ДЕПАРТАМЕНТ СОЦИАЛЬНОЙ ЗАЩИТЫ НАСЕЛЕНИЯ ЯМАЛО-НЕНЕЦКОГО АВТОНОМНОГО ОКРУГА

ПРИКАЗ

19 ноября 2026 г. № 33-НП

г. Салехард

Проведена государственная регистрация нормативных правовых актов Ямало-Ненецкого автономного округа 20 ноября 2026 г. Регистрационный № 531

О внесении изменений в Административный регламент департамента социальной защиты населения Ямало-Ненецкого автономного округа по предоставлению государственной услуги «Предоставление государственной социальной помощи на основании социального контракта семьям (одиноко проживающим гражданам) со среднедушевым доходом, размер которого не превышает величину прожиточного минимума, установленного на душу населения в Ямало-Ненецком автономном округе»

В целях приведения нормативного правового акта Ямало-Ненецкого автономного округа в соответствие с законодательством Ямало-Ненецкого автономного округа **приказываю:**

Утвердить прилагаемые изменения, которые вносятся в Административный регламент департамента социальной защиты населения Ямало-Ненецкого автономного округа по предоставлению государственной услуги «Предоставление государственной социальной помощи на основании социального контракта семьям (одиноко проживающим гражданам) со среднедушевым доходом, размер которого не превышает величину прожиточного минимума, установленного на душу населения в Ямало-Ненецком автономном округе», утвержденный приказом департамента социальной защиты населения Ямало-Ненецкого автономного округа от 01 июля 2021 г. № 142-ОД.

Директор департамента
социальной защиты населения
Ямало-Ненецкого автономного округа

ДОКУМЕНТ ПОДПИСАН ЭЛЕКТРОННОЙ ПОДПИСЬЮ

О.П. Медынская

УТВЕРЖДЕНЫ

приказом департамента
социальной защиты населения
Ямало-Ненецкого автономного округа
от 19.11.2026 № 33-НП

ИЗМЕНЕНИЯ,
которые вносятся в Административный регламент департамента социальной защиты населения Ямало-Ненецкого автономного округа по предоставлению государственной услуги «Предоставление государственной социальной помощи на основании социального контракта семьям (одиноко проживающим гражданам) со среднедушевым доходом, размер которого не превышает величину прожиточного минимума, установленного на душу населения в Ямало-Ненецком автономном округе»

1. В пункте 1 слова «сроки и последовательность административных процедур (действий) органов местного самоуправления муниципальных и городских округов в автономном округе (далее - уполномоченные органы) в сфере переданного отдельного государственного полномочия автономного округа по предоставлению государственной услуги, порядок взаимодействия между структурными подразделениями уполномоченных органов и их должностными лицами, между уполномоченными органами и заявителями» заменить словами «порядок взаимодействия между органами местного самоуправления муниципальных и городских округов в автономном округе (далее - уполномоченный орган) и заявителями».

2. Абзац второй пункта 2 признать утратившим силу.

3. Дополнить пунктом 2-1 следующего содержания:

«2-1. Право на получение государственной услуги возникает:

2-1.1. у малоимущих семей, малоимущих одиноко проживающих граждан и других категорий граждан, указанных в пункте 1 части 1 статьи 8.1 Федерального закона от 17 июля 1999 г. № 178-ФЗ «О государственной социальной помощи» (далее – Федеральный закон «О государственной социальной помощи»), которые по независящим от них причинам имеют среднедушевой доход, рассчитанный в соответствии с Федеральным законом от 05 апреля 2003 г. № 44-ФЗ «О порядке учета доходов и расчета среднедушевого дохода семьи и дохода одиноко проживающего гражданина для признания их малоимущими и оказания им государственной социальной помощи» (далее – независящие причины, Федеральный закон «О порядке учета доходов и расчета среднедушевого дохода семьи и дохода одиноко проживающего гражданина для признания их малоимущими и оказания им государственной социальной помощи»), ниже величины прожиточного минимума на душу населения, установленного в автономном округе (далее - величина прожиточного минимума на душу населения), на дату обращения за назначением государственной социальной помощи на основании социального

контракта, - в целях стимулирования их активных действий по преодолению трудной жизненной ситуации;

2-1.2. у граждан - ветеранов боевых действий, указанных в подпункте 1 пункта 1 статьи 3 Федерального закона от 12 января 1995 г. № 5-ФЗ «О ветеранах» и принимавших участие в специальной военной операции, и ветеранов боевых действий, указанных в подпунктах 1.1 и 2.2 - 2.6 пункта 1 статьи 3 указанного Федерального закона (далее - участники специальной военной операции), при условии, что они уволены с военной службы (службы, работы) или завершили исполнение контракта (иных правоотношений) и признаны в установленном порядке безработными или ищущими работу, - в целях стимулирования их активных действий по осуществлению индивидуальной предпринимательской деятельности;

2-1.3. по выбору участников специальной военной операции, признанных инвалидами I или II группы и уволенных с военной службы (службы, работы) или завершивших исполнение контракта (иных правоотношений), у их супругов, признанных в установленном порядке безработными или ищущими работу, при условии отказа участника специальной военной операции от своего права на государственную социальную помощь на основании социального контракта (за исключением случаев, когда участники специальной военной операции признаны недееспособными) - в целях стимулирования их активных действий по осуществлению индивидуальной предпринимательской деятельности.

Отказ участника специальной военной операции от права на государственную социальную помощь на основании социального контракта подтверждается копией заявления по форме, предусмотренной приложением № 2 к Правилам выдачи Государственным фондом поддержки участников специальной военной операции «Защитники Отечества» (филиалом Государственного фонда поддержки участников специальной военной операции «Защитники Отечества») рекомендации на заключение социального контракта, утвержденным постановлением Правительства Российской Федерации от 16 ноября 2023 г. № 1931 «Об оказании субъектами Российской Федерации на условиях софинансирования из федерального бюджета государственной социальной помощи на основании социального контракта в части, не определенной Федеральным законом «О государственной социальной помощи» (далее - постановление Правительства Российской Федерации от 16 ноября 2023 г. № 1931).».

4. В абзаце первом пункта 4 слово «предоставляется» исключить.

5. В пункте 5 слово «предоставляется» заменить словом «оказывается».

6. В пункте 7:

6.1. в подпункте 7.7 слово «(предпринимательской)» заменить словами «и (или) иной деятельности, в период которой он подлежит обязательному пенсионному страхованию в соответствии с Федеральным законом от 15 декабря 2001 г. № 167-ФЗ «Об обязательном пенсионном страховании в Российской Федерации», предпринимательской»;

6.2. в подпункте 7.12:

6.2.1. слова «2006 года» заменить словами «2006 г.»;

6.2.2. дополнить словами «(применяется только к одному члену семьи)»;

6.3. дополнить подпунктом 7.13 следующего содержания:

«7.13. прохождение военной службы по призыву; прохождение обучения в военных профессиональных образовательных организациях и военных образовательных организациях высшего образования.».

7. В абзаце первом пункта 8 слова «(http://www.mfc.yanao.ru)» заменить словами «(https://mfc.yanao.ru/)».

8. В пункте 9 слова «информационных стендах в помещениях уполномоченного органа, многофункционального центра» заменить словами «стендах в местах предоставления государственной услуги».

9. В пункте 10:

9.1. в абзаце первом слова «информационных стендах в помещениях, предназначенных для приема граждан,» заменить словами «стендах в местах предоставления государственной услуги»;

9.2. в подпункте 10.3 слова «информационных стендах в помещениях, предназначенных для приема граждан,» заменить словами «стендах в местах предоставления государственной услуги»;

9.3. в подпункте 10.6 пункта 10 цифры «24» заменить цифрами «28».

10. Пункт 19 дополнить подпунктом 19.5 следующего содержания:

«19.5. прекращение государственной социальной помощи (далее – подуслуга 5).».

11. В пункте 25:

11.1. подпункт 25.1 изложить в следующей редакции:

«25.1. при предоставлении подуслуги 1 - социальный контракт по формам, утвержденным приказом Министерства труда и социальной защиты Российской Федерации от 16 января 2026 г. № 9н «Об утверждении форм социального контракта и прилагаемой к нему формы программы социальной адаптации в целях назначения государственной социальной помощи, оказываемой на условиях софинансирования из федерального бюджета»;»;

11.2. подпункт 25.4 изложить в следующей редакции:

«25.4. при предоставлении подуслуги 4 – исправленный документ.

Под исправленным документом понимается документ, являющийся результатом предоставления государственной услуги и предусмотренный настоящим пунктом, оформленный путем издания нового документа с учетом исправления допущенных опечаток и ошибок.»;

11.3. дополнить подпунктом 25.5 следующего содержания:

«25.5. при предоставлении подуслуги 5 – уведомление о прекращении оказания государственной социальной помощи на основании социального контракта по форме согласно приложению № 1-1.».

12. В пункте 28:

12.1. в подпункте 28.1:

12.1.1. абзац второй изложить в следующей редакции:

«решение о назначении (об отказе в назначении) государственной социальной помощи принимается уполномоченным органом в течение 10 рабочих дней со дня регистрации заявления о назначении государственной социальной помощи на основании социального контракта (далее - заявление) по форме, утвержденной постановлением Правительства Российской Федерации от 16 ноября 2023 г. № 1931, с прилагаемыми к нему документами;»;

12.1.2. в позиции 28.1.2 слова «5 рабочих дней со дня поступления» заменить словами «48 часов с момента поступления»;

12.1.3. в позиции 28.1.3 слова «Порядка от 21 декабря 2023 года № 966-П» заменить словами «Порядка оказания на условиях софинансирования из федерального бюджета государственной социальной помощи на основании социального контракта на территории Ямало-Ненецкого автономного округа, утвержденного постановлением Правительства автономного округа от 21 декабря 2023 г. № 966-П (далее – Порядок от 21 декабря 2023 г. № 966-П)»;

12.1.4. абзац десятый изложить в следующей редакции:

«В случае установления факта наличия оснований для приостановления предоставления подуслуги 1, предусмотренных пунктом 46 Административного регламента, уполномоченный орган однократно возвращает заявление и (или) документы (сведения) заявителю на доработку с указанием информации, подлежащей корректировке, в пределах срока, установленного абзацем вторым подпункта 28.1 Административного регламента. В этом случае срок принятия решения о назначении (об отказе в назначении) государственной социальной помощи приостанавливается до момента представления заявителем доработанного заявления и (или) доработанных документов (сведений), но не более чем на 5 рабочих дней.»;

12.1.5. в абзаце одиннадцатом слова «об оказании государственной социальной помощи на основании социального контракта» исключить;

12.2. в подпункте 28.2 слова «по форме согласно приложению № 3 (далее – заявление об изменении способа доставки» заменить словами «на основании социального контракта по форме согласно приложению № 1 к Правилам оказания субъектами Российской Федерации на условиях софинансирования из федерального бюджета государственной социальной помощи на основании социального контракта в части, не определенной Федеральным законом «О государственной социальной помощи», утвержденным постановлением Правительства Российской Федерации от 16 ноября 2023 г. № 1931 (далее – заявление об изменении способа доставки, Правила от 16 ноября 2023 г. № 1931)»;

12.3. подпункт 28.4 после слов «в течение 1» дополнить словом «рабочего»;

12.4. дополнить подпунктом 28.5 следующего содержания:

«28.5. при предоставлении подуслуги 5 - не позднее 3-го рабочего дня со дня регистрации заявления о прекращении оказания государственной социальной помощи на основании социального контракта по форме согласно приложению № 2 к Правилам от 16 ноября 2023 г. № 1931 (далее - заявление о прекращении).».

13. В пункте 30:

13.1. в абзаце первом слова «К заявлению» заменить словами «Для предоставления подуслуги 1 к заявлению»;

13.2. подпункт 30.5 изложить в следующей редакции:

«30.5. сведения о доходах сотрудников органов федеральной службы безопасности, органов государственной охраны, органов внутренних дел Российской Федерации, Главного управления по обеспечению деятельности оперативных подразделений Федеральной службы исполнения наказаний и других органов, в которых законодательством Российской Федерации

предусмотрено прохождение федеральной государственной службы, связанной с правоохранительной деятельностью (за исключением военнослужащих, граждан, пребывающих в добровольческих формированиях, сотрудников войск национальной гвардии Российской Федерации, органов принудительного исполнения Российской Федерации, таможенных органов Российской Федерации, Главного управления специальных программ Президента Российской Федерации, уголовно-исполнительной системы Российской Федерации);»;

13.3. в подпункте 30.6 слова «органах государственной охраны Российской Федерации» заменить словами «органах государственной охраны»;

13.4. подпункт 30.10 признать утратившим силу;

13.5. в подпункте 30.12 слово «недвижимого» исключить;

13.6. подпункт 30.14 дополнить словами «, в том числе в период, за который рассчитывается среднедушевой доход одиноко проживающего гражданина (его семьи)»;

13.7. в подпункте 30.22 слова «органах государственной охраны Российской Федерации» заменить словами «органах государственной охраны»;

13.8. дополнить подпунктами 30.28 - 30.34 следующего содержания:

«30.28. сведения о денежных средствах на приобретение недвижимого имущества, автотранспортного средства, самоходной машины, стоимость приобретения которых оплачена в рамках целевой государственной социальной поддержки;

30.29. сведения об участии заявителя и (или) членов его семьи в специальной военной операции;

30.30. единовременная материальная помощь, выплачиваемая за счет средств федерального бюджета, бюджетов субъектов Российской Федерации, местных бюджетов и иных источников на лечение ребенка;

30.31. сведения, необходимые для формирования анкеты собеседования с заявителем, претендующим на получение государственной социальной помощи на основании социального контракта;

30.32. сведения о наличии постановки на учет в налоговом органе в качестве налогоплательщика налога на профессиональный доход и о субъекте Российской Федерации, в котором гражданин осуществляет деятельность в качестве налогоплательщика налога на профессиональный доход;

30.33. рекомендация на заключение социального контракта, выданная Государственным фондом поддержки участников специальной военной операции «Защитники Отечества» (филиалом Государственного фонда поддержки участников специальной военной операции «Защитники Отечества») в соответствии с Правилами выдачи Государственным фондом поддержки участников специальной военной операции «Защитники Отечества» (филиалом Государственного фонда поддержки участников специальной военной операции «Защитники Отечества») рекомендации на заключение социального контракта, утвержденными постановлением Правительства Российской Федерации от 16 ноября 2023 г. № 1931;

30.34. сведения об отказе участника специальной военной операции от права на государственную социальную помощь на основании социального контракта посредством представления копии заявления участника специальной военной операции об отказе участника специальной военной операции от права на государственную социальную помощь на основании социального контракта, представленного в Государственный фонд поддержки участников специальной военной операции «Защитники Отечества» (филиал Государственного фонда поддержки участников специальной военной операции «Защитники Отечества»).».

14. В пункте 33:

14.1. в абзаце первом слова «В дополнение» заменить словами «Для предоставления подуслуги 1 в дополнение»;

14.2. дополнить подпунктами 33.2 - 33.4 следующего содержания:

«33.2. справка о размере заработной платы при отсутствии сведений о доходах гражданина, запрашиваемых посредством системы межведомственного электронного взаимодействия (для подтверждения независящей причины, указанной в подпункте 7.7 пункта 7 Административного регламента);

33.3. сведения медицинской организации, подтверждающие длительное лечение либо беременность (при отсутствии сведений в Единой цифровой платформе) (для подтверждения независящей причины, указанной в подпункте 7.11 пункта 7 Административного регламента);

33.4. сведения, подтверждающие прохождение военной службы по призыву или прохождение обучения в военных профессиональных образовательных организациях и военных образовательных организациях высшего образования (для подтверждения независящей причины, указанной в подпункте 7.13 пункта 7 Административного регламента).».

15. Дополнить пунктом 33-1 следующего содержания:

«33-1. Для предоставления подуслуг 2 - 5 к заявлению об изменении способа доставки, заявлению о предоставлении информации, заявлению об исправлении опечаток и ошибок в выданном в результате предоставления государственной услуги документе, заявлению о прекращении представление дополнительных документов не требуется.».

16. Подпункт 34.2 пункта 34 изложить в следующей редакции:

«34.2. представляются в уполномоченный орган посредством Единого портала.».

17. Абзац первый пункта 35 изложить в следующей редакции:

«35. В случае направления заявления о предоставлении государственной услуги посредством Единого портала сведения из документа, удостоверяющего личность заявителя (его уполномоченного представителя), проверяются при подтверждении учетной записи в федеральной государственной информационной системе «Единая система идентификации и аутентификации в инфраструктуре, обеспечивающей информационно-технологическое взаимодействие информационных систем, используемых для предоставления государственных и муниципальных услуг в электронной форме» (далее - единая система идентификации и аутентификации).».

18. Пункт 36 признать утратившим силу.

19. Дополнить пунктом 39-1 следующего содержания:

«39-1. Заявитель вправе отозвать поданное заявление или заявление о прекращении до принятия решения о назначении или прекращении государственной социальной помощи с использованием Единого портала или посредством личного обращения в уполномоченный орган через многофункциональный центр с заявлением об отзыве ранее поданного заявления или заявления о прекращении по форме согласно приложению № 3 к Правилам от 16 ноября 2023 г. № 1931.».

20. В пункте 40:

20.1. подпункт 40.9 изложить в следующей редакции:

«40.9. сведения о доходах военнослужащих, граждан, пребывающих в добровольческих формированиях, сотрудников войск национальной гвардии Российской Федерации, уголовно-исполнительной системы Российской Федерации (за исключением сотрудников Главного управления по обеспечению деятельности оперативных подразделений Федеральной службы исполнения наказаний), органов принудительного исполнения Российской Федерации, таможенных органов Российской Федерации, Главного управления специальных программ Президента Российской Федерации;»;

20.2. в подпункте 40.13 слово «момент» заменить словом «дату»;

20.3. в подпункте 40.19 слово «недвижимого» исключить.

21. В пункте 41 цифру «4» заменить цифрой «5».

22. Дополнить пунктом 43-1 следующего содержания:

«43-1. В случае направления заявителем документов, необходимых для предоставления государственной услуги, посредством Единого портала, уполномоченным органом проверяется наличие (отсутствие) сведений о таком заявителе в списке лиц, в отношении которых применяются временные ограничительные меры, предусмотренные Федеральным законом от 04 августа 2026 г. № 284-ФЗ «О временных ограничительных мерах в отношении лиц, находящихся за пределами Российской Федерации и уклоняющихся от исполнения наказания» (далее – временные ограничительные меры), размещенном на официальном сайте федерального органа исполнительной власти, осуществляющего функции по выработке и реализации государственной политики и нормативно-правовому регулированию в сфере юстиции в сети «Интернет» или на Едином портале.».

23. Пункт 45 изложить в следующей редакции:

«45. Основания для отказа в приеме документов, представляемых заявителем и необходимых для предоставления подуслуг 1, 2, 5:

наличие заявления, заявления о прекращении или заявления об изменении способа доставки, зарегистрированного в уполномоченном органе, поданного тем же заявителем;

наличие зарегистрированного в уполномоченном органе заявления, поданного членом семьи заявителя;

уполномоченным органом, в который подано заявление о прекращении или заявление об изменении способа доставки, не назначена государственная помощью подавшему его заявителю.

Основания для отказа в приеме документов, представляемых заявителем и необходимых для предоставления подуслуг 3, 4, отсутствуют.».

24. Пункт 47 изложить в следующей редакции:

«47. Основаниями для отказа в предоставлении государственной услуги, подуслуг являются:

47.1. подуслуги 1:

47.1.1. превышение размера среднедушевого дохода семьи или дохода одиноко проживающего гражданина над величиной прожиточного минимума на душу населения;

47.1.2. наличие в заявлении и (или) документах (сведениях), в том числе в доработанных заявлении и (или) документах (сведениях) в соответствии с пунктом 31 Порядка от 21 декабря 2023 г. № 966-П, недостоверной и (или) неполной информации;

47.1.3. непредставление заявителем в уполномоченный орган документов (сведений), необходимых для назначения государственной социальной помощи в сроки, установленные пунктами 21, 22 Порядка от 21 декабря 2023 г. № 966-П;

47.1.4. отсутствие бюджетных ассигнований на заключение новых социальных контрактов в текущем финансовом году;

47.1.5. непредставление заявителем в уполномоченный орган доработанного заявления и (или) документов (сведений), необходимых для назначения государственной социальной помощи, в сроки, установленные пунктом 31 Порядка от 21 декабря 2023 г. № 966-П;

47.1.6. трудоустройство заявителя в период рассмотрения заявления по мероприятию, указанному в подпункте 3.1 пункта 3 Административного регламента;

47.1.7. наличие у заявителя (члена его семьи) действующего социального контракта;

47.1.8. отзыв заявителем заявления до принятия решения о назначении государственной социальной помощи в соответствии с пунктом 25 Порядка от 21 декабря 2023 г. № 966-П;

47.1.9. отказ заявителя от подписания социального контракта и программы социальной адаптации или его неявка на подписание социального контракта и программы социальной адаптации, а также неподписание социального контракта и программы социальной адаптации в указанный уполномоченным органом срок в случае их направления на подписание через Единый портал;

47.1.10. наличие у заявителя непогашенной задолженности перед уполномоченным органом, в том числе взыскиваемой в судебном порядке, по денежным средствам, выплаченным в соответствии с условиями ранее заключенного социального контракта;

47.1.11. неполучение гражданином сертификата или иного документа, подтверждающего успешное прохождение обучения для развития предпринимательских компетенций, который предоставляется в случае, предусмотренном абзацем вторым пункта 35 Порядка от 21 декабря 2023 г. № 966-П (при оказании государственной социальной помощи по мероприятиям, указанным в подпунктах 3.2, 3.3 пункта 3 Административного регламента), или отказ заявителя от изменения основного мероприятия, предусмотренного программой социальной адаптации, в случае неполучения заявителем сертификата или иного документа, подтверждающего успешное прохождение обучения для развития предпринимательских компетенций, в

соответствии с абзацем четвертым пункта 35 Порядка от 21 декабря 2023 г. № 966-П;

47.1.12. отказ заявителя от прохождения тестирования для определения уровня предпринимательских компетенций при оказании государственной социальной помощи по мероприятиям, указанным в подпунктах 3.2, 3.3 пункта 3 Административного регламента;

47.1.13. регистрация заявления уполномоченным органом субъекта Российской Федерации, отличного от субъекта Российской Федерации, в котором гражданин зарегистрирован (зарегистрируется) в качестве индивидуального предпринимателя или в котором гражданин зарегистрирован (зарегистрируется) и осуществляет (планирует осуществлять) свою деятельность в качестве налогоплательщика налога на профессиональный доход, по мероприятиям, указанным в подпунктах 3.2, 3.3 пункта 3 Административного регламента;

47.1.14. согласованное мнение межведомственной комиссии о неодобрении социального контракта, программы социальной адаптации и прилагаемых к ней материалов, а также бизнес-плана (сметы расходов);

47.1.15. получение заявителем от органов занятости населения единовременной финансовой помощи на содействие началу осуществления предпринимательской деятельности безработными гражданами, оказываемой в соответствии с пунктом 4 части 2 статьи 32 Федерального закона от 12 декабря 2023 г. № 565-ФЗ «О занятости населения в Российской Федерации» (далее - Федеральный закон «О занятости населения в Российской Федерации»), в течение 12 месяцев, предшествующих месяцу подачи заявления по мероприятиям, предусмотренным подпунктами 3.2, 3.3 пункта 3 Административного регламента;

47.1.16. подача заявления гражданином (его семьей) в период проведения мониторинга условий жизни семьи (одиноко проживающего гражданина) по завершении ранее заключенного социального контракта, проводимого в соответствии с пунктом 45 Порядка от 21 декабря 2023 г. № 966-П, за исключением случая вынесения уполномоченным органом решения о целесообразности заключения с гражданином нового социального контракта в период проведения мониторинга условий жизни семьи (одиноко проживающего гражданина) в соответствии с абзацем вторым пункта 45 Порядка от 21 декабря 2023 г. № 966-П;

47.1.17. подача заявления лицом, признанным судом недееспособным;

47.1.18. наличие у граждан, указанных в пункте 2 части 1 статьи 8.1 Федерального закона «О государственной социальной помощи», завершенного или действующего социального контракта по мероприятию, указанному в подпункте 3.2 пункта 3 Административного регламента, в случае их повторного обращения за получением государственной социальной помощи на основании социального контракта в соответствии с подпунктами «б», «в» пункта 4 Порядка от 21 декабря 2023 г. № 966-П;

47.1.19. несоответствие направления деятельности, указанного в бизнес-плане, приоритетным направлениям деятельности в целях реализации мероприятия, указанного в подпункте 3.2 пункта 3 Административного регламента, из числа направлений деятельности, содержащихся в

приложении № 11, утвержденном постановлением Правительства автономного округа от 21 декабря 2023 г. № 966-П;

47.1.20. подача заявления гражданином, который ранее отказался от права на государственную социальную помощь на основании социального контракта в случае, предусмотренном подпунктом «в» пункта 4 Порядка от 21 декабря 2023 г. № 966-П, в целях реализации мероприятия, указанного в подпункте «б» пункта 6 Порядка от 21 декабря 2023 г. № 966-П;

47.1.21. непредставление гражданином, указанным в пункте 2 части 1 статьи 8.1 Федерального закона «О государственной социальной помощи», рекомендации на заключение социального контракта, выдаваемой Государственным фондом поддержки участников специальной военной операции «Защитники Отечества» (филиалом Государственного фонда поддержки участников специальной военной операции «Защитники Отечества») в соответствии с Правилами выдачи Государственным фондом поддержки участников специальной военной операции «Защитники Отечества» (филиалом Государственного фонда поддержки участников специальной военной операции «Защитники Отечества») рекомендации на заключение социального контракта, утвержденными постановлением Правительства Российской Федерации от 16 ноября 2023 г. № 1931;

47.1.22. подача заявления новой супругой (супругом) гражданина, который ранее отказался от права на государственную социальную помощь на основании социального контракта в соответствии с подпунктом «в» пункта 4 Порядка от 21 декабря 2023 г. № 966-П в пользу своей предыдущей супруги (супруга), в целях реализации мероприятия, указанного в подпункте «б» пункта 6 Порядка от 21 декабря 2023 г. № 966-П;

47.1.23. наличие сведений о включении заявителя в список лиц, в отношении которых применяются временные ограничительные меры (в случае подачи документов, необходимых для предоставления подуслуги 1, посредством Единого портала).

Дополнительными основаниями для отказа в предоставлении подуслуги 1 в случае, когда заявитель ранее являлся получателем государственной социальной помощи, являются:

- наличие завершенного социального контракта;

- непредставление заявителем в уполномоченный орган документов (сведений), необходимых для контроля реализации ранее заключенного социального контракта;

- прекращение трудовой деятельности на срок более чем 1 месяц в период действия ранее заключенного социального контракта по мероприятию, указанному в подпункте 3.1 пункта 3 Административного регламента (за исключением случаев сокращения, увольнения в связи с переездом на новое место жительства и иных уважительных причин);

- прекращение трудовой деятельности в течение 12 месяцев со дня окончания срока действия ранее заключенного социального контракта по мероприятию, указанному в подпункте 3.1 пункта 3 Административного регламента (за исключением случаев сокращения, увольнения в связи с переездом на новое место жительства и иных уважительных причин);

- прекращение государственной регистрации в качестве индивидуального предпринимателя или снятие заявителя, не являющегося

индивидуальным предпринимателем, с учета в налоговом органе в качестве налогоплательщика налога на профессиональный доход в период действия ранее заключенного социального контракта по мероприятиям, указанным в подпунктах 3.2 и 3.3 пункта 3 Административного регламента;

- прекращение государственной регистрации в качестве индивидуального предпринимателя или снятие заявителя, не являющегося индивидуальным предпринимателем, с учета в налоговом органе в качестве налогоплательщика налога на профессиональный доход в течение 12 месяцев со дня окончания срока действия ранее заключенного социального контракта по мероприятиям, указанным в подпунктах 3.2 и 3.3 пункта 3 Административного регламента;

- нецелевое использование получателем государственной социальной помощи денежных средств, выплаченных в соответствии с условиями ранее заключенного социального контракта по мероприятиям, указанным в подпунктах 3.2 и 3.3 пункта 3 Административного регламента;

- неисполнение (несвоевременное исполнение) получателем государственной социальной помощи мероприятий программы социальной адаптации по причинам, не входящим в перечень причин, являющихся уважительными в случае неисполнения получателем государственной социальной помощи мероприятий программы социальной адаптации, утверждаемый Министерством труда и социальной защиты Российской Федерации;

- полное отсутствие налоговых отчислений в течение 12 месяцев со дня окончания срока действия ранее заключенного социального контракта по мероприятиям, указанным в подпунктах 3.2 и 3.3 пункта 3 Административного регламента;

- непредставление заявителем в уполномоченный орган документов (сведений), необходимых для осуществления мониторинга условий жизни семьи (одиноко проживающего гражданина) со дня окончания срока действия ранее заключенного социального контракта в соответствии с абзацем первым пункта 45 Порядка от 21 декабря 2023 г. № 966-П, если они не могут быть получены в порядке межведомственного информационного взаимодействия, в том числе с использованием единой системы межведомственного электронного взаимодействия, в органах и (или) организациях, в распоряжении которых они находятся.

47.2. подуслуг 2 - 5:

47.2.1. представление недостоверных сведений;

47.2.2. наличие сведений о включении заявителя в список лиц, в отношении которых применяются временные ограничительные меры (в случае подачи документов, необходимых для предоставления государственной услуги, посредством Единого портала).».

25. В пункте 48:

25.1. абзац первый изложить в следующей редакции:

«48. В случае отказа в приме документов или в предоставлении государственной услуги уполномоченный орган направляет заявителю уведомление об отказе в предоставлении государственной услуги с указанием причин, послуживших основанием такого отказа (с разъяснениями в понятной и доступной для заявителя форме), перечня документов и информации,

отсутствие и (или) недостоверность которых стали причиной отказа, перечня установленных федеральными законами и (или) иными нормативными правовыми актами требований, несоответствие которым повлекло отказ в предоставлении государственной услуги.»;

25.2. в абзаце третьем цифры «2 - 4» заменить цифрами «2 - 5».

26. В пункте 62 слова «СП 2.2.3670-20» заменить словами «СП 2.2.4285-26».

27. В пункте 71:

27.1. абзац второй изложить в следующей редакции:

«В случае если при личном обращении через многофункциональный центр за предоставлением государственной услуги заявителем представлен неполный комплект документов (сведений), заявитель в течение 10 рабочих дней со дня направления ему уполномоченным органом уведомления, содержащего перечень необходимых документов (сведений), представляет недостающие документы (сведения) в уполномоченный орган через многофункциональный центр в соответствии с перечнем документов (в зависимости от сложившейся конкретной жизненной ситуации), список которых разъясняется заявителю многофункциональным центром в день обращения.»;

27.2. дополнить абзацем третьим следующего содержания:

«В таком случае уполномоченным органом не позднее одного рабочего дня со дня получения документов (сведений) в порядке межведомственного информационного взаимодействия (в том числе с использованием единой системы межведомственного электронного взаимодействия) в органах и (или) организациях, в распоряжении которых они находятся, направляется через Единый портал заявителю уведомление, содержащее перечень необходимых документов (сведений), которые заявитель обязан представить в срок, предусмотренный абзацем вторым настоящего пункта.».

28. Абзацы четвертый, пятый пункта 74 изложить в следующей редакции:

«В случае если заявление подано с использованием Единого портала, заявитель в течение 10 рабочих дней со дня направления ему уполномоченным органом уведомления, содержащего перечень необходимых документов (сведений), представляет недостающие документы (сведения) в соответствии с перечнем документов (в зависимости от сложившейся конкретной жизненной ситуации).

В таком случае уполномоченным органом не позднее одного рабочего дня со дня получения документов (сведений) в порядке межведомственного информационного взаимодействия (в том числе с использованием единой системы межведомственного электронного взаимодействия) в органах и (или) организациях, в распоряжении которых они находятся, направляется через Единый портал заявителю уведомление, содержащее перечень необходимых документов (сведений), которые заявитель обязан представить в срок, предусмотренный абзацем четвертым настоящего пункта.».

29. Дополнить приложением № 1-1 следующего содержания:

«Приложение № 1-1

к Административному регламенту

департамента социальной защиты населения Ямало-Ненецкого автономного округа по предоставлению государственной услуги «Предоставление государственной социальной помощи на основании социального контракта семьям (одиноко проживающим гражданам) со среднедушевым доходом, размер которого не превышает величину прожиточного минимума, установленного на душу населения в Ямало-Ненецком автономном округе»

ФОРМА УВЕДОМЛЕНИЯ

_____
(фамилия, имя, отчество)

_____

_____
(адрес проживания)

_____
(адрес электронной почты)

_____
(контактный телефон)

УВЕДОМЛЕНИЕ
о прекращении государственной социальной помощи на основании социального контракта

от_____ №_____

Уважаемая (ый)_____!
(фамилия, имя, отчество (при наличии))

_____
(наименование уполномоченного органа)

рассмотрел(о) Ваше заявление о прекращении оказания государственной социальной помощи на основании социального контракта.

По результатам рассмотрения принято решение от _____ № _____ о прекращении оказания государственной социальной помощи на основании социального контракта с _____ 20___г.

Основание для прекращения оказания государственной социальной помощи на основании социального контракта в соответствии с Порядком оказания на условиях софинансирования из федерального бюджета государственной социальной помощи на основании социального контракта на территории Ямало-

Ненецкого автономного округа, утвержденным постановлением Правительства Ямало-Ненецкого автономного округа от 21 декабря 2023 г. № 966-П:

_____

_____

_____.

(указать основание для отказа в прекращении государственной социальной помощи на основании социального контракта)

Решение может быть обжаловано в департаменте социальной защиты населения Ямало-Ненецкого автономного округа или в суде в установленном законодательством Российской Федерации порядке.

Руководитель уполномоченного органа
(уполномоченное им лицо) _____ (_____)
(подпись) *(расшифровка подписи)*

М.П.

ФИО
№ тел. исполнителя ».

30. Приложение № 7 изложить в следующей редакции:

«Приложение № 7

к Административному регламенту департамента социальной защиты населения Ямало-Ненецкого автономного округа по предоставлению государственной услуги «Предоставление государственной социальной помощи на основании социального контракта семьям (одиноко проживающим гражданам) со среднедушевым доходом, размер которого не превышает величину прожиточного минимума, установленного на душу населения в Ямало-Ненецком автономном округе»

СХЕМА
ПРОЦЕССА ПРЕДОСТАВЛЕНИЯ ГОСУДАРСТВЕННОЙ УСЛУГИ «ПРЕДОСТАВЛЕНИЕ ГОСУДАРСТВЕННОЙ СОЦИАЛЬНОЙ ПОМОЩИ НА ОСНОВАНИИ СОЦИАЛЬНОГО КОНТРАКТА СЕМЬЯМ (ОДИНОКО ПРОЖИВАЮЩИМ ГРАЖДАНАМ) СО СРЕДНЕДУШЕВЫМ ДОХОДОМ, РАЗМЕР КОТОРОГО НЕ ПРЕВЫШАЕТ ВЕЛИЧИНУ ПРОЖИТОЧНОГО МИНИМУМА, УСТАНОВЛЕННОГО НА ДУШУ НАСЕЛЕНИЯ В ЯМАЛО-НЕНЕЦКОМ АВТОНОМНОМ ОКРУГЕ»

Рисунок 1

ПРОЦЕСС ПРЕДОСТАВЛЕНИЯ ПОДУСЛУГИ
«Оказание государственной социальной помощи на основании социального контракта»

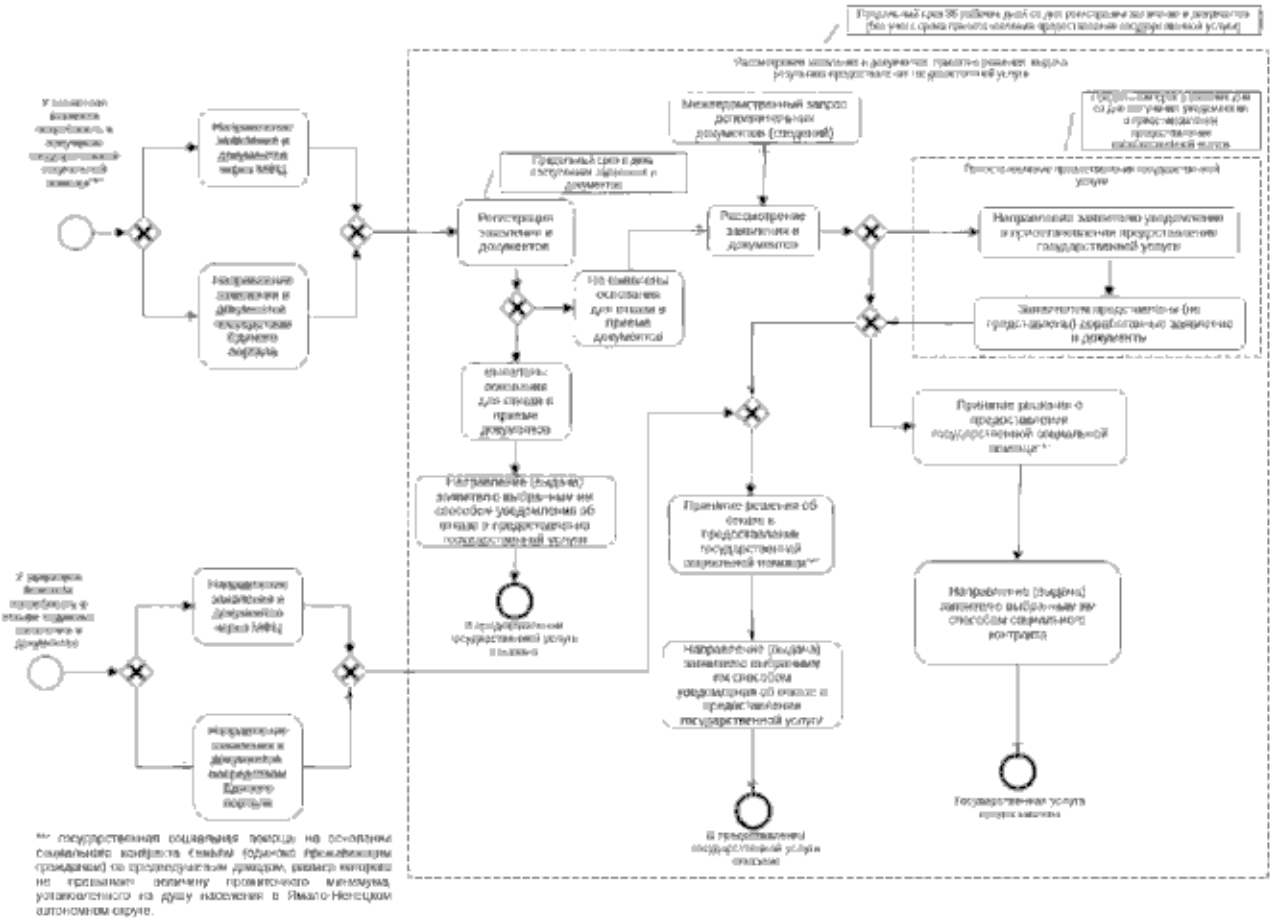

Рисунок 2

ПРОЦЕСС ПРЕДОСТАВЛЕНИЯ ПОДУСЛУГИ
«Изменение способа доставки денежных средств получателям государственной социальной помощи на основании социального контракта»

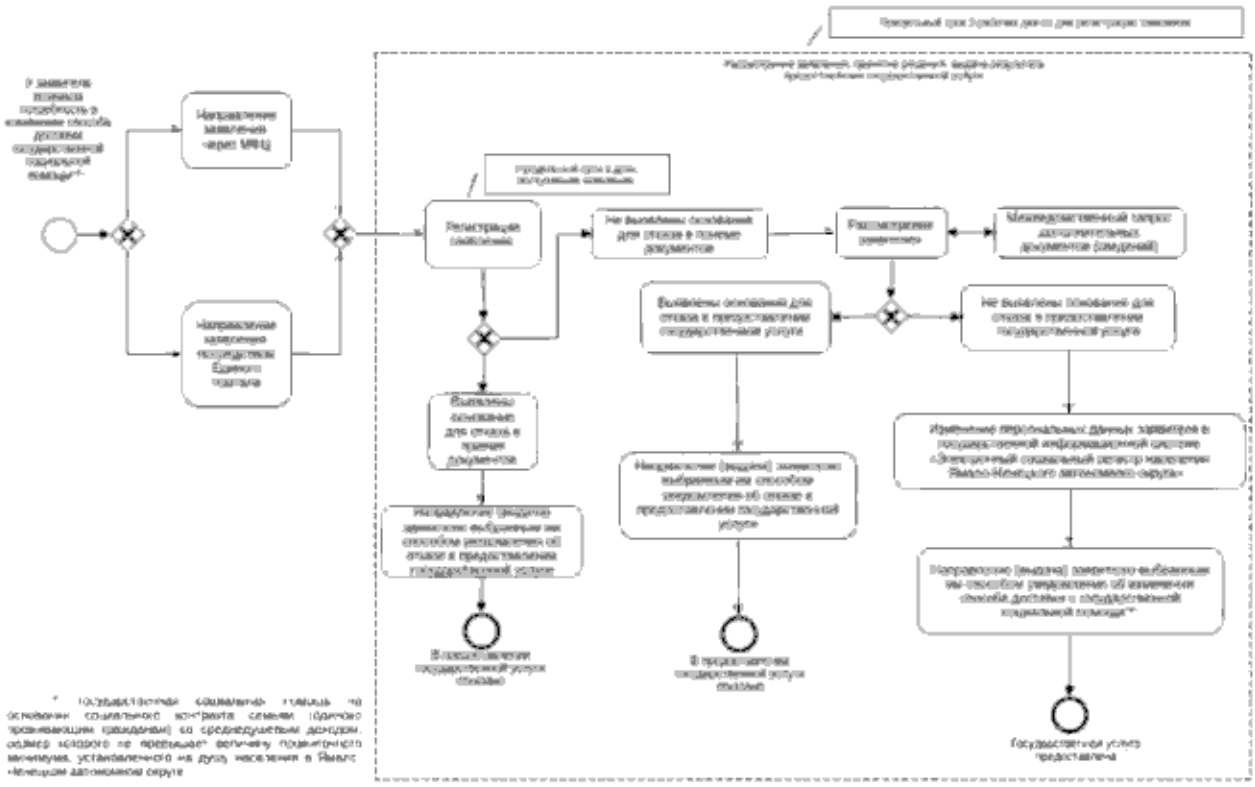

Рисунок 3

ПРОЦЕСС ПРЕДОСТАВЛЕНИЯ ПОДУСЛУГИ

«Предоставление информации, связанной с оказанием государственной социальной помощи»

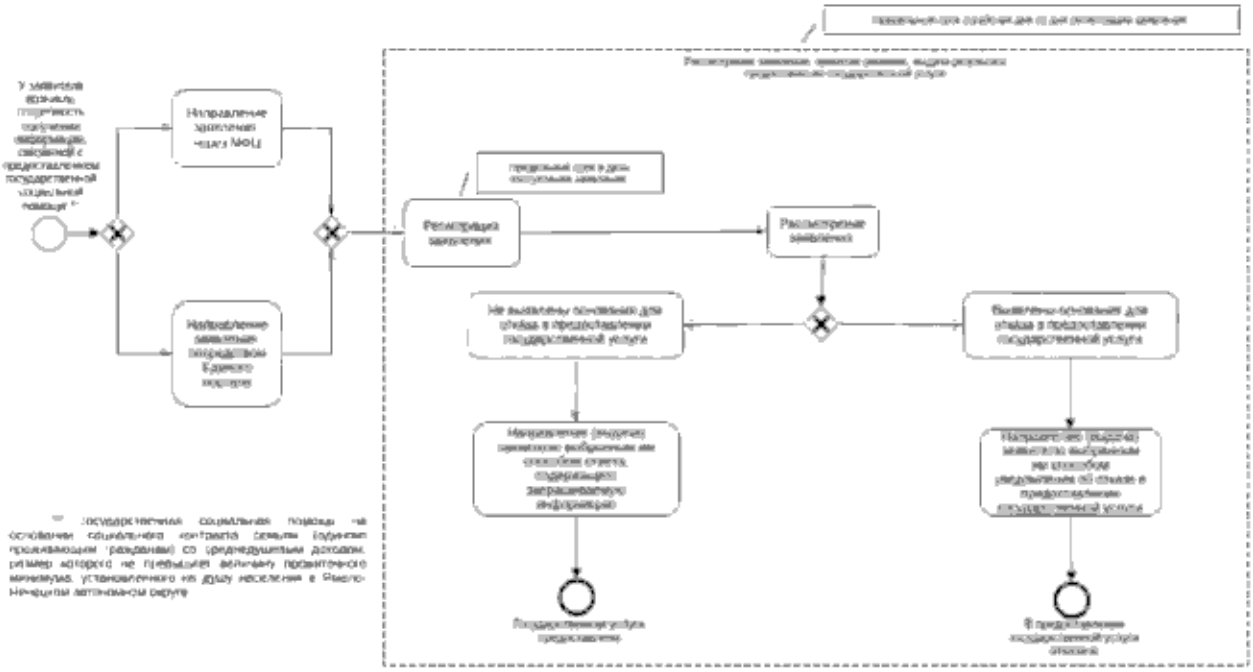

Рисунок 4

ПРОЦЕСС ПРЕДОСТАВЛЕНИЯ ПОДУСЛУГИ

«Исправление опечаток и ошибок в выданном в результате предоставления государственной услуги «Предоставление государственной социальной помощи на основании социального контракта семьям (одиноко проживающим гражданам) со среднедушевым доходом, размер которого не превышает величину прожиточного минимума, установленного на душу населения в Ямало-Ненецком автономном округе» документе»

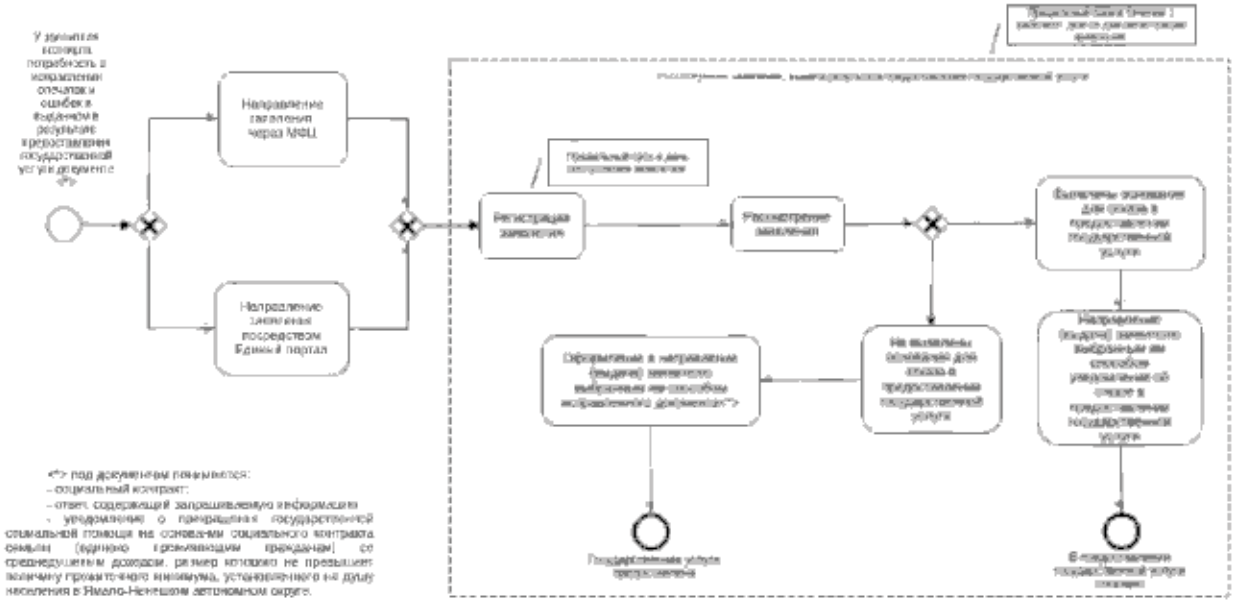

Рисунок 5

ПРОЦЕСС ПРЕДОСТАВЛЕНИЯ ПОДУСЛУГИ
«Прекращение государственной социальной помощи на основании социального контракта»

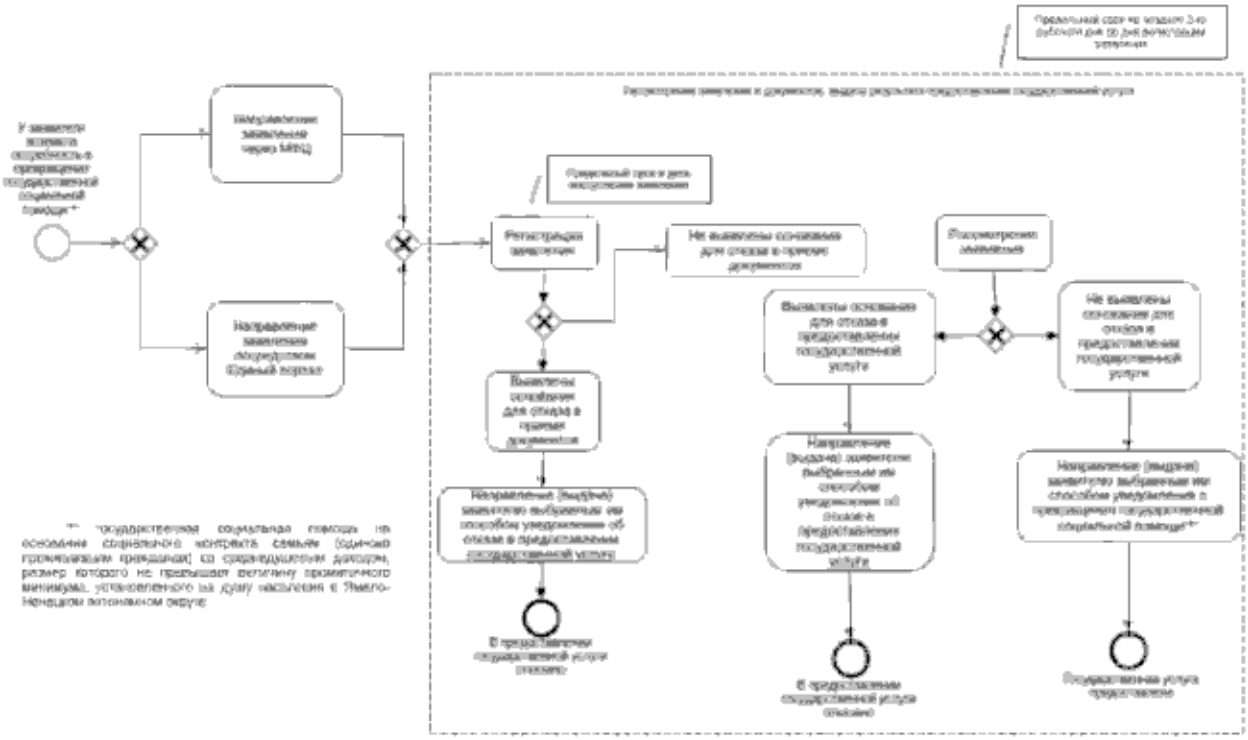

Рисунок 6

Перечень элементов схемы процесса предоставления государственной услуги «Предоставление государственной социальной помощи на основании социального контракта семьям (одиноко проживающим гражданам) со среднедушевым доходом, размер которого не превышает величину прожиточного минимума, установленного на душу населения в Ямало-Ненецком автономном округе»

 - начальное событие;

 - конечное событие;

 - элемент, отображающий возможные взаимоисключающие последовательности предшествующих и последующих административных действий или событий (шлюз «или/или»);

 - административное действие (событие);

 - административная процедура;

 - последовательность административных действий (событий);

 - примечание.

».