



ПРАВИТЕЛЬСТВО САНКТ-ПЕТЕРБУРГА
КОМИТЕТ ПО ГОСУДАРСТВЕННОМУ КОНТРОЛЮ, ИСПОЛЬЗОВАНИЮ
И ОХРАНЕ ПАМЯТНИКОВ ИСТОРИИ И КУЛЬТУРЫ

РАСПОРЯЖЕНИЕ

окуд

29.12.2022

№ 640-рп

**Об утверждении предмета охраны
объекта культурного наследия
федерального значения
«Собор Воскресения Христова («Спас на крови»)»**

В соответствии с пунктом 10 статьи 33 Федерального закона от 25.06.2002 № 73-ФЗ «Об объектах культурного наследия (памятниках истории и культуры) народов Российской Федерации» и пунктом 3.12 Положения о Комитете по государственному контролю, использованию и охране памятников истории и культуры, утвержденного постановлением Правительства Санкт-Петербурга от 28.04.2004 № 651:

1. Утвердить предмет охраны объекта культурного наследия федерального значения «Собор Воскресения Христова («Спас на крови»)», расположенного по адресу: Санкт-Петербург, набережная канала Грибоедова, дом 26, литера А, дом 2а, литера Л, согласно приложению к настоящему распоряжению.

2. Признать распоряжение КГИОП от 01.03.2016 №10-56 «Об определении предмета охраны культурного наследия федерального значения «Собор», входящего в состав объекта Воскресения Христова («Спас на крови»)», распоряжение КГИОП от 16.12.2016 №10-701 «Об утверждении предмета охраны культурного наследия федерального значения «Часовня с ризницей», входящего в состав объекта Воскресения Христова («Спас на крови»)», распоряжение КГИОП от 18.02.2015 №10-70 «Об определении предмета охраны культурного наследия федерального значения «Ограда», входящего в состав объекта Воскресения Христова («Спас на крови»)», утратившим силу.

3. Начальнику отдела государственного реестра объектов культурного наследия Управления государственного реестра объектов культурного наследия обеспечить размещение настоящего распоряжения в электронной форме в локальной компьютерной сети КГИОП и его официальное опубликование.

4. Контроль за выполнением распоряжения возложить на начальника Управления государственного реестра объектов культурного наследия.

Заместитель председателя КГИОП

Г.Р. Аганова

Предмет охраны
объекта культурного наследия федерального значения «Собор Воскресения
Христово ("Спас на крови")», расположенного по адресу: Санкт-Петербург, набережная
канала Грибоедова, дом 26, литера А, дом 2а, литера Л

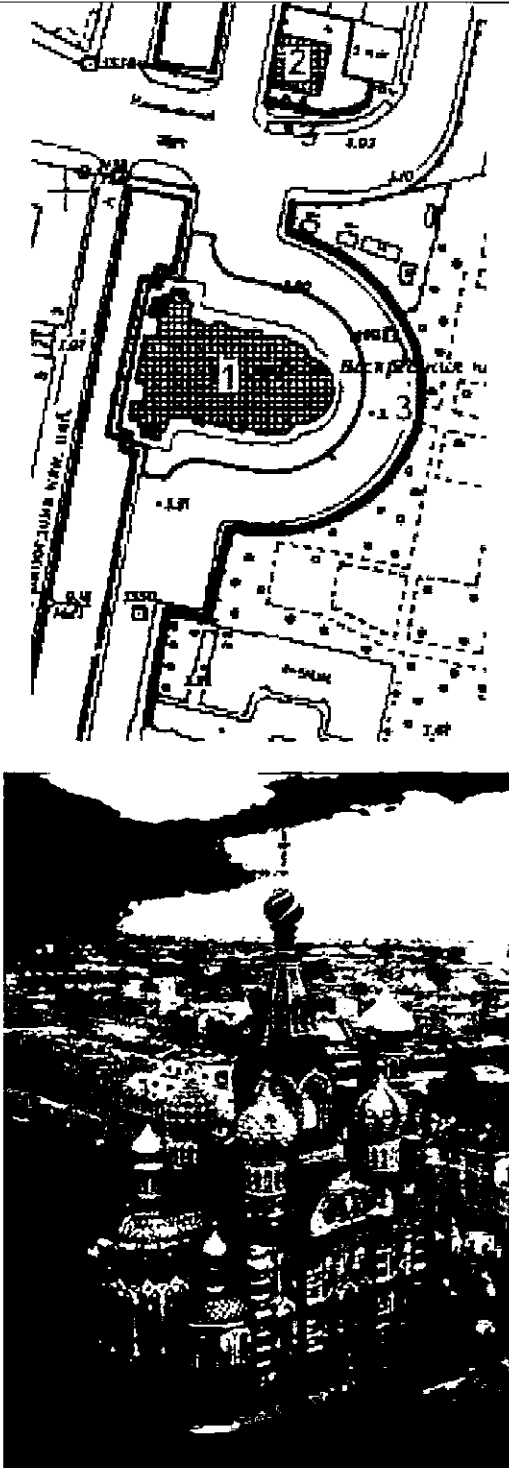
№ п п	Видовая принадлежность предмета охраны	Предмет охраны	Фотофиксация
1	2	3	4
1.	<p>Объемно-пространственное и планировочное решение территории:</p>	<p>объемно-пространственная композиция ансамбля, состоящего из Собора Воскресения Христова ("Спас на крови") (№ 1 на плане); Часовни с ризницей (№ 2 на плане); Ограды (№ 3 на плане);</p> <p>местоположение границ территории;</p> <p>градо- и средоформирующая роль и значение в образовании репрезентативных видовых перспектив исторического центра Санкт-Петербурга;</p> <p>габариты и конфигурация в плане: сложная форма здания – протяженная с запада на восток, с выступающими по западной стороне (на юг и на север) крестообразными объемами и закругленными объемами – с восточной стороны;</p>	 <p>The figure consists of two parts. The upper part is a detailed architectural plan of the cathedral complex, showing the main church building (labeled '1'), a bell tower (labeled '2'), and an enclosure (labeled '3'). The lower part is an aerial photograph of the same complex, showing the large, ornate structure of the cathedral with its multiple domes and spires, situated on a waterfront area.</p>

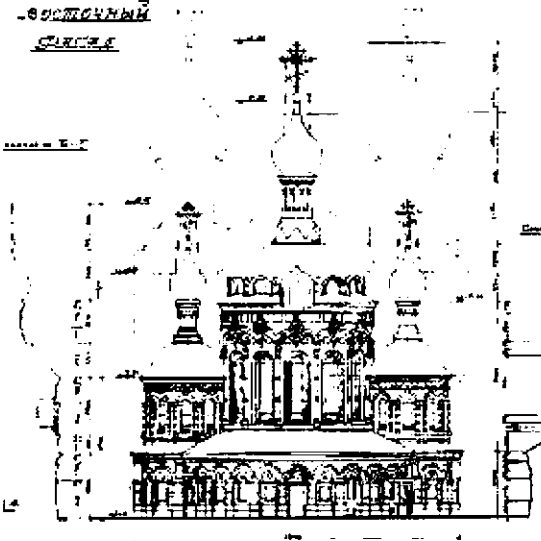
		I. Собор Воскресения Христова ("Спас на крови")	
2.	Объемно-пространственное решение:	<p>историческое объемно-пространственное решение четырехчастного, шестистолпного (с четырьмя пилонами в средней части), сложного в плане (с развитием по продольной оси), трехнефного, девятиглавого храмового здания:</p> <p>основной центральный объем, с центральной главой в виде шатрово-луковичного завершения (в основании главы – световой восьмигранный барабан);</p> <p>с угловыми четырьмя луковичными главками на высоких барабанах;</p> <p>с тремя полукруглыми апсидами с восточной стороны, увенчанными тремя малыми луковичными главицами на высоких барабанах («шейках»);</p> <p>с одноэтажной обходной галереей-ризницей, окружающей центральную апсиду;</p> <p>с раскреповками по осям северного и южного фасадов, завершенными фронтонами – «кокошниками»;</p> <p>со столбовым объемом колокольни с западной стороны здания, увенчанной массивной луковичной главой на высоком барабане;</p> <p>с двумя пониженными (одноэтажными) объемами притворов, примыкающими к основанию колокольни на северо-западном и юго-западном углах здания;</p> <p>с четырьмя крыльцами (папертьями), оформленными как парадные входы в здание;</p> <p>конфигурация, габариты, высотные отметки девяти венчающих храмовое здание глав, шатровых завершений притворов и щипцовых завершений крылец;</p> <p>восточный фасад с высотными отметками;</p>	 

западный фасад* с высотными отметками;

*«В главных чертах план храма Воскресения придерживается приема, выработанного церковными пристройками XVII века. Этот прием – всегда крестообразный, с колокольней, прикомпонованной в большинстве случаев к западной стороне.

Через эту колокольню устраивается всегда в ее западной стене главный вход в храм. Отступление от этого приема устройства обуславливается следующими причинами. <...> Устроить главный вход через это священное место, обгаренное кровью Царя Освободителя, было немислимо. Прикомпоновав две паперти, прилегающие с севера и с юга к колокольне, я получил возможность устроить взамен главного – 4 входа... Этим путем место смертельного поранения оставалось нетронутым».

(А.А.Парланд)

центральный объем храма, увенчанный традиционным пятиглавием:

в основании центральной главы – композиция «восьмерик на четверике» («четверик» опирается на четыре пилон в средней части храма, «восьмерик» имеет вид восьмигранного светового барабана);

на высоком восьмигранном световом барабане – восьмигранный шатер с прорезными окнами, шатер завершен луковичной главой (на узком высоком барабане) и венчающим крестом;

четыре луковичных главы на высоких барабанах симметрично расположены по углам «четверика» основного кубического объема храма;

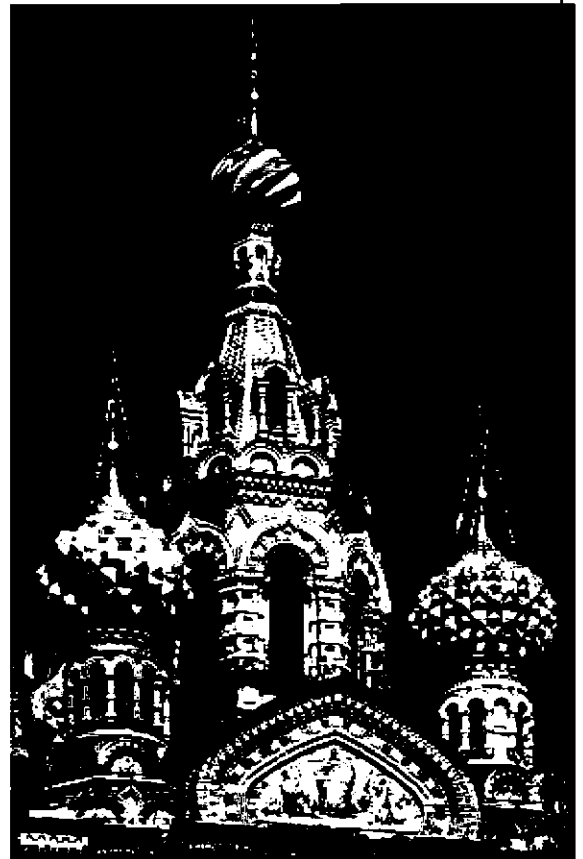

три купольных завершения алтарных апсид; с луковичными главками (главицами) на высоких шейках;

в основании завершения центральной апсиды – сложная многоуровневая кровля, с фестонированным (волнообразным) открытием ряда полукруглых и треугольных кокошников, расположенных на карнизном свесе кровли;

в основаниях завершений боковых малых апсид – кровли сложной формы, с изгибом по типу профиля «обратный гусек»;

шатровые на «четверике» завершения каждого из двух притворов, увенчанные трехсторонними «двуглавыми орлами»;

с примыкающими к каждому притвору двумя парадными крыльцами, (главные входы в здание), перекрытыми двускатными крышами; с опиранием на два столба каждое крыльцо;

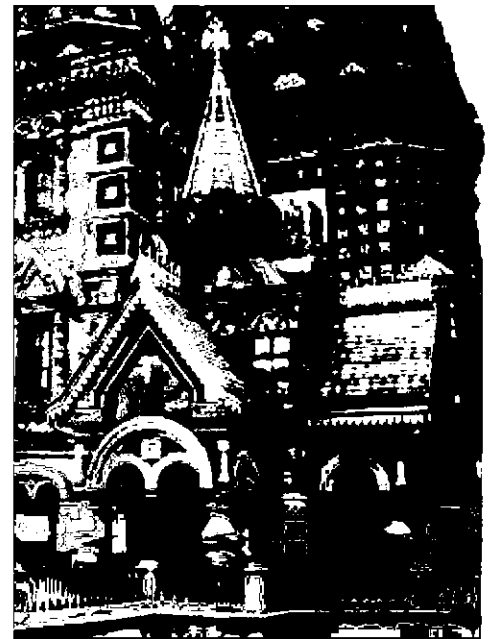

габариты, конфигурация, высотные отметки столбового объема колокольни: (восьмерик на четверике) с открытой аркадой звонницы, с ярусами кокошников, барабаном, луковичным завершением и венчающим крестом;

западный фасад колокольни с высотными отметками;

шесть рядов нижней части цоколя:*
 пять рядов нижней части цоколя – рустованные (темно-серого гранитогнейса и светло-серого гранита);
 шестой ряд окаймляет весь периметр основания храма –
 в виде гранитного профилированного карниза (в зоне основного объема храма с апсидами и галереей-ризницей) и гранитного отлива (в зоне притворов и колокольни);

верхняя часть цоколя, исключая притворы и колокольню, облицована эстляндским мрамором (известняком);

отмостки – гранитные плиты;

*«Нижняя часть цоколя, высота которого достигает до 4 арш. и 9 верш., облицована 6-ю рядами русского гранита, с острова Германа на Ладожском озере, из них два ряда нижних темно-серого цвета, а другие светло-серого. Остальная часть цоколя облицована эстляндским мрамором». (А.А.Парланд)

ХРАМ
 "СПАС НА КРОВИ"
 ОБЪЕМ КОЛОКОЛЬНИ

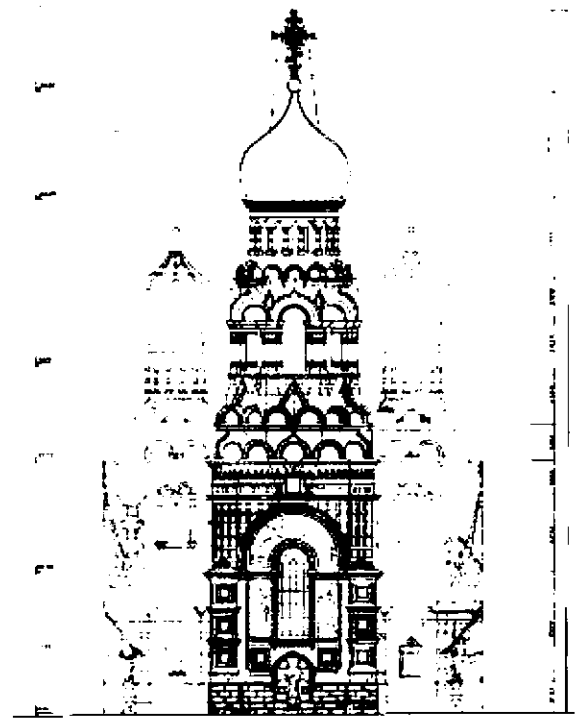

кровля (форма, габариты, высотные отметки, включая слуховые окна):

скатная кровля;
 двускатная кровля, повторяющая по форме верхнюю криволинейную часть фасадных фронтонов-«кокошников»;
 в алтарной части – кровля, повторяющая форму конх;
 кровля сложной формы, огибающая мелкие и сложные выступы на фасаде;
 шатровые кровли центральной главы, северного и южного притворов;
 купольные кровли различной конфигурации;

план кровли с высотными отметками;

центральный «четверик» основного объема храма – с двускатными кровлями по углам здания; с бочкообразными формами кровли «рукавов» части крестово-купольной системы здания; с угловыми двускатными элементами над центральной частью здания, в основании «восьмерика» центрального шатрового завершения;

кровля притворов – односкатная в зоне примыкания к основному объему здания и шатровая над входными зонами;

кровли апсид – повторяющие форму конх внутреннего пространства храма, с изменением формы в зоне карнизов;

кровля галерей-ризницы – односкатная, радиусная в плане;

материал окрытия кровли:

основные участки скатных кровель, карнизные свесы и мелкие детали – медь, листовая выколотка;
 восьмигранные шатры, угловые двускатные кровли нижнего яруса колокольни, части кровли апсид окрывающие конхи, скаты кровель входных крылец – глазурированная цветная керамическая черепица.

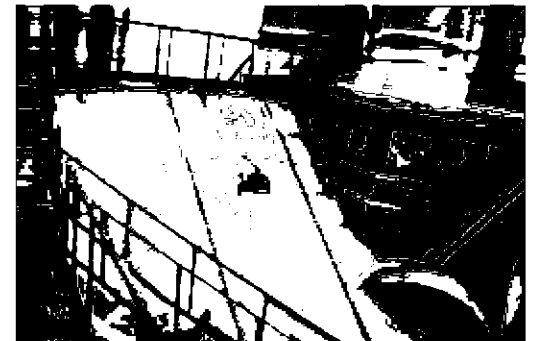
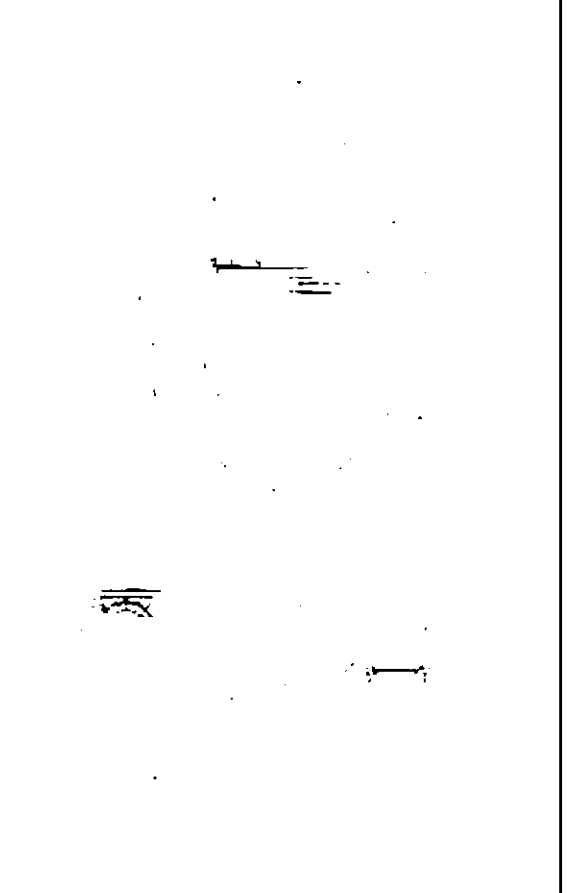
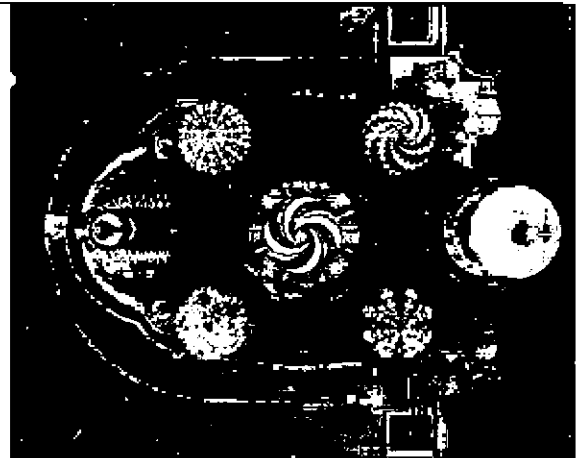

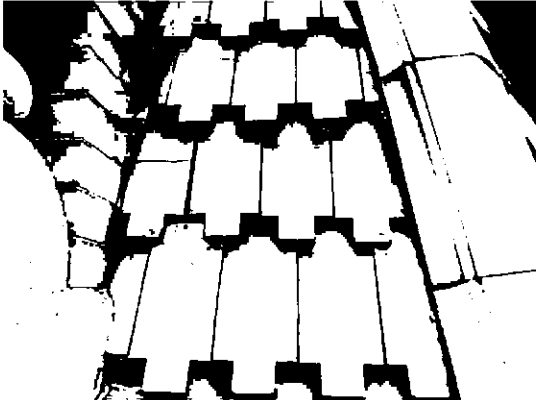
3.	<p>Конструктивная система здания:</p>	<p>Конструкции кровли: рамные конструкции (металлические стропила) кровли фасадов основного объема здания, покрыты медными листами;</p> <p>покрытия кокошников, карнизных свесов и тяг, наличников и оконных отливов, мелких и сложных выступов на фасаде выполнены из меди (листовая выколотка);</p> <p>водосточная система – в виде медных крашенных выколотных желобов, водосточных труб, воронок и сливов (отметов), стальных кованых ухватов и бронзовых крючьев;</p> <p>глазурованной керамической цветной черепицей покрыты кровли: шатра над центральным барабаном (включая «кокошники» выступающих ограждений окон шатра); шатров над притворами и фронтонов крылечных входов; алтарных апсид, повторяющих формы конх; двускатные части кровли «контрфорсов», над двумя выступающими углами четверика 1-го яруса колокольни (в зоне перехода формы башенного объема от четверика к восьмирику);</p> <p>черепица одножелобчатая, уплощенной формы, с волнообразной поверхностью, выгнутая разнообразно вдоль боковых сторон; коньки выполнены из глазурованной керамической массы; обрешетка – стальная; окраска черепицы – в три-четыре цвета; расположение по цвету на плоскостях кровель – разнообразное чередование желтых, зеленых, голубых и белых черепиц); местами белая глазурованная черепица выполнена из фарфора;</p>	  
----	---------------------------------------	---	---

сложное кровельное покрытие всех пяти глав над центральной частью храма из эмалированной меди;

с сегментами различного цвета, фактуры и конфигурации (гладкие, граненые, с выпуклыми полосами и изгибами формы);

элементы медного эмалевого покрытия при помощи латунных болтов закреплены на обрешетке из металлических уголков;

главицы обеих малых апсид и большой апсиды, глава колокольни покрыты медными позолоченными листами; масляное и гальваническое золочение;

главка центрального шатра выполнена в виде ребристо-кольцевой оболочки, конструкция которой аналогична конструкциям глав четверика, и отличается только размерами и сечениями элементов;

в основании шатра – восемь порталов, оформляющих оконные и дверные проемы; конструкция порталов – кирпичная кладка, охватывающая элементы металлического каркаса шатра;



внутренняя конструкция центрального шатра выполнена из кирпичной кладки в виде сводов переходящих выше в барабан, на который опирается стальная стропильная система черепичных скатов и верхняя луковица;

вдоль ребер граней и по бокам дверей в двух гранях пирамиды (западной и восточной) расположены фермы, связанные горизонтальными кольцевыми поясами; соединения элементов каркаса – заклепочные и болтовые;

несущие конструкции кровли и главы центральной апсиды:

система металлоконструкций с радиальными фермами на чердаке;

главка большой апсиды покоится на кирпичном барабане, внутри которого смонтирована труба из «котельного железа» (диаметр 1,2 м, высота 6,6 м);

Внутри трубы дополнительно устроена уголковая металлическая конструкция, связывающая каркас главки с фермами чердачных конструкций, с опорой на свод апсиды;

кровля частично облицована керамической черепицей, с привязкой черепиц к металлической обрешетке;

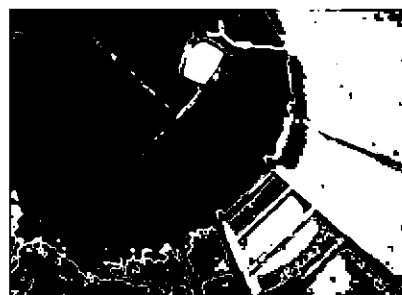
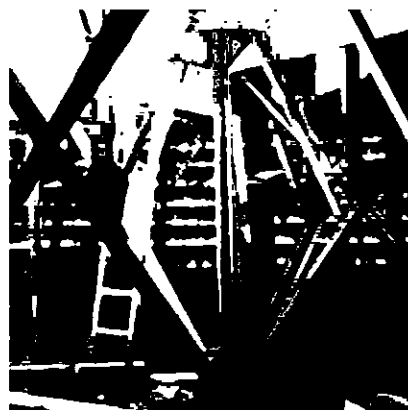

металлические клепано-болтовые фермовые конструкции главы колокольни (несущая ребристо-кольцевая система из 24 ребер и 4-х поясов, связанная в единую пространственную конструкцию раскосами);

барабан колокольни выложен в кирпиче, с металлической площадкой «яруса звона» и железными конструкциями для подвешивания колоколов;

площадка звонницы огорожена по периметру поручнями, смонтированными между восьмью массивными пилонами аркады; от площадки к барабану центрального шатра ведет спуск по лестнице и трап, закрепленный на коньке соответствующего участка скатной кровли;

металлические клепано-болтовые фермовые конструкции «яруса звона» колокольни;

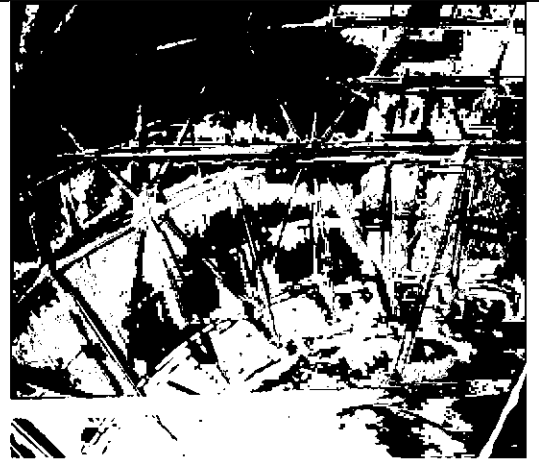

стропильная система:
исторические металлические клепадно-болтовые конструкции из профильного железа;
современные сварные металлические профили;
металл – прокатная сталь и индивидуальные профили;

обрешетка – из стального уголка, прутковая и полосовая сталь;
предусмотрены дверцы и лазы в чердачные помещения для доступа к металлоконструкциям и обрешеткам под черепичными и медными покрытиями;

чердачные помещения собора образованы металлическими клепаными конструкциями (фермы, ребра, горизонтальные пояса, раскосы);

в основаниях барабанов и главок апсид лежат металлические балки, опирающиеся на кирпичные стены;
система металлоконструкций с радиальными фермами, расположенная на чердаке апсид, придает дополнительную устойчивость главкам;
кирпичные барабаны малых главок укреплены металлическими уголковыми каркасами, а в большой апсиде трубой из «котельного железа»;

продольный разрез здания с прорисовкой рамных конструкций кровли основного объема храма и центральной апсиды;

чердачное перекрытие центрального шатра – армокаменная конструкция;
над сводом возведен кирпичный усеченный конус, завершающийся металлическим восьмигранником, несущим кирпичный барабан с главкой; грани конуса частично облицованы керамической черепицей по бетонной стяжке, с привязкой черепиц к металлической обрешетке;

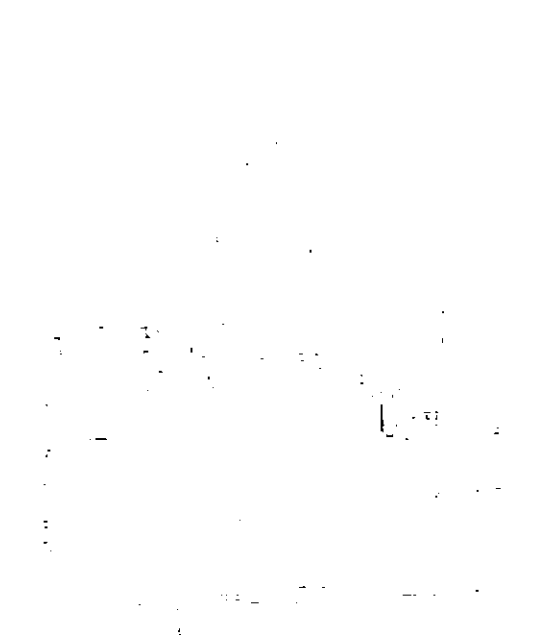
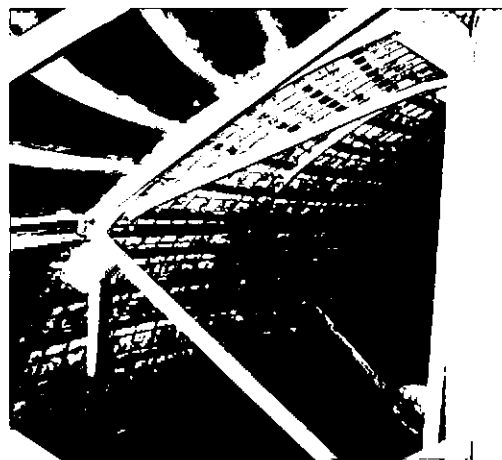

система «обходных галерей» на кровле храма:*
площадки, трапы, переходы и лестницы (для удобства обслуживания ограждающих и внутренних конструкций здания);
материал – прутковая и полосовая сталь;

*«Между прочим, устроены различные приспособления для удобного доступа к наружным и внутренним частям храма; кроме обычных лестниц, переходов, обходов вокруг глав, устроены особые металлические тросы в сводах и в куполах, с лебедками на чердаках для подъема люлек и легких подмостей для очистки мозаики от пыли и копоти». (А.А.Парланд)

«нижняя обходная галерея»:
представляет собой систему площадок, трапов, переходов и лестниц, расположенную на кровле «четверика» основного объема храма;

с проходами к четырем угловым главам на уровне их барабанов;

к «ярусу звона» колокольни;

к входам снаружи в чердачные помещения основного объема (в крестообразно расположенные по сторонам от центрального шатра «рукава» четверика, покрытые «бочкообразными» кровлями),
с доступом к чердачным помещениям апсид;

все металлические части «нижней обходной галереи» – с ограждениями (с одной или с двух сторон);



для проветривания чердачных помещений в кровле устроены отверстия, с решетками и окрытиями в виде «слуховых окон»;

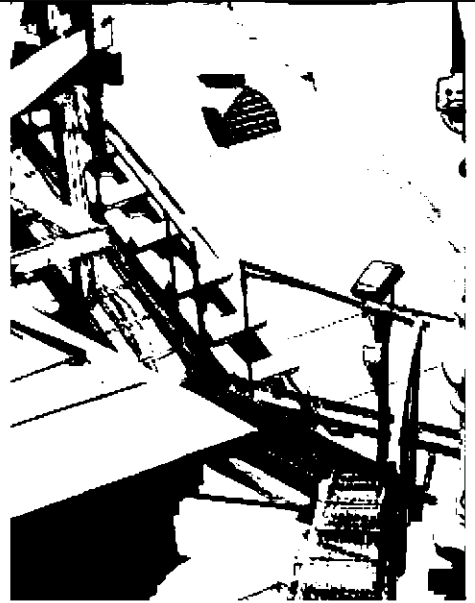

«верхняя обходная галерея»: представляет собой систему трапов, огибающую по периметру восемь граней барабана шатрового завершения центральной главы храма; с ограждением по внешней стороне «галереи»;



снизу к «верхней галерее» подходит вертикальный пролет металлической лестницы, которая начинается от уровня конька скатной кровли, на котором закреплен участок перехода (трапы и лестницы) между звонницей колокольни и барабаном центрального шатра;

в этом же участке, вниз спускаются лестницы к «нижней обходной галерее»;

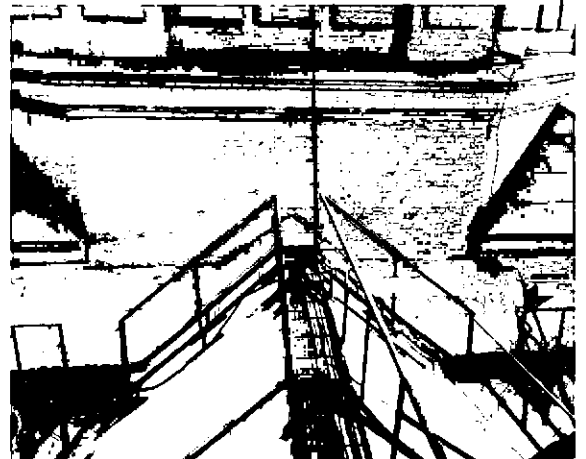

с уровня трапов «верхней обходной галереи» через створку окна можно попасть на площадку внутренней «обходной галереи» «большой короны освещения».*

* «Для извлечения испорченного воздуха, в куполе устроены форточки в окнах среднего барабана, к которым имеется удобный доступ снаружи». (А.А.Парланд)

«верхняя обходная галерея» опоясывает барабан шатра центральной главы храма на уровне основания куполов угловых главок;

подвесные переходы-«мостики» ведут к каждой из четырех угловых главок и выполнены из металлических элементов, аналогичных материалам исполнения самой «галереи», но с ограждениями по двум сторонам каждого перехода;

в каждой из четырех угловых главок (напротив того места, где походят к ним переходы-«мостики») располагаются эксплуатационные лючки (ревизии) для попадания внутрь главки, с целью обследования и реставрации конструкций главки;

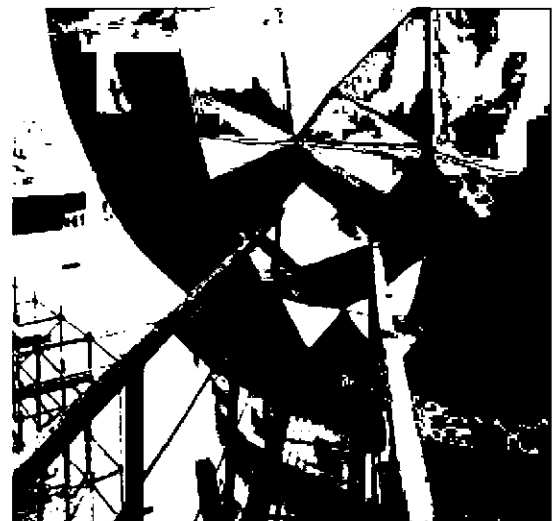
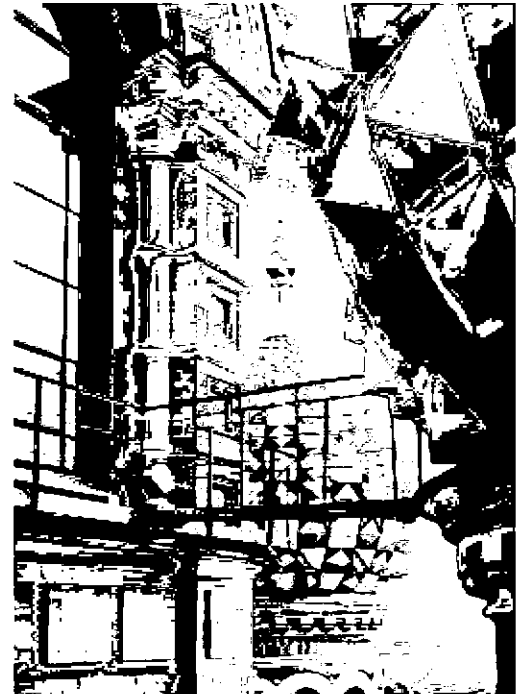

подъемные устройства для обслуживания интерьеров:*

механизмы подъема, приводы и передающие направляющие и ролики;

*Система обслуживания внутреннего пространства с помощью тросов, подъемных механизмов, для подъема специальных люлек с персоналом и т.п. – не восстановлена. В софитах арок и сводах оставлены крюки, предназначенные для этих целей.

на крышу здания выведены оголовки воздуховодов (вытяжки системы вентиляции и системы воздушного отопления храма), проложенных в стенах в виде каналов, выложенных в кирпиче;*

*«Отопление храма пародуховое. В подвале установлены два паровых котла... теплый воздух, проходя каналами внутри стен, выпускается в храм в подоконниках и доводится до барабанов малых куполов. В купольном кольце среднего барабана установлены чугунные батареи для обогрева зимой и для побуждения тяги в летнее время... Вытяжки же испорченного воздуха в нижней части храма устроены по боковым стенам, замаскированные сиденьями с решетками из мрамора». (А.А.Парланд)

громоотводы (материал, количество, трассировка):

в качестве молниеприемников используются металлические каркасы трех золоченых крестов, имеющие жесткие металлические связи с металлическими обрешетками глав;

в качестве токоотводов – медные тросы, диам. 0.09 м; крепление тросов – фальцевые и соединительные клеммы, держатели для проводников;

два токоотвода внутри центральной главы, с выходом по сторонам на кровлю четверика и по стенам колокольни – к двум заземлителям (северо-западный и юго-западный углы колокольни);

два токоотвода внутри главы колокольни идут к тем же заземлителям;

один токоотвод внутри главы большой апсиды проходит по южной стороне кровли и фасада апсиды к заземлителю с юго-восточной стороны здания;

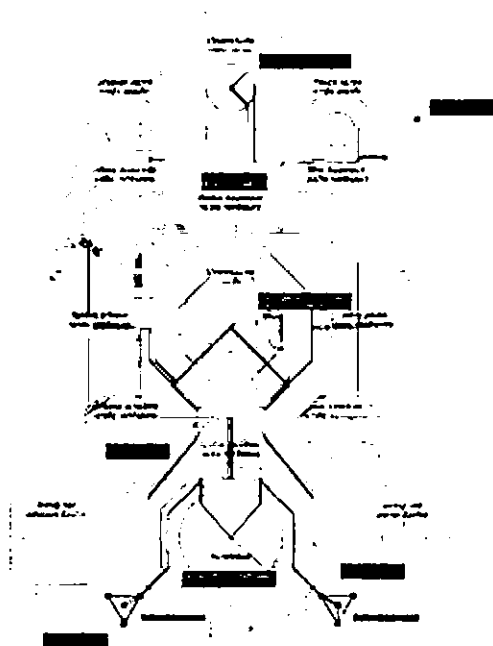

исторические наружные и внутренние кирпичные капитальные стены:

план цокольного этажа с размещением лестниц и прорисовкой сводов;
несущие стены храма выполнены из красного полнотелого кирпича, швы кладки заполнены цементно-известковым раствором;

конструкция фундамента:
кладка из путиловской плиты («бутовый камень») на известковом растворе по сплошному бетонному основанию;*

*«Грунт для такого монументального сооружения оказался слабым. Пришлось прибегнуть к искусственному основанию из бетона в 4 фута толщины и к сплошной бутовой кладке на цементном растворе в 3,5 арш. под всем зданием. Основание заложено на глубину 3,5 арш. от ординара воды в Екатерининском канале, причем пришлось устраивать перемычку, чтобы изолироваться от воды в канале». (А.А.Парланд);

«глиняный замок» (перемычка):

при первоначальном строительстве, между водами Екатерининского канала (канала Грибоедова) и фундаментом здания была устроена трехрядная шпунтовая перемычка, с заполнением кембрийской глиной между тремя рядами шпунтовых свай – двойной «глиняный замок» (для защиты от вод канала);
трехрядная шпунтовая перемычка с «глиняным замком» была частью конструкций временного широкого деревянного моста через канал, который был возведен для удобства подвоза строительных материалов и прохода к храму;

с остальных трех сторон здания была выстроена двухрядная шпунтовая перемычка с «глиняным замком», для защиты от грунтовых вод, поступающих со стороны Михайловского сада и с площади огибающей храм;

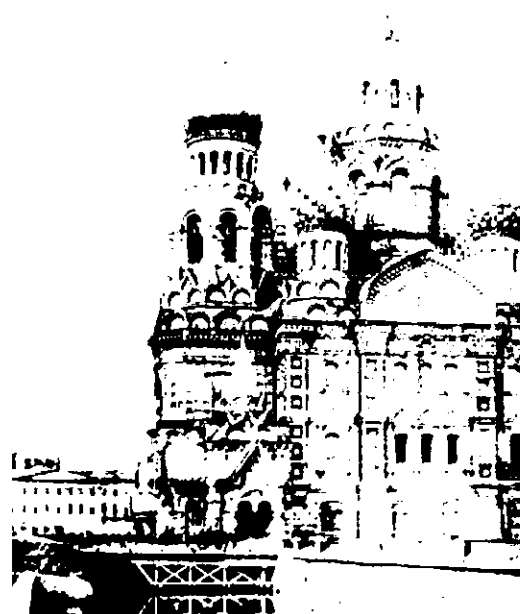
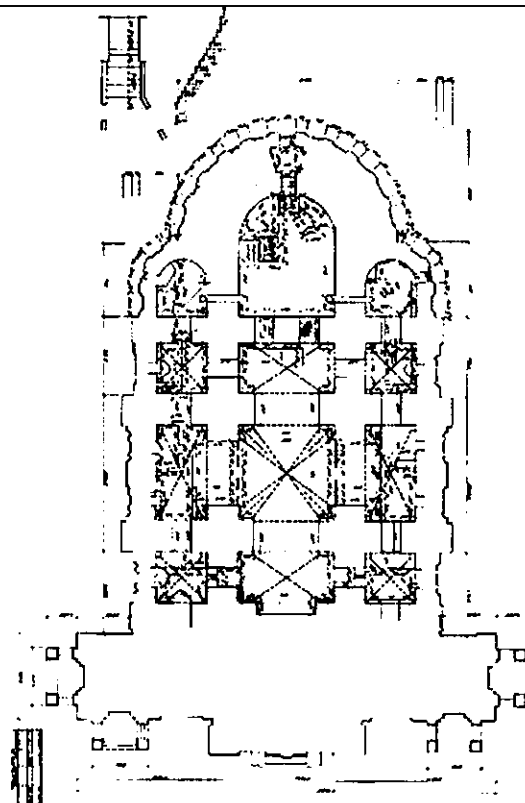

плотной голубовато-серой глиной (между сваями перемычек) забиты участки – шириной около 1,5 м и

высотой около 5 м (в зоне площади у храма);
высота свай – 8-9 м;

«глиняный замок» со стороны канала был нарушен во время строительства нового моста в непосредственной близости от здания храма и в процессе дноуглубления и очистки канала Грибоедова (в 1950-х гг.);
при разборке набережной сваи шпунтовой перемычки были срезаны сверху; фильтрат воды из канала стал поступать в подвал храма;

цельность двухрядной шпунтовой перемычки с «глиняным замком» была нарушена, во время прокладки инженерных коммуникаций (ливневой канализации, водопровода, электрокабеля) со стороны площади у храма (на северо-востоке от здания, в 1930-х гг.);

документально известно, что до 1965 года подвальное помещение храма возможно было нормально эксплуатировать (подтопления не наблюдалось);

после нарушения «глиняных замков» (перемычек) вода проникла в подвал и на момент обследования в 1971 г. находилась на уровне около 0,6 м выше уровня пола подвала;

в 1972 году принято решение отказаться от восстановления «глиняного замка», как чрезвычайно трудоемких работ, связанных со вскрытием и перекладкой инженерных коммуникаций;

в части подвала здания устроен, так называемый «кессон» (стальная гидроизоляция кессонного типа) из листов стали толщ. 45 мм по стенам и по поверхности полов подвала; с прижимом стальных листов к стенам железобетоном; в остальной части подвала – отметка пола была повышена путем устройства подсыпки из тощего бетона;

следует отметить, что кессон защищает от воды только подвальное помещение, но не сам фундамент и его основание;

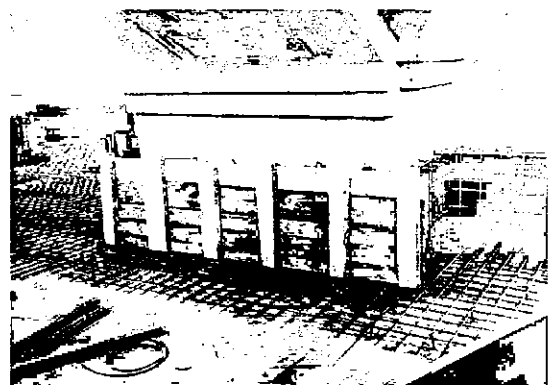
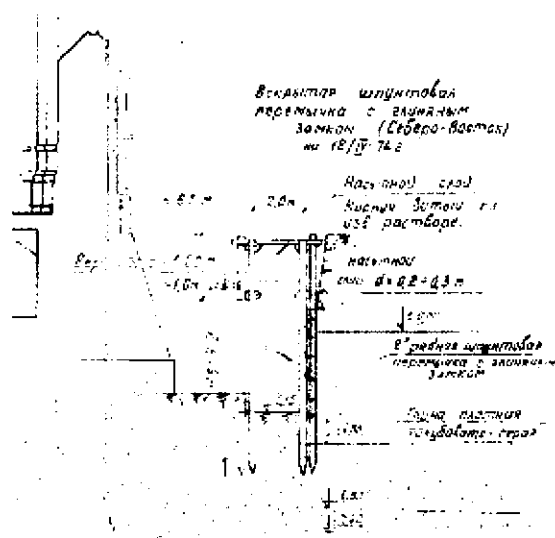
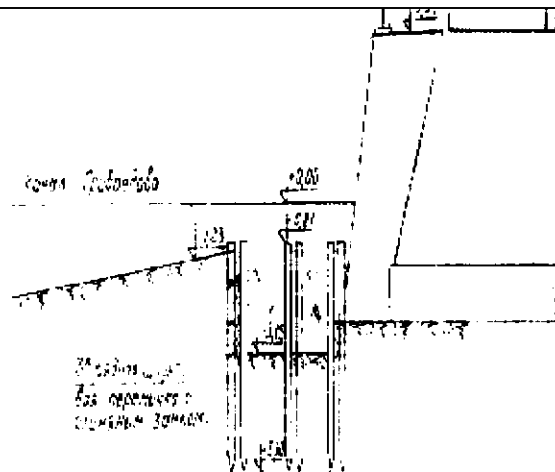

система сводов и опорных столбов подвального пространства храма:

коробовые своды с подпружными арками;

своды сложной конфигурации с распалубками – в центральной части подвала;

элементы крестово-купольной конструкции средней части храма:

центральная часть – кубический объем, с четырьмя крестообразными в плане пилонами, поддерживающими подпружные арки (в плане объем разделен на девять ячеек);
в средокрестье храма – центральный купол; четыре сферических полукупола (конхи), перекрывают четыре прямоугольных в плане «рукава», крестообразно расположенных по сторонам относительно средокрестья храма;

протяженность здания komponуется по оси запад-восток (храм построен «кораблем»):
на западе развитие по основной оси формирует объем колокольни;
на востоке – три алтарные апсиды (центральная апсида и две малые апсиды (апсидиолы));

схема сводов на уровнях 1-го и 2-го яруса окон двусветного пространства храма;

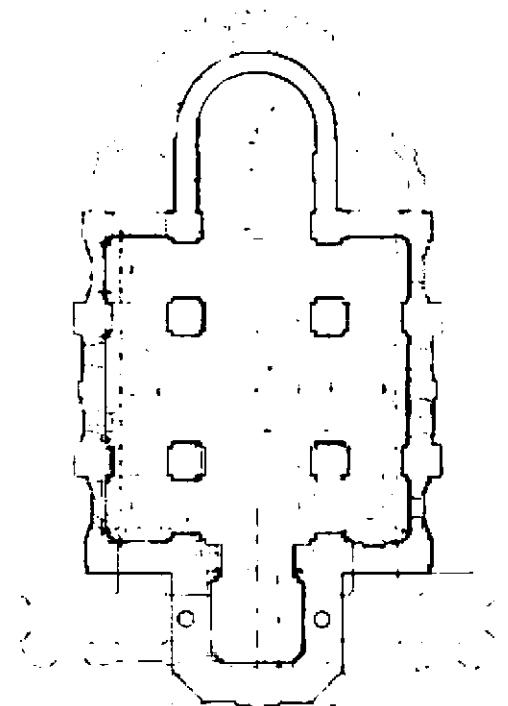

перекрытия здания:
сводчатые;
кладка арок и сводов – из кирпича на цементном растворе;
свод центрального купола – бетонный;
«опорное кольцо» барабана центрального купола – из гранита (?);

парусные своды, вписанные между трехцентровыми и полуциркульными подпружными арками, расположенные под скатными кровлями в объемах каждого из четырех парадных крылец,

парусные своды с полуциркульными подпружными арками притворов:*

* Монументальная мозаика интерьеров: поверхности стен, сводов, откосов окон, поверхности арочных проемов основного интерьерного пространства храма.

Материал мозаик:
цветное стекло – смальта, золотая и серебряная смальта (кантарель).
Размерность набора: не более 1,4x1,4 см.
Техника набора – «обратный набор».
Основание набора – бетонное, с армированием.

пять куполов на парусах центрального трехнефного объема:

центральный купольный свод – в средокрестье храма (большого диаметра, относительно сводов угловых главок);

центральный свод представляет собой полусферу, опирающуюся на цилиндрический световой барабан;
«опорное кольцо» в основании барабана поддерживают «паруса» и подпружные арки, опирающиеся в свою очередь на четыре мощных центральных пилона;

четыре сферических полукупола (конхи) расположены по сторонам относительно средокрестья храма;

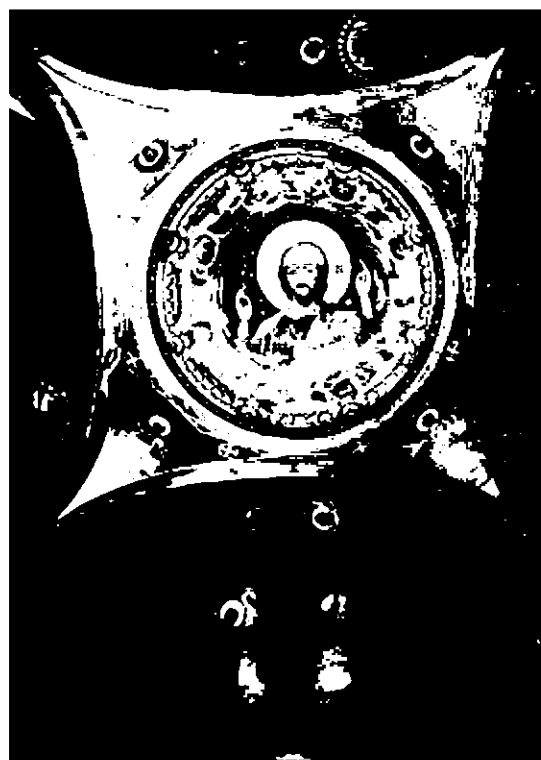

четыре угловых купола на парусах (малого диаметра) расположены по диагоналям относительно средокрестья храма и представляют собой сложную структуру:

нижняя часть в виде купольного свода покоится непосредственно на парусах;
нижнюю купольную часть свода прорезает цилиндрическое отверстие – скважина, которое представляет собой световой тоннель для естественного освещения боковых нефов храма;

главы поддерживаются кирпичными световыми барабанами;
в кирпичных барабанах угловых глав роль связей играют конструкции «малых корон освещения», в виде металлических круговых поясов на кронштейнах;

поперечный разрез по оси северо-западной и юго-западной глав основного объема храма;

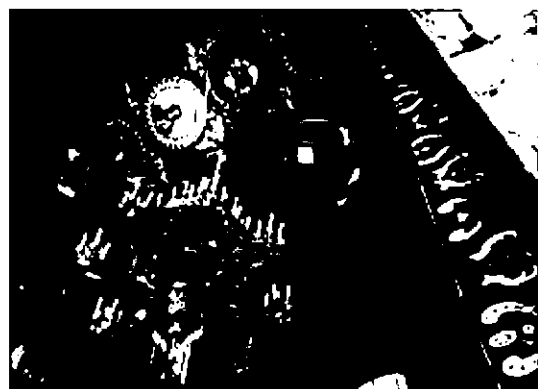
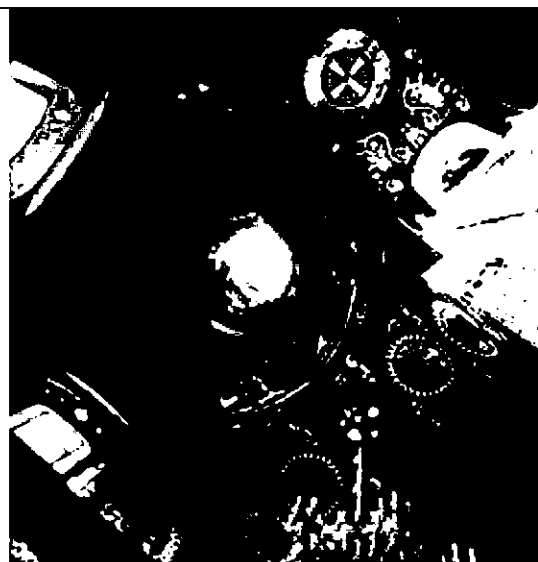

башенный объем колокольни с четырех сторон ограничен массивными несущими стенами;

с западной стороны наружную стену прорезает высокое арочное окно, освещающее сень над мемориальным «местом поранения»;

восточная стена колокольни, со стороны основного (среднего) объема храма, прорезана высоким арочным проемом;

с севера и юга – располагаются арочные проемы, представляющие собой проходы к «месту поранения» со стороны северного и южного притворов;

парусный свод в башенном объеме колокольни, над местом убийства императора Александра II;

четыре отдельно стоящих в основном объеме храма центральных пилонов возведены из тесаной известняковой плиты;

нижняя часть пилонов забутована потерлакским гранитом и облицована лабрадоритом;



массивные опорные столбы и полуциркульные подпружные арки трех нефов центрального объема;*

*Пространство основного (среднего) объема храма условно может быть поделено на зоны: по продольным осям – центральный и два боковых нефа (южный и северный), по поперечным осям – центральный, западный и восточный трансепты;



конха (свод полукупольной формы, в виде четверти сферы) центральной большой апсиды;



конха северо-восточной малой апсиды
(апсидиолы);



конха юго-восточной малой апсиды (апсидиолы);



сводчатое перекрытие обходной галереи-
ризницы;

стены внутренние – каменные, сложены из
полнотелого глиняного кирпича на известково-
песчаном растворе;
например, стены с арочными дверными проемами
в галерее-ризнице;



лестницы и лестничные клетки (габариты, местоположение, конфигурация, материалы):

лестница в галерее-ризнице – расположена слева при входе с восточной стороны здания и ведет вдоль радиусной стены к переходу в алтарное пространство центральной апсиды и пространство юго-восточной боковой апсиды;

лестница состоит из одиннадцати мраморных (известняковых) ступеней, с профилированным деревянным поручнем на кованых волотообразных консолях;

на нижней ступени установлена витая кованая стойка с подкосом в виде полосы с двумя завитками;

ограждение площадки лестницы – кованое;

в виде стоек (прямоугольных в сечении и витых – в средней части), между стоек – секции из деталей с завитками;

ограждение завершено деревянным профилированным поручнем;

лестница, ведущая от входа с восточной стороны здания (из обходной галереи-ризницы) в подвальное пространство:

четырнадцать мраморных ступеней;*

*современное кованое ограждение лестницы состоит из трех наклонных секций и одной горизонтальной секции; стойки и поручень – из прокатного металлического профиля;



лестница, состоящая из четырех ступеней в центральной части подвального пространства;*

*Современные полы в подвалах выполнены из мраморного окола на цементном растворе; наливные полы – на синтетическом основании;

лестница, ведущая на колокольню (металлическая винтовая, состоит из трех частей);



к лестнице на колокольню ведет металлическая дверь;

расположение двери: северо-западный угол башенного объема колокольни, снаружи здания (с северной стороны);

открывание двери – внутрь помещения;

при входе в помещение – вымостка из бульжников на полу и три каменных ступени, ведущих к основанию винтовой лестницы, проходящей в нижнем ярусе башенного объема колокольни;



	<p>каждая из трех частей винтовой лестницы на колокольню состоит из металлических ступеней; центрального осевого металлического стержня, закрепленного на металлической сварной «пятке» в основании;</p> <p>в завершении осевого стержня – металлический шаровидный оголовок;</p> <p>конструкции косоуров, ограждения площадок и ступеней трех частей лестницы различаются и состоят из металлических вертикальных стержней и</p> <p>металлического поручня, или – металлических полос, с креплением на винтах;</p> <p>первая (нижняя) часть винтовой лестницы на колокольню –</p> <p>в цилиндрической шахте, прорезанной небольшими окнами с северной стороны;</p> <p>оканчивается нижняя часть –</p> <p>в небольшом коридоре, перекрытом наклонным каменным цилиндрическим сводом;</p> <p>верхняя металлическая площадка винтовой лестницы оформлена как четверть круга в плане и ограждена горизонтальным металлическим поручнем на вертикальных металлических стержнях;</p> <p>ограждение огибает по радиусу шахту, вплотную прилегая к грубо оштукатуренной стене;</p> <p>каменная площадка и пять ступеней коридора выложены из кирпича и оштукатурены;</p> <p>коридор приводит к основанию второй (средней) части винтовой лестницы, проходящей в еще одной шахте цилиндрической формы, расположенной по оси северной стены колокольни (поскольку второй ярус башенного объема колокольни срезан по углам в плане, и шахта первого яруса не может иметь продолжения по вертикали);</p> <p>ограждение средней части винтовой лестницы (в зоне просвета между винтовыми ступенями и сводом коридора) – оформлено в виде наклонно расположенных металлических полос, с соединением частей на винтах;</p>	  
--	--	--

вторая (средняя) часть винтовой лестницы оканчивается таким же образом, как и первая: с металлической площадкой, оформленной как четверть круга в плане и ограждением с поручнем;
от верхней площадки второй части, к третьей части винтовой лестницы ведет горизонтальный металлический настил, с ограждением с обеих сторон;

оконные заполнения: металлические двойные рамы, глухие (без расстекловки) или открывающиеся (с геометрической расстекловкой, двумя петлями и поворотной задвижкой – ковка сложного профиля);

третья (верхняя) часть металлической винтовой лестницы расположена непосредственно над куполом внутреннего парусного свода колокольни;

в основании третьей части лестницы выложена кирпичная площадка, на которой базируются центральный стержень и четыре вертикальных металлических опоры;

к цилиндрическому стержню и опорам (выполненным из прокатных уголков), закрепленным снизу площадки третьего яруса колокольни (звонницы), приварены винтовые ступени, косоур и перила лестницы; между косоуром и перилами – вертикальные металлические стержни ограждения;

металлические листы площадки звонницы приварены к металлическим балкам, опирающимся на несущие стены восьмигранного второго яруса башенного объема колокольни;



люк для выхода из внутреннего пространства над куполом (с третьей верхней части винтовой лестницы) на площадку звонницы колокольни;

осевой центральный металлический стержень приварен к металлической площадке звонницы и завершается шаровидным оголовком;



шахта (круглой формы в плане), ведущая на колокольню; располагается в плане с юго-западной стороны колокольни, симметрично северо-западной винтовой лестнице;



дверной проем – вход в круглую шахту внутри здания, в западной стене первого яруса объема колокольни (с южной стороны от мемориального «мемориального места»);

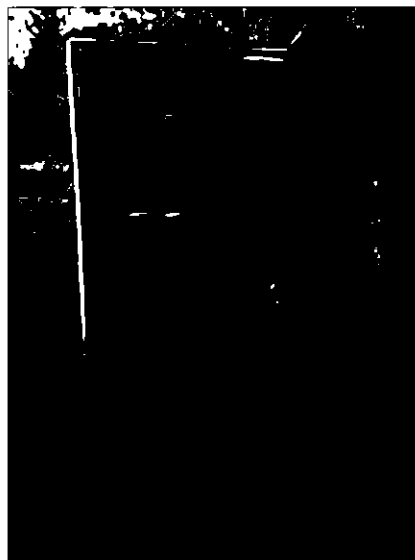

лестница соли в центральном нефе:*

алтарная соля приподнята выше пола основного объема храма на 9 ступеней;

лестница выложена натуральным камнем – итальянским зеленым серпентинитом (так называемым, мрамором «Verde di Calabria»);

*Вместе с инкрустированным мраморным полом, исполненным в Италии фирмой Джузеппе Нуови, в Петербург прибывают «громадныя мраморныя ступени для соли и колокольни». («Зодчий», 1903)

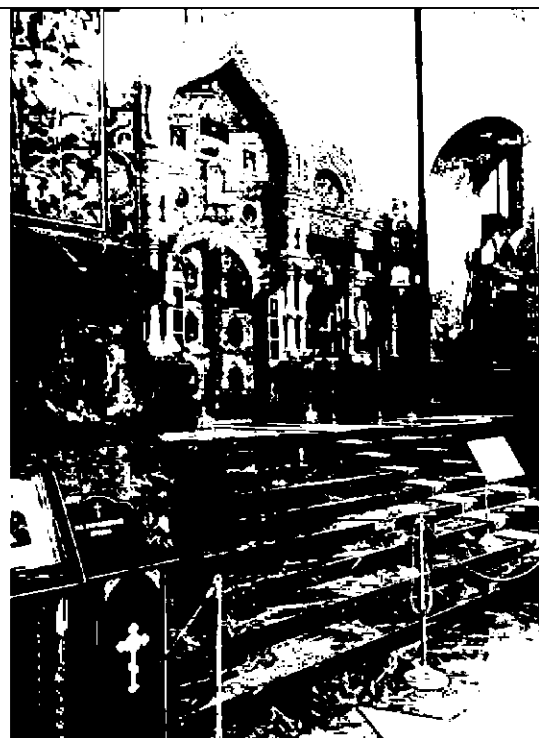

лестницы «мемориального места»:

в западной части храма (пониженной, относительно уровня пола основного объема здания),

к мемориалу ведут три лестницы, выложенные темно-красным (или темным красно-фиолетовым) с прожилками серпентинитом (так называемым, мрамором «Rosso di Levanto»);

две лестницы по пять ступеней, по сторонам от «мемориального места», одна – со стороны южного притвора, другая – со стороны северного притвора;

третья лестница в пять ступеней – ведет к мемориалу по продольной оси храма со стороны центрального нефа;

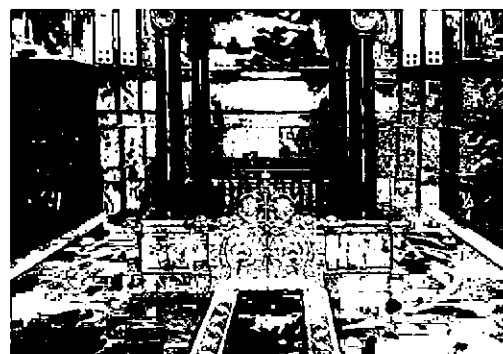

винтовая металлическая лестница
в северо-восточной апсиде ведет вниз в
подвальное помещение;

с ограждением из кованых прямых стоек,
скрепленных с поперечной профилированной
клепаной тетивой;
с декоративными стержнями с круглыми
окончаниями;

стойки в месте крепления с косоуром
оканчиваются кованым трилистником;
ограждение лестницы завершено деревянным
профилированным поручнем;

верхняя площадка винтовой лестницы выполнена
из рифленого металлического листа;

площадку и радиусную часть отверстия в
перекрытии, ограничивающую спуск по винтовой
лестнице, огибает кованое ограждение из стоек и
деталей секций, декорированных металлическими
шарами;

ограждение площадки завершено деревянным
профилированным поручнем;

металлическая лестница в три ступени
в подсобном подвальном помещении храма:

находится рядом со спуском с винтовой
лестницы;

лестница с кованым ограждением (из стоек и
деталей секций, декорированных металлическими
шарами);
завершение – деревянный профилированный
поручень.

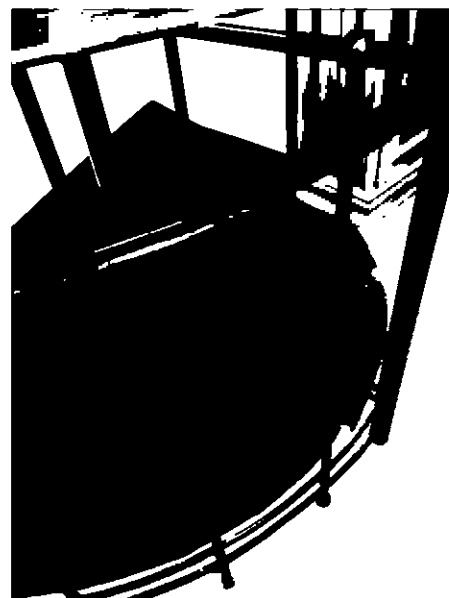
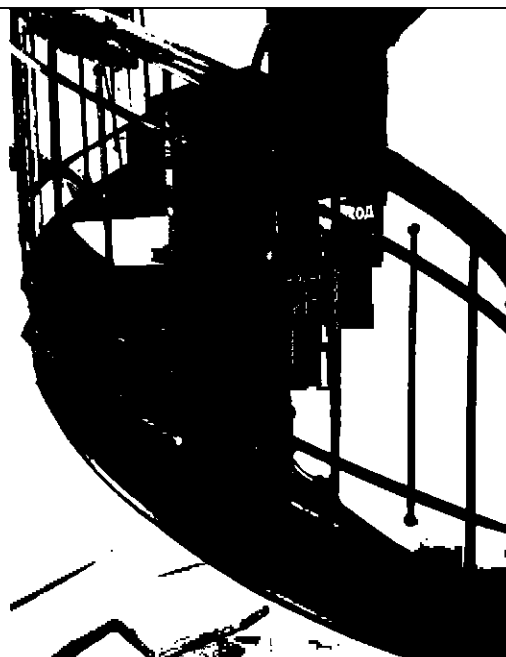

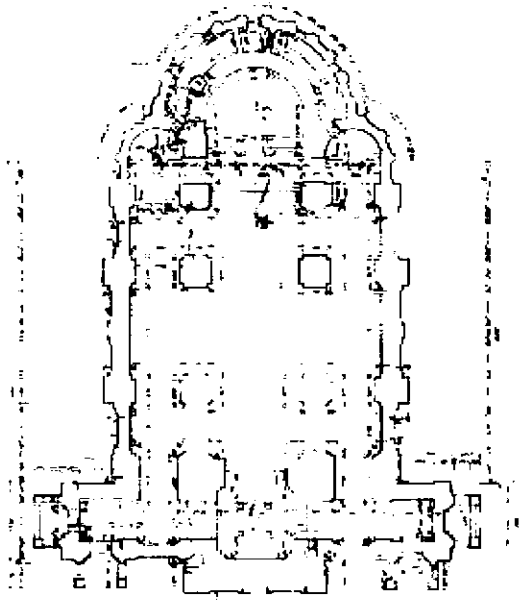
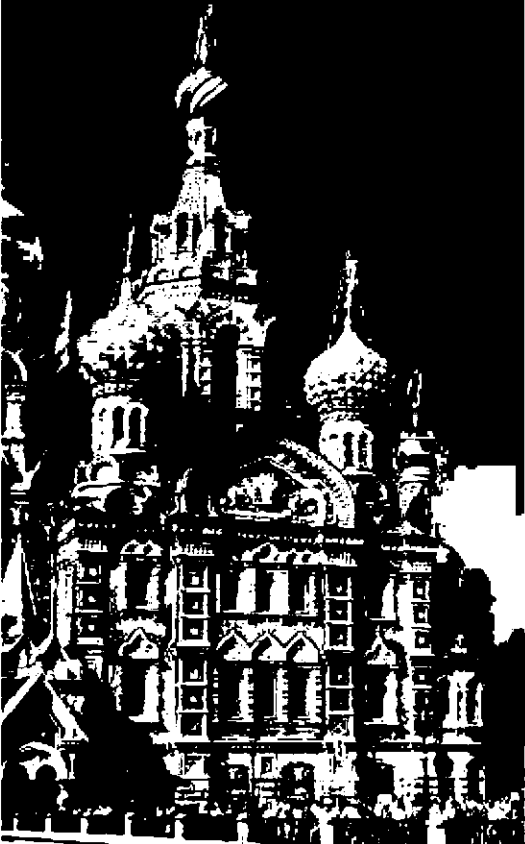
4.	<p>Объемно-планировочное решение:</p>	<p>Историческое объемно-планировочное решение: в габаритах капитальных стен, опорных столбов и пилонов;</p> <p>план здания, на отметке + 1.000 м выше уровня чистого пола центрального объема;</p>	
5.	<p>Архитектурно-художественное решение фасадов:</p>	<p>Архитектурно-художественное решение фасадов: в «русском стиле» – одном из стилистических направлений эклектики (историзма), с использованием приемов русского церковного зодчества конца XVI – XVII веков;</p> <p>храм возведен в 1883–1907 годах по проекту архитектора А. А. Парланда, при участии архимандрита Игнатия (И. В. Малышева). Важную роль в формировании архитектурно-художественного решения здания сыграли мозаичисты А. А. и В. А. Фроловы и др.</p>	

материал и характер отделки цоколя:

нижняя часть цоколя – состоит из шести рядов гранита, которые окаймляют весь периметр основания храма;

нижние два ряда – из темно-серого гранитогаббас; выше находятся три ряда светло-серого гранита, с разделкой под квадратный руст («скальной» фактуры на фронтальной плоскости руста);

над тремя рядами рустованного гранита – профилированный карниз, окрытый медным отливом;

в зоне притворов и колокольни вместо гранитного карниза – каменный отлив в виде профилированной тяги из светло-серого гранита;

верхняя часть цоколя –

архитектурные фриз и карниз из светло-бежевого эляндского мрамора (известняка) проходит по периметру фасадов основного четверика здания и окаймляет боковые апсиды и галерею-ризницу (исключая фасады притворов и колокольни);

карниз верхней части цоколя покрыт медным отливом или свесом медной кровли (над галереей-ризницей);

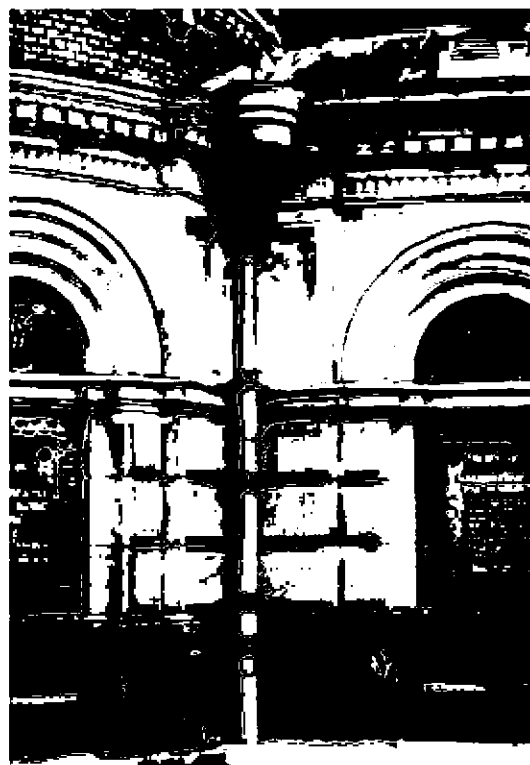

проемы с полуциркульным завершением галереи-ризницы и боковых апсид (из них четыре – оконные проемы, остальные – ложные проемы-ниши) оформлены сверху профилированными мраморными архивольтами (в соответствии с отделкой верхней части цоколя);

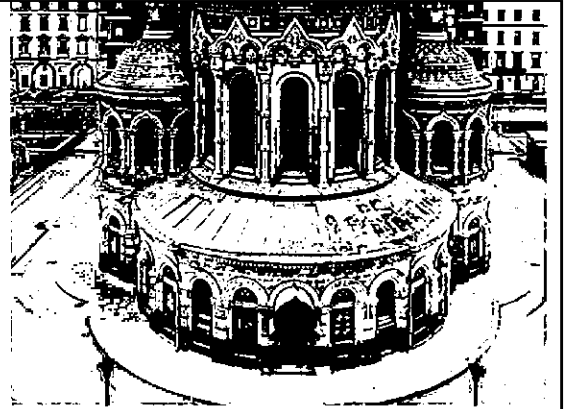

оконные проемы цоколя (местоположение, габариты, конфигурация):

арочные окна галереи-ризницы «разрывают» карниз, разделяющий нижнюю и верхнюю части цоколя;

наличник оконных проемов цоколя выстроен в углубленных плоскостях ниш и вместе с откосом облицован декоративным зигерсдорфским кирпичом красно-коричневого цвета;

под окнами – два яруса медных отливов;



оконные проемы подвального этажа (в нижней части цоколя):

прямоугольные горизонтальные проемы подвального этажа в обрамлении из гранитогнейса – на прямолинейных в плане стенах цоколя;

прямоугольные вертикальные проемы подвального этажа в обрамлении из гранитогнейса – на радиусных в плане стенах цоколя обходной галереи-ризницы;

декоративные окрашенные кованые решетки проемов цокольного и подвального этажей – в виде орнамента растительно-геометрического характера;

с накладными выколотными розетками на декоративных композициях – в решетках подвального этажа;



оформление ложных проемов цоколя:

выступающие из плоскости стен на северном и южном фасадах храма
«арки с гирьками», выполнены из светло-бежевого эстляндского мрамора
(в соответствии с облицовкой фриза верхней части цоколя);

архивольты «арок с гирьками» опираются на импосты (пяты) под тяговым карнизом, в виде трехчетвертных колонок, из светло-серого гранита (в соответствии с облицовкой рустов нижней части цоколя);
капители колонок – кубоватые, стволы с перехватами и кубическими базами;

греческие кресты темно-красного норвежского гранита наложены на фасадные углубления – ниши под архивольтами «арок с гирьками» и в люнетах цоколя боковых апсид и галереи-ризницы;
ниши облицованы декоративным зигерсдорфским кирпичом красно-коричневого цвета;

ниши фланкированы трехчетвертными колонками – в прямолинейной (в плане) части цоколя, и рустами – на радиусных (в плане) стенах апсид и галереи-ризницы;

в нишах установлены двадцать мемориальных досок из темно-красного норвежского гранита, с высеченными на них (и покрытыми позолотой) надписями о выдающихся деяниях императора Александра II;

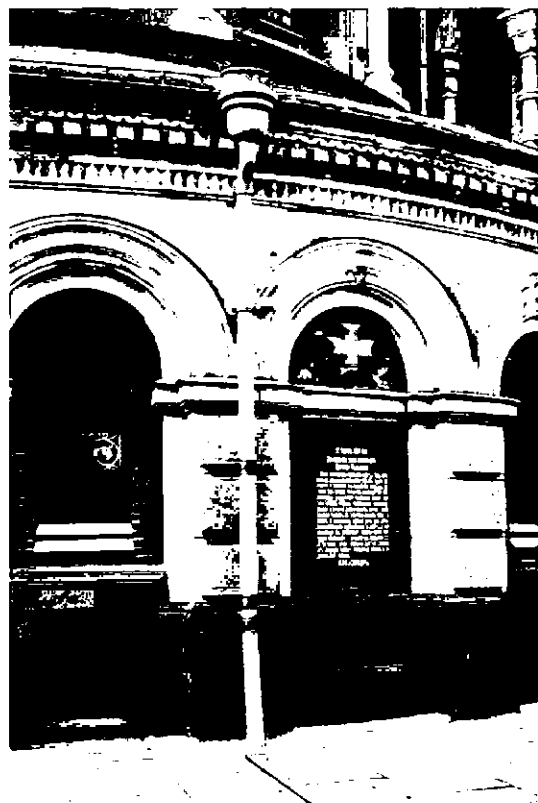

детали верхней части цоколя (фриза и карниза):

межколонные простенки в зоне фриза раскрепованы выступами-пилястрами, украшенными трехчетвертными колонками и ширинками, с цепочками ромбов; с рельефными керамическими полихромными изразцами (орнаментальные мотивы изразцов – в стилистике декора древнерусской архитектуры: стилизованные цветы и птицы);

между архивольтами «арок с гирьками», на гладкой части фриза верхней части цоколя,

в профилированных мраморных рамках расположены мозаичные иконы (на северном и южном фасаде);*

*Монументальная мозаика фасадов.

Материал мозаик:

цветное стекло – смальта, золотая и серебряная смальта (кангарель).

Размерность набора: не более 1,4x1,4 см.

Техника набора – «обратный набор».

Основание набора – бетонное, с армированием.

профилированный раскрепованный карниз из известняка, венчающий верхнюю часть цоколя, орнаментирован поясами дентикулов и перевитого жгута;

под профилированным карнизом (между лопатками основного объема здания, а также, по периметру боковых апсид и галерей-ризницы) проложен декоративный пояс поребрика;

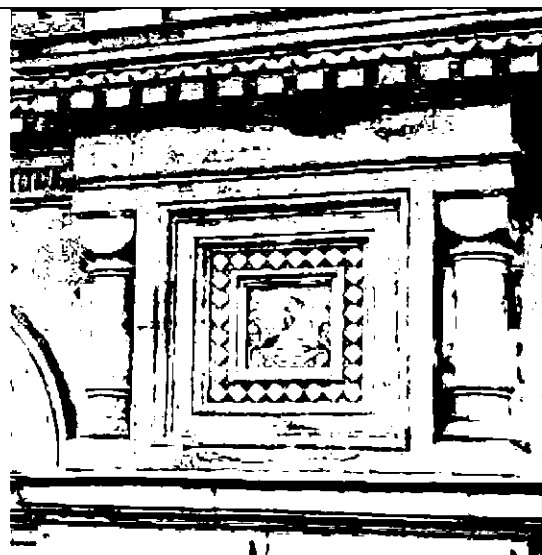

фасады основного двухсветного кубического объема храма:

материал и характер отделки фасада – облицовка декоративным зигерсдорфским и боровицким кирпичом (в том числе глазурованным) – от темно-коричневого до желтовато-охристого оттенков;

с декоративными полихромными вставками из глазурованного кирпича;

с декором из выпущенного облицовочного лекального кирпича;

карнизы, фриз, оконные наличники, пояски и другие декоративные детали – из эстонского мраморовидного известняка («эстляндского мрамора»);

мозаичные панно с изображениями святых и евангельскими сюжетами;
рельефные орнаментальные керамические изразцы;

горизонтальные членения фасада основного объема здания:

раскрепованный венчающий карниз:

верхний ряд – из мраморовидного известняка, в виде профилированного карниза, с поясом дентикул;

средний ряд оформлен аркатурным поясом из выпущенного облицовочного желтого кирпича на мраморных кронштейнах и со вставками между арками мраморных декоративных фигур (с кубоватыми бочонками и шарами сверху);

средний ряд дополняет «городчатый пояс» из желтого кирпича на гладком фоне из красного кирпича;

нижний ряд венчающего карниза (из облицовочного красно-коричневого кирпича) оформлен орнаментом «пила» или «волчьи зубы»;



раскрепованный декоративный фриз (под венчающим карнизом):
с тройной ступенчатой мраморной тягой сверху;
в плоскости фасада фриз выложен ярко-красным кирпичом, со стилизованным квадратным рустом
выпущенного светло-красного кирпича в поле
фриза;

с синими и зелеными крестами из глазурованного
облицовочного кирпича на фоне рустов;

на фриз наложены стилизованные фронтоны окон
второго яруса (в форме «кокошников» с
килевидными завершениями);

по трем сторонам лопаток основного фасада фриз
оформлен в виде мраморной стилизованной
«ложной балюстрады», с рядом приземистых
трехчетвертных «бочарных» колонок»;

под фризом – мраморный профилированный
карниз архитрава с поясом «жемчужник»;
раскрепованный на пилястрах фасада и над
оконными проемами;

карниз архитрава дополнен «гирьками» по центру
проемов со сдвоенными «кокошниками»;

под архитравом – полихромный пояс,
выложенный в плоскости основного фасада
цветным глазурованным кирпичом, в виде
сомкнутых греческих крестов (белых, желтых и
зеленых, с синим фоном над ними);

пояс прерывается наличниками окон и
пилястрами;

северный фасад (с очертаниями основного
двусветного кубического объема, большой
апсиды, малой северо-восточной апсиды,
галереи-ризницы и северного притвора);
с указанием высотных отметок;

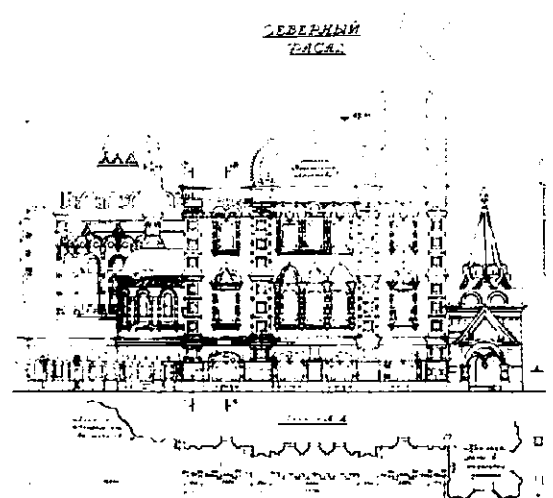
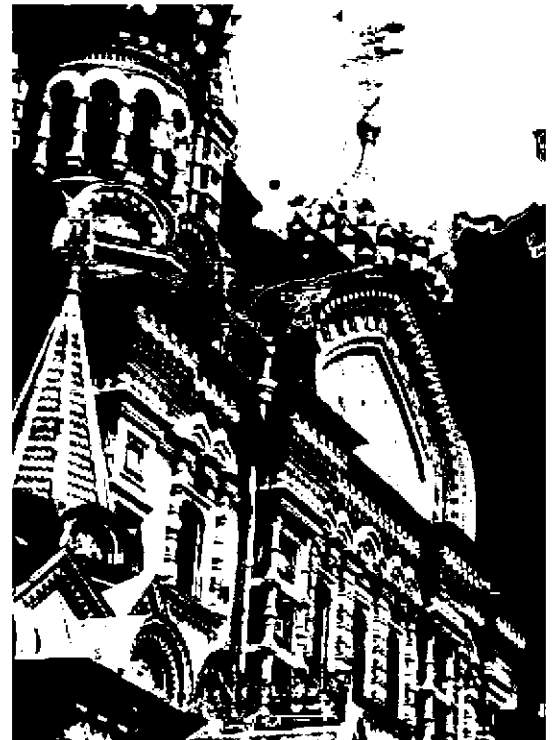

вертикальные членения фасада основного объема здания:

стилизованные лопатки фланкируют тройные оконные проемы, расположенные по центральным осям северного и южного фасадов и оформляют углы основного объема (по двум сторонам от каждого угла);

лопатки выстроены в два яруса, совпадающие с ярусами окон двусветного храмового пространства;

лопатки, фланкирующие раскреповку фасадов с тройными проемами окон, выполнены из желтовато-охристого облицовочного кирпича, выделяющегося на фоне красного кирпича основной плоскости фасада;

по внешним углам лопатки декорированы вертикальными мраморными трехчетвертными колонками, в три ряда поставленными друг над другом;

колонки – цилиндрические, с кубоватыми капителями;

с утолщением конической формы («дыньками») на колонках второго ряда в каждом ярусе; с резными перехватами, декорированными поясами «перевитого жгута»;

между ярусами лопаток – профилированный мраморный карниз с декоративными поясами «бусы» и «жемчужник»;

в нишах лопаток – филенки, с полихромными керамическими изразцами, с обрамлением из лекального кирпича;

внешняя рамка филенки выполнена из фасадного красного кирпича, внутренняя рамка – из ярко-красного облицовочного кирпича;



углубление между рамками заполнено терракотовыми вставками из стилизованных розеток на фоне темно-коричневого кирпича; заполнение розетками филенок – в верхнем и нижнем рядах каждого яруса;

мотивы изразцов: вазоны с цветами, двуглавые геральдические орлы, растительные орнаментальные композиции;

южный фасад (с очертаниями основного двусветного кубического объема, большой апсиды, малой юго-восточной апсиды, галереи-ризицы и южного притвора); с указанием высотных отметок;

лопатки на фасадах по углам здания – внешние углы не декорированы, по вертикали плоскости лопаток разделены мраморными тягами (два яруса лопаток по три ряда, разделенных тягами);

ниши лопаток – в виде филенок, с профилированным обрамлением выпущенного лекального облицовочного кирпича;

внешние рамки выполнены из желтовато-охристого кирпича (как и сами лопатки), внутренняя рамка – из ярко-красного кирпича.

углубление между рамками заполнено терракотовыми вставками из стилизованных розеток на фоне темно-коричневого кирпича; заполнение розетками филенок – в верхнем и нижнем рядах каждого яруса; мотивы изразцов: композиции с растительными орнаментами, с восьмилепестковыми цветками посередине;

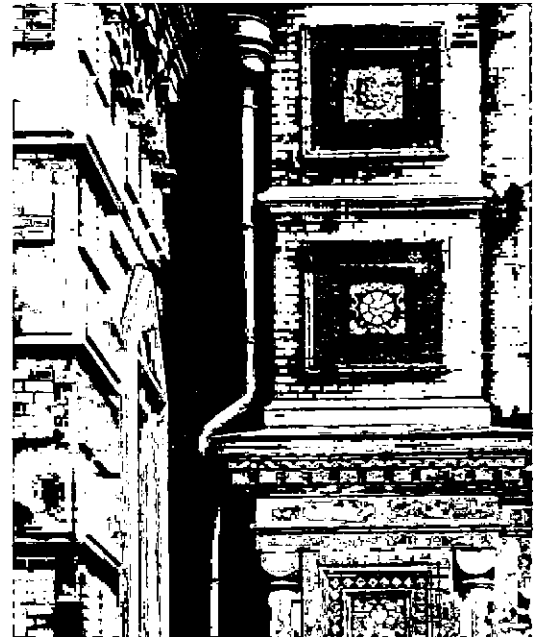
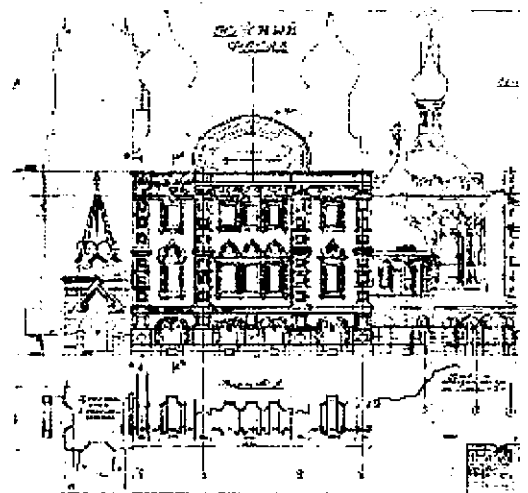
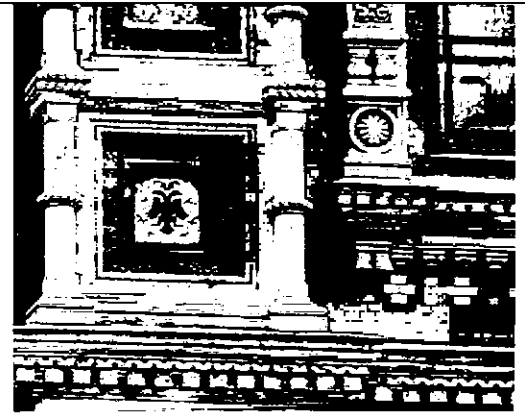

одинарные окна второго яруса основного фасада (верхнего яруса двусветного внутреннего пространства храма):

над оконными проемами – мраморный профилированный раскрепованный карниз (с поясом «жемчужника» и «гирькой»), который является частью архитрава, окаймляющего фасады;

стилизованные фронтоны (в форме сдвоенных полукруглых «кокошников» с килевидным завершением и заполнением элементами «городчатого» орнамента) наложены на фриз, расположенный под венчающим карнизом здания;

на фоне мраморного плоскостного обрамления окна (наличника) – фланкирующие резные мраморные стилизованные трехчетвертные колонки с «дыньками», «бусинами», с круглыми многолепестковыми розетками на кубических элементах;

под окнами – профилированные раскрепованные подоконные карнизы с городчатыми поясами и гуттами (по осям колонок наличника);

под подоконником, между гуттами – декоративный пояс и отдельные элементы со стилизованными греческими и восьмиконечными (ниже и по бокам окна) крестами, выложенными в плоскости фасада полихромным глазурованным кирпичом (синего, голубого, белого, желтого и зеленого цвета);

одинарные окна первого яруса основного фасада (нижнего яруса двусветного внутреннего пространства храма):

стилизованный фронтон в форме «кокошника» с килевидным (щипцовым) завершением над профилированным раскрепованным карнизом с декоративным поясом «бусы»;

заполнения «кокошника» – композиции со стилизованными розетками (многолепестковые цветки и звезда Давида), в обрамлении стилизованного орнамента «жемчужник»;

плоские наличники одинарных окон первого яруса окон фланкированы трехчетвертными колонками, с «дыньками», круглыми розетками (с вписанными в них греческими крестами простого рисунка и многолепестковыми цветками);

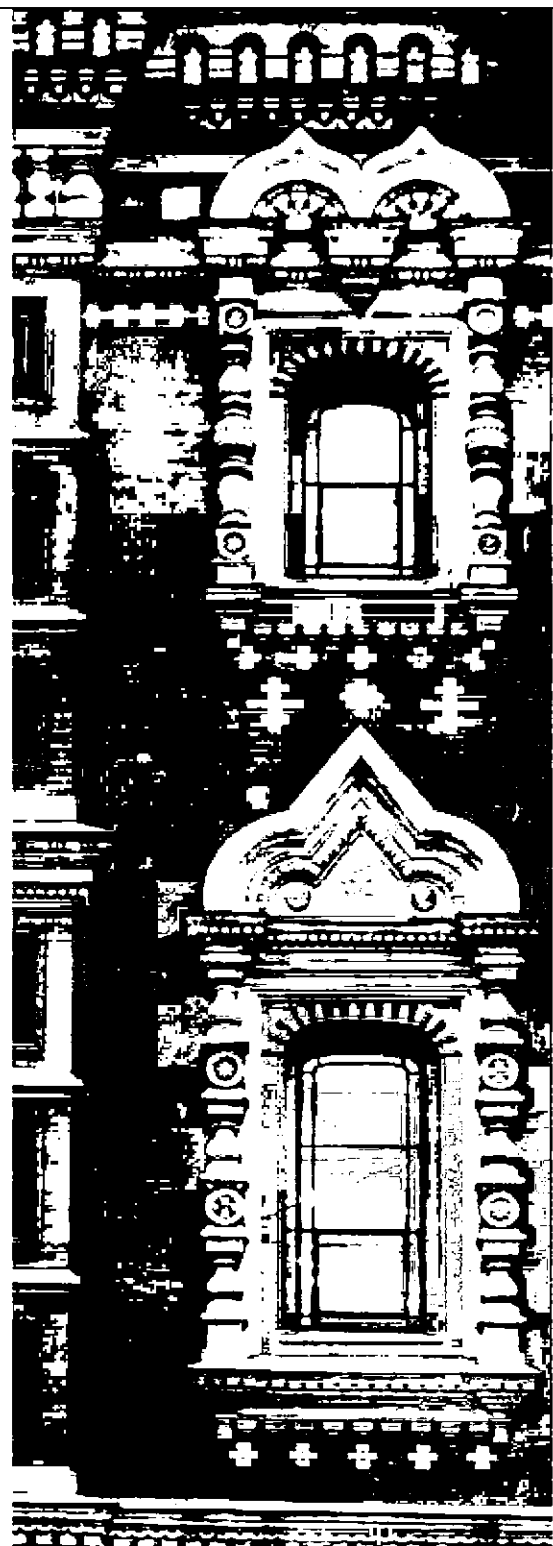

профилированные раскрепованные подоконные карнизы с городчатыми поясами, с дентикулами, «гирьками» и гуттами (по осям фланкирующих колонок);

под подоконником, между гуттами – декоративный пояс, выложенный в плоскости фасада полихромным глазурованным кирпичом (желтые, голубые и зеленые греческие кресты на синем фоне сверху, под подоконником);

по осям северного и южного фасадов (над венчающим карнизом) расположены стилизованные фронтоны-«кокошники», со сглаженными линиями контура килевидной формы;*

фронтоны декорированы профилированным обрамлением в виде мраморного карниза (с поясами орнаментов «волчьих зубов», «поребрика» и дентикул);

с фризом из красного облицовочного кирпича (с выпущенными квадратными рустами из желтого кирпича, квадратными нишами с заполнениями из красно-коричневого и зеленого кирпича), в обрамлении декоративного пояса «бусы»;

с гладкой мраморной тягой, обрамляющей поле фронтона;

с заполнением поля фронтона (так называемого, «тимпана») мозаикой;

в центральной части северного и южного фасадов окна сгруппированы по три и объединены наличником (тройные окна);

* Аналогичный стилизованный фронтон-«кокошник» располагается над венчающим карнизом, по оси восточного фасада; с сохранением декоративных обрамлений фронтона, но без заполнения «тимпана» мозаикой (в поле фронтона – красный облицовочный кирпич); к фронтону примыкает кровля центральной апсиды;

с западной стороны – двускатная кровля основного объема храма (без фронтона) примыкает к башенному объему колокольни;

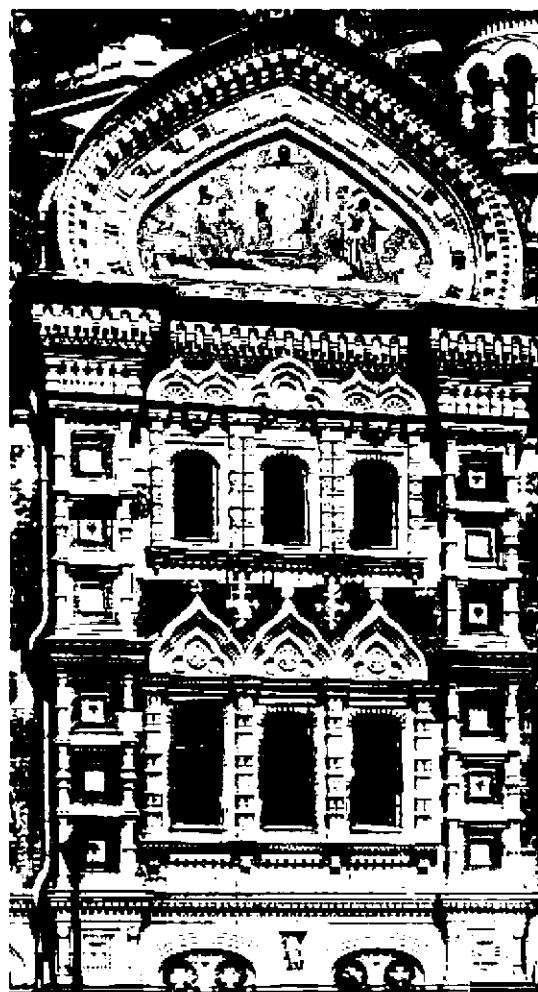

тройные окна второго яруса основного фасада (верхнего яруса двухсветного внутреннего пространства храма):

стилизованные фронтоны (в форме сдвоенных полукруглых «кокошников» с килевидным завершением) правой и левой части тройного окна оформлены аналогично одинарным окнам второго яруса;
 центральный кокошник – трехлопастной с заполнением тремя радиусными медальонами (центральный медальон – круглый и два полукруглых, без орнаментов внутри медальонов);

на фоне мраморного плоскостного обрамления окон – фланкирующие резные мраморные стилизованные трехчетвертные колонки оформлены круглыми розетками, чередующимися с бочкообразными кубоватыми колонками (с резными орнаментами в форме греческих крестов и многолепестковых цветков);

тройные окна первого яруса основного фасада (нижнего яруса двухсветного внутреннего пространства храма):

ряд из трех одинаковых стилизованных фронтонов – в форме трехлопастных «кокошников» с килевидным завершением; над профилированным раскрепованным карнизом с декоративным поясом «бусы»;
 заполнение кокошников – композиции со стилизованными греческими крестами, многолепестковыми и вихревыми розетками, в обрамлении «жемчужника»;

на фоне мраморного плоскостного обрамления окон – четыре одинаковые по форме фланкирующие резные мраморные трехчетвертные колонки;
 колонки состоят из разделенных плитами ярусов с круглыми розетками, сдвоенными малыми колонками и бочкообразными кубоватыми колонками, декорированными стилизованными растительными мотивами, греческими крестами, многолепестковыми и вихревыми розетками;

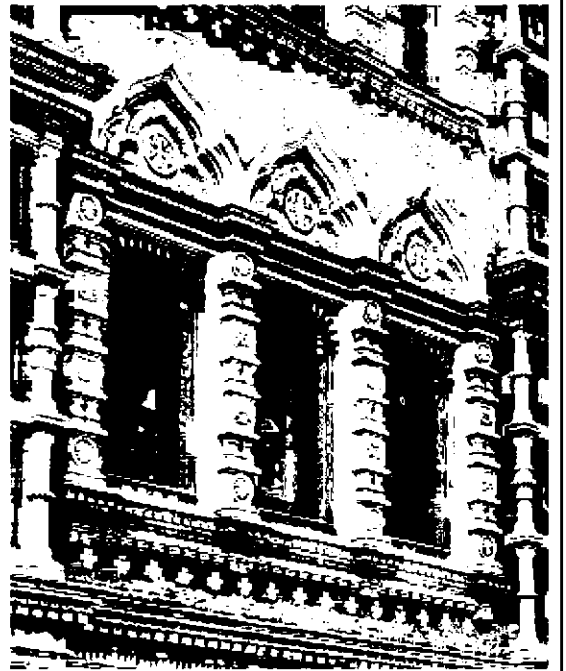
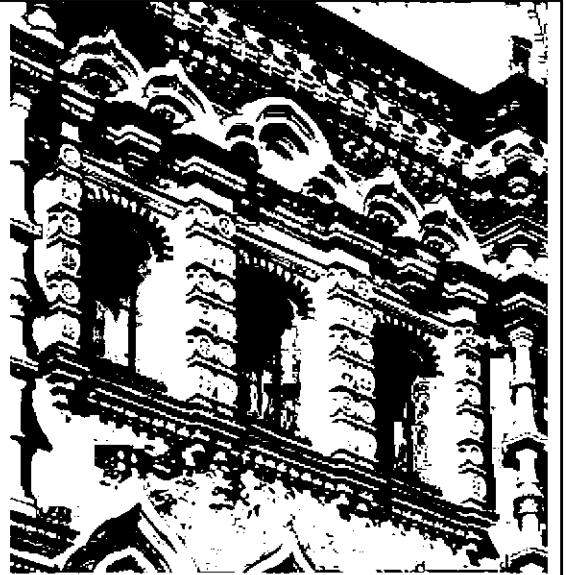

профилированные раскрепованные подоконные карнизы тройных окон первого и второго яруса северного и южного фасадов;
 оформление – аналогично подоконникам одинарных окон первого и второго яруса (кроме дополнения в виде сдвоенных гуттов под сдвоенными колонками); снизу декорированы орнаментом из полихромного кирпича в плоскости фасада (синего, голубого, желтого и зеленого цвета);

одинарные окна западного фасада:
 второй ярус двусветного объема храма (по одному окну слева и справа от башенного объема колокольни);

оформление двух одинарных окон западного фасада соответствует аналогичным одинарным окнам второго яруса основного фасада;

внизу и по сторонам от окна, на плоскости фасада выложены равноконечные греческие кресты (сложной разветвленной формы) из глазурованного полихромного кирпича – зеленого, синего и желтого цвета;

две ниши на восточном фасаде, над кровлями малых боковых апсид (северо-восточной и юго-восточной);
 ниши оформлены аналогично одинарным окнам второго яруса, кроме формы «кокошника» фронтона (трехлопастной, с килевидным завершением) и формы фланкирующих окно колонок (выполнены соответственно колонкам аркатуры наличников малых апсид);

филенки, в которые вставлены мозаичные иконы, прямоугольные, из лекального темно-красного кирпича;



все окна первого и второго ярусов (северного, южного и западного фасадов) основного кубического объема храма расположены в неглубоких нишах из красного облицовочного кирпича;

над окнами в плоскости фасада выложены кирпичные перемычки, сформированные чередующимися по цвету облицовочными кирпичами (светло-красного и красно-коричневого цвета);
окна второго яруса сверху оформлены коробовой перемычкой,
окна первого яруса – перемычкой сложной формы (по типу коробовой перемычки), с горизонтальным участком посередине и радиусными закруглениями по краям;

заполнения оконных проемов на фасадах здания: металлические двойные рамы, с геометричной расстекловкой окон;
крупные части расстекловки – большие квадраты и прямоугольники, с закруглениями по верхней части окон;
по периметру – узкие длинные прямоугольники или дугообразные части, в нижних углах – маленькие квадратики;

формы верхних частей расстекловки окон соответствуют геометрическим формам перемычек над окнами;
в нижней квадратной части расстекловки окон размещаются створки, на двух петлях и поворотной задвижке;
коробка и обвязка створок выполнены из металлического уголка; переплеты – кованый профиль сложной формы;

высокие арочные окна центральной апсиды первоначально были с тонированными стеклами,*

*«Алтарные апсиды (освещаются) одним ярусом больших окон, расположенных над пристройкой ризницы. причем стекла в окнах главной апсиды – синего цвета вверху и постепенно переходят к низу в белый цвет. Это значительно ослабляет силу света... и придает окружающему несколько своеобразный колорит». (А.А.Парланд)



фасады большой центральной апсды и малых боковых апсид:

горизонтальные членения фасадов апсид:
венчающие профилированные карнизы боковых апсид с поясами «жемчужник» и «бусы»;
фриз с орнаментом выпущенного кирпича «псковский бегунец» (в треугольных углублениях которого размещены выпуклые круглые терракотовые вставки с орнаментом «вихревая розетка» темно-коричневого цвета;
профилированные раскрепованные подоконные мраморные карнизы боковых апсид с городчатыми поясами, «гирьками» и гуттами (по оси каждой из колонок наличника);
орнамент «поребрик» выпущенного кирпича в подоконных простенках боковых апсид (между двумя уровнями подоконных отливов);

венчающий профилированный карниз центральной апсиды:

верхняя часть профиля – мраморный карниз с поясом «бусь»;
средняя часть профиля – с орнаментом «городец» выпущенного облицовочного светло-красного кирпича,
нижний профиль – с орнаментом «гирьки» выполнен из лекального красного кирпича;

по продольной оси храма венчающий карниз апсиды пререзает килевидный кокошник, обрамленный продолжением верхней части профиля венчающего карниза;
средняя и нижняя части профиля венчающего карниза прерываются в месте заполнения поля кокошника мозаикой;

фриз – из филенок, в профилированных обрамлениях с греческими крестами из полихромного облицовочного кирпича, с заполнением фона темно-коричневым глазурированным кирпичом;

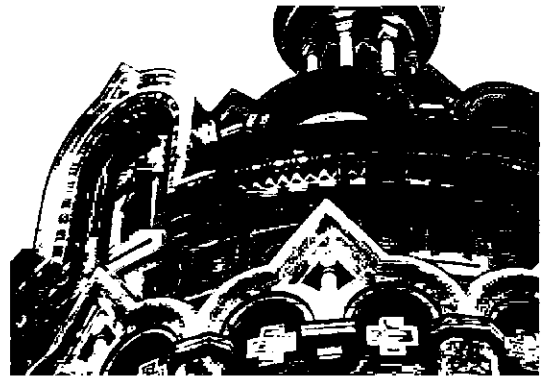

вертикальные членения фасадов и оформление оконных проемов апсид:

все окна – вытянутые по высоте, с полуциркульным завершением, расположены в нишах;

в боковых апсидах – ниши завершены полуциркульными перемычками, сформированными чередующимися по цвету облицовочными кирпичами (светло-красными и темно-красными);

в центральной апсиде – полуциркульные перемычки выполнены из декоративного глазурированного темно-красного зигерсдорфского кирпича и вместе с откосами образуют обрамление окна, по типу перспективного портала;

под окнами центральной апсиды – два уровня подоконных отливов (один над другим);

третий уровень с аналогичным медным отливом располагается ниже (покрывая уступ над кровлей галереи-ризницы, на котором базируются высокие колонки мраморной аркатуры наличников окон);

оформление оконных проемов апсид:*

резные мраморные наличники окон центральной апсиды образуют ложную аркатуру (по типу аркатурно-колончатого пояса); трехчетвертные трехярусные колонки с перехватами (на прямоугольных основаниях, с резными кубическими капителями и импостами арок, с растительным орнаментом резьбы) поддерживают арочные завершения, снизу оформленные как «арка с гирькой» снизу и как трехлопастные «кокошники» с килевидным завершением – сверху;

мраморные греческие кресты – на фоне стены, под полукружьями «арок с гирьками»;

резные мраморные наличники малых апсид также формируют аркатуру, обрамляющую окна и состоящую из арок в виде килевидных «кокошников» и трехярусных трехчетвертных колонок с кубоватыми капителями; с профилированными импостами арок в виде раскрепованного карниза;

*Заполнения окон трех апсид аналогичны заполнениям оконных проемов на фасадах основного объема здания.



под окнами малых апсид – два уровня подоконных отливов (один над другим), между отливами расположен кирпичный декоративный пояс поребрика;

третий уровень с аналогичным медным отливом располагается ниже, покрывая мраморный раскрепованный подоконный карниз, с орнаментом «городец» и гуттами;

на подоконный карниз установлены базы колонок аркатуры, составленной из мраморных наличников окон;

оформление дверного проема галереи-ризницы (по оси восток – запад):

исторический козырек, повторяющий конфигурацию кокошника с килевидным завершением и с двумя прямолинейными боковыми скатами;

на кованых кронштейнах с растительным орнаментом;

козырек покрыт медными листами по металлическому каркасу; металлические подзоры козырька декорированы прорезным геометрическим орнаментом;

двустворчатая деревянная дверь в дверном проеме прямоугольной конфигурации;

каждая дверная створка оформлена четырьмя квадратными филенками, с наружной и внутренней сторон;

правая створка – с дверными ручками (латунь-?) с деревянной удлиненной вставкой посередине: вертикальное расположение ручки с наружной стороны и горизонтальное расположение ручки с внутренней стороны;



мраморное профилированное обрамление люнета над дверью – сложной формы, с килевидным завершением, повторяющим форму «кокошника» козырька;

люнет декорирован кованой решеткой, с растительными мотивами и орнаментом в виде стилизованного греческого креста в центральном круге;

каменный наличник двустворчатой двери состоит из двух частей и соответствует (по цвету и материалу) оформлению цоколя здания: нижняя часть – из двух рядов темно-серого гранита; верхняя часть – из светло-серого гранита, с профилированными боковыми частями и перемычкой;

профилированный карниз из светло-серого гранита над наличником является частью карниза цоколя и, аналогично, покрыт медным отливом;

каменный плинт (ступень) из темно-серого гранита над плитами отмостки, окаймляющей храм, расположен перед входом по оси галереи-ризницы;

фасады притворов (входных групп в северо-западном и юго-западном углах храма):

два пониженных (одноэтажных) объема по сторонам башни колокольни, перекрыты каждый, частично – односкатной кровлей, примыкающей к западному фасаду храма, и частично – шатровым завершением, на четырехскатной кровле, в основании которой по фасаду выделены рустованные стены и углы «четверика»;

шатры увенчаны золочеными металлическими декорами в виде трехстороннего «двуглавого орла»;

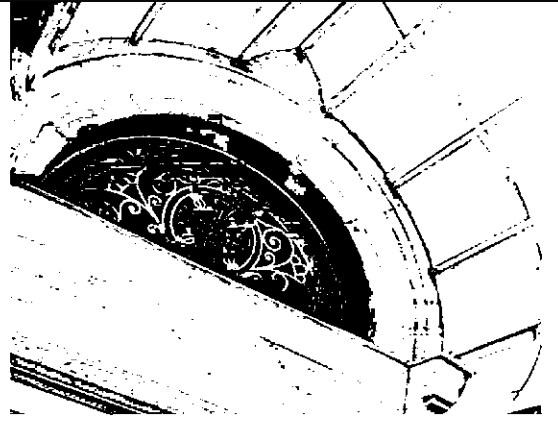

к каждому притвору прилегают по два открытых портала – крыльца («ярославского типа»), с двускатным покрытием, с золочеными выколотными подзорами и золочеными решетками-«гребешками» на коньках скатов;

со щипцовыми фронтонами, с двумя полуциркульными арочными проемами по бокам крылец и с «аркой с гирькой» – по фронтальному фасаду каждого крыльца;

окрытие скатов четырех крылец и двух шатров притворов – глазурованная керамическая черепица, фактура «под лемех»;
окрытия четырехскатных кровель и кокошников в основаниях шатров притворов, а также односкатных кровель притворов – медные листы;

трубы, желоба, воронки и отливы – медь;

венчающий восьмигранный шатер притвора («восьмерик на четверике») –
местоположение, габариты, высотные отметки;

фрагмент северного фасада и плана, с конфигурацией шатрового завершения и крылец северного притвора;

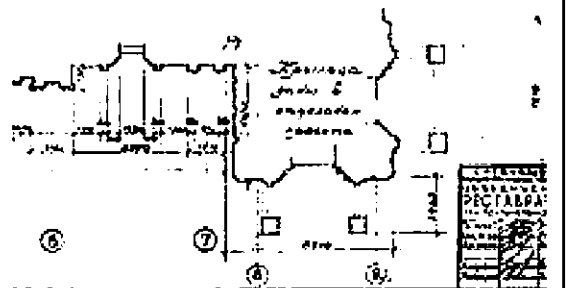
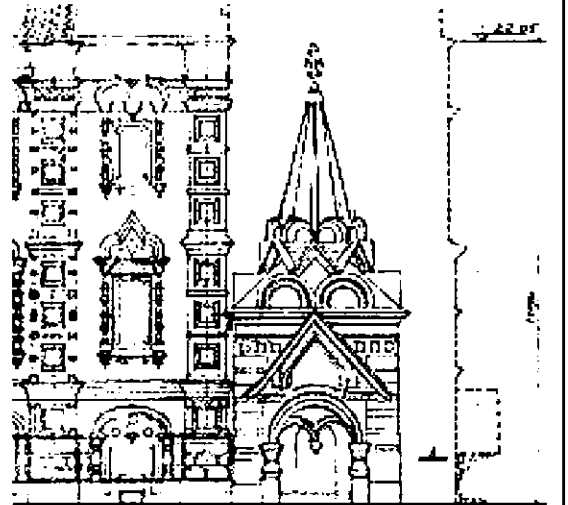
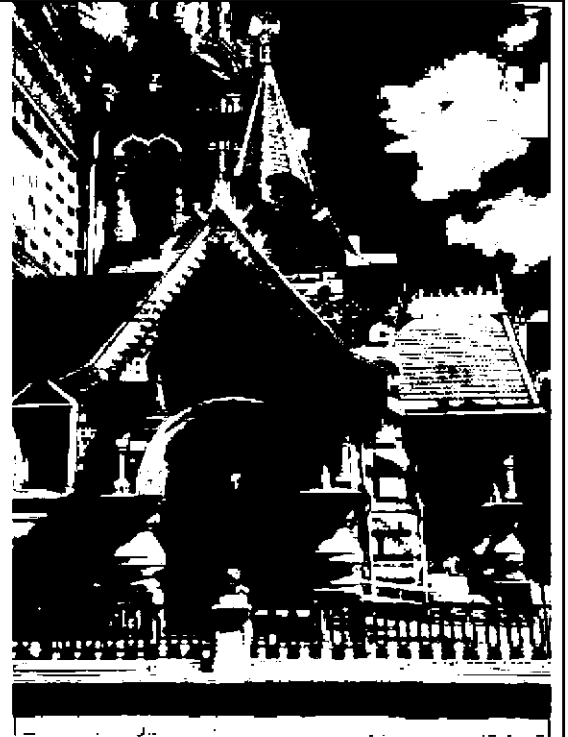

горизонтальные членения фасадов притворов: венчающий мраморный профилированный раскрепованный карниз «четверика», с мраморным резным свесом из стилизованных «гирек»,

с фризом из мраморного накладного геометрического орнамента «треугольники» и «гирьки», со вставками в виде греческого креста из облицовочного желтого кирпича;

на фасадах притворов используется облицовка декоративным зигерсдорфским и боровицким кирпичом;

в плоскостях стен с окнами полихромным глазурованным кирпичем (охристым и красно-коричневым) выложены три горизонтальные декоративные полосы;

отделка рустованных стен четверика: на фоне светло-красного кирпича – ряды с квадратным рустом выпущенного кирпича желтого цвета чередуются с рядами гранитного брильянтового руста (темно-розового цвета, в гладкой обработке);

отделка гладких стен притворов:

облицовка красным кирпичом; верхний ряд квадратного руста выпущенного светло-красного кирпича проходит под карнизом;

оконные проемы притворов:

окна заглублены в неглубокие ниши и сверху оформлены коробковой перемычкой, сформированной чередующимися по цвету облицовочными кирпичами (светло-красными и темно-красными);

по периметру ниш – прямоугольное обрамление из желтого облицовочного кирпича;

накладные мраморные профилированные прямоугольные наличники с равносторонними треугольниками сверху, с греческим крестом полихромного облицовочного кирпича в поле треугольника;

заполнение оконных проемов:

коробка и обвязка створок окон выполнены из металлического уголка,

расстекловка окон – из стального кованного сложного профиля; створки – с двумя петлями и поворотной задвижкой;

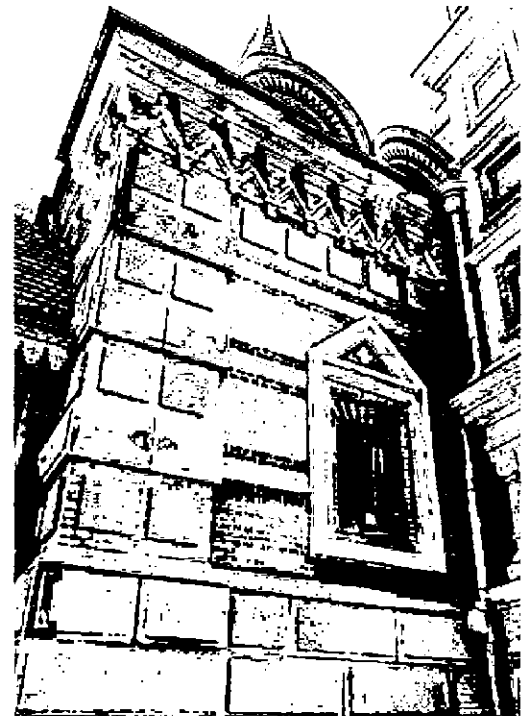

оформление парадных крылец:

внешние опорные столбы крылец – массивные (гладкие по фактуре) декоративные бочкообразные колонки из светло-серого гранита, с кубоватыми капителями (с греческими крестами), с орнаментом «волчьи зубы» («бегунец») на пояске в самом широком обхвате колонок,

колонки опираются на массивные кубы тумб темно-серого гранитогнейса; с видовых сторон тумбы оформлены врезными филенками с орнаментом «круг в квадрате» по центру филенки;

пристенные гладкие (светло-серого гранита) пилоны под архивольтами полуруглых арок, декорированные угловыми полуколонками с перехватами и «дыньками»;

в основании крылец – цоколь темно-серого гранитогнейса; в основании притворов (под кирпичными фасадными частями стен) – цоколь из пяти рядов гранита:

нижний уровень – два ряда темно-серого гранитогнейса.
верхний уровень – три ряда светло-серого гранита, с разделкой под квадратный руст («скальной» фактуры на фронтальной плоскости руста), с гранитным профилированным отливом профиля «выкружка» и «каблучок»;

в каждом из четырех крылец, между гранитными тумбами и гранитным цоколем притворов – по три лестницы из темно-серого гранитогнейса;

четыре крыльца оформляют четыре парадных входа в храм (паперти); ступени крылец темно-серого гранита; обработка гранита нижней части цоколя – фактура грубой обработки камня (шероховатая); обработка гранитных тумб, ступеней и площадок папертей – гладкая фактура;



четыре главных входа через притворы в храм оформлены перспективными порталами, с четырьмя гранитными угловыми колонками (по две с каждой стороны порталов), с кубическими капителями и базами, перехватами и «бусиной» в середине;

с многоярусным уходящим в глубину фасада мраморным арочным завершением;

профилированный светло-серого гранита карниз (над колонками) открыт медным отливом и объединяется с карнизом над пристенными пилонами с аналогичными колонками, подчеркивая уступы «перспективного портала»;

арочный мраморный профилированный архивольт фронтона перспективного портала, с резными профилями на среднем и нижнем уступе – орнамент «поребрик» и «волчьи зубы»;

над входными дверями в полукруглых фронтонах порталов (люнетах) – заполнения в технике выколотки по металлу с инкрустацией серебром;

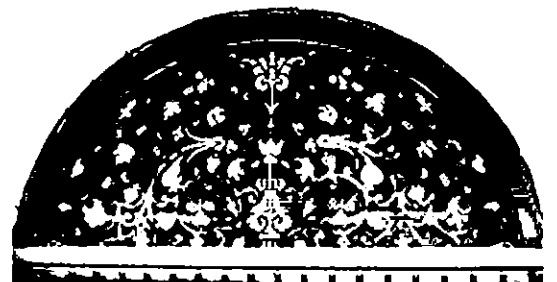
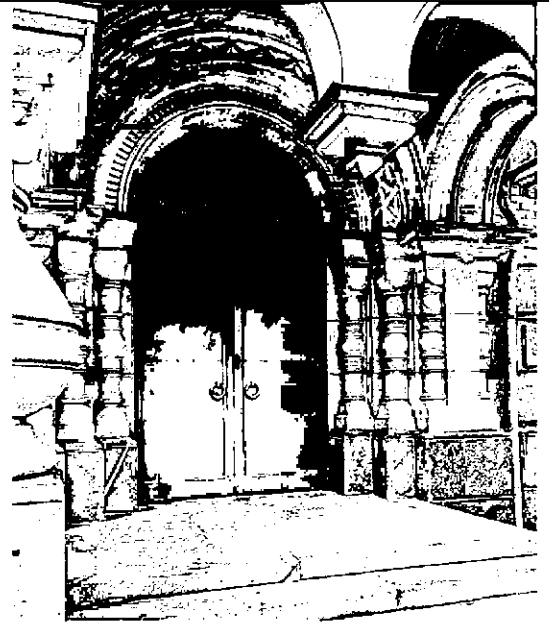

оформление наружных парадных дверей:

в каждом из четырех перспективных порталов парадных крылец размещены дверные проемы, с двустворчатыми дверьми и полукруглым люнетом над ними;

массивные деревянные створки – снаружи обиты листовой медью, с внутренней стороны – декорированы десятью квадратными деревянными филенками, оформленными как выпуклые панели со скошенными краями;



исторические восемь дверных створок (наружные парадные двери):

местоположение – северный притвор: северная и западная сторона; южный притвор: южная и западная сторона; габариты, конфигурация (прямоугольные);

декор дверей – по эскизу худ. Смукровича И.И.

*Восстановлен и музеефицирован металлический декор парадных створок дверей; в виде обкладки медными пластинами, разделенными витыми выколотными накладками – «жгутами» и круглыми розетками;

с медным выколотным декором нащельника между створками; все детали инкрустированы серебром;

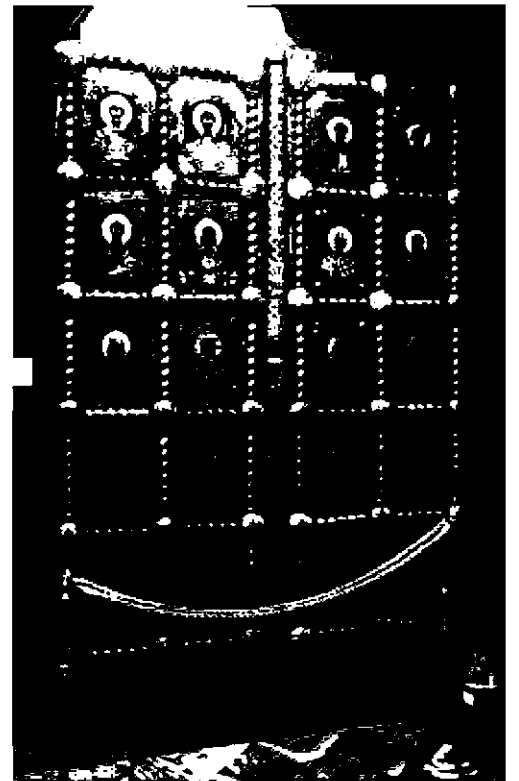

Северная наружная дверь
(декор утрачен полностью):

дверь состояла из двух створок;
основа – дерево, декоративная облицовка из 20-ти прямоугольных медных пластин с изображением ликов святых:
Св. арх. Михаил, Св. арх. Гавриил,
Св. Иоанн Предтеча,
Св. ап. Андрей Первозванный,
Св. преп. Сергей Радонежский,
Св. преп. Ксения, Св. мч. Татиана,
Св. мч. Анастасия Узорешительница,
Св. вел. кн. Александр Невский, Св. равноап. Мария Магдалина, Св. Николай Чудотворец, Св. мч. царица Александра (12 ед.),

с включениями растительного орнамента (8 ед.) в технике инкрустации (серебро, припой);
пластины разделены по вертикали и горизонтали витыми медными накладками («жгутами») и круглыми розетками, расположенными по углам пластин; нащельник двери также декорирован медной накладкой;
все накладки инкрустированы серебром;

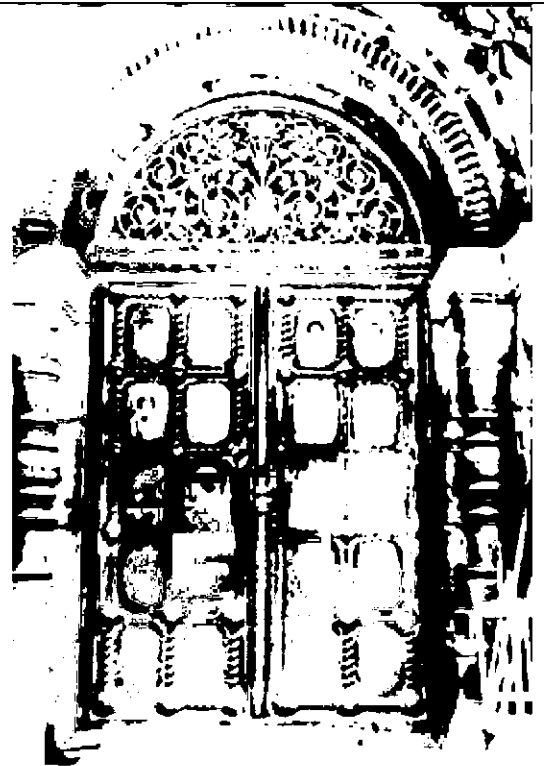

Северо-западная наружная дверь
(декор утрачен частично, 7 пластин сохранилось):*

дверь состояла из двух створок;
основа – дерево, декоративная облицовка из 20-ти прямоугольных медных пластин с изображением ликов святых:
Св. прав. Симеон Богоприимец,
Св. Анна Пророчица, Св. прав. Захария,
Св. прав. Елисавета, Св. преп. кн. Милица,
Св. мч. кн. Роман Рязанский, Преп. Марина,
Преп. Феодор Освященный,
Св. Алексей, митр. Московский,
Св. вел. кн. Михаил Тверской,
Св. равноап. вел. кн. Ольга,
Св. равноап. вел. кн. Владимир (12 ед.);

*Декоративное оформление северо-западной наружной двери аналогично оформлению северной наружной двери;

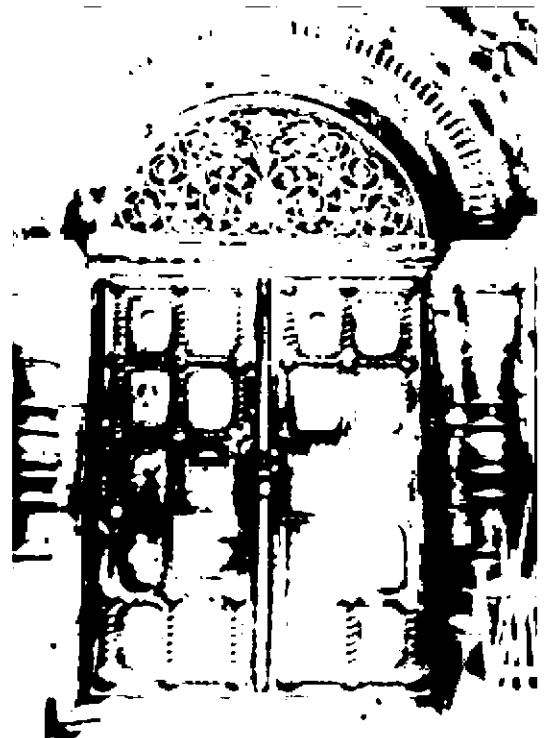

Юго-Западная наружная дверь
(декор утрачен частично, 9 пластин
сохранились):*

дверь состояла из двух створок;
основа – дерево, декоративная облицовка из 20-ти
прямоугольных медных пластин с изображением
ликов святых:

Св. вел. Феодор Стратилат,
Св. вел. Димитрий Солунский,
Св. равноап. Кирилл,
Св. равноап. Мефодий,
Св. блаж. Николай Новгородский,
Св. преп. Никита Ремесианский,
Св. вел. кн. Ростислав,
Св. Димитрий, митр. Ростовский,
Св. равноап. царь Константин,
Св. равноап. царица Елена,
Св. вмч. Екатерина,
Св. вмч. Георгий Победоносец (12 ед.);

*Декоративное оформление юго-западной
наружной двери аналогично оформлению
северной наружной двери;

Южная наружная дверь
(декор утрачен частично, 6 пластин
сохранились):*

дверь состояла из двух створок;
основа – дерево, декоративная облицовка из 20-ти
прямоугольных медных пластин с изображением
ликов святых:

Св. мч. кн. Борис,
Св. мч. кн. Глеб,
Св. вмч. кн. Игорь,
Св. преп. кн. Олег Брянский,
Св. равноап. Нина,
Св. вмч. Ирина, Св. мч. Вера,
См. мч. Надежда,
Св. преп. Михаил Маленн,
Св. Алексий чел. Божий,
Св. ап. Петр, Св. ап. Павел (12 ед.);

*Декоративное оформление южной наружной
двери аналогично оформлению северной
наружной двери;

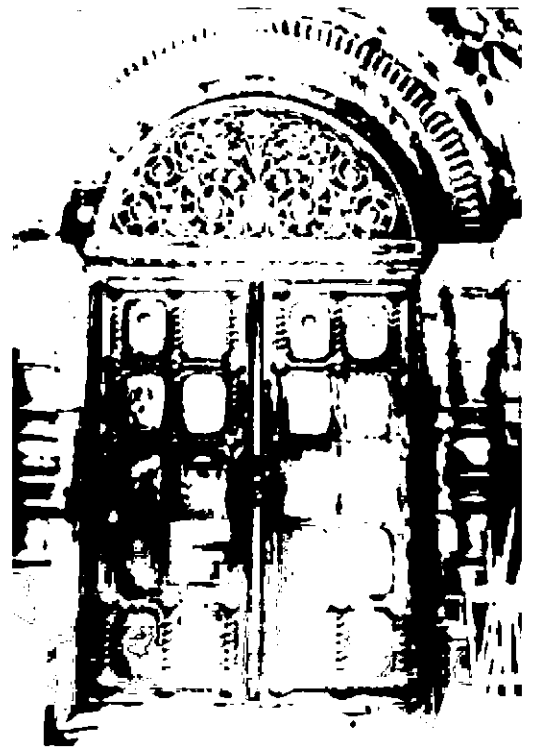
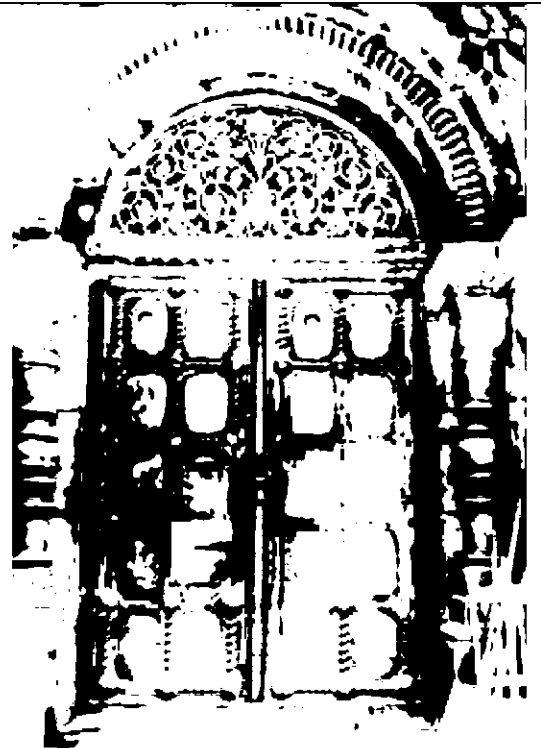

фасадный декор крылец:

мраморные архивольты полукруглых арок и арки с «гирьками»;

мраморные филенки – в поле из облицовочного красного кирпича мраморной «арки с «гирьками» (с наружной и внутренней стороны арки);

в плоскостях стен кирпичных углов полихромным кирпичом (зеленым и красно-коричневым) выложены горизонтальные декоративные полосы;

в щипцовых фронтонах крылец – мозаичные иконы;

мраморные профилированные декоративные карнизы крылец (с поясами дентикул и перевитого жгута);

с кирпичным фризом орнамента «волчьих зубов» (снизу – с мраморной тяжкой) – под горизонтальными и наклонными свесами кровли; на углах под фризом – мраморные тонкие декоративные колонки с кубоватыми капителями;

металлодекор притворов и крылец: «гребешки» и подзоры крылечных кровель – просечная бронза, выколотные медные детали (масляное золочение); венчающие шатры притворов трехсторонние «двуглавые орлы», отлиты из латуни (?) и вызолочены холодным способом;

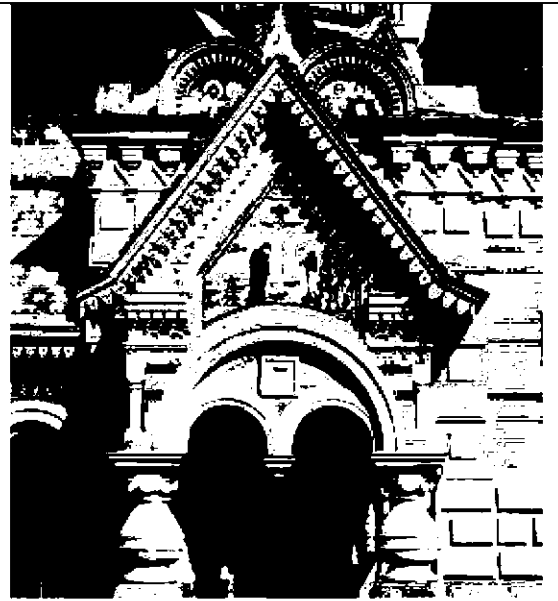

три ряда кокошников в основании шатрового завершения притворов;
в нижней части шатрового завершения четыре двускатных угловых элемента кровли врезаются в тимпаны треугольных кокошников;

профилированный разорванный карниз восьмерика (из лекального кирпича) расположен между рядами среднего и верхнего яруса кокошников и разделен на отрезки вершинами треугольных кокошников;

стилизованные полуциркульные «кокошники» в нижнем ярусе – в профилированном обрамлении из лекального кирпича (внутренний ряд – с дентикулами выпущенного кирпича, внешние два ряда – с закругленным углом кирпича);

верхний ярус полукруглых сомкнутых кокошников оформлен рядами лекального кирпича без дентикул;

люнеты полукруглых кокошников – с мозаичными вставками;

треугольные кокошники среднего яруса – в профилированном обрамлении из лекального кирпича (внутренний ряд – с дентикулами выпущенного кирпича, внешние два ряда – с закругленным углом кирпича);

все лунеты оформлены по внутреннему краю лекальными кирпичами зеленого цвета;

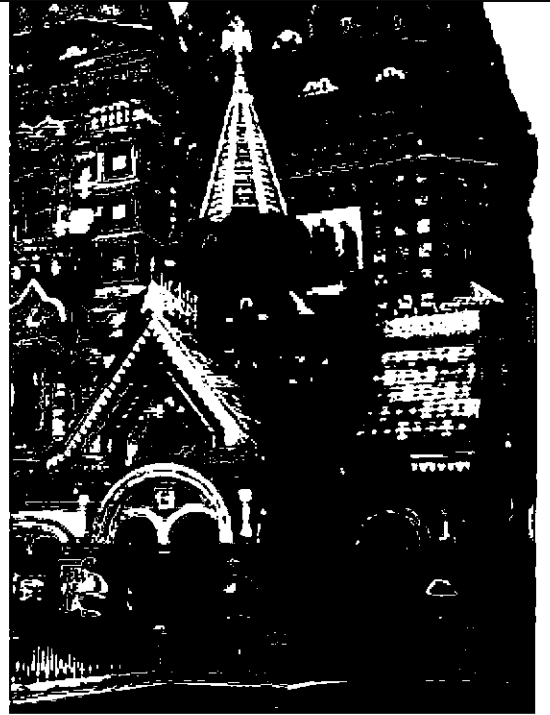

башенный (столповый) объем колокольни – местоположение, габариты, конфигурация, высотные отметки;

примыкает к основному (среднему) объему храма с западной стороны и возведен точно над местом смертельного ранения императора Александра II; второй ярус объема колокольни подходит под карниз основного объема сооружения; три ряда кокошников, ярус с колоколами и барабан с аркатурно-колончатый пояс завершаются золоченой главой колокольни;

материал и характер отделки фасада – облицовка декоративным зигерсдорфским и боровицким кирпичом (в том числе глазурованным) – от темно-коричневого до желтовато-охристого оттенков;

с декоративными полихромными вставками из глазурованного кирпича;

с декором из выпущенного облицовочного лекального кирпича;

декоративные детали –

из эстонского мраморовидного известняка («эстляндского мрамора»);

цоколь колокольни выложен двумя рядами темно-серого гранитогрейса и тремя рядами светло-серого гранита (с разделкой под квадратный руст), с гранитным профилированным отливом; с перевязкой с кирпичной кладкой стен;

трехъярусная структура колокольни (определяются уменьшением по ширине и изменением конфигурации в плане; «от свеса карниза – до свеса карниза»); первый (нижний) ярус – «четверик», второй ярус – «восьмерик» (четверик со скошенными углами), третий ярус – «ярус звона» (восьмигранник с равными сторонами в плане), с кокошниками в основании яруса;

завершение столбового объема колокольни (над ярусами) – барабан, с кокошниками в основании, увенчанный массивной луковичной главой;

северный фасад башенного объема колокольни, с высотными отметками;

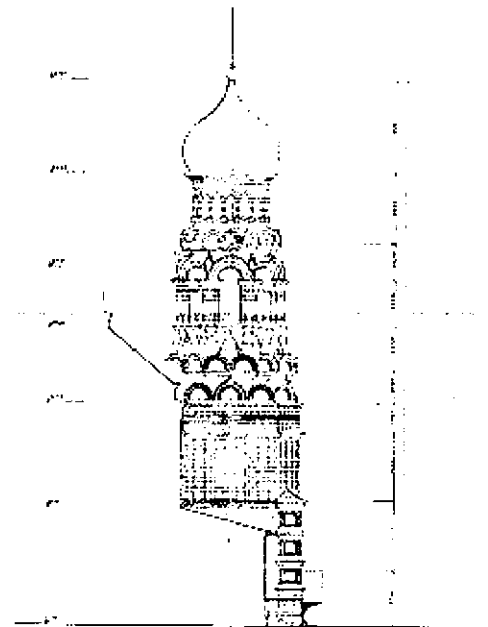
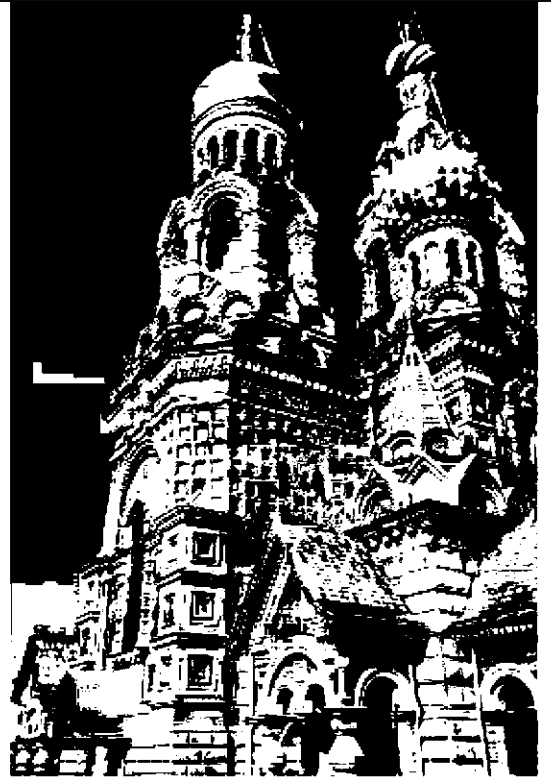

обработка фасада первого (нижнего) яруса колокольни:

раскрепованный венчающий мраморный профилированный карниз – в завершении первого (нижнего) яруса башенного объема колокольни, с порезками «жемчужник» и «бусь»;
карниз прерывается в зоне высокого окна, завершено арочной частью в уровне второго яруса;

раскрепованные углы первого (нижнего) яруса колокольни:

горизонтальные членения – два горизонтальных ряда с гранитным карнизом из ладожского темно-розового гранита, в гладкой обработке;
профилированные мраморные карнизы, с покрытием медными отливами, разделяющие угловые части на 3 яруса;

вертикальные членения – гладкие мраморные колонки с кубическими капителями и на кубических основаниях – в угловых зонах;
филенки первого яруса угловых зон башни – в профилированном обрамлении из выпущенного желтого и красного лекального кирпича, со стилизованными рамками из терракотовых красно-коричневых розеток, с мозаичными вставками геральдических символов;

западный фасад:
цоколь, первый и второй ярусы башенного объема колокольни;

мозаичное распятие (габариты, местоположение):
расположено на фоне нижней части цоколя, отмечая место убийства императора Александра II;
специальное, особо выделенное место, на собственном гранитном постаменте, приподнятом над уровнем отмостки, с гранитными ступенчатыми спусками (в две ступени) по двум сторонам;

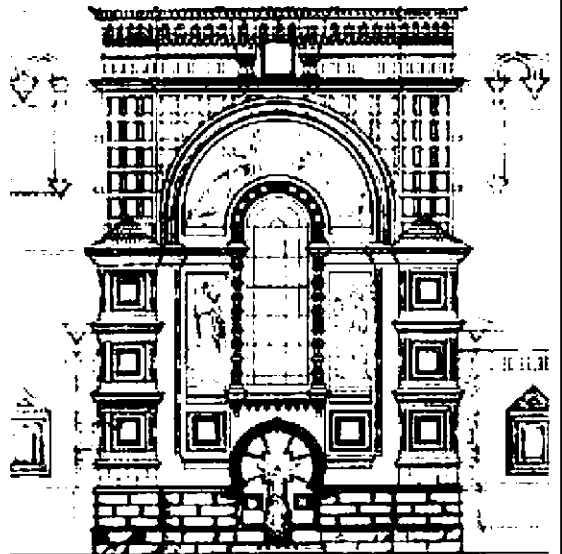

козырек (навес) над «Распятием»:

изображение «Распятие Спасителя» – на золотом смальтовом фоне, в обрамлении наружной и внутренней резных мраморных рам, с резным квадратным пьедесталом-«панно» (с геометрическими и растительными орнаментами);

под козырьком-навесом в виде «кокошника», с килевидным завершением и боковыми наклонными частями;

с золоченым покрытием, офактуренным «под рыбу чешую» (имитация черепицы);*

с мозаичной внутренней поверхностью (рисунок – полихромные пятиконечные звезды на фоне золотой смальты);

*Первоначальное покрытие навеса из отдельных золоченых пластин заменено выколотным из листовой золоченой меди, по причине утраченных технологий изготовления;

выколотный позолоченный профилированный карниз обрамляет периметр покрытия кокошника и оформлен орнаментами «плетенка» и «жемчужник»;

подзоры и кронштейны козырька – чугунные литые, с растительным орнаментом в русско-византийском стиле (в виде стилизованной лозы с цветками); с накладными цветочными розетками, с круглыми медальонами (со вставками орнамента «византийская плетенка») и большим медальоном по оси козырька (с многолепестковым цветком в обрамлении «бусь»);

две филенки первого яруса под мозаиками (над золоченым козырьком) –

с мозаичными вставками орнамента «пятиконечная красная звезда в венке»; в стилизованных рамках из лекального облицовочного кирпича желтого и красного цвета, с терракотовыми красно-коричневыми розетками между рамками;

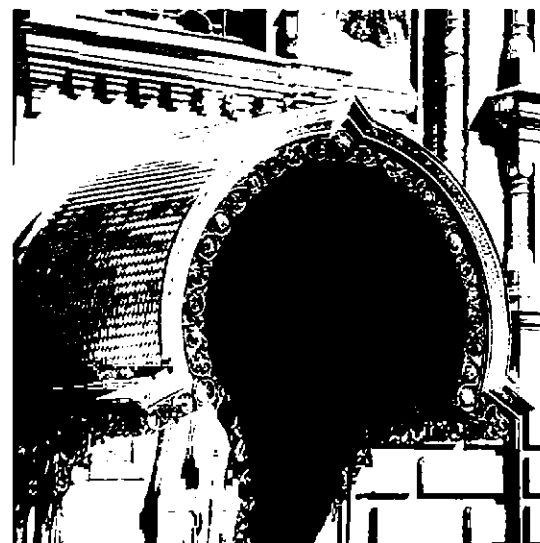

центральное окно в уровне 1-го яруса, с полуциркульным завершением в уровне 2-го яруса колокольни, освещающее место убийства императора Александра II в интерьере;

в оформлении сложного каменного наличника из мраморовидного известняка;
с поясками, разделяющими сдвоенные колонки и квадратные вставки, с мотивом «камень» – в вертикальной части наличника;
с поясками-перехватами, разделяющими мотивы с кубоватыми колонками (скругленными по радиусу архивольта наличника) и квадратные вставки с врезными звездами Давида;

три мозаичных панно, обрамляющих оконный проем по сторонам и над архивольтом;
панно разделены профилированным мраморным карнизом, венчающим первый ярус колокольни и
располагаются в углублениях, окантованных облицовочным кирпичом в плоскости фасада;

радиусный арочный профилированный карниз над мозаичным панно и архивольтом наличника (в уровне 2-го яруса колокольни), с поясками «бусы» и «жемчужник»;

ниша с мозаичной иконой «Александр Невский» в центральной части фасада (под венчающим карнизом 2-го яруса колокольни), акцентированная раскреповками венчающего карниза и фланкированная сложносоставными трехчетвертными колонками, повторяющими декоры карнизов и приземистыми бочкообразными колонками;



вертикальные мозаичные панно с квадратными филенками под ними (под венчающим карнизом первого яруса) фланкируют две высокие мраморные резные пятиярусные колонки (пять поставленных друг на друга повторяющихся вертикальных элемента с перехватами), с кубическими капителями и базами;



второй ярус башенного объема колокольни – со скошенными углами:

отделка стен по трем сторонам неглубокими нишами («ширинками») в профилированном обрамлении из облицовочного красного лекального кирпича; с мозаичными вставками, с геральдическими символами;

в серединах северного и южного фасадов второго яруса колокольни (между изображениями гербов) – большие прямоугольные ниши в профилированных обрамлениях, под многофигурные мозаичные композиции;



венчающий профилированный многоуровневый карниз второго яруса колокольни (совпадает с венчающим карнизом основного фасада храма, также как и фриз и «архитрав» под ним);

раскрепованный декоративный фриз (под венчающим карнизом): с тройной ступенчатой мраморной тягой сверху;
со стилизованным квадратным рустом выпущенного облицовочного кирпича (с синими и зелеными крестами из глазурованного кирпича), на фоне плоскости фасада из ярко-красного облицовочного кирпича;

мраморный профилированный карниз (архитрав) с поясом «жемчужник»;

третий ярус башенного столбового объема колокольни – «ярус звона»;

три ряда стилизованных кокошников основания «яруса звона»:

нижний ряд кокошников состоит из (чередующихся через один) кокошников с килевидным завершением и полукруглых кокошников;

нижний ряд кокошников – в профилированном обрамлении с «сухариками» выпущенного красного облицовочного кирпича, с мозаичными заполнениями люнетов;

средний ряд полукруглых кокошников с мозаичными люнетами и аналогичным обрамлением с «сухариками» из желтого облицовочного кирпича, на профилированном мраморном карнизе;

верхний ряд треугольных кокошников, с обрамлением из желтого и красно-коричневого облицовочного кирпича и заполнением небольшими скатными кровлями, вписанными в ромбовидное пространство между треугольной частью кокошника и полукругами окрытия среднего ряда;

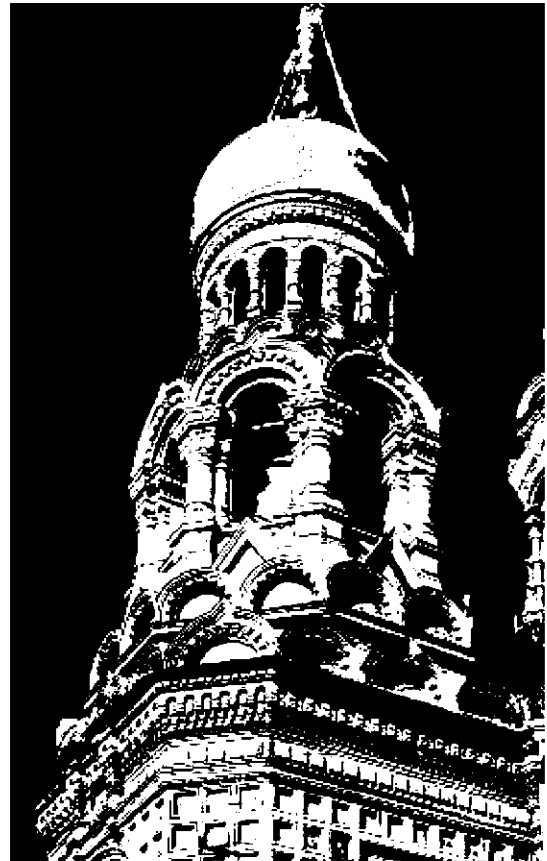

открытая аркада звонницы:
в основании – пояс из стилизованного
квадрового руста выпущенного желтого
облицовочного кирпича, с греческими крестами
красного и зеленого кирпича;

массивные пилоны, декорированные
приземистыми в русско-византийском стиле, с
угловыми трехчетвертными колоннами и двумя
боковыми полуколоннами, с двойными
полукружьями на кубоватых капителях и базах
колонн;
пучки колонн и пилоны облицованы красным
кирпичом и декорированы мраморными
поясками; стволы восьми угловых колонн
украшены кирпичными темно-красными
полосами, огибающими стволы по спирали;
над колоннами – раскрепованные мраморные
карнизы с дентикулами и кирпичными плитками
(абаками) с пирамидальными углублениями;

пучки колонн вместе с арочными завершениями
между ними создают восемь стилизованных
«перспективных порталов» и образуют
восьмистороннюю в плане аркаду звонницы;

архивольты арок выстроены уступами, из
полихромного облицовочного кирпича; внешний
ряд из желтого кирпича – с дентикулами;
с мраморным профилированным карнизом с
килевидным завершением, с треугольной
мраморной вставкой;
между архивольтами арок – треугольные
кокошники, под обрамление которых подходят
детали двускатных крытий;

колокола.*

расположение куполов на площадке и в аркаде
звонницы (?):

колокола № 1 и № 2 – в центральной части «яруса
звона» (16,5 т и 8 т); остальные – в арочных
проемах аркады колокольни:

на западе – колокол № 3 (5 т), на юге – колокол
№ 4 (3 т), на юго-западе – колокола № 5 и № 6 (1
т и 0,5 т);

2 группы по 4 колокола – с северной и северо-
западной стороны (общий вес 0,5 т);

*утрачены



барабан главы колокольни:
венчающий профилированный мраморный карниз барабана с поясами «поребрик» и «дентикулы»;
на золотом смальтовом мозаичном поле фриза надпись из резного мрамора:
«САМ БЕЗСМЕРТНЫЙ ЦРЮ ПРИИМИ
МОЛЕНІА НАША И ОСТАВИ НАМЪ
ПРЕГРЪШЕНІА НАША АЖЕ ДЪЛОМЪ И
СЛОВОМЪ И МЫСЛЮ ВЪДНІЕМ ИЛИ
НЕВЪДНІЕМ СОГРЪШЕНАА НАМИ»*
*Строки из молитвы Василия Великого на церковно-славянском языке;

третий ярус колокольни завершает профилированный карниз, выстроенный из выступающих друг над другом рядов красного облицовочного кирпича;
в основании барабана колокольни – пояс полуциркульных кокошников в профилированном обрамлении;
в люнетах кокошников – ромбовидные мозаичные вставки, с полихромными греческими крестами;

стилизированный мраморный аркатурно-колончатый пояс оформляет оконные проемы барабана;
пояс состоит из гладких архивольтов арок (выложенных клинчатой кладкой) и стилизованных трехчетвертных колонок, с кубоватыми капителями и плинтами, которые опираются на кронштейны с профилем «гусек»;
вглубь стены барабана (из облицовочного красного кирпича) вставлены узкие высокие арочные окна, с медными отливами снизу;
обвязка окон – металлическая, с геометричной расстекловкой из кованого профиля;

венчающая золоченая луковичная глава колокольни, с золоченым восьмиконечным бронзовым крестом, с полумесяцем, на яблоке и с короной на вершине креста; с декоративными вызолоченными деталями орнамента и растяжек из прорезной бронзы и листовой меди;
открытие главы – золоченая листовая медь;

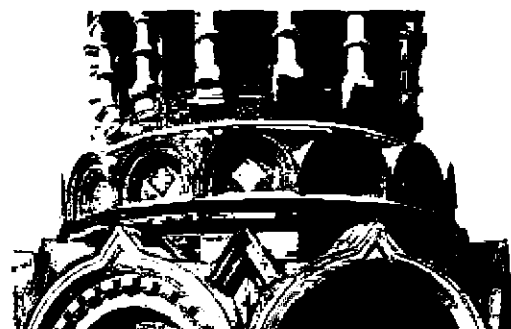

венчающие главы основного объема храма и венчающие главы апсид:

центральная часть храма увенчана пятью главами на световых барабанах:
 центральная глава – с шатрово-луковичным завершением, декорированным эмалевыми сегментами;
 четыре угловых главы – с луковичными завершениями, декорированными эмалевыми сегментами (конфигурации по типу формы «ананасная грань»);
 три апсиды с восточной стороны увенчаны небольшими главками (главицами) на высоких шейках;

материал и характер отделки стен барабанов и кокошников – облицовка декоративным зигерсдорфским и боровицким кирпичом (в том числе глазурированным) – от темно-коричневого до желтовато-охристого оттенков;
 с декоративными полихромными вставками из глазурированного кирпича;
 с декором из выпущенного облицовочного лекального кирпича;
 декоративные детали –
 из эстонского мраморовидного известняка («эстляндского мрамора»);

центральная шатрово-луковичная глава:

с большим световым восьмигранным барабаном шатра («восьмерик на четверике»), с высокими арочными окнами;
 с рядом кокошников – в основании шатровой части главы;

с шатровой частью главы, прорезанной узкими арочными окнами (в обрамлении, так называемых «мансардных порталов»);

с рядом малых полукруглых кокошников – в основании малого светового барабана главы;

с венчающей луковичной главой, на малом восьмигранном световом барабане;

с венчающим золоченым крестом на «яблоке»;

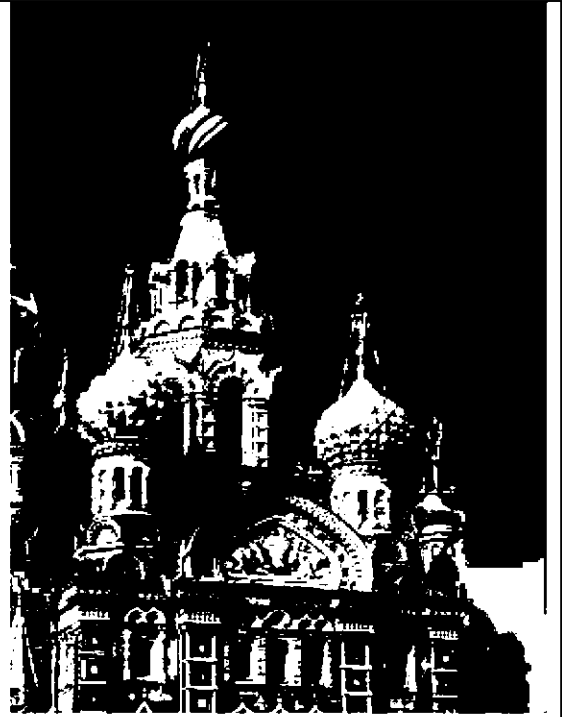

большой световой барабан шатра:
«восьмерик» глухого основания барабана шатра полностью облицован красным кирпичом – с профилированным карнизом выпущенного лекального красного кирпича (в нижней части) и мраморным профилированным карнизом под окнами (раскрепованным по углам восьмерика);

между карнизами – раскрепованный фриз, со стилизованным квадратным рустом выпущенного красного кирпича;

верхняя часть восьмерика – с высокими арочными окнами в неглубоких нишах;
с угловыми лопатками на массивных стенах восьмигранного барабана;
с фланкирующим угловые лопатки гладкими колонками (с объемными перехватами и «дыньками», с кубоватыми капителями и плинтами);
с профилированным раскрепованным мраморным карнизом (с дентикулами и тройной ступеньчатой тягой снизу), объединяющим угловые лопатки и фланкирующие колонки в общий декоративный элемент;

плоскости архивольтов арок (над оконными проемами) заполнены трапецевидными «ширинками», со вставками керамических изразцов, с орнаментами «цветочных розеток»;

угловые лопатки поделены мраморными валиками на четыре горизонтальных ряда;

обе стороны каждой угловой лопатки декорированы вставками полихромных керамических изразцов (стилизованные «цветочные розетки»), в профилированном обрамлении из лекального кирпича по периметру вставок;

в верхней части лопаток – фризовый кирпичный декор «пореврика»;

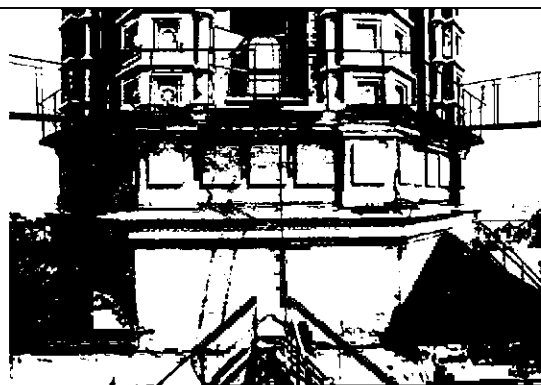

архивольты арок над оконными проемами завершаются карнизом в форме «килевидного кокошника»
(между двумя профилированными мраморными деталями заключена полоса облицовочного желтого кирпича);
угловые лопатки (с фланкирующими мраморными колонками) вместе с декоративными архивольтами арок образуют своеобразную «ложную аркатуру», с сомкнутыми плоскостями угловых лопаток и сомкнутыми лопастями соседних «килевидных кокошников»;

заполнения высоких оконных проемов барабана центрального шатра:
металлические двойные рамы, с геометричной расстекловкой окон; в нижней квадратной части расстекловки окон размещаются створки с двумя петлями и поворотной задвижкой; коробка и обвязка створок – из металлического уголка; расстекловка из стального кованого сложного профиля;

венчающий профилированный карниз восьмерика – в три ряда: с двумя мраморными тяговыми элементами и с «сухариками» из выпущенного желтого кирпича;
фриз с геометрическим орнаментом «треугольники» выпущенного облицовочного кирпича;
в простенках между архивольтами аркатуры – треугольные кокошники, с карнизами из лекального красного кирпича, с заполнением скатными деталями кровли в виде ромбов;

над венчающим карнизом восьмерика барабана – ряд полукруглых кокошников;
с люнетами в профилированном обрамлении (с тремя уступами полихромного лекального облицовочного кирпича – желтого, красного и красно-коричневого цвета);

с ромбовидными мозаичными вставками (растительного орнамента) на красном кирпичном поле люнетов кокошников;

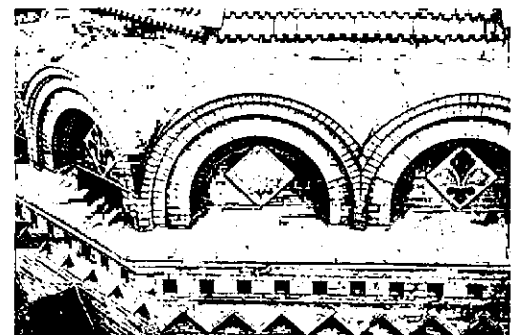
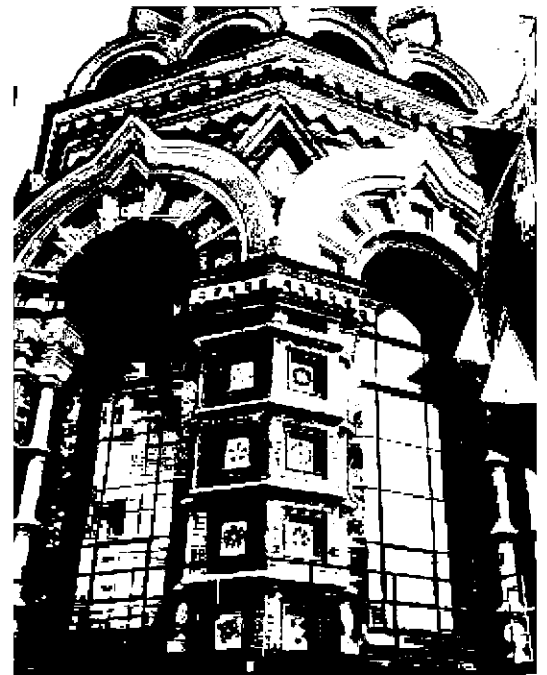
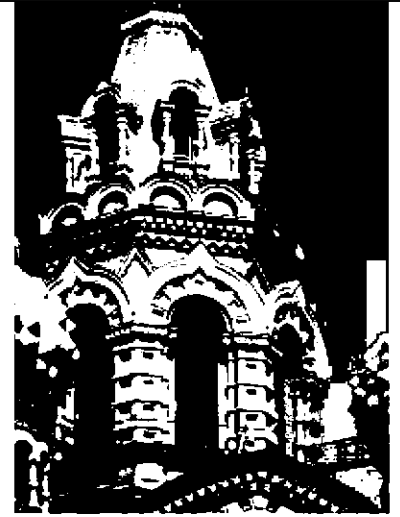

оконные арочные проемы шатра декорированы в виде выступающих мансардных объемов (по форме навесов крылец); мраморный наличник каждого «крыльца» с фланкирующими колонками (с перехватами, «бусинами», с кубическими капителями и базами); с архивольтами арочных проемов (с дентикулами) с килевидными завершениями; с профилированными импостами архивольтов, протянутыми до черепичных скатов шатра; под окнами шатра три ряда подоконных отливов и профилированные раскрепованные мраморные подоконные карнизы с дентикулами и гуттами (по оси каждой из колонок мраморного наличника);

окрытие восьми скатов шатра и килевидных завершений мансардных объемов – цветная глазурованная керамическая черепица с выделенными ребрами (форма черепицы – «под лемех»); венчающий профилированный мраморный карниз шатра – с дентикулами, окрытие карниза – медный отлив;

барабан венчающей главки – восьмигранный, из красного облицовочного кирпича; в основании барабана – мраморный профилированный отлив и декоративный пояс из полукруглых «кокошников», лонеты «кокошников» облицованы красным кирпичом и не декорированы; обрамление лонетов – с тремя рядами из облицовочного полихромного кирпича (желтого, красного цвета и внутренний ряд – из лекального кирпича красно-коричневого цвета); аркатурный пояс – прилегающий к стенам барабана ряд арок, из выпущенного облицовочного красного кирпича, с кронштейнами в виде мраморных «гирек»;

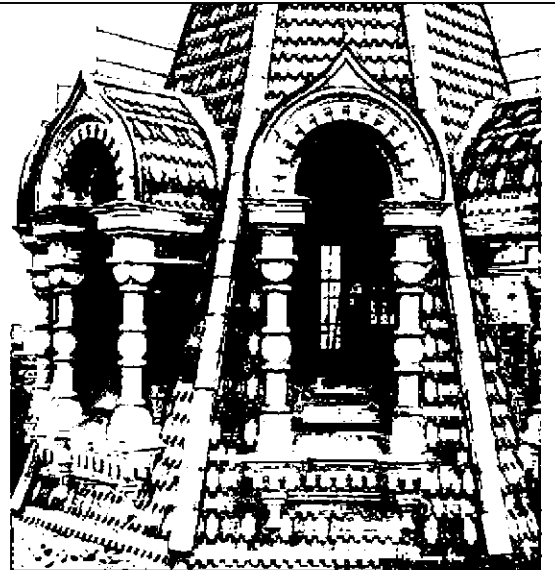

венчающий мраморный профилированный карниз барабана с городчатым поясом; фриз, декорированный орнаментом «поребрик» из выпущенного кирпича;

восемь высоких узких оконных проема барабана (с полуциркульными завершениями) заполнены четырьмя окнами, чередующимися с четырьмя «фальш-окнами» (с заполнением красным облицовочным кирпичом);

заполнение оконных проемов центральной главы: коробка и обвязка створок окон выполнены из металлического уголка,

расстекловка окон – из стального кованного сложного профиля; створки – с двумя петлями и поворотной задвижкой;

окрытие луковичной главки – полихромная эмаль (белого, зеленого и голубого цвета) на металле (медь);

полосы выпуклых (гладких по фактуре) сегментов по спирали огибают поверхность главки;

четыре луковичных главы (по углам четверика основного объема храма): окружающие центральный шатер, на световых барабанах; с венчающими золочеными крестами на «яблоках»;

окрытие угловых глав: полихромная эмаль на меди (голубого, зеленого, желтого и белого цветов); плоские, пирамидальные или сложной формы выпуклые элементы разнообразно наложены на луковичные формы глав – с чередованием в шахматном порядке, по спирали, с орнаментальными крестами и полосами;

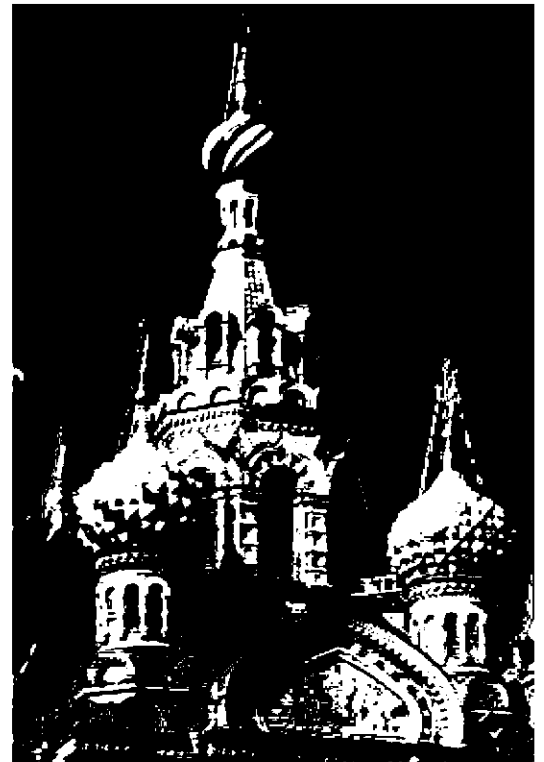

в основании каждого из четырех барабанов – два ряда стилизованных полукруглых «кокошников» с мозаичными вставками, разделенные мраморным профилированным карнизом;

люнеты кокошников – в обрамлении из облицовочного лекального кирпича: внешний ряд – из желтого кирпича, средний ряд (с «сухариками») – из красного кирпича, внутренний ряд – из красно-коричневого кирпича;

треугольные кокошники, расположенные между полукруглыми кокошниками первого ряда – без заполнения мозаикой, с обрамлением из желтого и красно-коричневого (с «сухариками») лекального кирпича и заполнением небольшими скатными кровлями, вписанными в ромбовидное пространство между треугольной частью кокошника и полукругами окрытия среднего ряда;

световые барабаны угловых глав: оформлены одинаково:

венчающий профилированный мраморный карниз барабана, с дентикулами; фриз с орнаментом «поребрик» выпущенного облицовочного красного кирпича; мраморная профилированная тяга в основании фриза;

световые барабаны облицованы облицовочным кирпичом красного цвета; между окнами проходит декоративная полоса из двух рядов зеленого кирпича, с рядами красно-коричневого кирпича (по два ряда сверху и снизу);



мраморный аркатурно-колончатый пояс световых барабанов:
 оформляет узкие окна-«бойницы», с трехчетвертными колонками, декорированными «бусинами» в середине ствола и кронштейнами в виде «гирек» снизу;
 гладкие архивольты полуциркульных арок в верхней части аркатурно-колончатого пояса выложены из мраморных трапециевидных сегментов (по принципу «клинчатой кладки») и опираются на прямоугольные в плане плиты – импосты над капителями колонок;
 шесть окон прорезают кирпичные стены каждого светового барабана, чередуясь с глухими простенками, между мраморными колонками аркатурно-колончатого пояса;
 в нижней части барабаны оформлены мраморным профилированным отливом;

заполнение оконных проемов барабанов угловых глав:
 коробка и обвязка створок окон выполнены из металлического уголка,
 расстекловка окон – из стального кованного сложного профиля: створки – с двумя петлями и поворотной задвижкой;

северо-западная глава:

фактура – изогнутые по форме главы декоративные полосы вставок «ананасной грани» белого цвета, с ромбовидными плоскими рамками зеленой эмали и треугольными пирамидками желтого цвета;

полосы фактуры «ананасная грань» чередуются с полосами выпуклых (гладких по фактуре) сегментов голубого и зеленого цветов;

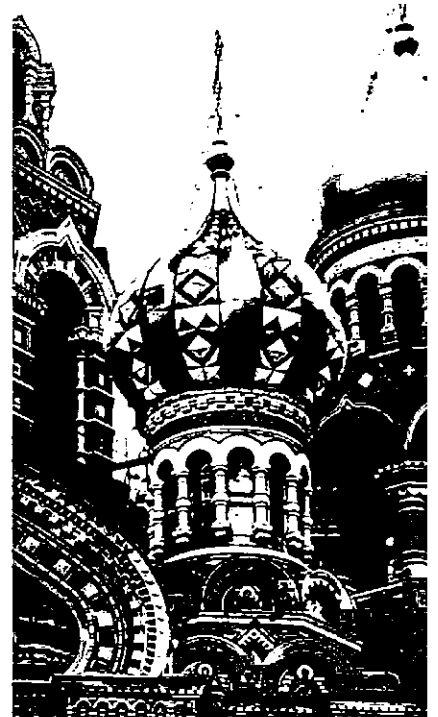

северо--восточная глава:

фактура – изогнутые по форме главы декоративные вставки изогнутые по форме главы декоративные полосы вставок «ананасной грани» зеленого и белого цветов, чередуются с греческими крестами из гладких сегментов желтого и голубого цветов;



юго-восточная глава:

фактура чередующаяся в шахматном порядке: большие пирамидки белого и голубого цветов (расположенные по их основаниям горизонтально) и желтые пирамидки меньшего размера (расположенные ромбами) с обкладкой по углам ромбов плоскими треугольными сегментами зеленого цвета;

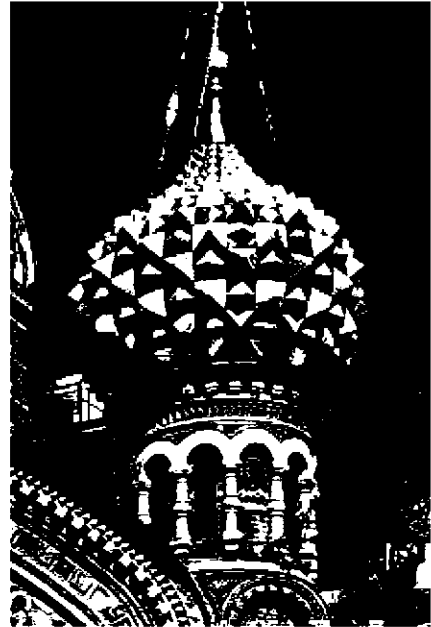

юго-западная глава:

фактура – изогнутые по форме главы разноцветные полосы вставок «ананасной грани» (сомкнутые зеленые и белые пирамидки в полосе, в тонких рамках желтого цвета) чередуются с гладкими ромбами; полосы расположены винтообразно (спирально закручены) по поверхности луковичной формы главы;



кровля алтарной части восточного фасада храма:

сложная многоуровневая форма кровли центральной апсиды, с «фестонами» волнообразного окрытия ряда полукруглых и треугольных кокошников, расположенных на карнизном свесе кровли; по оси восток-запад карниз кровли прорезает центральный килевидный кокошник; ряд кокошников делит кровлю большой апсиды на две части: верхняя часть покрыта цветной глазурованной черепицей; нижняя часть (над венчающим карнизом), также как и кокошники, покрыта медными листами;

кровля боковых апсид (апсидиол): изогнутая по типу профиля «обратный гусек» форма кровель покрыта цветной глазурованной черепицей; свесы кровли покрыты медными (выколотными по форме свесов) листами;

глазурованная керамическая черепица на кровлях апсид выложена с орнаментальной раскладкой: в виде «сетки» – на главной апсиде, в виде «ромашек» (шесть лепестков с центральной точкой) – на боковых апсидах;

односкатная кровля радиусной в плане галереи-ризницы – в виде расходящейся «юбки» из смыкающихся трапециевидных деталей покрытия (медных листов); таким же образом окрыт нижний уровень подоконника центральной апсиды;

план кровельного покрытия большой апсиды, на уровне «опорного кольца» основания барабана главки;

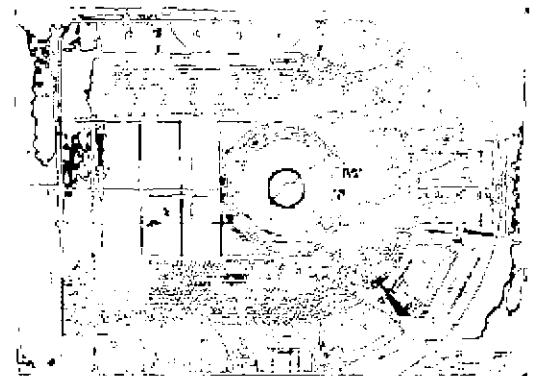

большая главка центральная апсиды:
 оформление барабана-«шейки» главки
 центральной апсиды –
 под верхним профилированным мраморным
 карнизом с орнаментом «поребрик» (на фоне
 стены из красного кирпича) расположен
 аркатурно-колончатый пояс, состоящий из
 арочного завершения выпущенного желтого
 кирпича, и высоких мраморных колонок;
 колонки (с кубоватыми капителями и
 перетяжками) базируются на тумбах из желтого
 кирпича, выступающих частично из «опорного
 кольца» в основании барабана;
 между тумбами – медные отливы;
 под «опорным кольцом» – мраморный
 профилированный пояс и медный отлив;

венчающая золоченая луковичная главка
 (главица) центральной апсиды –
 с золоченым бронзовым восьмиконечным
 крестом с полумесяцем, на яблоке и с
 растяжками;
 покрытие главки – золоченая листовая медь;

декор кровли центральной апсиды:

над свесом венчающего карниза фасада главной
 апсиды –
 пояс полукруглых кокошников в
 профилированном обрамлении с тремя уступами
 полихромного облицовочного лекального
 кирпича (желтого, красного и красно-
 коричневого цвета), с мозаичным заполнением
 люнетов;

между полукруглыми кокошниками –
 стилизованные мраморные балясины, с
 треугольными кокошниками (из красного и
 желтого лекального кирпича) над ними;

в основании барабана-«шейки» главицы –
 кирпичный объем в виде усеченного конуса,
 оформленный треугольными кокошниками, с
 обрамлениями люнетов из желтого кирпича, без
 заполнения;
 под кокошниками – массивный мраморный пояс-
 отлив, с валиком;

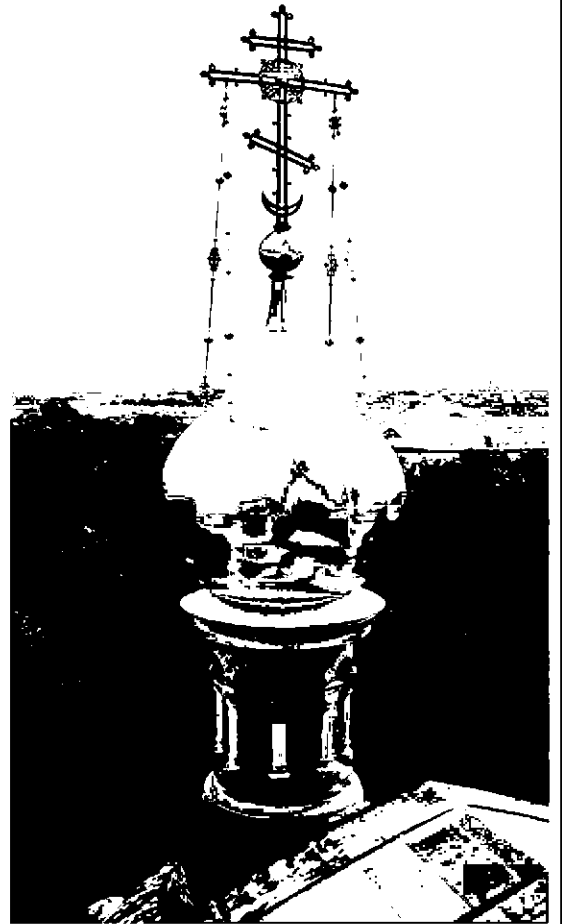

малые главки (боковые апсиды):

оформление барабана-«шейки» главок малых боковых апсид – под верхним гладким профилированным мраморным карнизом (на фоне стены из красного кирпича) расположен невысокий аркатурный пояс, состоящий из арочного завершения выпущенного желтого кирпича, и мраморных кронштейнов в виде «гирек»; в основании кирпичного барабана-«шейки» – декор из выпущенного торцевого кирпича («поребрик»); нижняя часть барабана оформлена выступом в желтом кирпиче и гладким мраморным профилированным поясом с валиком;

венчающие золоченые луковичные главки (главицы) малых апсид – с золоченым бронзовым восьмиконечным крестом с полумесяцем, на яблоке и с растяжками; покрытие главки – золоченая листовая медь;

кресты пяти центральных глав основного фасада, трех главиц алтарной части и большой главы столпового объема колокольни:

девять венчающих золоченых крестов – восьмиконечные, с полумесяцами; на золоченых яблоках в основании; с растяжками, с соединениями в виде цепей, декорированных орнаментальными вставками и шарами;

в качестве молниеприемников используются металлические каркасы трех золоченых венчающих крестов, имеющие жесткие металлические связи с металлическими обрешетками глав: крест центральной шатрово-луковичной главы, крест колокольни и крест центральной большой апсиды;

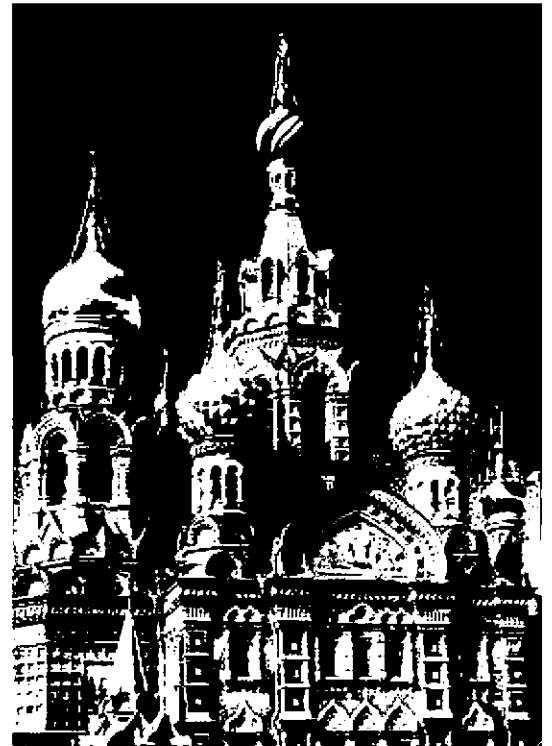

кресты выполнены в одинаковой технике:

с металлическими деталями каркаса (вертикали, перекладины и полумесяцы), облицованными медью и позолоченными;

с четырьмя литыми бронзовыми орнаментальными угловыми решетками в перекрестьи;

с тремя бронзовыми лепестками на завершениях каждой перекладины и вертикали;

с шариками, припаянными по периметру вертикалей и перекладин креста (кроме креста колокольни);

с накладными четырехлепестковыми бронзовыми розетками в перекрестьях и на окончаниях перекладин (кроме глав апсид);

с прорезным орнаментом, углубленным между двумя сторонами каркасов вертикалей и перекладин (кроме глав апсид);

все кресты при помощи растяжек закреплены к верхам луковичным глав и главок; растяжки декорированы прорезными медными золочеными элементами и золочеными шарами разной величины;

золоченые навершия всех глав и главок оформлены конусообразными деталями, скрывающими крепления в основаниях крестов;

венчающий крест центральной шатрово-луковичной главы:*

крест выполнен в том же ключе, что и кресты остальных глав, за исключением отсутствия накладных бронзовых розеток (в перекрестьях и на окончаниях перекладин креста); на растяжках отсутствуют прорезные золоченые вставки;

12 больших шаров на растяжках сомкнуты с малыми шарами (два малых – к каждому большому шару);

*Воссозданы и позолочены утраченные декоративные части креста и растяжек;

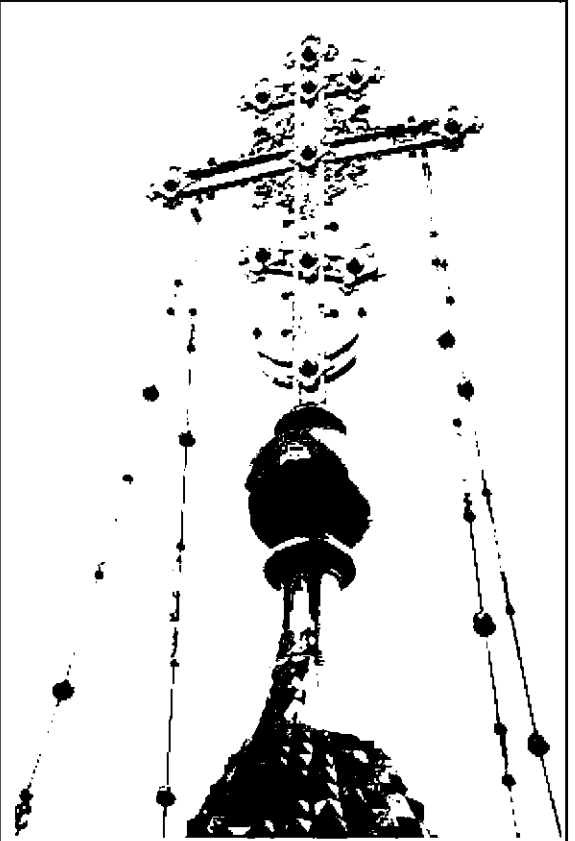

венчающий золоченый крест северо-западной главки:*

венчающие золоченые кресты угловых главок выполнены единообразно;
с применением идентичных техник исполнения и из однотипных материалов;

*Утраченные кресты на угловых северо-восточной и северо-западной главках полностью воссозданы.

Кресты юго-восточной и юго-западной угловых главок сохранились с утратами декора и без растяжек. Кресты восстановлены, с золочением воссозданных утрат и отреставрированных деталей;



венчающий крест главы колокольни:*

крест выполнен в том же ключе, что и кресты остальных глав, за исключением отсутствия накладных бронзовых розеток (в перекрестьях и на окончаниях перекладин креста);
за исключением шариков, припаянных на вертикалях, перекладинах креста и на окончаниях полумесяца;
дополнительно наложены накладные четырехлепестковые бронзовые розетки и лучи со звездочками;

декор креста наиболее насыщенный орнаментами и разветвленными деталями;
крест над колокольней увенчан царской короной;
на растяжках – большие и малые шары собраны в композиции с прорезными орнаментальными деталями;

*крест отреставрирован. Воссозданы утраченные детали декора и растяжки. Корона сохранила свое первоначальное золочение;



венчающий золоченый крест главки большой апсиды.*

крест выполнен в том же ключе, что и кресты остальных глав, за исключением отсутствия накладных бронзовых розеток (в перекрестьях и на окончаниях перекладин креста); отсутствуют шарики на окончаниях полумесяца;

*В крестах большой и двух малых апсид были утрачены детали декора, растяжки и коррозировали каркасы. Крест большой апсиды накренился и был в аварийном состоянии. При реставрации полностью заменены металлические каркасы и конструктивные элементы крестов, восполнены и позолочены все утраченные детали и части;

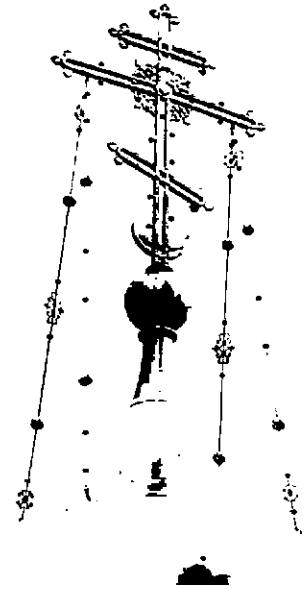

трехсторонний «двуглавый орел».*

шатровые покрытия северного и южного притворов увенчаны навершиями в виде государственного символа России – «двуглавого орла» (в стиле XVII века); фигура орла отлита из латуни и вызолочена; в данном случае, так называемый «двуглавый орел» – с одним туловищем, но с тремя головами на трех шеях (смотрящими в три стороны), с тремя крыльями, с тремя лапами и тремя хвостами; каждая голова орла увенчана мальми коронами, и все вместе – большой короной (так называемой «шапкой Мономаха»);

*«Орлы, венчающие притворы, отлиты из цинка и вызолочены холодным способом». (А.А.Парланд)



Мозаики:

Мозаика: Христос во славе.
Автор эскиза: Кошелев Н.А.
Местоположение: кожный фасад, фронтон
Размеры: ширина 8,6 м, высота 4,2 м.

В центре композиции в золотом ореоле мандорлы (кантарель) и окружении парящих херувимов и серафимов изображена величественная фигура сидящего на престоле Христа. Он облачен в белорозовый хитон с желтым клавом и белый гиматий. В Его левой руке Евангелие со словами «МІРЪ ВАМЪ» на обеих страницах. Правая рука отведена в сторону в благословляющем жесте.

Справа и слева от Христа две стоящие на облаках на коленях фигуры. Справа святой Николай Мирликийский, держащий в левой руке Евангелие. Слева – святой Александр Невский в воинском облачении, с моделью храма, в контуре которого угадывается здание Спаса на Крови. У ног святого Александра Невского на алом покрывале лежит меч в ножнах. Слева и справа надписи церковнославянскими буквами с сокращениями и титлами: «ВЛКАЛЗАНДРЪН. // СНИКОЛАИМ».

Мозаика: Воскресение.
Автор эскиза: Нестеров М. В.
Местоположение: северный фасад, фронтон
Размеры: максимальная ширина 8,6 м, высота 4,2 м.

В центре композиции Иисус Христос, стоящий на фоне золотого (кантарель) прямоугольного проема гробницы в скале. Его тело задрапировано в белую погребальную пелену. Вокруг головы золотой (кантарель) крещатый нимб, в который вписаны буквы «O W N». В левой руке тонкий четырехконечный крест красного цвета, правая рука с раскрытой ладонью отведена в сторону. Слева фигура сидящего на камне ангела с развернутыми крыльями. На дальнем плане, справа и слева от скалы – стволы деревьев с редкой листвой. Колорит мозаики выдержан в серо-голубых тонах.

Мозаика: Преподобный Герман Валаамский.
Автор эскиза: Киселев А. А.
Местоположение: восточный фасад, над кровлей южной апсиды.
Размеры: выс. 0,95 м; ш. 0,89 м.

На голубом фоне, фронтально, поясной образ седобородого старца в темно-серой монашеской схиме. Взгляд направлен на зрителя. Вокруг головы золотой* нимб с бордовым контуром по окружности. Правая рука на груди, в левой свернутый свиток. Слева и справа от образа надпись* в два столбца церковнославянскими буквами с сокращениями и титлом: «Прп / бныи / ГЕР / МАНЪ // ВА / ЛА / АМ / СКЪ».

* Практически во всех мозаиках фасада нимбы набраны кантарелью, также как и надписи



Мозаика: Преподобный Сергий Валаамский.
 Автор эскиза: Киселев А. А.
 Местоположение: восточный фасад, над кровлей северной апсиды.
 Размеры: выс. 0,95 м; ш. 0,89 м.

На голубом фоне, с небольшим разворотом вправо, поясной образ седобородого старца в темно-серой монашеской схиме. Взгляд направлен вверх. Вокруг головы золотой нимб с бордовым контуром по окружности. Руки скрещены на груди, в левой свернутый свиток. Слева и справа от образа надпись в два столбца церковнославянскими буквами с сокращениями и титлом: «Прп / бныи / СЕР / ГИЙ // ВА / ЛА / АМ / СКЙ.».



Мозаика: Святой апостол Петр.
 Автор эскиза: Новоскольцев А. Н.
 Местоположение: южный фасад, цоколь.
 Размеры: выс. 1,07 м; ш. 0,77 м.

На голубом фоне, обрамленном золотой полосой, фронтально представлен поясной образ седобородого старца в белом хитоне и светло-коричневом гиматии. Взгляд направлен вверх. Вокруг головы золотой нимб. В левой руке свернутый свиток, правая рука приподнята, указательный палец направлен вверх. Слева и справа от образа надпись в два столбца церковнославянскими буквами с сокращениями и титлом: «СВ / АП / СТ / ЛЬ // П / Е / Т / Р / Ъ»



Мозаика: Святой епископ Спиридон.
 Автор эскиза: Новоскольцев А. Н.
 Местоположение: северный фасад, цоколь.
 Размеры: выс. 1,07 м; ш. 0,77 м.

На голубом фоне, обрамленном золотой полосой, фронтально представлен поясной образ святого Спиридона Тримифунтского. Седобородый старец в коричневом с красно-зелеными вкраплениями саккосе, сверху белый омофор. На груди висит небольшой глиняный сосуд. Взгляд направлен вверх. Вокруг головы золотой нимб. В левой руке – свернутый свиток, правая приподнята верх, ладонь раскрыта. Слева и справа от образа надпись в два столбца церковнославянскими буквами с сокращениями и титлом: «СВ / Е / П / С / К / П / Ъ // С / П / В / Р / П / Д / О / Н / Ъ».



Мозаика: Святой апостол Варфоломей. Автор эскиза: Павлов В. П.
Местоположение: центральная апсида, кокошник.
Размеры: шир. 158 см; выс. 116 см.

На золотом фоне (кантарель)*, обрамленном бордовой полосой, фронтально представлен поясной образ апостола Варфоломея. Его волосы и небольшая раздвоенная борода седые. Взгляд направлен вверх. Святой изображен в белом хитоне и темно-синем с бордовыми полосами по краю плаще. Вокруг головы золотой нимб с бордовым контуром по окружности. Правая рука на груди, в левой руке, воздетой вверх, свиток. Слева и справа от образа надпись в два столбца церковнославянскими буквами с сокращениями и титлом: «СТЫЙ / АПО / СТО / Л / Ъ // ВАР / ФО / ЛО / МЕ / И».

* Фоны мозаик в кокошниках центральной апсиды набраны кантарелью

Мозаика: Святой апостол Фома.
Автор эскиза: Киселев А. А.
Местоположение: центральная апсида, кокошник.
Размеры: шир. 158 см; выс. 116 см.

На золотом фоне, обрамленном бордовой полосой, фронтально представлен поясной образ апостола Фомы, с небольшой черной бородой, в желтом хитоне и сиреневом гиматии, перекинутом через левое плечо. Лик аскетичен, взгляд направлен вверх. Вокруг головы золотой нимб с бордовым контуром по окружности. В правой руке развернутый свиток с текстом церковнославянскими буквами с сокращениями и титлом: «Гдъ мой и Богъ мой.». Левая рука с раскрытой ладонью воздета вверх к небу. Слева и справа от образа надпись церковнославянскими буквами с сокращениями и титлами: «С / Т / Ы Й // АПЛЬ / ФО / М / А».

Мозаика: Святой апостол и евангелист Лука.
Автор эскиза: Афанасьев А. Ф.
Местоположение: центральная апсида, кокошник.
Размеры: шир. 158 см; выс. 116 см.

На золотом фоне, обрамленном бордовой полосой, фронтально представлен поясной образ апостола Луки с небольшой темной бородой, в зеленом хитоне и красном гиматии, накинутом на плечи. Взгляд направлен на зрителя. Вокруг головы с короткими темными волосами золотой нимб с бордовым контуром по окружности. В правой руке стилос, в левой – полуразвернутый свиток. Слева и справа от образа надпись в два столбца церковнославянскими буквами с сокращениями и титлами: «Ст. Аплъ / и // Евлѣсть / Лука.».

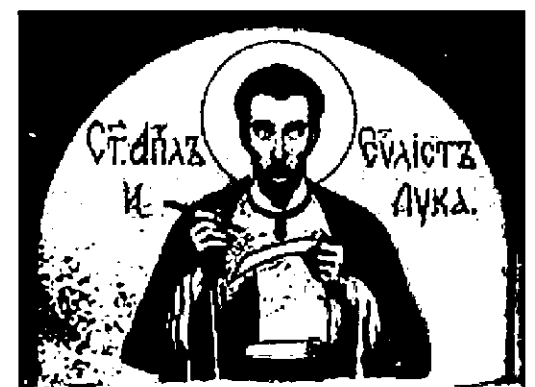

Мозаика: Святой апостол Симон Зилот.
 Автор эскиза: Рябушкин А. П.
 Местоположение: центральная апсида, кокошник.
 Размеры: шир. 158 см; выс. 116 см.

На золотом фоне, обрамленном бордовой полосой, фронтально представлен поясной образ апостола Симона Зилота с длинной темной бородой, в белом хитоне и лиловом гиматии. Лик аскетичен, взгляд направлен вверх. Вокруг головы золотой нимб с бордовым контуром по окружности. Руки сложены на груди, в левой – свиток. Слева и справа от образа надпись церковнославянскими буквами в два столбца с сокращениями и титлом: «СТЫИ / АПО / С / ТОЛЬ // СИ / МОНЪ / ЗИ / ЛОТЬ», под каждым столбцом два знака в виде цифры 7 с тремя точками сверху.



Мозаика: Апостол святой евангелист Марк.
 Автор эскиза: Беляев В. В.
 Местоположение: центральная апсида, кокошник.
 Размеры: шир. 158 см; выс. 116 см.

На золотом фоне, обрамленном бордовой полосой, фронтально представлен поясной образ евангелиста Марка с темной клиновидной бородой, в белом хитоне и бирюзовом гиматии. Взгляд направлен вверх. Вокруг головы золотой нимб с бордовым контуром по окружности. В левой руке свернутый свиток, правая приподнята, ладонь раскрыта. Слева и справа от образа надпись церковнославянскими буквами с сокращениями и титлами: «АПЛ // С / Т / ЫЙ // ЕВГЪ / МА / Р / КЪ», под каждым столбцом два знака в виде цифры 7 с тремя точками сверху.



Мозаика: Христос благословляющий. Автор эскиза: Парланд А. А.
 Местоположение: килевидный кокошник по оси центральной апсиды.
 Размеры: шир. 110 см; выс. 200 см.

На золотом фоне, обрамленном бордовой полосой, фронтально и полный рост – Христос в голубом хитоне и темно-вишневом гиматии. Взгляд устремлен на зрителя. Вокруг головы зеленый нимб с белым крестом, в который вписаны буквы «O W N», контуры обведены красными линиями. Обе руки приподняты в благословляющем жесте. Под ногами Христа зеленая трава, у правой ступни цветы. На дальнем плане, над низким горизонтом – серые облака.



Мозаика: Святой апостол Андрей.
 Автор эскиза: Беляев В. В.
 Местоположение: центральная апсида, кокошник.
 Размеры: шир. 158 см; выс. 116 см.

На золотом фоне, обрамленном бордовой полосой, фронтально представлен поясной образ апостола Андрея с темной клиновидной бородой, в белом хитоне и красном гиматии, наброшенном на плечи. Взгляд направлен вверх. Вокруг головы золотой нимб с бордовым контуром по окружности. В левой руке свернутый свиток, правая рука на груди. Слева и справа от образа надпись в два столбца церковнославянскими буквами с

сокращениями и титлом: «СВ / АПОС / ТО / ЛЬ // АН / Д / РЕ / Й», под столбцами два знака в виде цифры 7 с тремя точками сверху.

Мозаика: Святой апостол и евангелист Иоанн.
 Автор эскиза: Отмар В. И.
 Местоположение: центральная апсида, кокошник.
 Размеры: шир. 158 см; выс. 116 см.

На золотом фоне, обрамленном бордовой полосой, фронтально, в трехчетвертном повороте вправо, с трехчетвертным поворотом головы влево – поясной образ евангелиста Иоанна в белом хитоне и бордовом гиматии, перекинутым через правое плечо. Взгляд направлен вверх. Вокруг головы с каштановыми вьющимися волосами золотой нимб с бордовым контуром по окружности. В левой руке раскрытый свиток с текстом церковнославянскими буквами с сокращениями и титлами: «Вбѣ Сло- / во и Слов / бѣ къ Бгу / и Бгъ бѣ / слово.». Слева и справа от образа надписи в два столбца церковнославянскими буквами с сокращениями и титлами: «СВ. / АПТЬ / И / EVA / Ъ // I / O / АН / Н / Ъ.». Слева и справа от образа надписи в два столбца церковнославянскими буквами с сокращениями и титлами: «СВ. / АПТЬ / И / EVA / Ъ // I / O / АН / Н / Ъ.». Слева и справа от образа надписи в два столбца церковнославянскими буквами с сокращениями и титлами: «СВ. / АПТЬ / И / EVA / Ъ // I / O / АН / Н / Ъ.».

Мозаика: Святой апостол и евангелист Матфей.
 Автор эскиза: Павлов В. П.
 Местоположение: центральная апсида, кокошник.
 Размеры: шир. 158 см; выс. 116 см.

На золотом фоне, обрамленном бордовой полосой, фронтально представлен поясной образ апостола Матфея, седобородого старца, в белом хитоне и темно-коричневом гиматии. Лик аскетичен, взгляд направлен вверх. Вокруг головы золотой нимб с бордовым контуром по окружности. В левой руке раскрытый свиток с текстом на церковнославянском языке с сокращениями, ударениями и титлами: «Книга родства / Иса Хрта, сна / двдова, сна / авраами». Правая рука воздета вверх, ладонь раскрыта. Слева и справа от образа надпись в два столбца на церковнославянском языке с сокращениями и титлами: «СВ. / АП / ЛЬИ / EV / АНСТЪ // МА / Т / Ф / Е / Й».

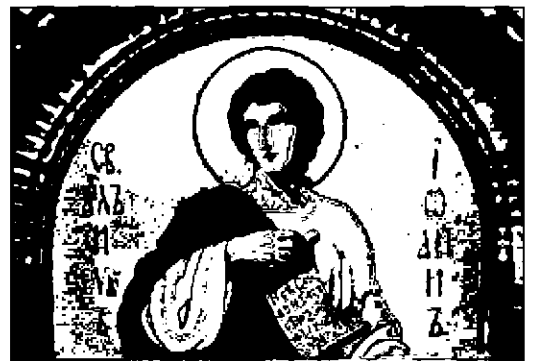

Мозаика: Святой апостол Иаков брат Божий.
Автор эскиза: Отмар В. И.
Местоположение: центральная апсида, кокошник.
Размеры: шир. 158 см; выс. 116 см.

На золотом фоне, обрамленном бордовой полосой, фронтально представлен поясной образ апостола Иакова в виде старца с длинной бородой, в голубом гиматии и белом с красными крестами омофоре. На голове светло-сиреневый тюрбан с прямоугольной пластинкой в центре. Взгляд направлен на зрителя. Вокруг головы золотой нимб с бордовым контуром по окружности. В левой руке коричневая книга с двумя застежками и крестом на переплете, правая рука приподнята вверх в благословляющем жесте. Слева и справа от образа надписи в два столбца на церковнославянском языке с сокращениями и титлами: «СВ. / АПЛЬ / ІАКО / ВЪ // БРАТЪ / БО / ЖІ / Й».



Мозаика: Святой апостол Иуда Иаковлев.
Автор эскиза: Бунин Н. Н.
Местоположение: центральная апсида, кокошник.
Размеры: шир. 158 см; выс. 116 см.

На золотом фоне, обрамленном бордовой полосой, фронтально представлен поясной образ мужчины средних лет с темной бородой, в темно-розовом хитоне и синем гиматии. Лик аскетичен, взгляд направлен на зрителя. Вокруг головы золотой нимб с бордовым контуром по окружности. В правой руке – развернутый свиток, поддерживаемый левой рукой снизу, с текстом на церковнославянском языке с ударениями: «И МИРЪ / И ЛЮБЫ / ДА / ОУМНО- / ЖИТСЯ». Слева и справа от образа надписи на церковнославянском языке с сокращениями, ударениями и титлами: «СТ / ЫЙ / АП / ЛЬ // ІУДА / ІА / КВ / вль».



Мозаика: Святой Василий Великий.
Автор эскиза: Рябушкин А. П.
Местоположение: северо-восточная глава, кокошник, нижний ярус.
Размеры: шир. 160 см; выс. 104 см.

На голубом фоне, обрамленном золотой полосой, фронтально представлен поясной образ Василия Великого с темной бородой. На святом одежда коричневого цвета, белый плащ, сверху белый омофор с коричневыми крестами и красной окантовкой по краям. Взгляд направлен на зрителя. Вокруг головы золотой нимб с бордовым контуром по окружности. Правая рука святого отведена в сторону и поднята в верх, в левой коричневая книга с двумя застежками и крестом на переплете. Слева и справа от образа надписи в два столбца на церковнославянском языке с сокращениями и титлом: «СТЫЙ / ВА / С / И / ЛІЙ // ВЕ / Л / И / КІЙ».



Мозаика: Святой Григорий Богослов. Автор эскиза: Отмар В. И.
 Местоположение: северо-восточная глава, кокошник, нижний ярус.
 Размеры: шир. 160 см; выс. 104 см.

На голубом фоне, обрамленном золотой полосой, фронтально представлен поясной образ Григория Богослова с темной клиновидной бородой. На святом красный хитон, серо-коричневый гиматий, сверху белый омофор с оранжевыми крестами. Взгляд направлен на зрителя. Вокруг головы золотой нимб с бордовым контуром по окружности. В левой руке книга с золотистым обрезом и двумя застежками, правая рука приподнята в благословляющем жесте. Слева и справа от образа надписи в два столбца на церковнославянском языке с сокращениями и титлом: «СВ. / ГРИ / ГО / РИЙ // БО / ГОС / ЛО / ВЪ»

Мозаика: Архистратиг Гавриил. Автор эскиза: Беляев В. В.
 Местоположение: северо-восточная глава, кокошник, нижний ярус.
 Размеры: шир. 160 см; выс. 104 см.

На голубом фоне, обрамленном золотой полосой, фронтально представлен поясной образ архистратига Гавриила с бирюзово-коричневыми крыльями, в красной византийской тунике и синем плаще, скрепленном на груди фибулой. В волосах белая повязка, концы тороков развеваются

справа и слева от головы. Вокруг головы золотой нимб с бордовым контуром по окружности. В левой руке – зеркало с крестом наверху и буквами под титлами «ИИС ХРС». в правой руке – мерило с крестом в навершии. Слева и справа от образа надписи в два столбца на церковнославянском языке с сокращениями и титлами: «АР / ХСТ / РАТИ / ГЪ // ГА / В / РИ / ИЛЪ», под столбцами два знака в виде цифры 7 с тремя точками сверху.

Мозаика: Святой князь Игорь Киевский. Автор эскиза: Рябушкин А. П.
 Местоположение: северо-восточная глава, кокошник, нижний ярус.
 Размеры: шир. 160 см; выс. 104 см.

На голубом фоне, обрамленном золотой полосой, фронтально представлен поясной образ святого в темно-синей тунике и красном плаще, огороченными золотыми каймами. На голове фиолетовая шапка с темной опушкой. Вокруг головы золотой нимб с бордовым контуром по окружности. В левой руке бордовый четырехконечный крест, правая рука на груди. Слева и справа от образа надписи в два столбца на церковнославянском языке с сокращением и титлом: «СТЫЙ / КНАЗЬ / И / ГОРЬ // КИЕВ / С / КИЙ», под столбцами два знака в виде цифры 7 с тремя точками сверху.



Мозаика: Серафим.
 Автор эскиза: (?).
 Местоположение: северо-восточная глава,
 кокошник, верхний ярус.
 Размеры: шир. 160 см; выс. 98 см.

На голубом фоне, обрамленном золотой полосой, фронтально изображен серафим с шестью полихромными крыльями. Крылья раскрыты, нижние сложены накрест. Голова повернута вправо почти в профиль. В рыжих волосах тонкая диадема с камнями, видны небольшие концы тороков справа и слева от головы. Вокруг головы золотой нимб с красной линией по окружности.



Мозаика: Серафим.
 Автор эскиза: (?).
 Местоположение: северо-восточная глава,
 кокошник, верхний ярус.
 Размеры: шир. 160 см; выс. 98 см.

На голубом фоне, обрамленном золотой полосой, фронтально изображен серафим с шестью полихромными крыльями. Крылья раскрыты, нижние сложены накрест. Голова слегка приподнята и повернута вправо. В волосах голубая повязка, концы тороков развеваются справа и слева от головы с золотым нимбом.



Мозаика: Серафим.
 Автор эскиза: (?).
 Местоположение: северо-восточная глава,
 кокошник, верхний ярус.
 Размеры: шир. 160 см; выс. 98 см.

На голубом фоне, обрамленном золотой полосой, фронтально изображен серафим с шестью полихромными крыльями. Крылья раскрыты, нижние сложены накрест. Взгляд направлен на зрителя. В волосах синяя повязка с желтыми камнями и крестом, концы тороков развеваются справа и слева от головы с золотым нимбом.



Мозаика: Серафим.
 Автор эскиза: (?).
 Местоположение: северо-восточная глава,
 кокошник, верхний ярус.
 Размеры: шир. 160 см; выс. 98 см.

На голубом фоне, обрамленном золотой полосой, фронтально – парящий серафим с шестью полихромными крыльями. Крылья раскрыты, средние скрещены над головой. Вокруг головы золотой нимб. В темных волосах тонкая диадема с камнями, красные концы тороков развеваются справа и слева от головы. Внизу две орнаментированные звездочки.



Мозаика: Серафим
 Автор эскиза: (?).
 Местоположение: северо-восточная глава,
 кокошник, верхний ярус.
 Размеры: шир. 160 см; выс. 98 см.

На голубом фоне, обрамленном золотой полосой, фронтально изображен серафим с шестью полихромными крыльями. Верхние крылья подняты и сложены накрест над головой. Средние крылья широко раскрыты. Нижние крылья опущены и сложены накрест. Голова поднята и слегка повернута влево, взгляд направлен вверх. В темных волосах видна центральная часть алой диадемы, у шеи – ленты тороков. Вокруг головы золотой нимб с красной полосой по окружности.



Мозаика: Святая мученица Татиана. Автор эскиза:
 Киселев А. А.
 Местоположение: северо-западная глава,
 кокошник, нижний ярус.
 Размеры: шир. 160 см; выс. 104 см.

На голубом фоне, обрамленном золотой полосой, фронтально представлен поясной образ святой в белом хитоне с желтыми вертикальными полосами. Вокруг головы золотой нимб с бордовым контуром по окружности. Раскрытой ладонью левой руки прижимает к груди зеленую пальмовую ветвь, в поднятой правой руке шестиконечный крест светло-зеленого цвета. Длинные черные распущенные волосы прядями спускаются на грудь справа и вдоль левого плеча. Взгляд направлен вверх. Слева и справа от образа надписи на церковнославянском языке с сокращениями, ударением и титлом: «Ст / аА. / му / че // ница / Та / тІа / на».



Мозаика: Святой апостол и евангелист Иоанн Богослов.
 Автор эскиза: Рябушкин А. П.
 Местоположение: северо-западная глава,
 кокошник, нижний ярус.
 Размеры: шир. 160 см; выс. 98 см.

На голубом фоне, обрамленном золотой полосой, фронтально представлен поясной образ седобородого старца в бледно-зеленом хитоне и красном гиматии. Вокруг головы золотой нимб с бордовым контуром по окружности. В левой руке свернутый свиток, правая рука на груди. Слева и справа от образа надписи на церковнославянском языке с сокращениями и титлами: «Стый / аптль / и / евнлствъ // Иоаннь / бо / гос / ловъ», под столбцами два знака в виде цифры 7 с тремя точками сверху.



Мозаика: Святой преподобный Сергий Радонежский чудотворец.
 Автор эскиза: Парланд А. А.
 Местоположение: северо-западная глава, кокошник, нижний ярус.
 Размеры: шир. 160 см; выс. 104 см.

На голубом фоне, обрамленном золотой полосой, фронтально представлен поясной образ седовласого старца с небольшой округлой бородой, в темно-зеленой монашеской мантии, под которой виднеется красная ряса и синяя епитрахиль. Вокруг головы золотой нимб с бордовым и белым с бордовыми точками контурами. В левой руке полуоткрытый свиток с надписью: «Нескор / би», правая рука приподнята в именованном перстосложении. Слева и справа от образа надписи на церковнославянском языке с сокращениями и титлами: «СѢТЪ / ПРѢПДОБНЪЙ / СЕРГІЙ // РАДО / РАДОНЕЖСКІЙ / ЧУДТВЪ», под столбцами два знака в виде запятой с тремя точками сверху.

Мозаика: Апостол Павел.
 Автор эскиза: Афанасьев А. Ф.
 Местоположение: северо-западная глава, кокошник, нижний ярус.
 Размеры: шир. 160 см; выс. 104 см.

На голубом фоне, обрамленном золотой полосой, фронтально представлен поясной образ апостола Павла в зеленом хитоне и красном гиматии. Вокруг головы золотой нимб с бордовым контуром по окружности. В левой руке свернутый свиток, правая рука на груди. Слева и справа от образа текст в два столбца: «А / ПОС / ТО / ЛЪ // П / АВ / Е / ЛЪ».

Мозаика: Серафим.
 Автор эскиза: (?).
 Местоположение: северо-западная глава, кокошник, верхний ярус.
 Размеры: шир. 160 см; выс. 98 см.

На голубом фоне, обрамленном золотой полосой, фронтально изображен серафим с шестью полихромными крыльями. Верхние крылья раскрыты, нижние сложены накрест. Голова слегка наклонена вправо и вниз. В темных волосах повязка с камнями, синие концы тороков развеваются между крыльев. Вокруг головы золотой нимб с бордовым контуром по окружности.

Мозаика: Серафим.
 Автор эскиза: (?).
 Местоположение: северо-западная глава, кокошник, верхний ярус.
 Размеры: шир. 160 см; выс. 98 см.

На голубом фоне, обрамленном золотой полосой, фронтально изображен серафим с шестью полихромными крыльями. Крылья раскрыты.

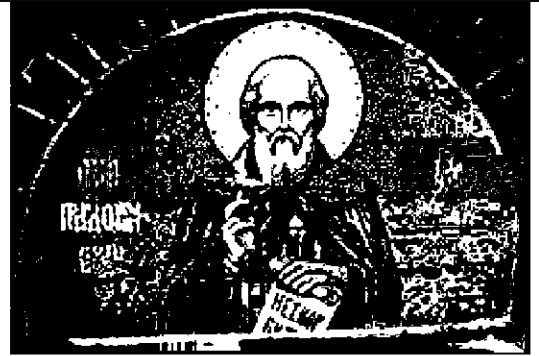

верхние опущены, нижние сложены накрест. Голова слегка наклонена вправо. В рыжих волосах повязка с камнями, концы тороков справа и слева от головы. Вокруг головы золотой нимб с бордовым контуром по окружности.

Мозаика: Серафим.

Автор эскиза: (?).

Местоположение: северо-западная глава, кокошник, верхний ярус.

Размеры: шир. 160 см; выс. 98 см.

На голубом фоне, обрамленном золотой полосой, в трехчетвертном повороте вправо представлен серафим с шестью полихромными крыльями и три золотые

шестиконечные звезды, правая орнаментирована. Крылья серафима живописно распределены: нижние опущены и протянуты вправо, средние раскрыты, верхние скрещены над головой. Голова слегка приподнята. Взгляд направлен вверх. В волосах повязка с камнями, зеленые концы тороков развеваются справа и слева от головы с золотым нимбом и черным контуром.

Мозаика: Серафим.

Автор эскиза: (?).

Местоположение: северо-западная глава, кокошник, верхний ярус.

Размеры: шир. 160 см; выс. 98 см.

На голубом фоне, обрамленном золотой полосой, фронтально изображен шестикрылый серафим. Крылья полихромные: верхние раскрыты, два нижних сложены накрест. Взгляд направлен на зрителя. В волосах повязка с камнями, голубые концы тороков развеваются справа и слева от головы. Вокруг головы золотой нимб с черным контуром. Над головой пятиконечная звезда.

Мозаика: Серафим.

Автор эскиза: (?).

Местоположение: северо-западная глава, кокошник, верхний ярус.

Размеры: шир. 160 см; выс. 98 см.

На голубом фоне, обрамленном золотой полосой, в трехчетвертном повороте влево изображен летящий вверх шестикрылый серафим. Крылья полихромные: нижние опущены, верхние полураскрыты. Голова приподнята, взгляд направлен вверх. Справа и слева от головы развеваются концы голубых тороков. Вокруг головы золотой нимб с бордовым контуром по окружности.



Мозаика: Святой Алексий митрополит.
 Автор эскиза: Бунин Н. Н.
 Местоположение: юго-западная глава, кокошник,
 нижний ярус.
 Размеры: шир. 160 см; выс. 104 см.

На голубом фоне, обрамленном золотой полосой, фронтально представлен поясной образ святого в красном, расшитом золотом саккосе, светло-сером омофоре с красными крестами и желтой окантовкой, белом клобуке. На груди крест с распятием и панagia с изображением Богородицы с Младенцем. Вокруг головы золотой нимб с бордовым контуром по окружности. В левой руке свиток с надписью на церковнославянском: «СЕ АЗЪ W / ХОЖ». Правая рука поднята в благословляющем жесте. Слева и справа от образа надпись в два столбца на церковнославянском языке с титлом: «СТЫЙ / А / ЛЕ / З / ИЙ // МИТ / РО / ПО / ЛП / ТЬ».

Мозаика: Святой равноапостольный великий князь Владимир.

Автор эскиза: Савинский В. Е.
 Местоположение: юго-западная глава, кокошник,
 нижний ярус.
 Размеры: шир. 160 см; выс. 104 см.

На голубом фоне, обрамленном золотой полосой, фронтально представлен поясной образ святого. На князе красно-розовый плащ с орнаментом по краям. На голове венец с ясным. Вокруг головы золотой нимб с бордовым контуром по окружности. В руках крест. Слева и справа от образа надпись в два столбца на церковнославянском языке с сокращениями и титлами: «Ст. / Рав / но / а / В. К (?) // Вла / ди / м / П / рь».

Мозаика: Святой князь Борис.
 Автор эскиза: Павлов В. П.
 Местоположение: юго-западная глава, кокошник,
 нижний ярус.
 Размеры: шир. 160 см; выс. 104 см.

На голубом фоне, обрамленном полосой из кантарели, фронтально представлен поясной образ святого с небольшой коричневой бородой, в коричневой тунике и красном плаще с запоной и желтой каймой. На голове княжеская шапка с меховой опушкой и вертикальной желтой полосой. Вокруг головы золотой нимб с бордовым контуром по окружности. В правой руке четырехконечный крест. Слева и справа от образа надпись в два столбца на церковнославянском языке с сокращениями и титлом: «Св. / к / н / А / зь // Б / о / р / и / с / ь».

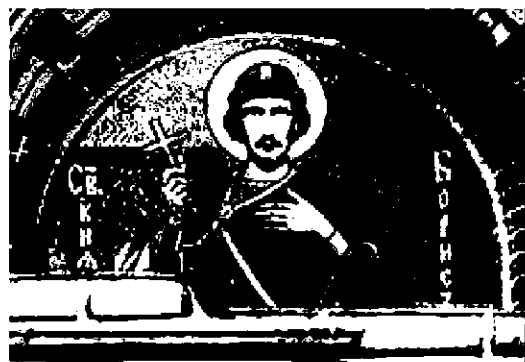

Мозаика: Святой апостол Андрей Первозванный.
 Автор эскиза: Беляев В. В.
 Местоположение: юго-западная глава, кокошник,
 нижний ярус.
 Размеры: шир. 160 см; выс. 104 см.

На голубом фоне, обрамленном золотой полосой,
 фронтально представлен поясной образ
 седобородого старца в белом хитоне и серо-
 зеленом гиматии. Вокруг головы золотой нимб с
 бордовым контуром по окружности. В левой руке
 полуоткрытый свиток, правая рука поддерживает

перекладину крупного креста. Справа от образа
 надпись на церковнославянском языке с
 сокращениями и титлами, расположенная в три
 столбца: «Св / Апс / тль // Ан / д / рей // Пе / р /
 воз».

Мозаика: Серафим.

Автор эскиза: (?).

Местоположение: юго-западная глава, кокошник,
 верхний ярус.

Размеры: шир. 160 см; выс. 98 см.

На голубом фоне, обрамленном золотой полосой,
 фронтально изображен серафим с шестью
 полихромными крыльями. Верхние крылья
 раскрыты, нижние сложены накрест. Голова
 слегка наклонена вправо и вниз. В темных волосах
 повязка с камнями, синие концы тороков
 развеваются между крыльев. Вокруг головы
 золотой нимб с бордовым контуром по
 окружности.

Мозаика: Серафим.

Автор эскиза: (?).

Местоположение: юго-западная глава, кокошник,
 верхний ярус.

Размеры: шир. 160 см; выс. 98 см.

На голубом фоне, обрамленном золотой полосой,
 фронтально изображен серафим с шестью
 полихромными крыльями. Верхние крылья
 опущены, средние раскрыты, нижние сложены
 накрест, взгляд направлен прямо. Вокруг головы
 золотой нимб. В темных волосах повязка с
 камнями, концы тороков развеваются справа и
 слева от головы.

Мозаика: Серафим.

Автор эскиза: (?).

Местоположение: юго-западная глава, кокошник,
 верхний ярус.

Размеры: шир. 160 см; выс. 98 см.

На голубом фоне, обрамленном золотой полосой,
 фронтально изображен серафим с шестью
 полихромными крыльями. Крылья раскрыты,
 верхние опущены, нижние сложены накрест.
 Голова слегка наклонена влево. В рыжих волосах
 повязка с камнями, концы тороков справа и слева
 от головы. Вокруг головы золотой нимб с
 бордовым контуром по окружности.



Мозаика: Серафим.
 Автор эскиза: (?).
 Местоположение: юго-западная глава, кокошник,
 верхний ярус.
 Размеры: шир. 160 см; выс. 98 см.

На голубом фоне, обрамленном золотой полосой, фронтально – парящий серафим с шестью полихромными крыльями. Крылья раскрыты, средние скрещены над головой. Вокруг головы золотой нимб. В темных волосах тонкая диадема с камнями, красные концы тороков развеваются справа и слева от головы. Внизу две орнаментированные звездочки.



Мозаика: Серафим.
 Автор эскиза: (?).
 Местоположение: юго-западная глава, кокошник,
 верхний ярус.
 Размеры: шир. 160 см; выс. 98 см.

На голубом фоне, обрамленном золотой полосой, фронтально изображен серафим с шестью полихромными крыльями. Крылья раскрыты, нижние сложены накрест. Голова повернута влево почти в профиль и чуть приподнята. В рыжих волосах тонкая диадема с камнями, видны небольшие концы тороков справа и слева от головы. Вокруг головы золотой нимб с красной линией по окружности.



Мозаика: Святая мученица Вера.
 Автор эскиза: Рябушкин А. П.
 Местоположение: юго-восточная глава, кокошник,
 нижний ярус.
 Размеры: шир. 160 см; выс. 104 см.

На голубом фоне, обрамленном золотой полосой, фронтально представлен поясной образ молодой женщины в белом хитоне с красным орнаментом. Черные волосы распущены и локонами спускаются на грудь. Вокруг головы золотой нимб с бордовым контуром по окружности. Ладонью левой руки святая прижимает к груди пальмовую ветвь. В правой руке крест. Слева и справа от образа надпись в два столбца на церковнославянском языке с сокращениями и титлами: «Ста / Ѧ / Мчн / ца // в / ѣ / р / а», под столбцами два знака в виде цифры 7 с тремя точками сверху.



Мозаика: Святая мученица царица Александра и святой Димитрий Ростовский.
 Автор эскиза: Дмитриев-Оренбургский Н. Д.
 Местоположение: юго-восточная глава, кокошник,
 нижний ярус.
 Размеры: шир. 160 см; выс. 104 см.

На голубом фоне, обрамленном золотой полосой, фронтально представлены поясные изображения двух святых. Слева царица Александра в красном плаще, с желтыми оплечьем и полосой по краю. На



голове венц с рясно. Левая рука на груди, в правой восьмиконечный крест. Голова слегка повернута в сторону святителя Димитрия. Взгляд направлен вверх. Справа митрополит Димитрий Ростовский в белом саккосе и зеленом омофоре с синими крестами. На груди панагия. На голове красно-белая митра. В левой руке епископский посох. Взгляд направлен влево. Головы святых окружают золотые нимбы с бордовой каймой по окружности. Слева и справа от образов надписи в два столбца на церковнославянском языке с сокращениями и титлами: «СТ / ЦР / М Ч(?) / А / Л / З / Н / ДР / А // СТ / Д / М / ИТР / Й / РО».

Мозаика: Святой Иоанн Златоуст.

Автор эскиза: Киселев А. А.

Местоположение: юго-восточная глава, кокошник, нижний ярус.

Размеры: шир. 160 см; выс. 104 см.

На голубом фоне, обрамленном золотой полосой, фронтально представлен поясной образ святого в фелони приглушенного желтого цвета, белом омофоре с красными крестами и окантовкой. Взгляд направлен вперед. Вокруг головы золотой нимб с бордовым контуром по окружности. В левой руке – развернутый свиток, правая рука приподнята в указующем жесте. Слева и справа от образа надпись в два столбца на церковнославянском языке с сокращениями и титлом: «Сты / й / Ио / ннь // З / ла / то / усть».

Мозаика: Святой Афанасий Великий. Автор эскиза: Беляев В. В.

Местоположение: юго-восточная глава, кокошник, нижний ярус.

Размеры: шир. 160 см; выс. 104 см.

На голубом фоне, обрамленном золотой полосой, фронтально представлен поясной образ святого с седой бородой, в зеленом саккосе, фиолетовом подризнике с золотыми поручами,

сверху белый омофор с красными крестами. Вокруг головы золотой нимб с бордовым контуром по окружности. Правая рука приподнята в именованном перстосложении, левая на груди. Слева и справа от образа надпись в два столбца на церковнославянском языке с сокращением и титлом: «Ст. / Афана / сий // Ве / ликий», под правым столбцом знак в виде запятой с тремя точками сверху.



Мозаика: Серафим.
 Автор эскиза: (?).
 Местоположение: юго-восточная глава, кокошник,
 верхний ярус.
 Размеры: шир. 160 см; выс. 98 см.

На голубом фоне, обрамленном золотой полосой, фронтально изображен серафим с шестью полихромными крыльями. Крылья широко раскрыты, верхнее левое крыло загнуто вверх над головой. Голова слегка повернута вправо. В коричневых волосах красная повязка с камнями, концы тороков развеваются справа и слева от головы. Золотой нимб с бордовой полосой по окружности.



Мозаика: Серафим.
 Автор эскиза: (?).
 Местоположение: юго-восточная глава, кокошник,
 верхний ярус.
 Размеры: шир. 160 см; выс. 98 см.

На голубом фоне, обрамленном золотой полосой, фронтально изображен серафим с шестью полихромными крыльями. Верхние крылья подняты и сложены накрест над головой. Средние крылья широко раскрыты. Нижние крылья опущены и сложены накрест. Голова поднята и слегка повернута вправо, взгляд направлен вверх. В темных волосах видна центральная часть алой диадемы, у шеи – ленты тороков. Вокруг головы золотой нимб с красной полосой по окружности.



Мозаика: Серафим.
 Автор эскиза: (?).
 Местоположение: юго-восточная глава, кокошник,
 верхний ярус.
 Размеры: шир. 160 см; выс. 98 см.

На голубом фоне, обрамленном золотой полосой, в трехчетвертном повороте влево представлен серафим с шестью полихромными крыльями и три золотые шестиконечные звезды, левая орнаментирована. Крылья серафима живописно распределены: нижние опущены и протянуты влево, средние раскрыты, верхние скрещены над головой. Голова слегка приподнята. Взгляд направлен вверх. В волосах повязка с камнями, зеленые концы тороков развеваются справа и слева от головы с золотым нимбом.



Мозаика: Серафим.
 Автор эскиза: (?).
 Местоположение: юго-восточная глава, кокошник,
 верхний ярус.
 Размеры: шир. 160 см; выс. 98 см.

На голубом фоне, обрамленном золотой полосой, фронтально – парящий серафим с шестью полихромными крыльями. Крылья раскрыты, средние скрещены над головой. Вокруг головы золотой нимб с черным контуром. В темных волосах тонкая диадема с камнями, красные концы



тороков развеваются справа и слева от головы. Внизу две орнаментированные звездочки.

Мозаика: Серафим.

Автор эскиза: (?).

Местоположение: юго-восточная глава, кокошник, верхний ярус.

Размеры: шир. 160 см; выс. 98 см.

На голубом фоне, обрамленном золотой полосой, фронтально изображен серафим с шестью альми крыльями. Крылья раскрыты, нижние скрещены. Взгляд направлен вниз. Вокруг головы золотой нимб с бордовой и белой полосами по окружности, в волосах повязка с камнями, белые концы тороков развеваются справа и слева от головы.



Мозаика: Святой Антоний, мученик Виленский.

Автор эскиза: Зреляков А. И.

Местоположение: северный шатер, кокошник, нижний ярус.

Размеры: шир. 143 см; выс. 98 см.

На голубом фоне, обрамленном золотой полосой, фронтально представлен поясной образ святого с темной клиновидной бородкой, в серо-сиреновой тунике с четырьмя пуговицами и красно-розовом плаще, скрепленном застежкой на груди. Вокруг головы золотой нимб с бордовым контуром по окружности. В правой руке – золотой восьмиконечный крест. Левая рука приподнята, ладонь раскрыта. Слева и справа от образа надписи в два столбца с на церковнославянском языке с сокращениями: «Св. / Анто / ний // Муч / Вилен / ский».



Мозаика: Святой великомученик Федор Тирон.

Автор эскиза: Киселев А. А.

Местоположение: шатер северного притвора, кокошник, нижний ярус.

Размеры: шир. 143 см; выс. 98 см.

На голубом фоне, обрамленном золотой полосой, фронтально представлен поясной образ святого в кольчуге. На плечи накинута коричневый плащ, застегнутый на груди фибулой. В волосах золотой обруч. Вокруг головы золотой нимб с бордовым контуром по окружности. В правой руке шестиконечный крест, в левой руке копье. Слева и справа от образа надписи в два столбца на церковнославянском языке с сокращениями и титлом: «Св. / ве / лико / му / чен. // Фео / доръ / ти / ро / нь».



Мозаика: Святые Иаков, Евфимий, Евстафий.
Автор эскиза: Афанасьев А. Ф.
Местоположение: шатер северного притвора,
кокошник, нижний ярус.
Размеры: шир. 143 см; выс. 98 см.

На голубом фоне, обрамленном золотой полосой, фронтально представлены поясные образы трех святых. Слева святой Иаков (фигура чуть повернута влево) в зеленой тунике и в красном плаще с желтой каймой. Левая рука на груди, в правой руке крест. Взгляд направлен вверх. В центре святой Евфимий – седобородый старец в нежно-розовом саккосе и белом омофоре. Руки скрещены на груди. Взгляд направлен вверх. Справа святой Евстафий (фигура чуть развернута вправо) в коричневой тунике и красном плаще. В руках пальмовая ветвь. Взгляд направлен вверх. Головы святых окружают золотые нимбы с бордовой и белой каймой по окружности. Слева, сверху и справа от образов надписи на церковнославянском языке с сокращениями и титлами: «СТ. / ИАК / О / В / Ъ // СТ. ЕУ ФИМЙ. // СТ. / ЕВСТА / Ф / Г / Й».



Мозаика: Святая преподобномученица Евдокия.
Автор эскиза: Парланд А. А.
Местоположение: шатер северного притвора,
кокошник, нижний ярус.
Размеры: шир. 143 см; выс. 98 см.

На голубом фоне, обрамленном золотой полосой, фронтально представлен поясной образ святой в зеленой тунике и лиловом плаще с золотым орнаментом по краю. Голова слегка склонена вправо. На голове белый плат. В левой руке пальмовая ветвь, в правой крест. Вокруг головы золотой нимб с бордовой и белой каймой. Слева и справа от образа надпись в два столбца на церковнославянском: «СВАТАЯ / ПРЕПОДОБНО // – МУЧЕНИЦА / ЕВДОКІА».



Мозаика: Святой мученик князь Михаил Черниговский и святой мученик боярин Федор.
Автор эскиза: Рябушкин А. П.
Местоположение: шатер северного притвора,
кокошник, нижний ярус.
Размеры: шир. 143 см; выс. 98 см.

На голубом фоне, обрамленном золотой полосой, фронтально представлены поясные образы двух святых. Слева святой с короткой черной бородой, в белой тунике, сверху которой надета красная шуба с коричневым меховым воротником. На груди на толстой цепи висит восьмиконечный темно-коричневый крест. На голове шапка с крестом и темной меховой опушкой. На правой ладони приподнятой на уровень головы руки лежит крест основанием к фигуре святого. Левая рука отведена на уровне пояса в сторону раскрытой ладонью вверх. Справа седобородый старец в темно-лиловом одеянии. Правая рука



прижата к груди. Головы святых окружают золотые нимбы с бордовой каймой. Слева и справа от образов надписи в два столбца на церковнославянском языке с сокращениями и титлами: «СВ.МЧ.КЗЪ / МИХА / ИЛЬ. / ЧЕРНИГ // СВ.МЧ.БРНЬ. / ФЕО / ДОРЪ»

Мозаика: Святой мученик Прокопий и святой мученик целитель Пантелеимон.
Автор эскиза: Киселев А. А.
Местоположение: шатер северного притвора, кокошник, нижний ярус.
Размеры: шир. 143 см; выс. 98 см.

На голубом фоне, обрамленном золотой полосой, фронтально представлен поясной образ двух святых. Слева святой в темно-золотой кольчуге, сверху светло-желтый плащ с запоной на правом плече. В правой руке крест, левая – на груди. Голова слегка повернута и склонена вправо. Взгляд направлен вправо. Справа святой в красном плаще и зеленой тунике. В левой руке золотой, украшенный двумя красными крестами ларец с открытой крышкой, в правой тонкая лжица. Головы святых окружают золотые нимбы с бордовой каймой. Слева и справа от образов надписи в два столбца на церковнославянском языке с сокращениями и титлами: «Св. / муч. / про / ко / пий. // Св. / муч. Цѣ / литель / Пантелиим / монь.».

Мозаика: Серафим.
Автор эскиза: (?).
Местоположение: шатер северного притвора, кокошник, верхний ярус.
Размеры: шир. 92 см; выс. 65 см.

На голубом фоне, обрамленном золотой полосой, в трехчетвертном повороте вправо представлен серафим с шестью полихромными крыльями. Голова слегка приподнята. Взгляд направлен вверх. Задние крылья широко раскрыты, средние скрещены над головой, нижние опущены и скрещены. В волосах диадема с крестом. Вокруг головы золотой нимб с черным контуром.

Мозаика: Серафим.
Автор эскиза: (?).
Местоположение: шатер северного притвора, кокошник, верхний ярус.
Размеры: шир. 92 см; выс. 65 см.

На голубом фоне, обрамленном золотой полосой, фронтально изображен серафим с шестью полихромными крыльями. Крылья раскрыты, верхние подняты и скрещены над головой, нижние опущены и скрещены. Голова приподнята в трехчетвертном повороте вправо. В волосах голубая повязка, концы тороков развешиваются справа и слева от головы с золотым нимбом и черным контуром.



Мозаика: Серафим.
 Автор эскиза: (?).
 Местоположение: шатер северного притвора,
 кокошник, верхний ярус.
 Размеры: шир. 92 см; выс. 65 см.

На голубом фоне, обрамленном золотой полосой, фронтально изображен серафим с шестью полихромными крыльями. Крылья раскрыты, нижние скрещены. Голова слегка повернута вправо, взгляд направлен вверх. В волосах тонкая диадема с камнями, концы тороков развеваются справа и слева от головы с золотым нимбом и белым с бордовыми включениями контуром.



Мозаика: Серафим.
 Автор эскиза: (?).
 Местоположение: шатер северного притвора,
 кокошник, верхний ярус.
 Размеры: шир. 92 см; выс. 65 см.

На голубом фоне, обрамленном золотой полосой, фронтально изображен серафим с шестью полихромными крыльями. Крылья раскрыты, нижние скрещены. Голова слегка повернута влево, взгляд направлен вверх. В волосах тонкая диадема с камнями, концы тороков развеваются справа и слева от головы с золотым нимбом и белым с бордовыми включениями контуром.



Мозаика: Серафим.
 Автор эскиза: (?).
 Местоположение: шатер северного притвора,
 кокошник, верхний ярус.
 Размеры: шир. 92 см; выс. 65 см.

На голубом фоне, обрамленном золотой полосой, в трехчетвертном повороте влево изображен серафим с шестью полихромными крыльями. Крылья широко раскрыты и приподняты, одно из левых крыльев опущено вниз. Голова в трехчетвертном повороте вправо. В волосах повязка с камнями, концы тороков развеваются справа и слева от головы с золотым нимбом и белым с бордовыми включениями контуром.



Мозаика: Серафим.
 Автор эскиза: (?).
 Местоположение: шатер северного притвора,
 кокошник, верхний ярус.
 Размеры: шир. 92 см; выс. 65 см.

На голубом фоне, обрамленном золотой полосой, в трехчетвертном повороте влево изображен серафим с шестью полихромными крыльями. Крылья раскрыты, нижние скрещены. Голова с алой повязкой в волосах слегка приподнята. Вокруг головы золотой нимб и бордовым с белыми включениями контуром. В нижней части звезда красного цвета с желтым контуром.



Мозаика: Серафим.
 Автор эскиза: (?).
 Местоположение: шатер северного притвора, кокошник, верхний ярус.
 Размер: шир. 92 см; выс. 65 см.

На голубом фоне, обрамленном золотой полосой, фронтально изображен серафим с шестью полихромными крыльями. Крылья раскрыты, верхние подняты и скрещены над головой, нижние опущены и скрещены. Голова приподнята в трехчетвертном повороте влево. В волосах голубая повязка, концы тороков развеваются справа и слева от головы с золотым нимбом и черным контуром.



Мозаика: Несение креста.
 Автор эскиза: Васнецов В. М.
 Местоположение: северный притвор, фронтоны северного крыльца
 Размеры: выс. 2,16 м; шир. 2,62 м.

Композиция построена по диагонали, заданной направлением Креста. В центре, в полуоборот к зрителю – фигура Иисуса Христа, несущего на левом плече Крест и припавшего на правое колено. Спаситель изображен в сиреневом хитоне и синем гиматии. За перекладиной Креста три римских воина в воинском облачении, в шлемах и с копьями. Слева сопровождающая Господа толпа; окончание процессии скрывается на дальнем плане среди скал справа. Среди людей выделяется фигура Симона в голубой тунике, поддерживающего основание Креста. На горизонте – городские строения. В красно-золотом небе синие и серо-голубые облака.



Мозаика: Распятие.
 Автор эскиза: Васнецов В. М.
 Местоположение: северный притвор, фронтоны западного крыльца.
 Размеры: выс. 2,16 м; шир. 2,62 м.

На фоне синих и лиловых облаков с золотой полосой неба изображен Крест с распятым Иисусом Христом, склонившим голову к правому плечу. Слева и справа от Креста в рост склонившие головы Богоматерь в темно-лиловом мафории и апостол Иоанн в зеленом хитоне и розовом гиматии. За фигурой Богоматери – упавшая ниц женщина в голубом мафории, обхватившая голову руками. В левом углу стоящая на коленях согбенная фигура женщины в зеленом мафории, закрывшая лицо руками. В правом углу две фигуры римских воинов.



Мозаика: Похвала Пресвятой Богородицы.

Автор эскиза: Беляев В. В.

Местоположение: северный притвор, северное крыльцо, свод.

Размеры: шир. 4,42 м; выс. 1,96 м.

В центре композиции, на голубом фоне, Богоматерь в золотой мандорле. Ее руки подняты, ладони раскрыты. На Богоматери бирюзовая туника и темно-сиреневый мафорий с золотыми кистями. По сторонам от мандорлы два серафима с красными крыльями и две группы святых с развернутыми свитками. Между ним и в нижней части композиции плывущие облака. Облако под ступнями Богородицы поддерживает шестикрылый серафим с широко раскрытыми красными крыльями.



Мозаика: Отечество.

Автор эскиза: Беляев В. В.

Местоположение: северный притвор, западное крыльцо, свод.

Размеры: шир. 4,42 м; выс. 1,96 м.

На голубом фоне, в центре композиции, в бело-голубом ореоле сидящие на престоле Бог Отец и Бог Сын. Бог Отец в зеленом гиматии. Правая рука приподнята в именованном перстосложении, в левой развернутый свиток. Бог Сын в красном хитоне и голубом гиматии. Правая рука приподнята в именованном перстосложении, в левой раскрытое Евангелие. Вверху, в центре ореола Святой Дух в виде голубя. В левой и правой части композиции ангелы с зеркалами и посохами. В нижней части композиции плывущие облака.



Мозаика: Святой апостол Иаков и святой архидиакон Стефан.

Автор эскиза: Беляев В. В.

Местоположение: шатер южного притвора, кокошник, нижний ярус.

Размеры: шир. 143 см; выс. 98 см.

На голубом фоне, обрамленном золотой полосой, фронтально представлены поясные изображения двух святых. Слева седобородый старец с клиновидной бородой, в белом хитоне и светло-коричневом гиматии. Взгляд направлен на зрителя. В правой руке развернутый свиток с первыми словами Послания Иакова, левая указывает на свиток. Справа святой с небольшой черной бородой, в белом облачении. В поднятой правой руке крест, в опущенной на уровень груди левой руке камень. Глаза опущены вниз. Головы святых окружают золотые нимбы с бордовой каймой. Слева и справа от образов надписи в два столбца на церковнославянском языке с сокращениями и титлами: «СВ, / АПТЛЪ / ІА / КѠВ / Ъ // СВ. АРХІ / ДКОНЪ / СТЕ / ФАН / Ъ».



Мозаика: Святой благоверный князь Андрей Боголюбский и святой князь Всеволод Псковский.
Автор эскиза: Беляев В. В.

Местоположение: шатер южного притвора, кокошник, нижний ярус.

Размеры: шир. 143 см; выс. 98 см.

На голубом фоне, обрамленном золотой полосой, представлены поясные изображения двух святых. Слева святой в трехчетвертном повороте вправо, с небольшой черной бородой, в белом кафтане и красном плаще с золотой каймой и разноцветными камнями. Голова слегка опущена, взгляд направлен в сторону. В руках Владимирская икона Божией Матери. Справа святой изображен фронтально, с окладистой седой бородой, взгляд направлен вверх. Облачен в лиловый кафтан и бирюзовый с орнаментом плащ, подбитый мехом. В руках меч в ножнах рукоятью вверх. Головы святых окружают золотые нимбы с бордовой каймой. Слева и справа от образов надписи в два столбца на церковнославянском языке с сокращениями и титлами: «СВ. Б. КЗЬ / АНДРЕЙ / БОГО / ЛЮБС / КИЙ // СВ / КЗЬ / ВСЕ / ВОЛОДЬ / ПСКОВС / КОЙ».



Мозаика: Святые князья Борис и Глеб.

Автор эскиза: Рябушкин А. П.

Местоположение: шатер южного притвора, кокошник, нижний ярус.

Размеры: шир. 143 см; выс. 98 см.

На голубом фоне, обрамленном золотой полосой, фронтально, поясные изображения двух святых. Слева святой с небольшой черной бородой, в голубом кафтане с золотыми манжетами и красном плаще с фибулой на правом плече. На голове княжеская шапка, отороченная мехом. В правой руке небольшой черный крест, левая на груди. Святой Глеб изображен безбородым юношей в голубом расшитом золотом плаще. На голове княжеская шапка. В руках черный крест. Головы святых окружают золотые нимбы с бордовой каймой. Слева и справа от образов надписи в два столбца на церковнославянском: «СВ. / КНЯЗЬ / БО / РИ / СЬ // СВ. / КНЯЗЬ / ГЛ / Ъ / БЪ», два знака в виде цифры 7 с тремя точками сверху.



Мозаика: Святые мученики Виленские Иоанн и Евстафий.

Автор эскиза: Беляев В. В.

Местоположение: шатер южного притвора, кокошник, нижний ярус.

Размеры: шир. 143 см; выс. 98 см.

На голубом фоне, обрамленном золотой полосой, фронтально – поясные изображения двух святых. Слева святой в светло-зеленом кафтане и темно-красном плаще, скрепленном фибулой у правого плеча. Голова приподнята, взгляд направлен вверх. В руках крест, который он держит перед собой. Справа святой в бледно-желтом кафтане и



темно-розовом плаще. К груди обеими руками прижимает крест. Голова опущена, взгляд направлен вниз. Головы святых окружают золотые нимбы с бордовой каймой. Слева и справа от образов надписи в два столбца на церковнославянском языке с сокращениями и титлами: «СВ / МУ / ВИЛ / Ю / АН / НЪ // ЕВ / СТ / А / ФІЙ», под столбцами справа внизу знак в виде цифры 7 с тремя точками сверху.

Мозаика: Святой Димитрий царевич, святая Варвара, святой Михаил Тверской.

Автор эскиза: Павлов В. П.

Местоположение: шатер южного притвора, кокошник, нижний ярус.

Размеры: шир. 143 см; выс. 98 см.

На голубом фоне, обрамленном золотой полосой – поясные изображения трех святых. Слева, фронтально – отрок в золотом царском облачении с широким оплечьем. На голове венец. Взгляд направлен вверх. В правой руке крест, левая на груди.

В центре, в трехчетвертном повороте влево, святая с распущенными волосами, в зеленом хитоне и розовом мафории, накинутом на голову. Взгляд направлен вверх. Ее руки раскрыты перед грудью.

Справа, в трехчетвертном повороте влево, святой в красном кафтане и синей с узором шубе, подбитой мехом. Голова склонена. Взгляд направлен вниз. Обеими руками он прижимает к груди крест.

Головы святых окружают золотые нимбы с бордовой каймой. Слева, сверху и справа от образов надписи на церковнославянском языке с сокращениями и титлами: «СВ / Д / МР. / Ц // СВ. / ВРВ // СВ / МИХ. / ТВ.».

Мозаика: Святой Петр Ордынский. Автор эскиза: Киселев А. А.

Местоположение: шатер южного притвора, кокошник, нижний ярус.

Размеры: шир. 143 см; выс. 98 см.

На голубом фоне, обрамленном золотой полосой, фронтально – поясное изображение седобородого старца в серо-лиловой схиме. Руки подняты вверх, ладони раскрыты. Взгляд направлен вверх. Голову святого окружает золотой нимб с бордовой каймой. Слева и справа от образа надписи в два столбца на церковнославянском языке с сокращениями и титлами: «Св. / Петръ / црвичь // ор / дын / ский.».

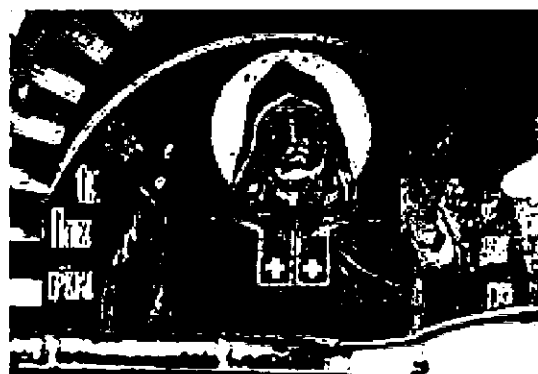

Мозаика: Серафим.
 Автор эскиза: (?).
 Местоположение: шатер южного притвора.
 кокошник, верхний ярус.
 Размеры: шир. 92 см; выс. 65 см.

На голубом фоне, обрамленном золотой полосой, фронтально изображен серафим с шестью полихромными крыльями. Крылья раскрыты, нижние скрещены. Голова слегка повернута вправо, взгляд направлен вверх. В волосах тонкая диадема с камнями, концы

тороков развеваются справа и слева от головы с золотым нимбом и белым с бордовыми включениями контуром.

Мозаика: Серафим.
 Автор эскиза: (?).
 Местоположение: шатер южного притвора.
 кокошник, верхний ярус.
 Размеры: шир. 92 см; выс. 65 см.

На голубом фоне, обрамленном золотой полосой, в трехчетвертном повороте влево изображен серафим с шестью полихромными крыльями. Крылья широко раскрыты и приподняты, одно из левых крыльев опущено вниз. Голова в трехчетвертном повороте вправо. В волосах повязка с камнями, концы тороков развеваются справа и слева от головы с золотым нимбом и контуром с белыми включениями.

Мозаика: Серафим.
 Автор эскиза: (?).
 Местоположение: шатер южного притвора.
 кокошник, верхний ярус.
 Размеры: шир. 92 см; выс. 65 см.

На голубом фоне, обрамленном золотой полосой, в трехчетвертном повороте вправо представлен серафим с шестью полихромными крыльями. Взгляд направлен вверх. Задние крылья широко раскрыты, средние скрещены над головой, нижние опущены и скрещены. В волосах диадема с крестом. Вокруг головы золотой нимб и бордовым контуром.

Мозаика: Серафим.
 Автор эскиза: (?).
 Местоположение: шатер южного притвора.
 кокошник, верхний ярус.
 Размеры: шир. 92 см; выс. 65 см.

На голубом фоне, обрамленном золотой полосой, фронтально изображен серафим с шестью полихромными крыльями. Крылья раскрыты, нижние скрещены. Голова слегка повернута влево, взгляд направлен вверх. В волосах тонкая диадема с камнями, концы тороков развеваются справа и слева от головы с золотым нимбом и бордовым с белыми включениями контуром.



Мозаика: Серафим.
 Автор эскиза: (?).
 Местоположение: шатер южного притвора, кокошник, верхний ярус.
 Размеры: шир. 92 см; выс. 65 см.

На голубом фоне, обрамленном золотой полосой, в трехчетвертном повороте влево изображен серафим с шестью полихромными крыльями. Крылья раскрыты, нижние скрещены. Голова с алой повязкой в волосах слегка приподнята. Вокруг головы золотой нимб и бордовым с белыми включениями контуром. В нижней части звезда красного цвета с желтым контуром.



Мозаика: Серафим.
 Автор эскиза: (?).
 Местоположение: шатер южного притвора, кокошник, верхний ярус.
 Размеры: шир. 92 см; выс. 65 см.

На голубом фоне, обрамленном золотой полосой, в трехчетвертном повороте вправо изображен шестикрылый серафим. Крылья серафима раскрыты, верхние и нижние сложены накрест. Голова приподнята. Вокруг головы золотой нимб.



Мозаика: Серафим.
 Автор эскиза: (?).
 Местоположение: шатер южного притвора, кокошник, верхний ярус.
 Размеры: шир. 92 см; выс. 65 см.

На голубом фоне, обрамленном золотой полосой, фронтально изображен серафим с шестью полихромными крыльями. Крылья раскрыты, верхние подняты и скрещены над головой, нижние опущены и скрещены. Голова приподнята в трехчетвертном повороте влево. В волосах голубая повязка, концы тороков развеваются справа и слева от головы с золотым нимбом.



Мозаика: Снятие с Креста.
 Автор эскиза: Васнецов В. М.
 Местоположение: южный притвор, западное крыльцо, фронтон.
 Размеры: выс. 2,16 м; шир. 2,62 м.

На фоне темно-голубого неба со звездами изображен высокий Крест с прислоненной к перекладине справа лестницей. В центре стоит евангелист Иоанн в зеленом хитоне и сиреневом гиматии. На его руках лежит безжизненное тело Иисуса Христа, прикрытое белой пеленой. Его ноги поддерживает Иосиф

Армафейский – седовласый старец в белой чалме и светло-желтом одеянии. Рядом видна голова мужчины, держащего в правой согнутой руке пелену, перекинутую одним концом через перекладину Креста.

Слева к Спасителю, обхватив двумя руками Его голову, склонилась Богоматерь в темно-вишневом



мафории. Правую руку Христа, опущенную вниз, поддерживает одна из жен-мироносиц в голубом одеянии. Ее голова опущена вниз. Крайняя слева женщина в оливковом мафории держит лампаду и левой рукой касается плеча Господа. На дальнем плане городские строения.

В нижнем левом углу подпись: «В.Васнецовъ». В нижнем правом углу подпись: «Фролова / 1903».

Мозаика: Сошествие во ад.

Автор эскиза: Васнецов В. М.

Местоположение: южный притвор, южное крыльцо, фронтон.

Размеры: выс. 2,16 м; шир. 2,62 м.

В центре композиции, на темно-синем фоне, в мандорле, выделенной короткими золотыми лучами сияния, изображен в рост Иисус Христос в светлых одеяниях. Вокруг Его головы золотой крещатый нимб, в который вписаны буквы «O W N». Он стоит на разбитых створках над алой огненной бездной. Перед Ним коленопреклоненные фигуры Адама и Евы, держащие Его руки. По сторонам от Христа сонм праведников. В верхней части композиции ангелы, один из которых держит красный восьмиконечный крест.

В нижнем правом углу подпись: «По (эс?) Васнецова / мозаич. Мастерская / Фролова / 1902».

Мозаика: София – Премудрость Божия.

Автор эскиза: Беляев В. В.

Местоположение: южный притвор, западное крыльцо, свод.

Размеры: шир. 4,42 м; выс. 1,96 м.

В центре композиции на голубом фоне, в голубом орнаментированном круге, на троне восседает Вседержитель в образе ангела с раскрытыми крыльями, в венце и царской одежде с лором. В Его левой руке свернутый белый свиток. По сторонам от трона Богоматерь и Иоанн Предтеча. Богоматерь в светло-зеленой тунике и темно-фиолетовом мафории. На груди в золотом ореоле изображение Спаса Эммануила. Святой Иоанн в коричневом хитоне и темно-зеленом гиматии. В левой руке раскрытый свиток. Вверху, в облаках и золотом ореоле, – благословляющий обеими руками Спаситель. По сторонам ангелы в голубых одеяниях. В нижней части композиции – плывущие облака и радуга.

Мозаика: Собор архистратига Михаила. Автор эскиза: Беляев В. В.

Местоположение: южный притвор, южное крыльцо, свод.

Размеры: шир. 4,42 м; выс. 1,96 м.

В центре композиции, на голубом фоне, среди плывущих облаков изображен медальон с поясным образом Спаса Эммануила в красном гиматии. Правая рука Спаса приподнята в благословляющем жесте, в левой свиток. Вокруг



Его головы золотой крещатый нимб с буквами «O W N». Вверху и внизу медальона – два серафима, справа и слева ангелы в лоратных одеждах, с мерилami и круглыми зеркалами в руках. Два ангела в центре (Михаил и Гавриил) поддерживают медальон.

16 ромбовидных мозаик

Местоположение: колокольня, кокошники в основании барабана

Размеры по сторонам 42 см x 42 см

В ромб вписан греческий крест, между сторонами которого небольшие квадраты. Крест и квадраты одного цвета. Основные цвета (с оттенками) – белый, желтый, синий, зеленый

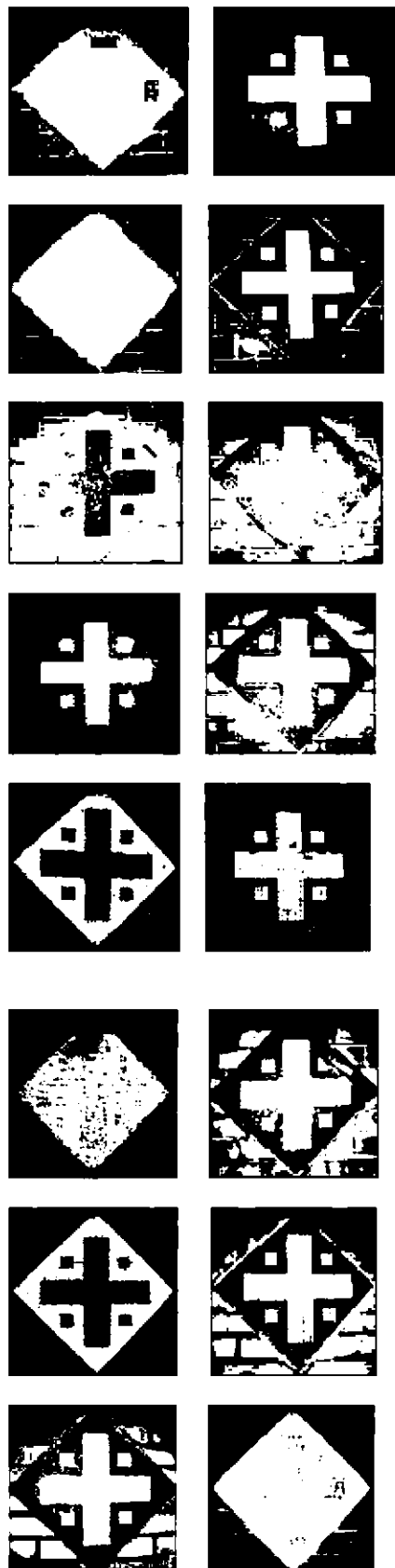

Мозаичное обрамление мраморной надписи.
Расположение: колокольня, фриз барабана.

Размеры надписи: высота 50 см., длина 2200 см.
Мозаичный фон надписи – кантарель.



Мозаика: Святой благоверный князь Александр Невский.

Автор эскиза: Павлов В. П.

Местоположение: колокольня, по оси западного фасада, 2-й ярус, под венчающим карнизом.

Размеры: выс. 1,12 м; дл. 1,03 м.

На золотом фоне (кантарель), фронтально, поясной образ святого Александра Невского в фиолетовом кафтане с манжетами и вышивкой. На плечах красная шуба с меховым воротником. В левой руке шлем, правая рука на груди. Вокруг головы святого золотой нимб с бордовой каймой. Слева и справа от образа надписи в два столбца на церковнославянском языке с сокращениями, ударениями и титлами: «СВ / БЛГО / ВЪР / НЫЙ / КНЯ / ЗЪ // АЛЕ / ЗАН / ДРЪ / НЕВ / СК / ЙИ».



Мозаика: Святой князь Олег Брянский.

Автор эскиза: Киселев А. А.

Местоположение: колокольня, в основании яруса звона, кокошник нижнего яруса.

Размеры: шир. 156 см; выс. 104 см.

На голубом фоне, обрамленном золотой полосой, фронтально – поясное изображение святого в красном плаще. Правая рука отведена в сторону, левая – на груди. Вокруг головы золотой нимб с бордовой каймой. Слева и справа от образа надписи в три столбца на церковнославянском: «Св. / кнА / зъ // О / ле / гъ // брА / нс / кЙ.».



Мозаика: Святая мученица Анастасия Римляныня и святой апостол Петр.

Автор эскиза: Беляев В. В.

Местоположение: колокольня, в основании яруса звона, кокошник нижнего яруса.

Размеры: шир. 156 см; выс. 104 см.

На голубом фоне, обрамленном кантарелью, фронтально – поясные изображения двух святых. Слева святая с распущенными черными волосами, в белом хитоне. В правой руке крест, левая рука на груди. Справа святой с небольшой округлой бородой, в белом хитоне и желтом гиматии. В левой руке свернутый свиток, в правой ключи, прижатые к груди. Головы святых окружают золотые нимбы с бордовой каймой. Слева и справа



от образов надписи на церковнославянском языке с титлами, ударениями и сокращениями: «СВ / МУН / ЦА / АНА / СТА / СІ / А // РИМЛА / НЫНА // СВ / ТЫЙ / АП / ТЛЪ П / Е / Т / Р / Ъ».

Мозаика: Святая великомученица Екатерина.

Автор эскиза: Бруни Н. А.

Местоположение: колокольня, в основании яруса звона, кокошник нижнего яруса.

Размеры: шир. 156 см; выс. 104 см.

На голубом фоне, обрамленном кантарелью, фронтально представлен поясной образ мученицы Екатерины в красном плаще с желтой каймой и зелеными вставками. На голове венец с рясо. Вокруг головы золотой нимб с бордовой каймой. В правой руке тонкий белый крест. Предплечьем левой руки святая опирается на обод сломанного колеса. Слева и справа от образа надписи в два столбца на церковнославянском языке с титлами и сокращениями: «ст / вмч // Ека / тери / на.»



Мозаика: Ангелы, несущие крест.

Автор эскиза: Парланд А. А.

Местоположение: колокольня, в основании яруса звона, кокошник нижнего яруса.

Размеры: шир. 156 см; выс. 104 см.

На голубом фоне, обрамленном кантарелью, фронтально представлены два ангела в белых одеждах с розовыми орарями. Вокруг голов золотые нимбы с бордовой каймой. Ангелы несут крупный крест, который поддерживают руками.



Мозаика: Преподобная Ксения.

Автор эскиза: Беляев В. В.

Местоположение: колокольня, в основании яруса звона, кокошник нижнего яруса.

Размеры: шир. 156 см; выс. 104 см.

На голубом фоне, обрамленном кантарелью, фронтально представлен поясной образ святой мученицы Ксении в темном монашеском одеянии. Левая рука на груди. Правая рука приподнята, ладонь обращена вверх. Вокруг головы золотой нимб с бордовой каймой. Слева и справа от образа надписи на церковнославянском: «ПРЕ / ПО / ДОБ / НА / Я / • / В / Н / 1 / Я».



Мозаика: Святая Мария Магдалина, святой Николай, святая Ольга.

Автор эскиза: Киселев А. А.

Местоположение: колокольня, в основании яруса звона, кокошник нижнего яруса.

Размеры: шир. 156 см; выс. 104 см.

На голубом фоне, обрамленном кантарелью, фронтально представлены поясные изображения трех святых.

В центре – святой Николай в белом саккосе и белом омофоре с красными крестами. Правая рука приподнята в именованном перстосложении, в левой руке Евангелие.



Слева святая Мария в красной тунике, в руках держит алавастр.

Справа святая Ольга в царском облачении с золотыми оплечьем и вышивкой, украшенном драгоценными камнями. На голове венец с рясно. В руках крест. Головы святых окружают золотые нимбы с бордовой каймой. Слева, сверху и справа от образов надписи на церковнославянском языке с сокращениями и титлами: «Св / М.м // Св. Нк // Св. / Ол».

Мозаика: Святой великомученик Георгий.

Автор эскиза: Беляев В. В.

Местоположение: колокольня, в основании яруса звона, кокошник нижнего яруса.

Размеры: шир. 156 см; выс. 104 см.

На голубом фоне, обрамленном кантарелью, фронтально представлен поясной образ святого в коричневых латах; на плечах красный плащ с фибулой на груди. В правой руке копьё острием вверх. Вокруг головы золотой нимб с бордовой каймой. Слева и справа от образа надписи в два столбца церковнославянскими буквами с сокращениями и титлами: «СВ / ВЕЛИКО / МУН / КЪ // ГЕ / W / P / ГИИ». под столбцами два знака в виде цифры 7 с тремя точками сверху.

Мозаика: Два ангела, несущие терновый венец.

Автор эскиза: Парланд А. А.

Местоположение: колокольня, в основании яруса звона, кокошник нижнего яруса.

Размеры: шир. 156 см; выс. 104 см.

На голубом фоне, обрамленном золотой полосой, два ангела в бело-голубой и бело-розовой туниках, перепоясанные ораями. Левый ангел изображен фронтально, голова слегка склонена вправо, взгляд направлен вниз. Правый ангел изображен в трехчетвертном повороте влево, голова слегка приподнята, взгляд направлен вверх. Перед ними – белая пелена, на которой лежат терновый венец и копьё. Головы ангелов окружают золотые нимбы с бордовой каймой. Между ангелами золотая звездочка с шестью лучами.

Мозаика: Святой Кирилл, учитель Словенский.

Автор эскиза: Беляев В. В.

Местоположение: колокольня, в основании яруса звона, кокошник нижнего яруса.

Размеры: шир. 156 см; выс. 104 см.

На голубом фоне, обрамленном золотой полосой, фронтально представлен поясной образ святого в схиме. В правой руке крест, в левой развернутый свиток с азбукой. Вокруг головы золотой нимб с бордовой каймой. Слева и справа от образа надписи в два столбца церковнославянскими буквами с сокращениями, ударениями и титлом: «СТ / БИЙ / К / V / P / I / Л / ЛЬ // оу / И / ТЕ / ЛЬ / СЛЮ / ВЕ / Н / С / КИИ». Под столбцами знаки в виде цифры 7 с тремя точками.



Мозаика: Святой равноапостольный царь Константин и святая равноапостольная царица Елена.

Автор эскиза: Журавлев Ф. С.

Местоположение: колокольня, в основании яруса звона, кокошник нижнего яруса.

Размеры: шир. 156 см; выс. 104 см.

На голубом фоне, обрамленном кантарелью, фронтально – поясные изображения двух святых, держащих между собою высокий белый крест, украшенный разноцветными камнями. Слева император Константин в светло-розовой тунике и красном плаще с каймой и фибулой. На голове венец с рясо. Правая рука опирается на меч. Святая Елена в красном плаще с узорами и каймой, украшенной драгоценными камнями. На голове венец с жемчужным рясо. Головы святых окружают золотые нимбы с бордовой каймой. Слева и справа от образов четырьмя столбцами надписи церковнославянскими буквами с сокращениями и титлами: «СВ / РА / ВН / ПСТ / НЙ(?) // ЦР / КН / ТН / Т(Н?) // СВ / РА / ВН / ПСТ / ЛН / W(?) // ЦРЦ / Е / Л / Е / НА(?)»

Мозаика: Преподобная Мария Египетская.

Автор эскиза: Бунин Н. Н.

Местоположение: колокольня, в основании яруса звона, кокошник нижнего яруса.

Размеры: шир. 156 см; выс. 104 см.

На голубом фоне, обрамленном золотой полосой, фронтально представлен поясной образ преподобной Марии Египетской. Через левое плечо святой перекиннут розовый плащ, правое плечо обнажено. Ее руки подняты вверх. Вокруг головы с белоснежными волосами золотой нимб с бордовой каймой. Слева и справа от образа надписи церковнославянскими буквами в два столбца с сокращением и титлом: «ПРПБ / НАА / МА / РА / ЕГV / ПЕТ / СК / АА».

Мозаика: Серафим.

Автор эскиза: (?).

Местоположение: колокольня, в основании яруса звона, кокошник среднего яруса.

Размеры: шир. 160 см; выс. 98 см.

На голубом фоне, обрамленном золотой полосой, фронтально изображен серафим с шестью полихромными крыльями. Крылья раскрыты, верхние подняты и скрещены над головой, нижние опущены и скрещены. Взгляд обращен к зрителю. В волосах диадема с камнями, концы тороков развеваются между крыльев. Вокруг головы золотой нимб.



Мозаика: Серафим.

Автор эскиза: (?).

Местоположение: колокольня, в основании яруса звона, кокошник среднего яруса.

Размеры: шир. 160 см; выс. 98 см.

На голубом фоне, обрамленном золотой полосой, фронтально – парящий серафим с шестью полихромными крыльями. Крылья раскрыты, средние скрещены над головой. Вокруг головы золотой нимб с многоцветным контуром. В темных волосах тонкая диадема с камнями, красные концы тороков развеваются справа и слева от головы. Внизу две орнаментированные звездочки.



Мозаика: Серафим.

Автор эскиза: (?).

Местоположение: колокольня, в основании яруса звона, кокошник среднего яруса.

Размеры: шир. 160 см; выс. 98 см.

На голубом фоне, обрамленном золотой полосой, фронтально изображен шестикрылый серафим. Крылья раскрыты, верхние подняты и скрещены над головой, нижние опущены и скрещены. Взгляд обращен вверх. Вокруг головы золотой нимб с бордовым контуром.



Мозаика: Серафим.

Автор эскиза: (?).

Местоположение: колокольня, в основании яруса звона, кокошник среднего яруса.

Размеры: шир. 160 см; выс. 98 см.

На голубом фоне, обрамленном золотой полосой, в трехчетвертном повороте вправо изображен летящий вверх шестикрылый серафим. Крылья полихромные: нижние опущены, верхние полураскрыты. Голова приподнята, взгляд направлен вверх. Справа и слева от головы развеваются концы тороков. Вокруг головы золотой нимб с бордовым контуром по окружности.



Мозаика: Серафим.

Автор эскиза: (?).

Местоположение: колокольня, в основании яруса звона, кокошник среднего яруса.

Размеры: шир. 160 см; выс. 98 см.

На голубом фоне, обрамленном золотой полосой, фронтально изображен серафим с шестью полихромными крыльями. Крылья раскрыты, нижние сложены накрест. Голова слегка приподнята и повернута влево. В волосах голубая повязка, концы тороков развеваются справа и слева от головы с золотым нимбом и многоцветным контуром.



Мозаика: Серафим.
 Автор эскиза: (?).
 Местоположение: колокольня, в основании яруса звона, кокошник среднего яруса.
 Размеры: шир. 160 см; выс. 98 см.

На голубом фоне, обрамленном золотой полосой, фронтально – парящий серафим с шестью полихромными крыльями. Крылья раскрыты, средние скрещены над головой. Вокруг головы золотой нимб с многоцветным контуром. В темных волосах тонкая диадема с камнями, красные концы тороков развеваются справа и слева от головы. Внизу две орнаментированные звездочки.



Мозаика: Серафим.
 Автор эскиза: (?).
 Местоположение: колокольня, в основании яруса звона, кокошник среднего яруса.
 Размеры: шир. 160 см; выс. 98 см.

На голубом фоне, обрамленном золотой полосой, фронтально изображен серафим с шестью полихромными крыльями. Крылья раскрыты, нижние сложены накрест. Взгляд направлен на зрителя. В волосах синяя диадема с желтыми камнями и крестом, концы тороков развеваются справа и слева от головы с золотым нимбом и многоцветным контуром.



Мозаика: Серафим.
 Автор эскиза: (?).
 Местоположение: колокольня, в основании яруса звона, кокошник среднего яруса.
 Размеры: шир. 160 см; выс. 98 см.

На голубом фоне, обрамленном золотой полосой, фронтально изображен серафим с шестью полихромными крыльями. Крылья раскрыты, верхние подняты и скрещены над головой. Голова слегка повернута вправо, взгляд обращен в сторону. В волосах алая повязка, концы тороков развеваются справа и слева от головы с золотым нимбом и многоцветным контуром.



Мозаика: Серафим.
 Автор эскиза: (?).
 Местоположение: колокольня, в основании яруса звона, кокошник среднего яруса.
 Размеры: шир. 160 см; выс. 98 см.

На голубом фоне, обрамленном золотой полосой, фронтально изображен серафим с шестью раскрытыми полихромными крыльями. Голова в трехчетвертном повороте влево, взгляд обращен вверх. В волосах зеленая повязка, концы тороков развеваются справа и слева от головы с золотым нимбом и белым с бордовыми включениями контуром.



Мозаика: Серафим.
 Автор эскиза: (?).
 Местоположение: колокольня, в основании яруса звона, кокошник среднего яруса.
 Размеры: шир. 160 см; выс. 98 см.

На голубом фоне, обрамленном золотой полосой, фронтально изображен шестикрылый серафим. Крылья полихромные: верхние раскрыты, два нижних сложены накрест. Взгляд направлен на зрителя. В волосах повязка с камнями, голубые концы тороков развеваются справа и слева от головы. Вокруг головы золотой нимб с многоцветным контуром. Над головой пятиконечная звезда.



Мозаика: Серафим.
 Автор эскиза: (?).
 Местоположение: колокольня, в основании яруса звона, кокошник среднего яруса.
 Размеры: шир. 160 см; выс. 98 см.

На голубом фоне, обрамленном золотой полосой, фронтально изображен серафим с шестью полихромными крыльями. Крылья широко раскрыты, верхнее левое крыло загнуто вверх над головой. Голова слегка повернута вправо. В коричневых волосах красная диадема с камнями, концы тороков развеваются справа и слева от головы. Золотой нимб с бордовой полосой по окружности.



Мозаика: Серафим.
 Автор эскиза: (?).
 Местоположение: колокольня, в основании яруса звона, кокошник среднего яруса.
 Размеры: шир. 160 см; выс. 98 см.

На голубом фоне, обрамленном золотой полосой, фронтально изображен серафим с шестью полихромными крыльями. Крылья раскрыты, верхние подняты и скрещены над головой, нижние опущены и скрещены. Взгляд обращен к зрителю. В волосах диадема с камнями, концы тороков развеваются между крыльев. Вокруг головы золотой нимб с бордовым контуром.



Мозаика: Деисус.
 Автор эскиза: Беляев В. В.
 Местоположение: колокольня, северный фасад, по центру 2-го яруса.
 Размеры: выс. 3,5 м; дл. 3,2 м.

В центре, на золотом фоне (кантарель), на престоле – Христос в белом хитоне и голубом гиматии. В левой руке – книга, правая приподнята в именованном перстосложении. Вокруг головы крещатый нимб, в который вписаны буквы «O W N». Справа и слева, в полуоборот к Христу Богородица в лиловом мафории и Иоанн Предтеча в коричневато-зеленом гиматии и милоти. В его левой руке развернутый свиток. Головы



предстоящих окружают золотые нимбы. В нижней части композиции плывущие облака.

Мозаика: Богоматерь с Предвечным Младенцем и предстоящими святыми Иоакимом и Анной.

Автор эскиза: Бруни Н. А.

Местоположение: колокольня, южный фасад, по центру 2-го яруса.

Размеры: выс. 3,5 м; дл. 3,2 м.

В центре композиции, на золотом фоне (кантарель) сидящая на престоле Богоматерь с Младенцем. На Богоматери синий мафорий и розовая туника. Вокруг головы голубой нимб с семью крестами. На Младенце розовый хитон и желтый гиматий. Руки Иисуса разведены в стороны. Вокруг головы Младенца – голубой нимб с золотым крестом, в который вписаны буквы «O W N». За престолом два архангела с раскрытыми крыльями, в бело-розовых одеждах, скрестившие рипиды над головой Богоматери. Слева святой Иоаким в красном гиматии, со скрещенными руками на груди. Справа – святая Анна в лиловой тунике и зеленом мафории с приподнятыми руками. В нижней части композиции – плывущие облака.

Мозаика: Триптих: Спас Нерукотворный. Богоматерь. Иоанн.

Автор эскиза: Нестеров М. В.

Местоположение: колокольня, западный фасад, 2-й и 1-й ярус.

Размеры: Спас Нерукотворный: выс. 4,6 м; шир. 9, 2 м.

Богоматерь: выс. 4,5 м; шир. 1,5 м.

Иоанн Богослов: выс. 4,5 м; шир. 1,5 м.

Все три мозаики объединяет золотой фон (кантарель). Над окном, на облаках, два ангела, в белых одеяниях, с раскрытыми крыльями, держат плат с Нерукотворным образом Спасителя. В нижней левой части триптиха, на золотом фоне, вполооборот к зрителю, в голубой тунике и лиловом мафории Богоматерь, приподнявшая руки. В правой части триптиха изображен Иоанн Богослов в трехчетвертном повороте влево, голова в профиль, в коричневом хитоне и зеленом гиматии, с поднятыми руками. Головы Богоматери и Иоанна Богослова, окруженные голубыми нимбами, обращены вверх, к Нерукотворному образу.



Мозаика: Распятие.
 Автор эскиза: Парланд А. А.
 Местоположение: колокольня, западный фасад, цоколь и 1-й ярус.
 Размеры Распятия: выс. 3,6 м; шир. 2,85 м.
 Размеры свода над Распятием: шир. 2,2 м, длина отгиба 8,3 м.

На фоне золотой кантарели, в центре – рельефный мраморный крест с мозаичным Распятием Христа. В верхней части креста – Саваоф в окружении ангелов. По краям перекладины креста изображены Богоматерь в лиловом мафории и Иоанн Богослов в красном хитоне и темно-зеленом гиматии. Головы предстоящих окружают голубые нимбы. В нижней части вырезанного из эстляндского мрамора креста – мозаичная Голгофа и череп с перекрещенными костями («Адамова голова»). По сторонам Распятия, на фоне кантарели, – мозаичные иконы, обрамленные мраморными рамками: святого преподобного Зосимы Соловецкого и святой преподобной мученицы Евдокии.

Над Распятием – свод, внутренняя часть которого набрана золотой кантарелью, выступающей фоном к полихромным стилизованным звездам.

Мозаика: Герб Архангельской губернии.
 Автор эскиза: Черкасов А. П. (?)
 Местоположение: колокольня, южный фасад, 2-й ярус.
 Размеры: выс. 52 см; шир. 50 см.

На золотом поле (кантарель) – святой архистратиг Михаил в воинском облачении. В левой руке щит с золотым* крестом; в правой руке огненный меч. Архангел стоит на лежащей черной фигуре дьявола с крыльями.

*В мозаичных гербах золотая кантарель использовалась для фонов и деталей изображений.

Мозаика: Герб Астраханской губернии.
 Автор эскиза: Черкасов А. П. (?)
 Местоположение: колокольня, западный фасад, раскрепка нижнего яруса.
 Размеры: выс. 56 см; дл. 56 см.

На голубом поле корона с пятью дугами и зеленой подкладкой. В навершии золотой крест. Под короной – изогнутый серебряный (кантарель)* меч.

*Для некоторых элементов на гербах использовалась серебряная кантарель.

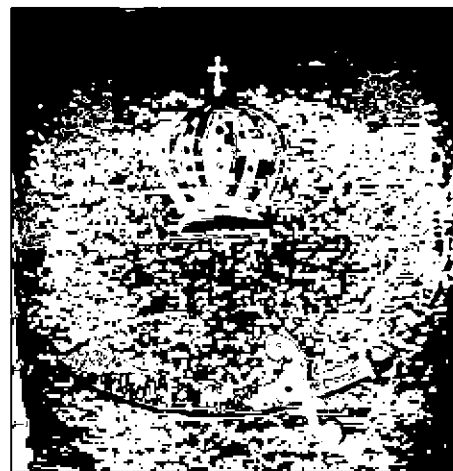

Мозаика: Герб Бакинской губернии. Автор эскиза: Черкасов А. П. (?)
 Местоположение: колокольня, южный фасад, 2-й ярус.
 Размеры: выс. 52 см; шир. 50 см.

На черном поле три желто-красных языка пламени.



Мозаика: Герб Бессарабской губерния.
 Автор эскиза: Черкасов А. П. (?)
 Местоположение: колокольня, южный фасад, 2-й ярус.
 Размеры: выс. 52 см; шир. 50 см.

На голубом фоне голова буйвола с красными изогнутыми рогами, глазами и языком. Между рогов золотая звезда, по бокам от головы – серебряная роза и полумесяц. По краям кайма из золотых, серебряных и черных квадратов.



Мозаика: Герб Варшавской губернии.
 Автор эскиза: Черкасов А. П. (?)
 Местоположение: колокольня, южный фасад, 2-й ярус.
 Размеры: выс. 52 см; шир. 50 см.

На голубом поле в центре сноп ржи, который пересекает широкая серебряная волнообразная полоса.

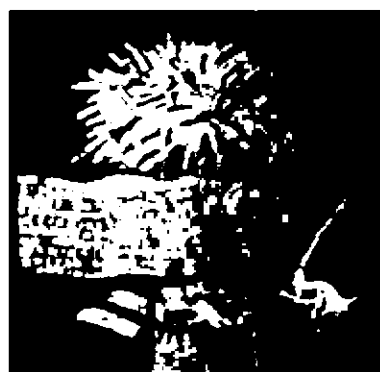

Мозаика: Герб Виленской губернии.
 Автор эскиза: Черкасов А. П. (?)
 Местоположение: колокольня, северный фасад, 2-й ярус.
 Размеры: выс. 52 см шир. 50 см.

На красном поле вооруженный всадник в латах на серебристом коне, покрытом красным трехконечным с каймой ковром. В правой руке поднятый меч, в левой щит с восьмиконечным крестом.
 Поле крашеное.



Мозаика: Герб Витебской губернии.
 Автор эскиза: Черкасов А. П. (?)
 Местоположение: колокольня, северный фасад, 2-й ярус.
 Размеры: выс. 52 см; шир. 50 см.

На красном поле серебристый всадник в доспехах, на коне с поднятым мечом и круглым щитом. Поле крашеное.



Мозаика: Герб Владимирской губернии.
 Автор эскиза: Черкасов А. П. (?)
 Местоположение: колокольня, южный фасад, раскреповка нижнего яруса.
 Размеры: выс. 56 см; дл. 56 см.

На красном поле стоящий на задних лапах лев с золотистой гривой в серебряной короне. В лапах длинный серебряный крест.



Мозаика: Герб Вологодской губернии. Автор эскиза: Черкасов А. П. (?)
 Местоположение: колокольня, северный фасад, 2-й ярус.
 Размеры: выс. 52 см; шир. 50 см.

На красном поле выходящая из облака десница, держащая золотую державу и серебряный меч.

Поле крашеное.



Мозаика: Герб Волынской губернии.
 Автор эскиза: Черкасов А. П. (?)
 Местоположение: колокольня, северный фасад, 2-й ярус.
 Размеры: выс. 52 см; шир. 50 см.

В середине алого поля – равноконечный крест (кантарель).

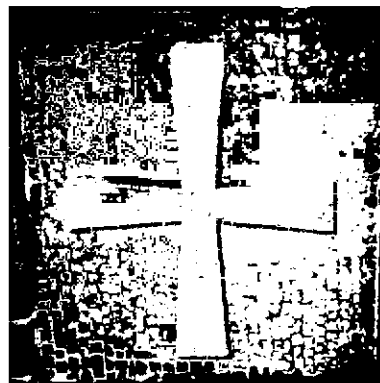

Мозаика: Герб Воронежской губернии.
 Автор эскиза: Черкасов А. П. (?)
 Местоположение: колокольня, северный фасад, 2-й ярус.
 Размеры: выс. 52 см; шир. 50 см.

На красном поле – золотая гора, на которой опрокинутый голубой кувшин с текущей вниз водой.



Мозаика: Герб Вятской губернии.
 Автор эскиза: Черкасов А. П. (?)
 Местоположение: колокольня, северный фасад, 2-й ярус.
 Размеры: выс. 52 см; шир. 50 см.

На золотом (кантарель) поле – выходящая из облака рука, держащая натянутый лук со стрелой, в левом верхнем углу – крест.

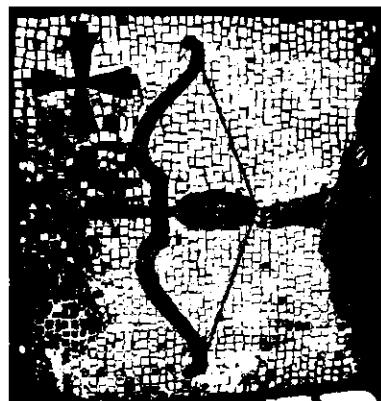

Мозаика: Герб Гродненской губернии.
 Автор эскиза: Черкасов А. П. (?)
 Местоположение: колокольня, северо-западный фасад, 2-й ярус.
 Размеры: выс. 52 см; шир. 50 см

На красном поле – золотистый зубр.



Мозаика: Герб Екатеринославской губернии.
 Автор эскиза: Черкасов А. П. (?)
 Местоположение: колокольня, юго-западный фасад, 2-й ярус.
 Размеры: выс. 52 см; шир. 50 см.

На голубом поле – золотой вензель Екатерины II («Е П») в окружении девяти золотых звезд. Цифра «1787» в центре означают год закладки города Екатеринославля.



Мозаика: Герб Елизаветпольской губернии.
 Автор эскиза: Черкасов А. П. (?)
 Местоположение: колокольня, юго-западный
 фасад, 2-й ярус.
 Размеры: выс. 52 см; шир. 50 см.

На черном поле вертикальная золотая полоса, на
 которой помещен кинжал с красным лезвием и
 серебристой рукоятью. По сторонам – два
 серебряных Георгиевских креста.

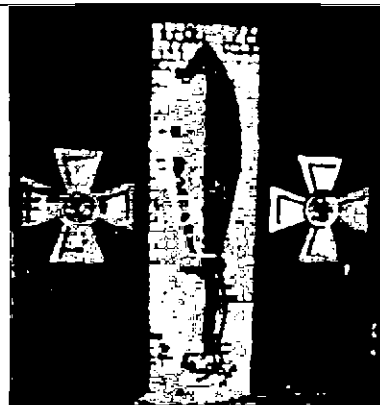

Мозаика: Герб Иркутской губернии.
 Автор эскиза: Черкасов А. П. (?)
 Местоположение: колокольня, южный фасад, 2-й
 ярус.
 Размеры: выс. 52 см; шир. 50 см.

На серебряном поле – черный бегущий бобр,
 держащий во рту красного соболя.



Мозаика: Герб Казанской губернии.
 Автор эскиза: Черкасов А. П. (?)
 Местоположение: колокольня, западный фасад,
 раскреповка нижнего яруса.
 Размеры: выс. 56 см; дл. 56 см.

На серебряном поле – черный дракон, с красными
 языком, крыльями и хвостом, золотистыми
 клювом и короной.



Мозаика: Герб Калишской губернии. Автор
 эскиза: Черкасов А. П. (?)
 Местоположение: колокольня, южный фасад, 2-й
 ярус.
 Размеры: выс. 52 см; шир. 50 см.

В центре голубого поля – идущий серебристый
 агнец. Слева и справа от него изображены два
 золотистых колоса.



Мозаика: Герб Калужской губернии.
 Автор эскиза: Черкасов А. П. (?)
 Местоположение: колокольня, южный фасад, 2-й ярус.
 Размеры: выс. 52 см; шир. 50 см.

В центре зеленого поля – серебряный волнообразный пояс, увенчанный золотистой императорской короной.

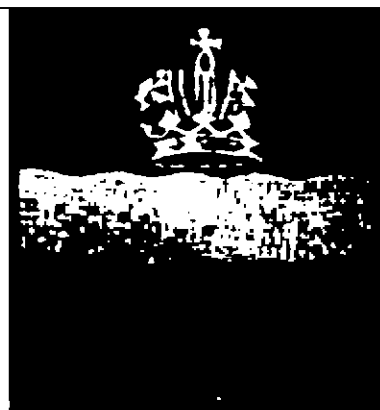

Мозаика: Герб Келецкой губернии.
 Автор эскиза: Черкасов А. П. (?)
 Местоположение: колокольня, северо-западный фасад, 2-й ярус.
 Размеры: выс. 52 см; шир. 50 см.

На голубом поле в центре, на серебристой горе – золотистая доменная печь с вырывающимся из нее пламенем. По сторонам изображены два золотых шара.

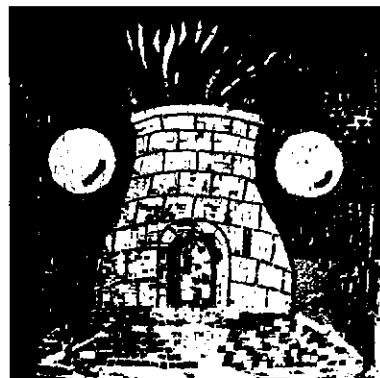

Мозаика: Герб Киевской губернии.
 Автор эскиза: Черкасов А. П. (?)
 Местоположение: колокольня, северный фасад, раскреповка нижнего яруса.
 Размеры: выс. 56 см; шир. 56 см.

В центре на голубом поле – серебристая фигура архистратига Михаила со щитом и с пламенеющим мечом. Вокруг головы золотой нимб.



Мозаика: Герб Ковенской губернии.
 Автор эскиза: Черкасов А. П. (?)
 Местоположение: колокольня, южный фасад, 2-й ярус.
 Размеры: выс. 52 см; шир. 50 см.

На голубом поле в центре – серебристый памятник, воздвигнутый на ратушной площади города Ковно в память об Отечественной войне 1812 года.



Мозаика: Герб Костромской губернии.
 Автор эскиза: Черкасов А. П. (?)
 Местоположение: колокольня, северный фасад, 2-й ярус.
 Размеры: выс. 52 см; шир. 50 см.

На голубом поле изображен плывущий по серебристым волнам древний варяжский парусный корабль с семью гребцами. Его носовая часть украшена орлиной головой и крыльями. Над красно-золотым парусом – флаг с императорским орлом.



Мозаика: Герб Курлянской губернии.
 Автор эскиза: Черкасов А. П. (?)
 Местоположение: колокольня, северный фасад, 2-й ярус.
 Размеры: выс. 52 см; шир. 50 см.

Поле разделено на четыре части. В первой – на серебряном фоне красный лев в короне, в четвертой – его зеркальное отражение. Во второй и третьей (в зеркальном отражении) частях – на голубом фоне выходящий серебристый олень с рогами, увенчанный короной.



Мозаика: Герб Курской губернии.
 Автор эскиза: Черкасов А. П. (?)
 Местоположение: колокольня, северный фасад, 2-й ярус.
 Размеры: выс. 52 см; шир. 50 см.

На серебряном поле – голубая диагональная полоса с тремя летящими куропатками.



Мозаика: Герб Кутаисской губернии.
 Автор эскиза: Черкасов А. П. (?)
 Местоположение: колокольня, южный фасад, 2-й ярус.
 Размеры: выс. 52 см; шир. 50 см.

На зеленом поле – золотое руно на золотой с черным ленте.



Мозаика: Герб Лифляндской губернии.
 Автор эскиза: Черкасов А. П. (?)
 Местоположение: колокольня, северо-западный
 фасад, 2-й ярус.
 Размеры: выс. 52 см; шир. 50 см.

На красном поле – серебряный грифон с золотым мечом в правой лапе, на его груди под императорской короной вензель: «ПВ ИВ».



Мозаика: Герб Ломжинской губернии.
 Автор эскиза: Черкасов А. П. (?)
 Местоположение: колокольня, юго-западный
 фасад, 2-й ярус.
 Размеры: выс. 52 см; шир. 50 см.

На голубом поле – золотой корабль с серебряным парусом и вымпелом, сверху два серебряных ромба.



Мозаика: Герб Люблинской губернии.
 Автор эскиза: Черкасов А. П. (?)
 Местоположение: колокольня, юго-западный
 фасад, 2-й ярус.
 Размеры: выс. 52 см; шир. 50 см.

Поле пересечено на две части, в верхней красной – серебристый бегущий влево олень, на шее которого золотая корона. В нижней зеленой части между тремя деревьями изображен идущий серебристый медведь.



Мозаика: Герб Минской губернии.
 Автор эскиза: Черкасов А. П. (?)
 Местоположение: колокольня, юго-западный
 фасад, 2-й ярус.
 Размеры: выс. 52 см; шир. 50 см.

На золотом поле – три голубых волнообразных пояса.



Мозаика: Герб Могилевской губернии.
 Автор эскиза: Черкасов А. П. (?)
 Местоположение: колокольня, южный фасад, 2-й ярус.
 Размеры: выс. 52 см; шир. 50 см.

На золотом поле – три холма и три красных с зелеными листьями колоса.

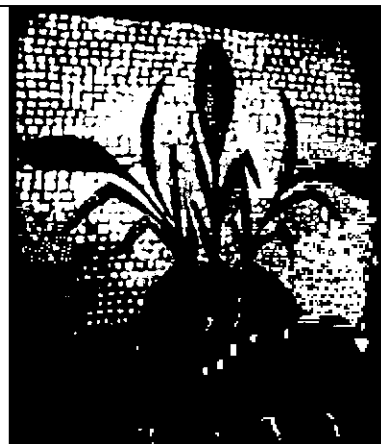

Мозаика: Герб Московской губернии.
 Автор эскиза: Черкасов А. П. (?)
 Местоположение: колокольня, западный фасад, раскреповка нижнего яруса.
 Размеры: выс. 56 см; шир. 56 см.

На красном поле – святой великомученик Георгий Победоносец в доспехах и голубом плаще на серебряном коне, покрытом красным седлом. Святой поражает крылатого дракона копьем с крестом в навершии.



Мозаика: Герб Нижегородской губернии.
 Автор эскиза: Черкасов А. П. (?)
 Местоположение: колокольня, западный фасад, 2-й ярус.
 Размеры: выс. 52 см; шир. 50 см.





На серебряном поле – идущий красный олень с ветвистыми черными рогами.

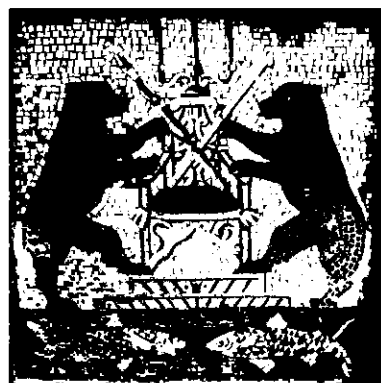

Мозаика: Герб Новгородской губернии.
 Автор эскиза: Черкасов А. П. (?)
 Местоположение: колокольня, северный фасад, раскреповка нижнего яруса.
 Размеры: выс. 56 см; дл. 56 см.

На серебряном поле – два черных медведя поддерживают золотое кресло с красной подушкой, на которое крестообразно поставлены скипетр и крест. Над креслом – золотой подсвечник. Внизу на голубом фоне – две серебряные рыбы.



	<p>Мозаика: Герб Олонецкой губернии. Автор эскиза: Черкасов А. П. (?) Местоположение: колокольня, южный фасад, 2-й ярус. Размеры: выс. 52 см; шир. 50 см.</p> <p>На золотом поле – выходящая из голубого облака десница, держащая овалный щит. Внизу – четыре ядра, соединенные цепями, расположенные крест-накрест.</p>	
	<p>Мозаика: Герб Орловской губернии. Автор эскиза: Черкасов А. П. (?) Местоположение: колокольня, южный фасад, 2-й ярус. Размеры: выс. 52 см; шир. 50 см.</p> <p>На голубом поле – серебряная крепость с тремя башнями и открытыми воротами. Центральную башню венчает золотой императорский орел.</p>	
	<p>Мозаика: Герб Пензенской губернии. Автор эскиза: Черкасов А. П. (?) Местоположение: колокольня, южный фасад, 2-й ярус. Размеры: выс. 52 см; шир. 50 см.</p> <p>На зеленом поле – три золотистых снопа, перевязанные красными лентами.</p>	
	<p>Мозаика: Герб Пермской губернии. Автор эскиза: Черкасов А. П. (?) Местоположение: колокольня, южный фасад, 2-й ярус. Размеры: выс. 52 см; шир. 50 см.</p> <p>На красном поле – серебряный медведь. На его спине золотое Евангелие, на котором серебряный крест. Поле крашеное.</p>	

Мозаика: Герб Петроковской губернии.
 Автор эскиза: Черкасов А. П. (?)
 Местоположение: колокольня, северный фасад, 2-й ярус.
 Размеры: выс. 52 см; шир. 50 см.

На серебряном поле – три ромба, обозначенные черными контурами.



Мозаика: Герб Подольской губернии.
 Автор эскиза: Черкасов А. П. (?)
 Местоположение: колокольня, северный фасад, 2-й ярус.
 Размеры: выс. 52 см; шир. 50 см.

На голубом поле – золотой крест, под ним золотой диск солнца с человеческим ликом.

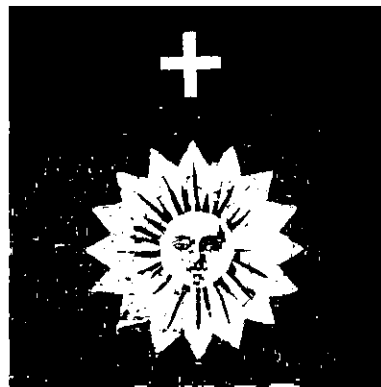

Мозаика: Герб Плоцкой губернии.
 Автор эскиза: Черкасов А. П. (?)
 Местоположение: колокольня, северный фасад, 2-й ярус.
 Размеры: выс. 52 см; шир. 50 см.

В красном поле – две круглые серебряные зубчатые башни. Между ними два серебряных положенных накрест ключа. Над ними три накрест положенных золотых колоса.
 Поле крашеное.



Мозаика: Герб Полтавской губернии.
 Автор эскиза: Черкасов А. П. (?)
 Местоположение: колокольня, северный фасад, 2-й ярус.
 Размеры: выс. 52 см; шир. 50 см.

На золотом поле – черный пирамидальный монумент, на котором помещена золотая змея, держащая в пасти свой хвост. За монументом – два знамени с золотым вензелем императора Петра I, над ним – два положенных на крест красных меча.



Мозаика: Герб Псковской губернии.
 Автор эскиза: Черкасов А. П. (?)
 Местоположение: колокольня, западный фасад, 2-й ярус.
 Размеры: выс. 52 см; шир. 50 см.

На голубом поле – золотой барс. Над ним – выходящая из облака рука.



Мозаика: Герб Радомской губернии
 Автор эскиза: Черкасов А. П. (?)
 Местоположение: колокольня, северо-западный фасад, 2-й ярус.
 Размеры: выс. 52 см; шир. 50 см.

На красном поле – золотистый сноп пшеницы, по сторонам от которого два серебряных молотка.



Мозаика: Герб Рязанской губернии.
 Автор эскиза: Черкасов А. П. (?)
 Местоположение: колокольня, западный фасад, 2-й ярус.
 Размеры: выс. 52 см; шир. 50 см.

На золотом поле – фигура мужчины в княжеском одеянии. В правой руке – серебряный меч, в левой – черные ножны.



Мозаика: Герб Самарской губернии.
 Автор эскиза: Черкасов А. П. (?)
 Местоположение: колокольня, юго-западный фасад, 2-й ярус.
 Размеры: выс. 52 см; шир. 50 см.

На голубом поле – серебряный козел с золотыми рогами.



Мозаика: Герб Санкт-Петербургской губернии.
 Автор эскиза: Черкасов А. П. (?)
 Местоположение: колокольня, юго-западный
 фасад, 2-й ярус.
 Размеры: выс. 52 см; шир. 50 см.

На красном поле – золотистый императорский
 скипетр. За ним два серебряных, положенных
 накрест якоря: морской и речной.



Мозаика: Герб Седлецкой губернии.
 Автор эскиза: Черкасов А. П. (?)
 Местоположение: колокольня северный фасад, 2-й
 ярус
 Размеры: выс. 52 см; шир. 50 см.

На серебряном поле, усеянном дубовыми
 листьями, изображена идущая серна.



Мозаика: Герб Симбирской губернии.
 Автор эскиза: Черкасов А. П. (?)
 Местоположение: колокольня, южный фасад, 2-й
 ярус.
 Размеры: выс. 52 см; шир. 50 см.

В голубом поле – серебристый столп, на котором
 золотая, украшенная двумя андреевскими
 лентами, императорская корона.



Мозаика: Герб Смоленской губернии.
 Автор эскиза: Черкасов А. П. (?)
 Местоположение: колокольня, западный фасад, 2-
 й ярус.
 Размеры: выс. 52 см шир. 50 см.

На серебряном поле – черная пушка с лафетом и
 колесами в золотой оправе. На запале пушки –
 райская птица.

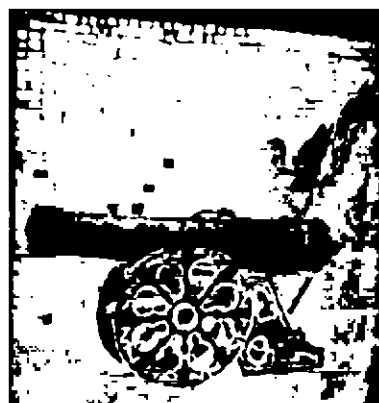

Мозаика: Герб Ставропольской губернии.
 Автор эскиза: Черкасов А. П. (?)
 Местоположение: колокольня, южный фасад, 2-й ярус.
 Размеры: выс. 52 см, шир. 50 см.

На зеленом поле – серебряная гора, на которой возвышается золотая, зубчатая с открытыми воротами крепость. Над ней звезда с пятью лучами.

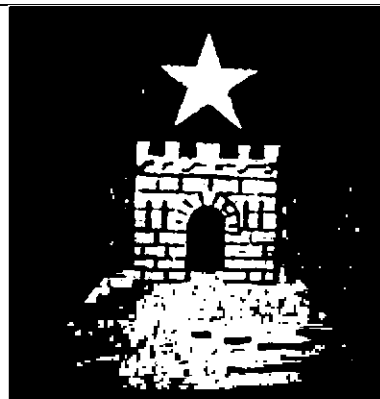

Мозаика: Герб Сувалкской губернии.
 Автор эскиза: Черкасов А. П. (?)
 Местоположение: колокольня, южный фасад, 2-й ярус.
 Размеры: выс. 52 см, шир. 50 см.

На золотом поле, на черном холме возвышается зеленая ель. Поле пересекают два волнообразных синих пояса.



Мозаика: Герб Таврической губернии.
 Автор эскиза: Черкасов А. П. (?)
 Местоположение: колокольня, западный фасад, раскреповка нижнего яруса.
 Размеры: выс. 56 см; дл. 56 см.

На золотом поле – черный византийский орел, увенчанный двумя коронами. На его груди в голубом с золотыми краями щите – золотой восьмиконечный крест.



Мозаика: Герб Тамбовской губернии.
 Автор эскиза: Черкасов А. П. (?)
 Местоположение: колокольня, северный фасад, 2-й ярус.
 Размеры: выс. 52 см; шир. 50 см.

На голубом поле – серебряный улей, над которым три пчелы.

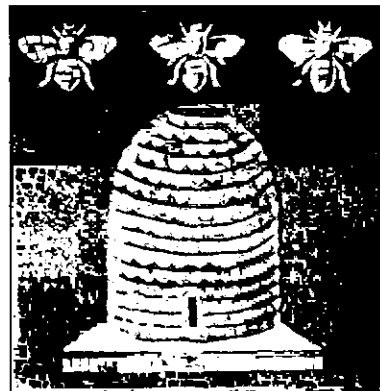

Мозаика: Герб Тверской губернии.
 Автор эскиза: Черкасов А. П. (?)
 Местоположение: колокольня, западный фасад, 2-й ярус.
 Размеры: выс. 52 см; шир. 50 см.

На красном поле – золотистый трон. На нем, на подушке – золотая Шапка Мономаха.
 Поле крашеное.

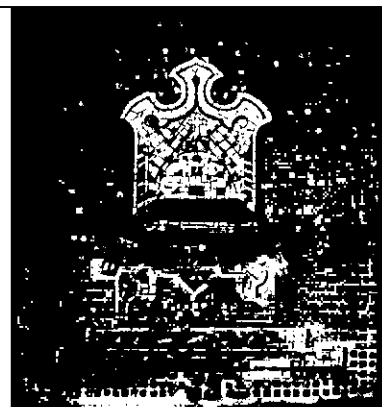

Мозаика: Герб Тифлисской губернии.
 Автор эскиза: Черкасов А. П. (?)
 Местоположение: колокольня, северный фасад, 2-й ярус.
 Размеры: выс. 52 см; шир. 50 см.

Золотое поле разделено черным крестом, на фоне которого – две серебряные руки, держащие золотой восьмиконечный крест, стоящий на серебряном полумесяце. В углах – 4 головы льва.

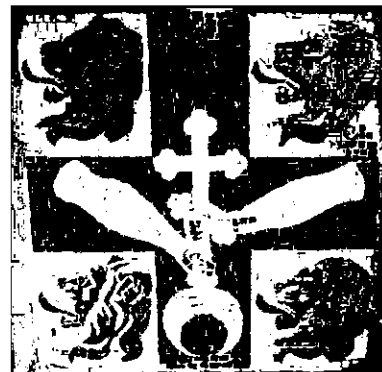

Мозаика: Герб Тобольской губернии.
 Автор эскиза: Черкасов А. П. (?)
 Местоположение: колокольня, северный фасад, 2-й ярус.
 Размеры: выс. 52 см; шир. 50 см.

На золотом поле – красная атаманская булава и два накрест положенных красных знамени с черными древками и остриями копий. По центру – круглый, украшенный драгоценными камнями щит Ермака.



Мозаика: Герб Томской губернии.
 Автор эскиза: Черкасов А. П. (?)
 Местоположение: колокольня, северный фасад, 2-й ярус.
 Размеры: выс. 52 см; шир. 50 см.

На зеленом поле – бегущий серебряный конь.



Мозаика: Герб Тульской губернии.
 Автор эскиза: Черкасов А. П. (?)
 Местоположение: колокольня, северный фасад, 2-й ярус.
 Размеры: выс. 52 см; шир. 50 см.

На красном поле – три перекрещенных серебряных клинка мечей. Вверху и внизу – по одному золотистому молоту.
 Поле крашеное.

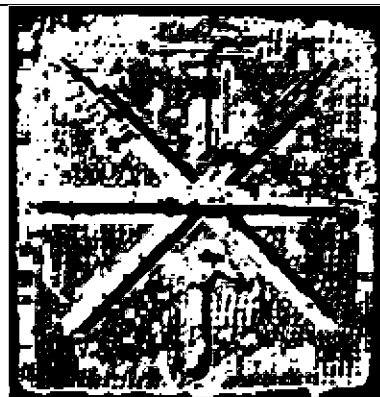

Мозаика: Герб Уфимской губернии.
 Автор эскиза: Черкасов А. П. (?)
 Местоположение: Колокольня, северный фасад, 2-й ярус.
 Размеры: 52 см; шир. 50 см.

На серебряном поле – бегущая голубая куница.



Мозаика: Герб Харьковской губернии.
 Автор эскиза: Черкасов А. П. (?)
 Местоположение: колокольня, южный фасад, 2-й ярус.
 Размеры: выс. 52 см; шир. 50 см.

На серебряном поле – сине-черная конская голова с красными глазами и языком. В верхней части – красная полоса с двумя золотыми кругами и золотой шестиконечной звездой в центре.



Мозаика: Герб Херсонской губернии.
 Автор эскиза: Черкасов А. П. (?)
 Местоположение: колокольня, южный фасад, 2-й ярус.
 Размеры: выс. 52 см; шир. 50 см.

На голубом поле серебряный крест, с сиянием в четырех верхних углах, сопровождаемый по бокам и снизу тремя золотыми императорскими коронами.



Мозаика: Герб Черниговской губернии.
 Автор эскиза: Черкасов А. П. (?)
 Местоположение: колокольня, южный фасад, 2-й ярус.
 Размеры: выс. 52 см; шир. 50 см.

На серебряном поле – черный коронованный орел, держащий в когтях левой лапы длинный золотой крест, наклоненный вправо.



Мозаика: Герб Эриванской губернии.
 Автор эскиза: Черкасов А. П. (?)
 Местоположение: колокольня, южный фасад, 2-й ярус.
 Размеры: выс. 52 см; шир. 50 см.

На голубом поле – серебряная скала, увенчанная золотым шестиконечным крестом.

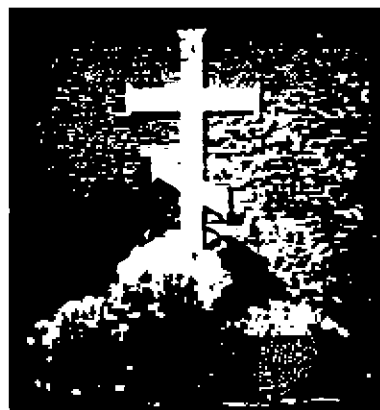

Мозаика: Герб Эстляндской губернии.
 Автор эскиза: Черкасов А. П. (?)
 Местоположение: колокольня, южный фасад, 2-й ярус.
 Размеры: выс. 52 см; шир. 50 см.

На золотом поле – три синих бегущих льва.



Мозаика: Герб Ярославской губернии.
 Автор эскиза: Черкасов А. П. (?)
 Местоположение: колокольня, западный фасад, 2-й ярус.
 Размеры: выс. 52 см; шир. 50 см.

На серебряном поле изображен идущий на задних лапах черный медведь. В его левой лапе – золотая секира.



Мозаика: Герб Акмолинской области.
 Автор эскиза: Черкасов А. П. (?)
 Местоположение: колокольня, юго-западный
 фасад, 2-й ярус.
 Размеры: выс. 52 см; шир. 50 см.

На зеленом поле изображена серебряная крепость
 с двумя остроконечными башнями и куполом в
 центре. Вверху над башнями – золотой полумесяц.

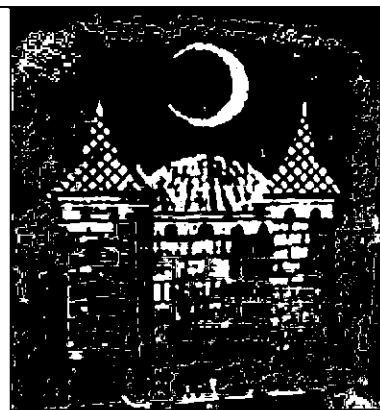

Мозаика: Герб Амурской области.
 Автор эскиза: Черкасов А. П. (?)
 Местоположение: колокольня, южный фасад, 2-й
 ярус.
 Размеры: выс. 52 см, шир. 50 см.

На зеленом поле – серебряный с синей каймой по
 нижнему краю волнообразный пояс. В верхней
 части, более темной по цвету, изображены три
 золотые звезды с восьмью лучами.

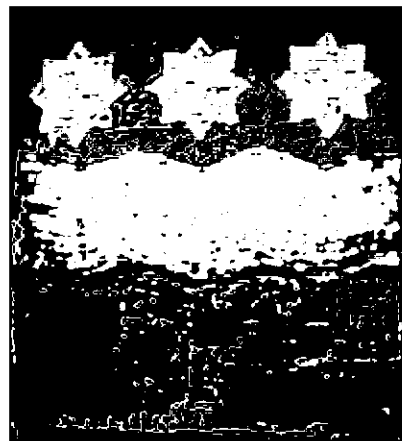

Мозаика: Герб Батумской области.
 Автор эскиза: Черкасов А. П. (?)
 Местоположение: колокольня, южный фасад.
 Размеры: выс. 52 см, шир. 50 см.

Поле разделено на две части волнообразной
 линией. В нижней части фон серебряный. В
 верхней части на красном фоне – три золотых
 круга.

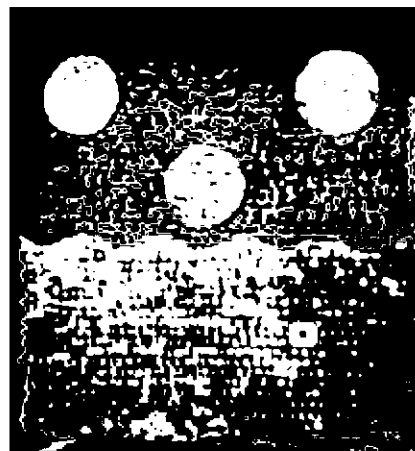

Мозаика: Герб Дагестанской области.
 Автор эскиза: Черкасов А. П. (?)
 Местоположение: колокольня, северо-западный
 фасад, 2-й ярус.
 Размеры: выс. 52 см, шир. 50 см.

По ширине золотого поля проходит красная
 крепостная стена с четырьмя башнями и
 открытыми воротами. Вверху, над крепостью –
 полумесяц и львиная голова. Внизу неширокая
 синяя полоса.



Мозаика: Герб Донской области (герб области Войска Донского).

Автор эскиза: Черкасов А. П. (?)

Местоположение: колокольня, северо-западный фасад, 2-й ярус.

Размеры: выс. 52 см, шир. 50 см.

Поле разделено на 2 горизонтальные части. В верхней, более узкой, на золотом фоне двуглавый черный орел погрудно. Нижняя, в свою очередь, состоит из трех вертикальных полей. В центральном поле на серебряном фоне по центру горизонтальная синяя полоса, над которой три красные башни. В боковых полях на красном фоне по три скрещенных войсковых символа. Булава в левой части золотая.

Мозаика: Герб Забайкальской области.

Автор эскиза: Черкасов А. П. (?)

Местоположение: колокольня, южный фасад, 2-й ярус.

Размеры: выс. 52 см, шир. 50 см.

На золотом поле – восьмиконечный красно-зеленый палисад. Над ним изображена красная голова буйвола.

Мозаика: Герб Закаспийской области.

Автор эскиза: Черкасов А. П. (?)

Местоположение: колокольня, южный фасад, 2-й ярус.

Размеры: выс. 52 см, шир. 50 см.

На синем поле – серебряный тигр, держащий в правой лапе золотой лук с порванной тетивой. В нижней части широкая золотая полоса.

Мозаика: Герб Камчатской области

Автор эскиза: Черкасов А. П. (?)

Местоположение: колокольня, северный фасад, 2-й ярус.

Размеры: выс. 52 см, шир. 50 см.

На серебряном поле – три серебристых извергающихся вулкана.



Мозаика: Герб Карской области.
 Автор эскиза: Черкасов А. П. (?)
 Местоположение: колокольня, северный фасад, 2-й ярус.
 Размеры: выс. 52 см, шир. 50 см.

На золотом поле – горизонтальный черный кирпичный пояс, за которым помещены три меча малинового цвета, рукоятями вниз.

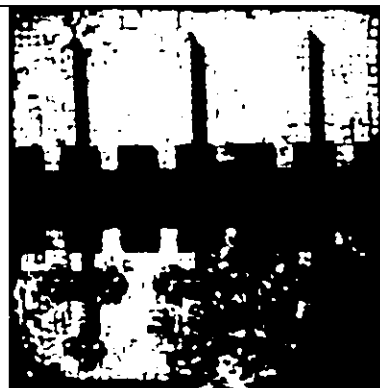

Мозаика: Герб Каспийской области.
 Автор эскиза: Черкасов А. П. (?)
 Местоположение: колокольня, северо-западный фасад, 2-й ярус.
 Размеры: выс. 52 см, шир. 50 см.

Золотое поле разделено на четыре части. В двух верхних изображены: стоящий тигр (слева) и струи горящего газа (справа). В нижних частях: голубая волнистая полоса (слева) и хребет гор со снежными вершинами (справа).



Мозаика: Герб Кубанской области.
 Автор эскиза: Черкасов А. П. (?)
 Местоположение: колокольня, северный фасад, 2-й ярус.
 Размеры: выс. 52 см, шир. 50 см.

Поле разделено на две горизонтальные части. В верхней, более узкой, на золотом поле двуглавый орел погрудно. В нижней части на черном фоне – золотая зубчатая стена с двумя круглыми башнями и открытыми воротами. Над воротами три войсковых атрибута.



Мозаика: Герб Приморской области.
 Автор эскиза: Черкасов А. П. (?)
 Местоположение: колокольня, северный фасад, 2-й ярус.
 Размеры: выс. 52 см; шир. 50 см.

На серебряном поле – вертикальная голубая полоса между двумя серебристыми сопками с пламенеющими вершинами.



Мозаика: Герб Самаркандской области.
 Автор эскиза: Черкасов А. П. (?)
 Местоположение: колокольня, северо-западный фасад, 2-й ярус.
 Размеры: выс. 52 см, шир. 50 см.

На голубом поле – две золотые ветви тутового дерева. Между ними серебряный волнообразный пояс с черной каймой по нижнему краю. В правой части на серебряном вертикальном фоне – извилистый узор, в центре которого знак тамги (печати) Тамерлана – три черных кольца.



Мозаика: Герб Семипалатинской области.
 Автор эскиза: Черкасов А. П. (?)
 Местоположение: колокольня, южный фасад, 2-й ярус.
 Размеры: выс. 52 см, шир. 50 см.

На голубом поле – верблюд, над которым серебряная звезда и полумесяц, обращенный вверх.

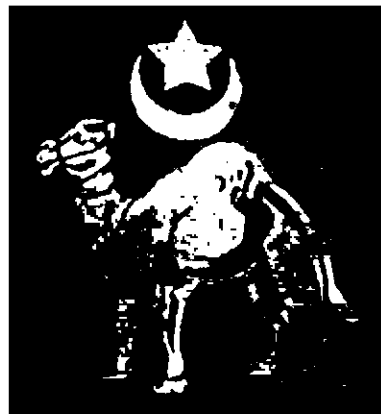

Мозаика: Герб Семиреченской области.
 Автор эскиза: Черкасов А. П. (?)
 Местоположение: колокольня, северный фасад, 2-й ярус.
 Размеры: выс. 52 см, шир. 50 см.

Мозаика разделена на две части. В нижней, на красном поле – золотой обращенный вниз полумесяц. В верхней, более узкой, на золотом поле в два ряда двуглавые орлы.

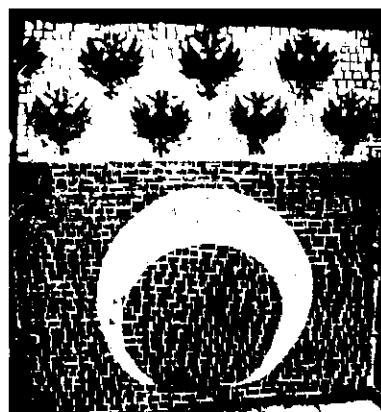

Мозаика: Герб Сырдарьинской области.
 Автор эскиза: Черкасов А. П. (?)
 Местоположение: колокольня, южный фасад, 2-й ярус.
 Размеры: выс. 52 см шир. 50 см.

На золотом поле – голубой горизонтальный волнообразный пояс, вверху и внизу от него изображены зеленые виноградные листья.



Мозаика: Герб Терской области.
 Автор эскиза: Черкасов А. П. (?)
 Местоположение: колокольня, северный фасад, 2-й ярус.
 Размеры: выс. 52 см, шир. 50 см.

На черном поле по диагонали серебряный волнообразный пояс с тонкими полосками, за ним – золотой императорский штандарт.

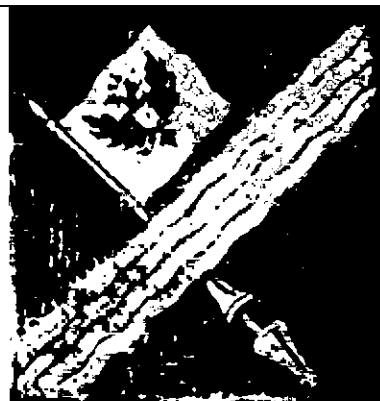

Мозаика: Герб Тургайской области.
 Автор эскиза: Черкасов А. П. (?)
 Местоположение: колокольня, северный фасад, 2-й ярус.
 Размеры: выс. 52 см, шир. 50 см.

На красном поле – две золотистые конские головы, между ними два накрест положенных копья.



Мозаика: Герб Уральской области.
 Автор эскиза: Черкасов А. П. (?)
 Местоположение: колокольня, южный фасад, 2-й ярус.
 Размеры: выс. 52 см, шир. 50 см.

На зеленом поле – три серебряные горы, на них золотые войсковые атрибуты. Внизу на синем поле, отделенным волнообразной линией – серебряный осетр.

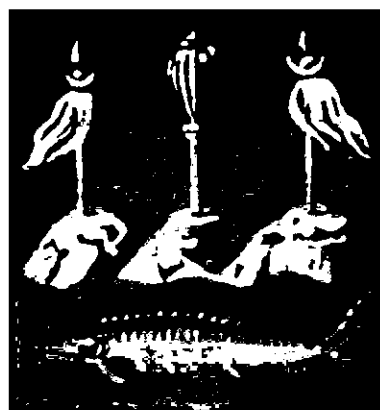

Мозаика: Герб Ферганской области.
 Автор эскиза: Черкасов А. П. (?)
 Местоположение: колокольня, южный фасад, 2-й ярус.
 Размеры: выс. 52 см, шир. 50 см.

На серебряном поле по центру – голубой горизонтальный пояс. Над ним две и под ним одна красные шелковичные бабочки.

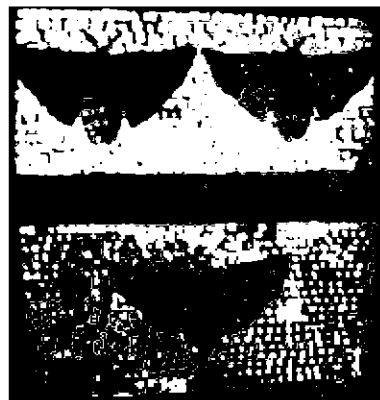

Мозаика: Герб Якутской области.
 Автор эскиза: Черкасов А. П. (?)
 Местоположение: колокольня, южный фасад, 2-й ярус.
 Размеры: выс. 52 см, шир. 50 см.

На серебряном поле черный орел держит в золотых когтях красного соболя.



Мозаика: Герб города Богородска.
 Автор эскиза: Черкасов А. П. (?)
 Местоположение: колокольня, южный фасад, 2-й ярус.
 Размеры: выс. 52 см, шир. 50 см.

На золотом поле – шесть (по три в два ряда) ромба, обозначенных широким красным контуром. В левом верхнем углу на красном фоне, перекрывающим ромб – Георгий Победоносец.

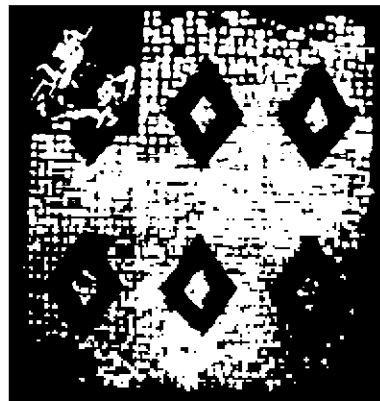

Мозаика: Герб города Боровичи.
 Автор эскиза: Черкасов А. П. (?)
 Местоположение: колокольня, северо-западный фасад, 2-й ярус.
 Размеры: выс. 52 см, шир. 50 см.

Поле разделено на две вертикальные части: голубую и серебряную. В левой – золотое солнце с человеческим ликом. В правой – корабельный руль.



Мозаика: Герб города Бронницы.
 Автор эскиза: Черкасов А. П. (?)
 Местоположение: колокольня, южный фасад, 2-й ярус.
 Размеры: выс. 52 см, шир. 50 см.

На сине-зеленом поле – стоящий золотистый конь. В правом верхнем углу – Георгий Победоносец.



Мозаика: Герб города Валдая.
 Автор эскиза: Черкасов А. П. (?)
 Местоположение: колокольня, северный фасад, 2-й ярус.
 Размеры: выс. 52 см, шир. 50 см.

Серебряное поле разделено вертикально на две равные части. В левой, разбитой на ячейки и символизирующей горностаевый мех – императорская корона. В правой – серо-зеленая гора.



Мозаика: Герб города Василькова.
 Автор эскиза: Черкасов А. П. (?)
 Местоположение: колокольня, северный фасад, 2-й ярус.
 Размеры: выс. 52 см, шир. 50 см.

Поле разделено на равные части. В верхней, на синем фоне – серебристая фигура архангела Михаила, в нижней, на красном поле – золотая трехглавая церковь на вершине холма. Красное поле крашеное.

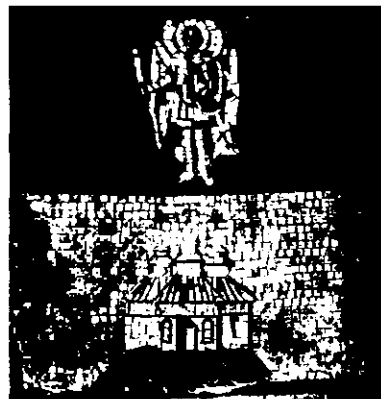

Мозаика: Герб города Вереи.
 Автор эскиза: Черкасов А. П. (?)
 Местоположение: колокольня, южный фасад, 2-й ярус.
 Размеры: выс. 52 см, шир. 50 см.

На серебряном поле между двумя красными зубчатыми стенами с золотыми швами, имитирующими кирпичную кладку – открытые ворота. В левом верхнем углу на красном фоне – Георгий Победоносец.



Мозаика: Герб города Владивостока.
 Автор эскиза: Черкасов А. П. (?)
 Местоположение: колокольня, южный фасад, 2-й ярус.
 Размеры: выс. 52 см, шир. 50 см.

На зеленом поле – золотой тигр, поднимающийся по серебристой скале. В правом верхнем углу – герб Приморской области.



Мозаика: Герб города Волоколамска.
 Автор эскиза: Черкасов А. П. (?)
 Местоположение: колокольня, южный фасад, 2-й ярус.
 Размеры: выс. 52 см, шир. 50 см.

В серебряном поле – зеленое треугольное укрепление (шанцы). В левом верхнем углу на красном фоне – Георгий Победоносец.

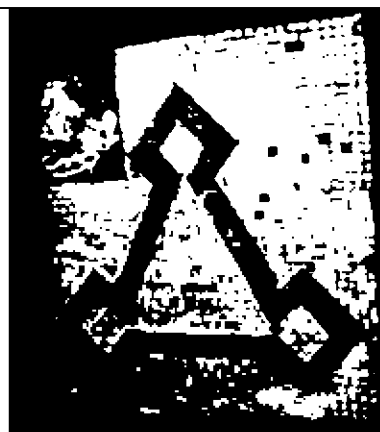

Мозаика: Герб города Гатчины.
 Автор эскиза: Черкасов А. П. (?)
 Местоположение: колокольня, южный фасад, 2-й ярус.
 Размеры: выс. 52 см, шир. 50 см.

Поле разделено на две горизонтальные части. В верхней, золотой половине – двуглавый орел, увенчанный тремя императорскими коронами. На груди птицы – красный щит с золотым вензелем Павла I. За щитом – крест ордена Святого Иоанна Иерусалимского, над которым мальтийская корона. В нижней, голубой части – серебряная литера «G».



Мозаика: Герб города Демянска.
 Автор эскиза: Черкасов А. П. (?)
 Местоположение: колокольня, северный фасад, 2-й ярус.
 Размеры: выс. 52 см, шир. 50 см.

Поле разделено на две горизонтальные части. В верхней, на серебряном фоне – герб Новгородской губернии (два черных медведя с золотым тронном). В нижней, на голубом фоне – золотистый ржаной сноп.

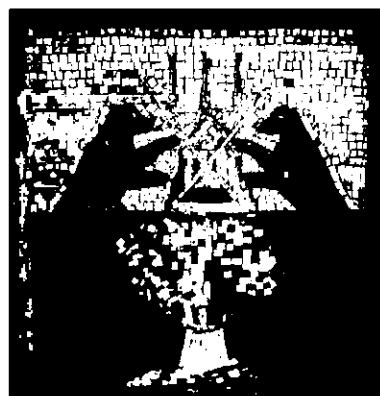

Мозаика: Герб города Дмитрова.
 Автор эскиза: Черкасов А. П. (?)
 Местоположение: колокольня, южный фасад, 2-й ярус.
 Размеры: выс. 52 см, шир. 50 см.

В серебристом поле, символизирующем горностаевый мех – четыре короны. В левом верхнем углу на красном фоне – Георгий Победоносец.



Мозаика Герб города Звенигорода.
 Автор эскиза: Черкасов А. П. (?)
 Местоположение: колокольня, южный фасад, 2-й ярус.
 Размеры: выс. 52 см, шир. 50 см.

На голубом поле – серебряный колокол с золотым орнаментом. В левом верхнем углу на красном фоне – Георгий Победоносец.



Мозаика: Герб города Звенигородки.
 Автор эскиза: Черкасов А. П. (?)
 Местоположение: колокольня, северный фасад, 2-й ярус.
 Размеры: выс. 52 см, шир. 50 см.

Поле разделено на две горизонтальные части. В верхней, на синем фоне – серебристая фигура архангела Михаила. В нижней, на красном поле – серебряная зубчатая стена с тремя низкими башнями.

Красное поле крашеное.

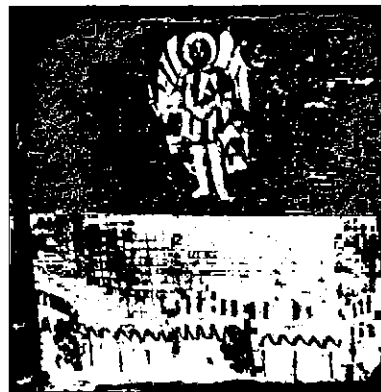

Мозаика: Герб города Канева.
 Автор эскиза: Черкасов А. П. (?)
 Местоположение: колокольня, северный фасад, 2-й ярус.
 Размеры: выс. 52 см, шир. 50 см.

Поле разделено на две горизонтальные части. В верхней, на синем фоне – серебристая фигура архангела Михаила. В нижней, на черном фоне – русский ратник в серебристых доспехах, стоящий на неширокой серебристой полосе.



Мозаика: Герб города Кириллова.
 Автор эскиза: Черкасов А. П. (?)
 Местоположение: колокольня, юго-западный фасад, 2-й ярус.
 Размеры: выс. 52 см, шир. 50 см.

Поле разделено на две горизонтальные части. В верхней, на серебряном фоне – герб Новгородской губернии (два черных медведя с золотым тронem). В нижней, с серебряным фоном – два молота на черно-зеленом полукруглом секторе, имитирующем землю, и стоящий треножник с подвешенным на цепи клепалом.

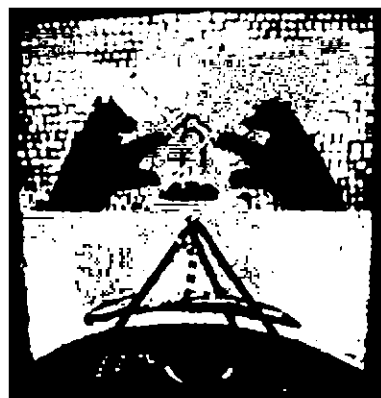

Мозаика: Герб города Клина.
 Автор эскиза: Черкасов А. П. (?)
 Местоположение: колокольня, южный фасад, 2-й ярус.
 Размеры: выс. 52 см, шир. 50 см.

На серебряном поле – всадник на синем коне с золотым седлом и сбруей. В левом верхнем углу на красном фоне – Георгий Победоносец.



Мозаика: Герб города Коломны.
 Автор эскиза: Черкасов А. П. (?)
 Местоположение: колокольня, южный фасад, 2-й ярус.
 Размеры: выс. 52 см, шир. 50 см.

На голубом поле, на зеленом холме – серебряная колонна, завершающаяся золотистой капителью и короной. По ее сторонам – две золотые звезды. В левом верхнем углу на красном фоне – Георгий Победоносец.

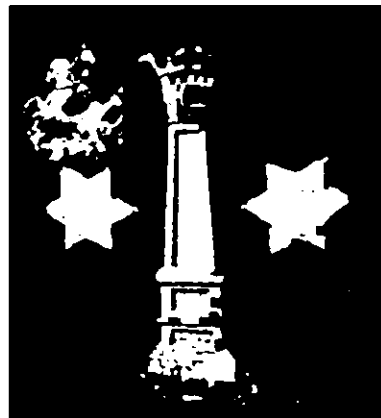

Мозаика: Герб города Крестцы.
 Автор эскиза: Черкасов А. П. (?)
 Местоположение: колокольня, юго-западный фасад, 2-й ярус.
 Размеры: выс. 52 см, шир. 50 см.

Поле разделено на две горизонтальные части. В верхней, на серебряном фоне – герб Новгородской губернии (два черных медведя с золотым тронem). В нижней, на зеленом поле – два перекрещенных широких пояса, имитирующие дороги.



Мозаика: Герб города Кронштадта.
 Автор эскиза: Черкасов А. П. (?)
 Местоположение: колокольня, северный фасад, 2-й ярус.
 Размеры: выс. 52 см, шир. 50 см.

Поле разделено на две вертикальные части. В левой, на голубом фоне – серебряная башня с золотой короной и маяком, в правой части, на красном поле – окруженный водой остров, в центре которого – серебристый котел. Красное поле крашеное.

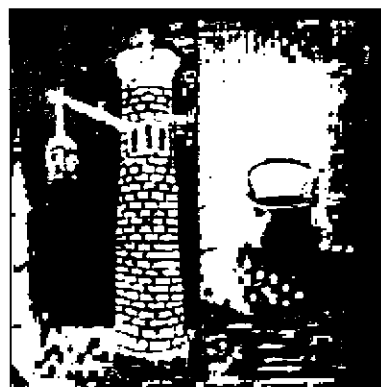

Мозаика: Герб города Липовца
 Автор эскиза: Черкасов А. П. (?)
 Местоположение: колокольня, северный фасад, 2-й ярус.
 Размеры: выс. 52 см, шир. 50 см.

Поле разделено на две горизонтальные части. В верхней, на золотом фоне – двуглавый черный орел с золотым щитом на груди. В нижней, на красном поле и зеленой траве – серебряный бык. Красное поле крашеное.



Мозаика: Герб города Можайска.
 Автор эскиза: Черкасов А. П. (?)
 Местоположение: колокольня, южный фасад, 2-й ярус.
 Размеры: выс. 52 см, шир. 50 см.

На серебряном поле – красная каменная зубчатая стена с шестью круглыми башнями и открытыми воротами. В левом верхнем углу, на красном фоне – Георгий Победоносец.

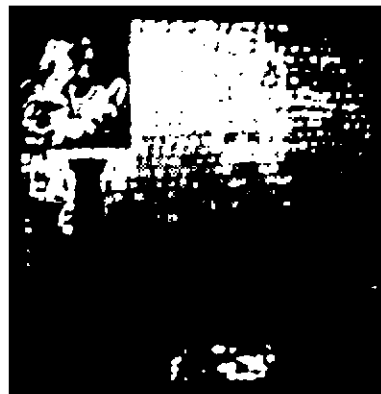

Мозаика: Герб города Нарвы.
 Автор эскиза: Черкасов А. П. (?)
 Местоположение: колокольня, северный фасад, 2-й ярус.
 Размеры: выс. 52 см, шир. 50 см.

На голубом поле – две серебряные рыбы, под которыми серебряные меч с золотой рукоятью и два круга. Над рыбами – серебряные сабля с золотой рукоятью и круг.

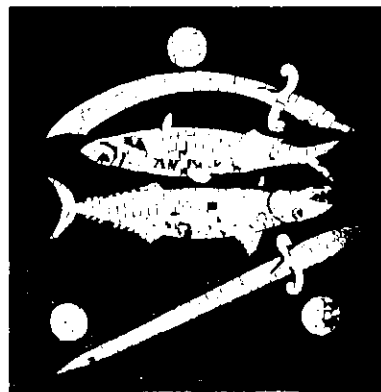

Мозаика: Герб города Павловска.
 Автор эскиза: Черкасов А. П. (?)
 Местоположение: колокольня, юго-западный фасад, 2-й ярус.
 Размеры: выс. 52 см, шир. 50 см.

На золотом поле – двуглавый черный орел со скипетром и державой. На его груди изображен серебряный крест ордена Святого Иоанна Иерусалимского, с золотой короной над ним. Крест окружен цепью ордена Св. Андрея Первозванного. В середине креста – красный щит с золотыми вензелями Павла I и Марии Федоровны.



Мозаика: Герб города Петергофа.
 Автор эскиза: Черкасов А. П. (?)
 Местоположение: колокольня, северный фасад, 2-й ярус.
 Размеры: выс. 52 см, шир. 50 см.

На красном поле – золотой вензель Петра I, увенчанный короной.
 Красное поле крашеное.



Мозаика: Герб города Подольска.
 Автор эскиза: Черкасов А. П. (?)
 Местоположение: колокольня, южный фасад, 2-й ярус.
 Размеры: выс. 52 см, шир. 50 см.

На голубом поле – две перекрещенные серебряные кирки. В левом верхнем углу, на красном фоне – Георгий Победоносец.



Мозаика: Герб города Радомысля.
 Автор эскиза: Черкасов А. П. (?)
 Местоположение: колокольня, северо-западный фасад, 2-й ярус.
 Размеры: выс. 52 см, шир. 50 см.

Поле разделено на две горизонтальные части. В верхней, на золотом фоне – двуглавый черный орел со скипетром и державой. В нижней – на голубом фоне три летящих серебристых голубя, держащие в клювах зажженные факелы.

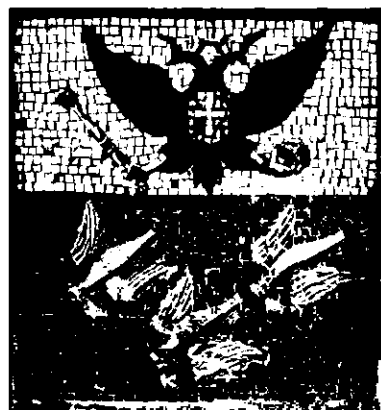

Мозаика: Герб города Рузы.
 Автор эскиза: Черкасов А. П. (?)
 Местоположение: колокольня, северный фасад, 2-й ярус.
 Размеры: выс. 52 см, шир. 50 см.

На красном поле – четыре накрест положенных обнаженных серебряных меча с золотыми рукоятками. В левом верхнем углу на красном фоне с черным контуром – Георгий Победоносец.
 Красное поле крашеное.

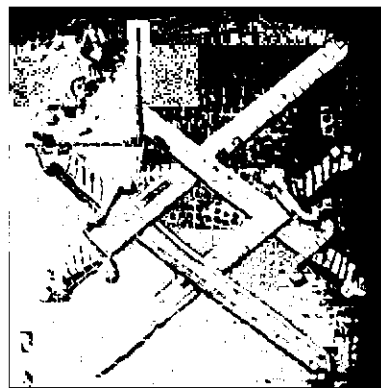

Мозаика: Герб города Севастополя.
 Автор эскиза: Черкасов А. П. (?)
 Местоположение: колокольня, южный фасад, 2-й ярус.
 Размеры: выс. 52 см, шир. 50 см.

На красном поле серебряный грифон. В левом верхнем углу, на золотом фоне – двуглавый черный орел.
 Красное поле крашеное.



Мозаика: Герб города Серпухова.
 Автор эскиза: Черкасов А. П. (?)
 Местоположение: колокольня, северный фасад, 2-й ярус.
 Размеры: выс. 52 см, шир. 50 см.

На красном поле, на серебряном холме изображен стоящий золотой павлин с распушенным хвостом. В левом верхнем углу, на красном фоне с черным контуром – Георгий Победоносец.
 Красное поле крашеное.



Мозаика: Герб города Старая Русса.
 Автор эскиза: Черкасов А. П. (?)
 Местоположение: колокольня, северный фасад, 2-й ярус.
 Размеры: выс. 52 см, шир. 50 см.

Поле разделено на две горизонтальные части. В верхней, на серебряном фоне – герб Новгородской губернии (два черных медведя с золотым тронem). В нижней, на красном поле круглая солеварная печь.
 Красное поле крашеное.



Мозаика: Герб города Таращи.
 Автор эскиза: Черкасов А. П. (?)
 Местоположение: колокольня, северо-западный фасад, 2-й ярус.
 Размеры: выс. 52 см, шир. 50 см.

На серебряном поле – черный орел с золотым клювом. В левом верхнем углу, на синем фоне – серебряная фигура архангела Михаила.



Мозаика: Герб города Тихвина.
 Автор эскиза: Черкасов А. П. (?)
 Местоположение: колокольня, северо-западный фасад, 2-й ярус.
 Размеры: выс. 52 см, шир. 50 см.

Поле герба разделено пополам серебряной дугой с черными цифрами «1773». В верхней части, на голубом фоне – фрагмент солнца с золотыми лучами, в нижней части, на красном поле – золотая корона.

Красное поле крашеное.

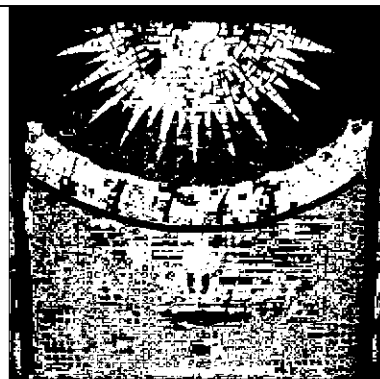

Мозаика: Герб города Умани.
 Автор эскиза: Черкасов А. П. (?)
 Местоположение: колокольня, северо-западный фасад, 2-й ярус.
 Размеры: выс. 52 см, шир. 50 см.

Поле разделено на две горизонтальные части. В верхней – на золотом фоне черный двуглавый орел с гербами на крыльях и золотой цепью вокруг щита на груди. Нижняя часть разделена на два поля. Слева, на голубом – украинский казак с пикой. Справа, на красном – крестообразно положены: уланская пика и коса, над ними – уланская шапка, внизу – серп.

Красное поле крашеное.

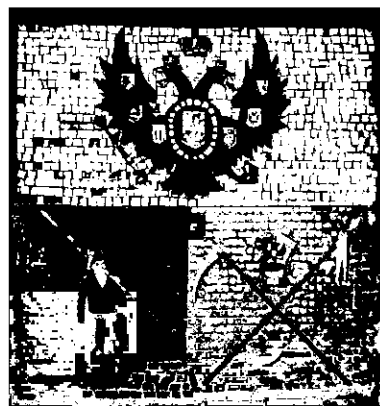

Мозаика: Герб города Устюжны.
 Автор эскиза: Черкасов А. П. (?)
 Местоположение: колокольня, юго-западный фасад, 2-й ярус.
 Размеры: выс. 52 см, шир. 50 см.

Поле разделено на две горизонтальные части. В верхней, на серебряном фоне – герб Новгородской губернии (два черных медведя с золотым тронem). В нижней, на красном – гора железной крицы.

Красное поле крашеное.





Мозаика: Герб города Царское Село.
 Автор эскиза: Черкасов А. П. (?)
 Местоположение: колокольня, северный фасад, 2-й ярус.
 Размеры: выс. 52 см, шир. 50 см.

На красном поле – золотой вензель Екатерины I, увенчанный императорской короной.

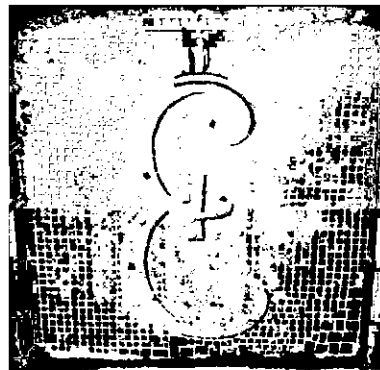
Красное поле крашеное.

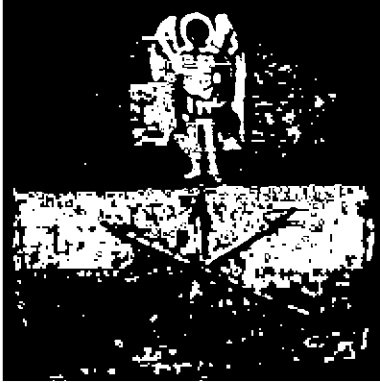
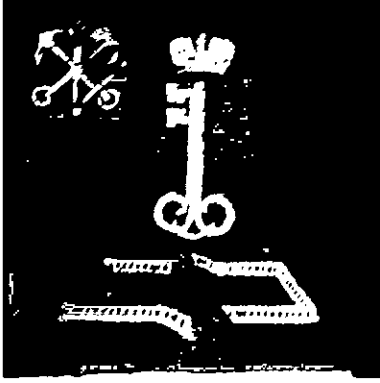

		<p>Мозаика: Герб города Череповца. Автор эскиза: Черкасов А. П. (?) Местоположение: колокольня, северо-западный фасад, 2-й ярус. Размеры: выс. 52 см, шир. 50 см.</p> <p>Поле разделено на две горизонтальные части синей полосой с четырьмя серебряными рыбами. В верхней, на серебряном фоне – герб Новгородской губернии (два черных медведя с золотым тронem). Нижняя часть разделена на два поля. Слева, на красном поле – каменная гора, справа, на голубом – сияющее золотое солнце и корабельный руль. Красное поле крашеное.</p> <p>Мозаика: Герб города Черкассы. Автор эскиза: Черкасов А. П. (?) Местоположение: колокольня, юго-западный фасад, 2-й ярус. Размеры: выс. 52 см, шир. 50 см.</p> <p>Поле разделено на две горизонтальные части. В верхней, на синем фоне – серебристая фигура архангела Михаила. В нижней, на красном – серебристый скачущий конь.</p> <p>Мозаика: Герб города Чигирина. Автор эскиза: Черкасов А. П. (?) Местоположение: колокольня, юго-западный фасад, 2-й ярус. Размеры: выс. 52 см, шир. 50 см.</p> <p>Поле разделено на две горизонтальные части. В верхней, на синем фоне – серебристая фигура архангела Михаила. В нижней, на серебряном – три крестообразно положенные стрелы.</p> <p>Мозаика: Герб города Шлиссельбурга. Автор эскиза: Черкасов А. П. (?) Местоположение: колокольня, северный фасад, 2-й ярус. Размеры: выс. 52 см, шир. 50 см.</p> <p>На голубом поле – серебряный ключ под золотой императорской короной. Внизу, на серо-зеленом фоне – серебряное укрепление с черными бойницами. В левом верхнем углу на красном фоне – герб Санкт-Петербургской губернии.</p>	   
--	--	--	--

Мозаика: Герб города Ямбурга.
 Автор эскиза: Черкасов А. П. (?)
 Местоположение: колокольня, северный фасад, 2-й ярус.
 Размеры: выс. 52 см, шир. 50 см.

На зеленом поле – сидящий на скале черный орел с серебристыми контурами. В левом верхнем углу сияющее золотистое солнце.

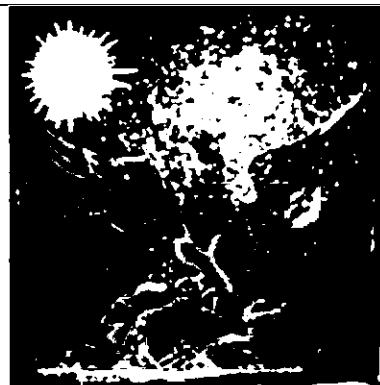

Мозаика: Герб государя области Армянской.
 Автор эскиза: Черкасов А. П. (?)
 Местоположение: западный фасад, раскреповка нижнего яруса колокольни.
 Размеры: выс. 56 см; шир. 56 см.

На золотом поле – стоящий на задних лапах красный лев в короне, с вытянутыми передними лапами и поднятым хвостом.



Мозаика: Герб рода Романовых.
 Автор эскиза: Черкасов А. П. (?)
 Местоположение: южный фасад, раскреповка нижнего яруса колокольни.
 Размеры: выс. 56 см; шир. 56 см.



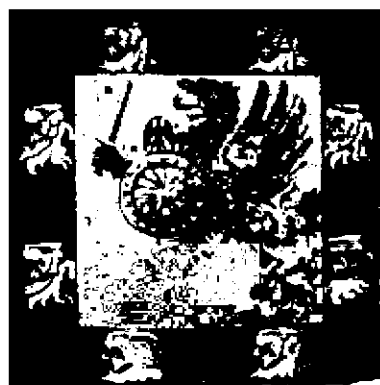

На серебряном поле – стоящий на задних лапах красный грифон, с золотым мечом и круглым щитом. На щите стоит черный орел. По периметру широкая черная рамка с золотыми и серебряными львиными головами.



Мозаика: Герб Царя Грузинского.
 Автор эскиза: Черкасов А. П. (?)
 Местоположение: западный фасад, раскреповка нижнего яруса колокольни.
 Размеры: выс. 56 см; шир. 56 см.

В золотом поле – Георгий Победоносец в голубом одеянии, с золотым крестом на груди, сидящий на синем коне. Святой поражает копьем зеленого дракона.



	<p>Мозаика: Герб Царя Сибирского. Автор эскиза: Черкасов А. П. (?) Местоположение: северный фасад, раскреповка нижнего яруса колокольни. Размеры: выс. 56 см; дл. 56 см.</p> <p>На серебряном поле, символизирующим горностаевый мех – два черных соболя, стоящие на задних лапах, передними поддерживающие красные корону, горизонтально расположенный лук и две крестообразно поставленные стрелы.</p> <p>Мозаика: Герб Царя Польского. Автор эскиза: Черкасов А. П. (?) Местоположение: южный фасад, раскреповка нижнего яруса колокольни. Размеры: выс. 56 см; дл. 56 см.</p> <p>На красном поле – серебряный одноглавый орел, увенчанный золотой короной.</p>	 
	<p>Мозаика: Герб Государа и великого князя Белозерского. Автор эскиза: Черкасов А. П. (?) Местоположение: колокольня, северный фасад, 2-й ярус. Размеры: выс. 52 см, шир. 50 см.</p> <p>В голубом поле – две скрещенные серебряные рыбы под серебряным полумесяцем. Слева сверху золотой равноконечный крест.</p> <p>Мозаика: Герб Государа Туркестана. Автор эскиза: Черкасов А. П. (?) Местоположение: колокольня, северный фасад, 2-й ярус. Размеры: выс. 52 см, шир. 50 см.</p> <p>В золотом поле идущий единорог с красным языком, рогом и копытами.</p> <p>Мозаика: Звездочка (2 шт.) Автор эскиза: (?) Местоположение: колокольня западный фасад, 2-й ярус, над мраморным архивольтом триптиха «Спас Нерукотворный».</p> <p>На синем фоне восьмиконечная золотая звездочка-снежинка. Мозаика слева от триптиха (срезанный правый нижний угол) – с каплевидными лучами; справа от триптиха (срезанный левый нижний угол) – звездочка с прямыми лучами.</p>	  

Мозаика: Звездочка (4 шт.)
 Автор эскиза: (?)
 Местоположение: колокольня западный фасад, 2-й ярус, над мраморным архивольтом триптиха «Спас Нерукотворный».

Слева от триптиха мозаика со срезанными правыми нижними углами (одна в виде треугольника, вторая в виде перевернутой трапеции): голубая округлая звездочка с острыми лучиками на золотом фоне; темно-синяя с золотыми контурами на серебряном фоне.

Справа от триптиха мозаика со срезанными левыми нижними углами (одна в виде треугольника, вторая в виде перевернутой трапеции): красная пятиконечная звездочка с серебряной малой в центре и красными точками на серебряном фоне; голубая восьмиконечная с золотыми контурами на золотом фоне.

Мозаика: Звезда в венке (2 шт.)

Автор эскиза: (?)

Местоположение: колокольня западный фасад, 1-й ярус, под изображениями Богородицы и Иоана Богослова.

На голубом фоне золотая пятиконечная звезда с повторяющимися розовыми контурами, вписанная в круглый венок из белых и розовых цветов.

Мозаичные ромбовидные вставки Центральной шатрово-луковичной главы храма:

Западный фасад

Юго-западный фасад

Южный фасад

Юго-восточный фасад

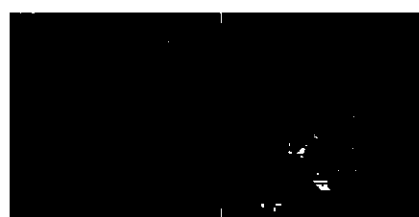
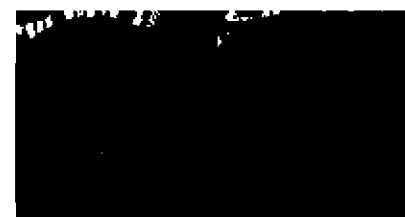
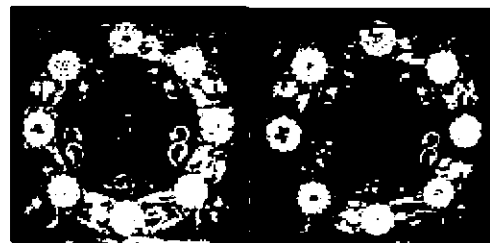

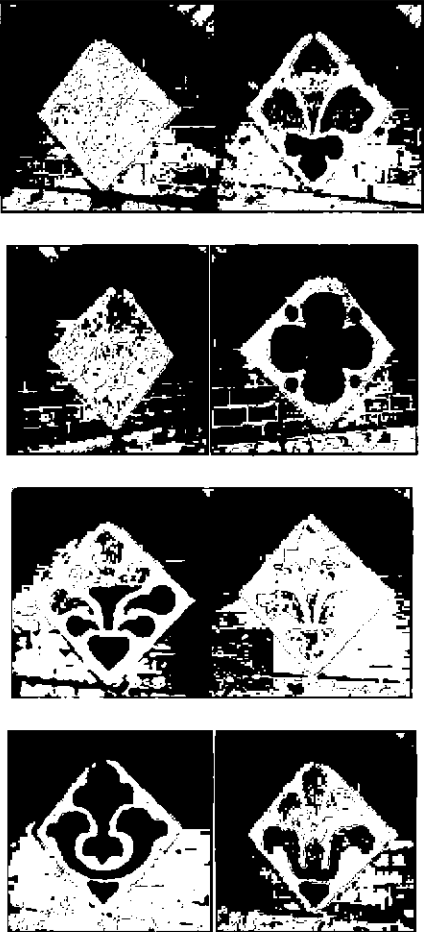
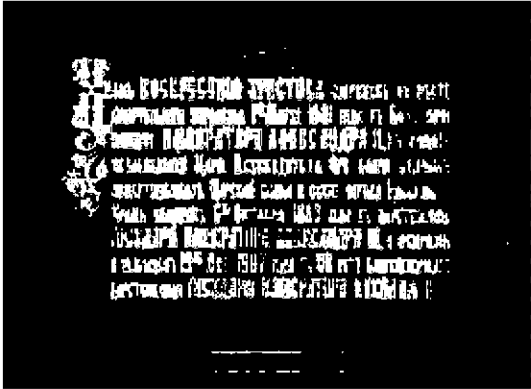
	<p>Восточный фасад</p> <p>Северо-восточный фасад</p> <p>Северный фасад</p> <p>Северо-западный фасад</p> <p>20-ть мемориальных досок, расположенных на фасадах храма:</p> <p>Мемориальная гранитная доска № 1. Местоположение: южный фасад, цоколь. Справа от южного крыльца. Размеры: выс. 133,5 см; дл. 200,5 см.</p> <p>Гранитная доска прямоугольной формы, по нижнему краю прямоугольный вырез, расположение горизонтальное. В четырех углах расположены круглые заглушки. Текст написан в 9 строк, все углубленные символы покрыты золотистой краской. Буквица «Х» украшена спускающимся вниз растительным орнаментом из завитков и стилизованных цветов.</p> <p>Текст: «Храмъ ВОСКРЕСЕНІА ХРИСТОВА сооруженъ на мѣстѣ / смертельнаго пораненіа 1го Марта 1881 года въ Бозѣ почи / вающаго ИМПЕРАТОРА АЛЕКСАНДРА II, въ память / незабвеннаго Царя Освободителя, при благоговѣйныхъ пожертвованіяхъ Царской семьи и всего народа Русскаго. / Храмъ заложенъ бго Октабра 1883 года въ царствованіе / ГОСУДАРА ИМПЕРАТОРА АЛЕКСАНДРА III, а окончень / и осващень 19го Авг. 1907 года въ XIII лѣто благополучнаго царствованіа ГОСУДАРА ИМПЕРАТОРА НИКОЛАА II.»</p>	 
	<p>Мемориальная гранитная доска № 2.</p>	

Местоположение: южный фасад, цоколь. Между досками №№ 1 и 3.

Размеры: выс. 133,5 см; дл. 200,5 см.

Гранитная доска прямоугольной формы, по нижнему краю прямоугольный вырез, расположение горизонтальное. В четырех углах расположены круглые заглушки. Текст написан в 8 строк, все углубленные символы покрыты золотистой краской. Буквица «Р» на второй строке украшена спускающимся вниз растительным орнаментом из завитков и стилизованных цветов. Текст: «17 апрѣла 1818 года / Рождение Великаго КНАЗА АЛЕКСАНДРА НИКОЛАЕВИЧА / въ московскомъ кремлѣ. Да встрѣтитъ онъ обильный честью векъ, / Да славнаго участникъ славный будетъ, / Да на чредѣ высокой не забудеть, / Свѣтѣйшаго изъ званій челоувѣкъ!» / Жуковский. 1818 г.»

Мемориальная гранитная доска № 3.

Местоположение: южный фасад, цоколь. Между досками №№ 2 и 4.

Размеры: выс. 133,5 см; дл. 200,5 см.

Гранитная доска прямоугольной формы, по нижнему краю прямоугольный вырез, расположение горизонтальное. В четырех углах расположены круглые заглушки. Текст написан в 8 строк, все углубленные символы покрыты золотистой краской.

Текст: «12 декабря 1825 года. / Провозглашение Великаго КНАЗА / Александра Николаевича / Наслѣдникомъ Престола. / 16 Апрѣла 1841 года / Бракосочетаніе Наслѣдника Цесаревича и Великаго КНАЗА АЛЕКСАНДРА / НИКОЛАЕВИЧА съ Великою Княжною МАРИЕЮ АЛЕКСАНДРОВНОЮ / Принцессою Гессенъ-Дармштадскою.»

Мемориальная гранитная доска № 4.

Местоположение: южный фасад, цоколь. Между досками №№ 3 и 5.

Размеры: выс. 133,5 см; дл. 200,5 см.

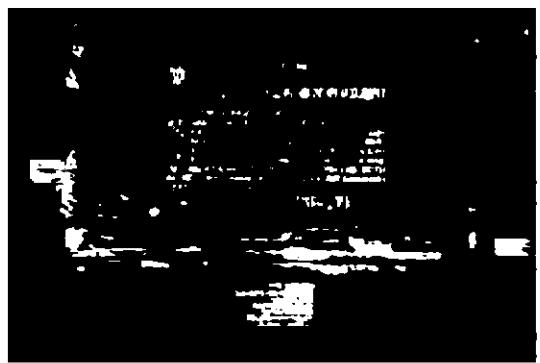
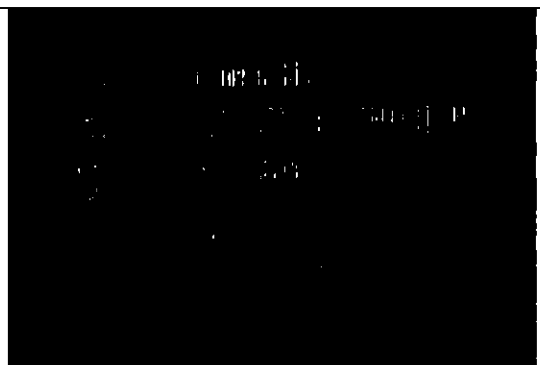

Гранитная доска прямоугольной формы, по нижнему краю прямоугольный вырез, расположение горизонтальное. В четырех углах расположены круглые заглушки. Текст написан в 12 строк, все углубленные символы покрыты золотистой краской. По всей поверхности доски многочисленные выбоины от осколков снарядов (специально оставленные в память о Великой Отечественной войне). Буквица «В» на второй строке украшена спускающимся вниз растительным орнаментом из завитков и стилизованных цветов.

Текст: «19 фе[вралѣ] 1855 года. / [Восшествіе] на [Престол]ъ ГОСУДАРА ИМПЕРАТОРА АЛЕКСАНДРА II / [В]ступаа на прародительскій НАШЪ Престоль Россій[ской Имперіи и нераз] / ..дѣльныхъ съ нею Царства Польскаго и Великаго Кнаж[ества Финландскаго] / ..предѣ лицом[ъ]

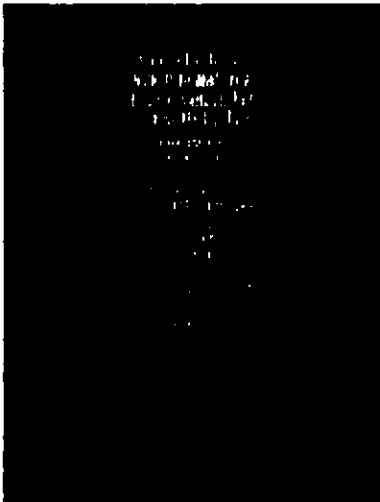

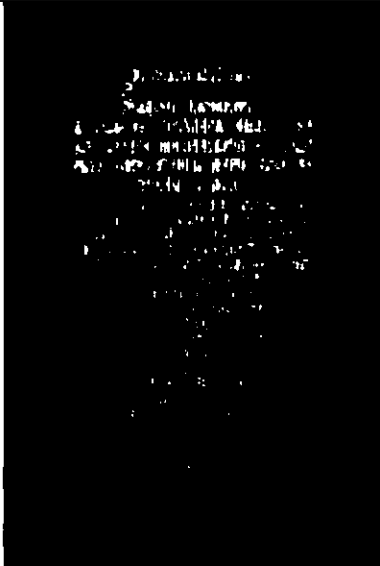
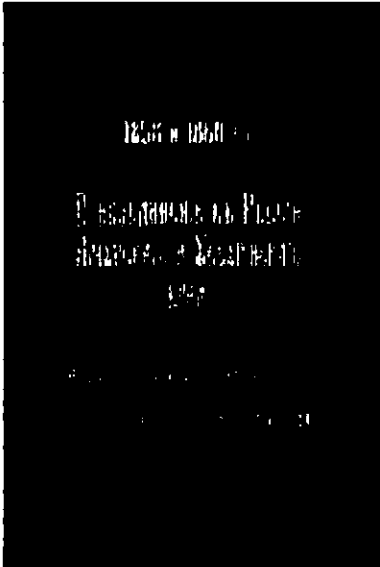
	<p>н]евидимо [с]оприсутствующа[го НАМ]Ъ БОГА. [пріемлѣмъ] свашен / ..ный обѣтъ [им]ѣтъ всегда е[дино]ю цѣлю бл[агоден]ствіе О[тчества Н]АШЕГО. / „Да ру[ко]вод[имые] п[окровит]ель[с]твемые призв[авши]мъ НАСЪ [къ се]му Велико / [..]му сл[ужені]ю Пров[идѣн]іемъ, у)твердимъ Ро[ссію на] высшей ст[упе]ни могуше / „[с]тва и славы да исполняются чрезъ НАСЪ по[стоанн]ыя ж[елані]а и виды Августѣй / „шихъ НАШ[ИХЪ] предшественниковъ ПЕТРА Е[КАТЕРИНЫ] АЛЕКСАНДРА Благословеннаго / „и Незабв[еннаго НАШЕГО Родит]елъ" / [АЛ]ЕКС[АНД]РЪ.»</p> <p>Ниже мемориальная доска с текстом «ЭТО СЛЕДЫ / ОДНОГО ИЗ 148478 / СНАРЯДРОВ / ВЫПУЩЕННЫХ / ФАШИСТАМИ / ПО ЛЕНИНГРАДУ / В 1941-1944 Г.Г.» Мемориальная гранитная доска № 5. Местоположение: юго-восточная сторона, цоколь. Между досками №№ 4 и 6. Размеры: выс. 133,5 см; дл. 95 см.</p> <p>Гранитная доска прямоугольной формы, по нижнему краю прямоугольный вырез, расположение вертикальное. В четырех углах расположены круглые заглушки. Текст написан в 22 строки, все углубленные символы покрыты золотистой краской.</p> <p>Текст: «19 марта 1856 года / Заключение мира, поло- / жившаго конецъ Вос- / точной войнѣ 1853-1856 гг. / ..Упорная, кровопролитная борьба, возмущав- / шаа Европу въ течение трехъ почти лѣтъ, / [п]реркашается... / ..При помощи Небеснаго промысла, всегда бла / ..годѣющаго Россіи, да утверждается и совершен- / ..ствуется ея внутреннее благоустройство прав- / ..да и милость да царствуютъ въ судахъ ея да раз- / ..вивается повсюду и съ новой силою стремление / къ просвѣщенію и всякой полезной дѣятельнос- / ..ти и каждый подъ сѣнію законовъ, для всехъ рав- / ..но справедливыхъ всѣмъ равно покровительству- / ..ющихъ, да наслаждается въ мирѣ плодомъ тру- / ..довъ невинныхъ. Наконец, и сіе есть первое живѣй / ..шее желаніе Наше свѣтъ спасительной вѣры, оза / ..рала умы, укрѣплала сердца, да сохраняетъ и улу / ..чшаетъ болѣе и болѣе общественную нравствен- / ..ность, сей вѣрнѣйшій залогъ порядка и счастья...“ / Александръ.»</p>	
--	--	--

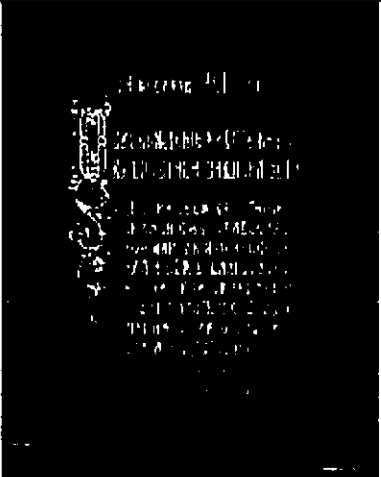
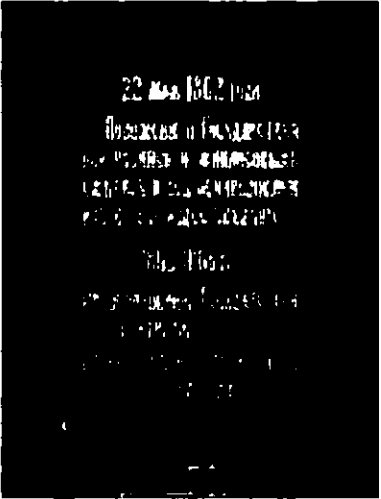
	<p>Мемориальная гранитная доска № 6. Местоположение: юго-восточная сторона, цоколь. Между досками №№ 5 и 6. Размеры: выс. 133,5 см; дл. 80,5 см.</p> <p>Гранитная доска прямоугольной формы, по нижнему краю прямоугольный вырез, расположение вертикальное. В четырех углах расположены круглые заглушки. Текст написан в 24 строки, все углубленные символы покрыты золотистой краской. Вторая строка начинается буквицей «С».</p> <p>Текст: «26 августа 1856 года / Священное Коронованіе и / Миропомазаніе ГосударА Императора / Александра Николаевича и Госуда- / рыни Императрицы Маріи Алексан- / дровны въ Москвѣ. / „В сей торжественный день, когда, испросивъ / „благословеніе Всевышняго, Мы возложили на / СебА вѣнецъ Нашихъ Предковъ, первую Нашею / „мыслию было, какъ всѣгда, благоденствіе любезной / Намъ Россіи. Повторалъ при Священномъ обрадѣ / „Коронованіа обѣтъ, произнесенный Нами въ самый / „часъ вступленіа Нашего на Прародительскій Пре- / „столь, имѣть посполанною, единою цѣлью трудовъ и / „попеченій Нашихъ утверждение, возвышеніе сего / „благоденствіа, в настоящемъ и будущемъ време / „ни, Мы не могли, съ тѣмъ вмѣстѣ, не обратитъсѣ и / „къ воспоминанію о событіахъ недавно минувшихъ / „лѣтъ, ознаменованныхъ тагостными испытаніями, / „но и примѣрами высокой доблести и новыми дока- / „зательствами беспредѣльной, нелицемѣрной пре / „данности вѣрныхъ подданныхъ нашихъ всѣхъ / „состояній къ Престолу и Отечеству....” / Александръ.»</p> <p>Мемориальная гранитная доска № 7. Местоположение: юго-восточная сторона, цоколь. Между досками №№ 6 и 8. Размеры: выс. 133,5 см; дл. 80,5 см.</p> <p>Гранитная доска прямоугольной формы, по нижнему краю прямоугольный вырез, расположение вертикальное. В четырех углах расположены круглые заглушки. Текст написан в 6 строк, все углубленные символы покрыты золотистой краской.</p> <p>Текст: «1858 и 1860 г.г. / Присоединеніе къ Россіи / Амурскаго и Уссурійскаго / краа. / Айгунскій договоръ 16 Маа 1858 года. / Пекинскій договоръ 2 Нолбра 1860 года»</p>	 
--	--	---

	<p>Мемориальная гранитная доска № 8. Местоположение: юго-восточная сторона, цоколь. Между досками №№ 7 и 9. Размеры: выс. 133,5 см; дл. 95 см.</p> <p>Гранитная доска прямоугольной формы, по нижнему краю прямоугольный вырез, расположение вертикальное. В четырех углах расположены круглые заглушки. Текст написан в 12 строк, все углубленные символы покрыты золотистой краской. Буквица «О» на второй строке украшена спускающимся вниз растительным орнаментом из завитков и стилизованных цветов. Текст: «19 февраля 1861 года / Освобождение крестьян от / крепостной зависимости. / „Освни себя крестнымъ / „знаменіемъ, православ- / „ный народъ, и призови съ / „Нами Божіе благослове- / „ніе на твой свободный / „труд, залогъ твоего до- / „машнаго благополучіа и / „блага общественнаго“..... / Александръ.»</p> <p>Мемориальная гранитная доска № 9. Местоположение: восточный фасад, цоколь. Между досками №№ 8 и 10. Размеры: выс. 133,5 см; дл. 95 см.</p> <p>Гранитная доска прямоугольной формы, по нижнему краю прямоугольный вырез, расположение вертикальное. В четырех углах расположены круглые заглушки. Текст написан в 10 строк, все углубленные символы покрыты золотистой краской. Текст: «22 мая 1862 года. / Положеніе о Государствен- / ной росписи и финансовыхъ / смѣтахъ и объ обнародованіи / ихъ во всеобщее свѣдѣніе. / 1862-1866 гг. / Преобразование Государствен- / наго Контроля. / Развитие сѣти желѣзныхъ до- / рогъ и телеграфовъ.»</p> <p>Мемориальная гранитная доска № 10 Местоположение: восточный фасад, цоколь. Между досками №№ 9 и 11. Размеры: выс. 133,5 см; дл. 95 см.</p> <p>Гранитная доска прямоугольной формы, по нижнему краю прямоугольный вырез, расположение вертикальное. В четырех углах расположены круглые заглушки. Текст написан в 3 строки, все углубленные символы покрыты золотистой краской. Буквица «О» на второй строке украшена спускающимся вниз растительным орнаментом из завитков и стилизованных цветов. Текст: «17 Апреля 1863 года. / Ограниченіе тѣлесныхъ / наказаній.»</p>	  
--	--	--

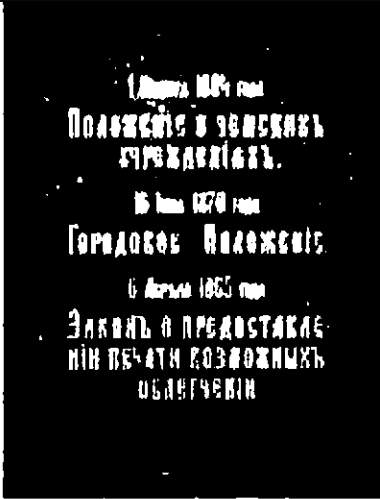
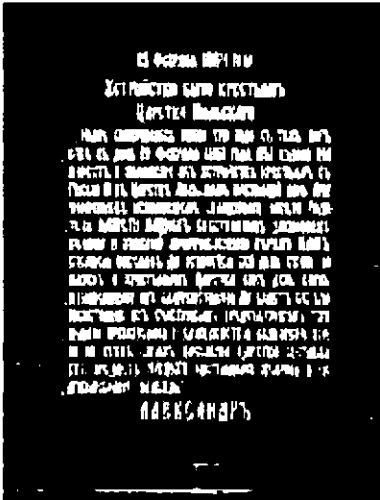
	<p>Мемориальная гранитная доска № 11. Местоположение: восточный фасад, цоколь. Между досками №№ 10 и 12. Размеры: выс. 133,5 см; дл. 95 см.</p> <p>Гранитная доска прямоугольной формы, по нижнему краю прямоугольный вырез, расположение вертикальное. В четырех углах расположены круглые заглушки. Текст написан в 9 строк, все углубленные символы покрыты золотистой краской.</p> <p>Текст: «1 Января 1864 года. / Положеніе о земскихъ / учрежденіяхъ. / 16 Юна 1870 года. / Городовое положеніе. / 6 Апреля 1865 года. / Законъ о предоставле- / нии печати возможныхъ / облегченій.»</p> <p>Мемориальная гранитная доска № 12. Местоположение: восточный фасад, цоколь. Между досками №№ 11 и 13. Размеры: выс. 133,5 см; дл. 95 см.</p> <p>Гранитная доска прямоугольной формы, по нижнему краю прямоугольный вырез, расположение вертикальное. В четырех углах расположены круглые заглушки. Текст написан в 19 строк, все углубленные символы покрыты золотистой краской.</p> <p>Текст: «19 февраля 1864 года / Устройство быта крестьянъ / Царства Польскаго. / „Нынѣ совершилось ровно три года съ тѣхъ поръ, / „какъ въ день 19 февраля 1861 года, МЫ издали Ма- / „нифестъ и положеніе объ устройствѣ крестьянъ въ / „Россіи. И въ Царствѣ Польскомъ настоящій день МЫ / „знаменуемъ исполненіемъ священнаго завѣта Роди- / „тела НАШЕГО. НАШИХЪ Собственныхъ давнишнихъ / „желаній и упованій многочисленнаго вернаго НАМЪ / „сословіа поселянъ. Да останется сей день вѣчно па- / „матень и крестьянамъ Царства, какъ день вновь / „возникающаго ихъ благосостояніа. Да будетъ сіе бла- / „госостояніе ихъ счастливымъ предвѣстникомъ того / „общаго преуспѣанія и благоденствія водвореніе кое- / „го во всѣхъ слодахъ населенія Царства составла- / „еть предметъ НАШЕГО постолннаго желанія и не- / „поколебимой надежды“. / АЛЕКСАНДРЪ.»</p>	 
--	---	--

Мемориальная гранитная доска № 13.
Местоположение: северо-восточная сторона, цоколь. Между досками №№ 12 и 14.
Размеры: выс. 133,5 см; дл. 95 см.

Гранитная доска прямоугольной формы, по нижнему краю прямоугольный вырез, расположение вертикальное. В четырех углах расположены круглые заглушки. Текст написан в 6 строк, все углубленные символы покрыты золотистой краской.

Текст: «1859 и 1864 гг. / Покорение Кавказа / Взятие Гуниба и пленение Ша- / мила 25 августа 1859 года. / Окончание Кавказской войны / 25 Маа 1864 года.»

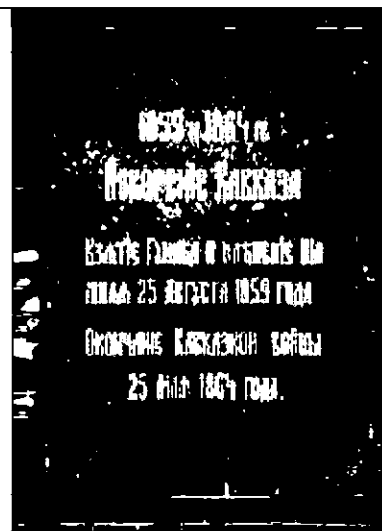

Мемориальная гранитная доска № 14.
Местоположение: северо-восточная сторона, цоколь. Между досками №№ 13 и 15.
Размеры: выс. 133,5 см; дл. 80, 5 см.

Гранитная доска прямоугольной формы, по нижнему краю прямоугольный вырез, расположение вертикальное. В четырех углах расположены круглые заглушки. Текст написан в 17 строк, все углубленные символы покрыты золотистой краской.

Текст: «20 Нолбра 1864 года. / Судебные Уставы. / ..Разсмотрѣвъ сіи проекты. МЫ нахо- / ..димъ, что они вполне соответствую- / ..т желанію НАШЕМУ водворить въ / Россіи судъ скорый правый, милости- / ..вый и равный для всѣхъ подданныхъ / ..НАШИХЪ, возвысить судебную власть. / ..дать ей надлежащую самостоятель- / ..ность и вообще утвердить въ народѣ / ..НАШЕМЪ то уваженіе къ закону, безъ / ..коего не возможно общественное благо- / ..состояніе и которое должно быть по- / ..стоаннымъ руководителемъ дѣйствій / ..всехъ и каждого отъ высшаго до низ- / ..шаго“.... / АЛЕКСАНДРЪ.»

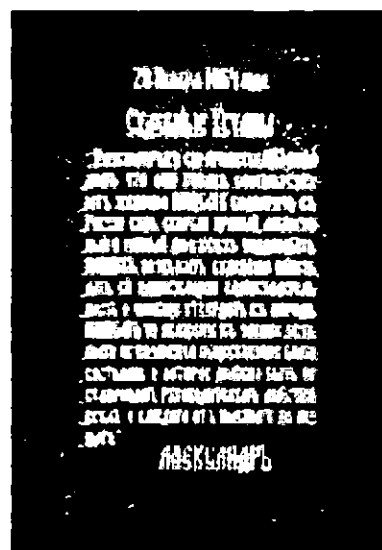

Мемориальная гранитная доска № 15.
Местоположение: северо-восточная сторона, цоколь. Между досками №№ 14 и 16.
Размеры: выс. 133,5 см; дл. 80 см.

Гранитная доска прямоугольной формы, по нижнему краю прямоугольный вырез, расположение вертикальное. В четырех углах расположены круглые заглушки. Текст написан в 19 строк, все углубленные символы покрыты золотистой краской. Буквица «Н» украшена спускающимся вниз растительным орнаментом из завитков и стилизованных цветов.

Текст: «Народное / образование / ..Въ постоянныхъ заботахъ Моихъ о / ..благѣ Моего народа А обращаю особен- / ..ное Мое вниманіе на дѣло народнаго / ..просвѣщенія, вида въ немъ движущую / ..силу всякаго успѣха и утверждение / ..техъ нравственныхъ основъ, на кото- / ..рыхъ зиждутся государства“. / Александръ. / Положеніе

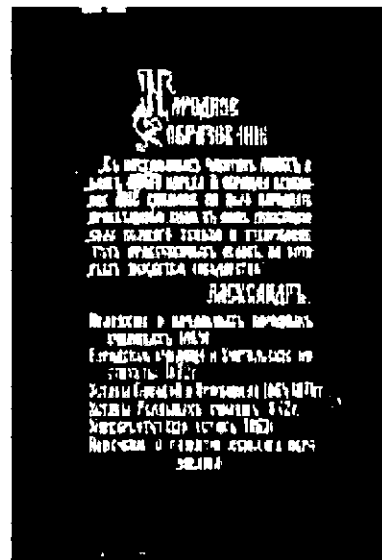

о начальных народных / училищах 1864 г. / Городских училища и Учительские институты 1872 г. / Уставы Гимназий и Прогимназий 1864-1871 гг / Уставы Реальных училищ 1872 г. / Университетский устав 1863 г. / Попечение о развитии женского образования.»

Мемориальная гранитная доска № 16.

Местоположение: северо-восточная сторона, цоколь. Между досками №№ 15 и 17.

Размеры: выс. 133,5 см; дл. 95 см.

Гранитная доска прямоугольной формы, по нижнему краю прямоугольный вырез, расположение вертикальное. В четырех углах расположены круглые заглушки. Текст написан в 5 строк, все углубленные символы покрыты золотистой краской. Буквица «В» на второй строке украшена спускающимся вниз растительным орнаментом из завитков и стилизованных цветов. Текст: «19 Октября 1870 года / Возвращение Россією / своих Державных / правъ на Черномъ / морѣ.»

Мемориальная гранитная доска № 17.

Местоположение: северный фасад, цоколь. Между досками №№ 16 и 18.

Размеры: выс. 133,5 см; дл. 204 см.

Гранитная доска прямоугольной формы, по нижнему краю прямоугольный вырез, расположение горизонтальное. В четырех углах расположены круглые заглушки. Текст написан в 14 строк, все углубленные символы покрыты золотистой краской.

Текст: «1 Января 1874 года / Всеобщая воинская повинность. /Сила Государства не въ одной численности войскъ, но преимущественно въ / ..нравственныхъ и умственныхъ его качествахъ, достигающихъ высшаго развитія / ..лишь тогда, когда дѣло защиты отечества становится общимъ дѣломъ народа, / ..когда всѣ безъ различія званий и состояній, соединяются на это святое дѣло... / ..Утвердивъ.... Уставъ о воинской повинности и призывая подданныхъ НАШИХЪ, / ..именемъ дорогой всѣмъ НАМЪ отчизны, къ ревностному исполненію возлагае- / ..мыхъ на нихъ обязанностей, МЫ не имѣемъ намѣренія отступать отъ началъ, / ..которымъ неуклонно слѣдовали во все НАШЕ Царствованіе МЫ не ищемъ, какъ / не искали до сихъ поръ блеска военной славы и лучшимъ жребіемъ ниспос- / ..ланнымъ НАМЪ отъ БОГА, почитаемъ вести Россію къ величію путемъ мирнаго / ..преуспѣанія и всестороннаго внутреннаго развитія.....“ / Александръ.

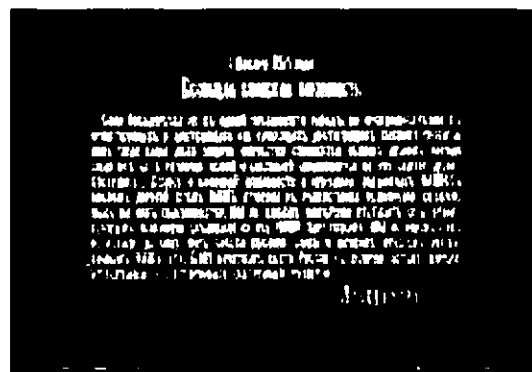
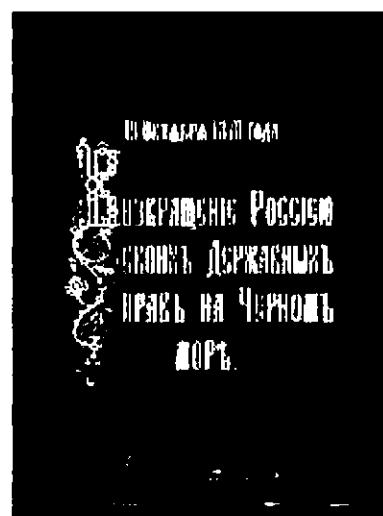

Мемориальная гранитная доска № 18.
Местоположение: северный фасад, цоколь. Между досками №№ 17 и 19.

Размеры: выс. 133,5 см; дл. 204 см.

Гранитная доска прямоугольной формы, по нижнему краю прямоугольный вырез, расположение горизонтальное. В четырех углах расположены круглые заглушки. Текст написан в 19 строк, в нижней части перечисление военных событий даны в два столбца. Все углубленные символы покрыты золотистой краской.

Текст: «Война за освобождение Балканских христианъ. / 12 Апрель 1877 – 19 Февраля 1878. / „А знаю, что вса Россіа вмѣстѣ со МНОЮ принимаетъ живѣйшее участие / „въ страданіяхъ нашихъ братій по вѣрѣ и по происхожденію.... Вса Россіа отзо- / ..ветса на МОИ призывъ, когда А сочту это нужнымъ и честь Россіи того потребу- / „еть..... Да поможетъ НАМЪ БОГЪ исполнить НАШЕ святое призваніе“ / (Изъ рѣчи, произнесенной

Императоромъ Александромъ II въ Кре- / млевскомъ Дворце 30 Октября 1876 г.) / Взятіе Ардагана. / Переправа черезъ Дунай у Галаца и у / Зимницы. / Защита Балзета. / Взятіе Никополя. / Захватъ Балканскихъ проходовъ: Ха- / инкойскаго и Шипкинскаго. / Взятіе Ловчи. / Пораженіе арміи Мухтара-Паши на / Аладжинскихъ высотахъ / Горный Дубнѣкъ и Телишь. / Деве-Бойну. / Взятіе штурмомъ Карса. / Паденіе Плевны. / Сраженіе при сс. Трестеника и Мечки. / Переходъ черезъ Балканы: Ташкисена, гор. / Бугоровъ, Комарцы, Петричево Враждебна. / Шипка. / Шейново. / Филиппополь. / Занатіе Адрианополя. / Занатіе Эрзерума.»

Мемориальная гранитная доска № 19.

Местоположение: северный фасад, цоколь. Между досками №№ 18 и 20.





Размеры: выс. 133,5 см; дл. 204 см.

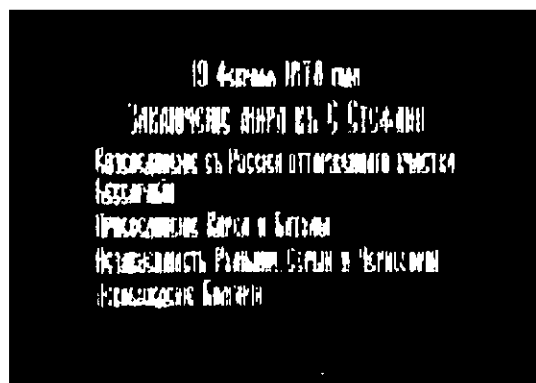
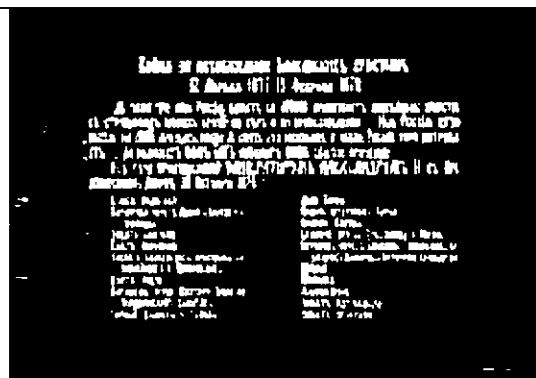

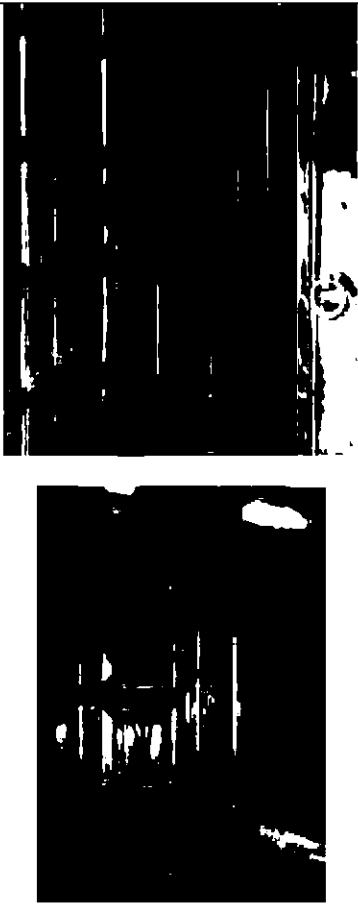
Гранитная доска прямоугольной формы, по нижнему краю прямоугольный вырез, расположение горизонтальное. В четырех углах расположены круглые заглушки. Текст написан в 7 строк, все углубленные символы покрыты золотистой краской.

Текст: «19 Февраля 1878 года. / Заключение мира въ С–Стефано. / Возсоединеніе съ Россіей отторженнаго участка / Бессарабіи. / Присоединеніе Карса и Батума. / Независимость Румыніи, Сербіи и Черногоріи. / Освобожденіе Болгаріи.»



		<p>Мемориальная гранитная доска № 20. Местоположение: северный фасад, цоколь. Слева от северного крыльца. Размер: выс. 133,5 см; дл. 204 см. Гранитная доска прямоугольной формы, по нижнему краю прямоугольный вырез, расположение вертикальное. В четырех углах расположены круглые заглушки. Текст написан в 12 строк, все углубленные символы покрыты золотистой краской. Буквица «З» украшена спускающимся вниз растительным орнаментом из завитков и стилизованных цветов. Текст: «Завоеваніе Средней Азіи 1860-1881 гт. / Взатіе штурмомъ города Ташкента. / Побѣда надъ Бухарскими войсками у Ирджара. / Взатіе штурмомъ Кокандскаго города Ходжента / Взатіе Бухарскихъ крѣпостей Ура-Тюбе и Джизакъ / Бой у Аны-Кургана. / Штурмъ Самаркандскихъ высотъ и занатіе города. / Бой на Зарабулавкскихъ высотахъ и занатіе ихъ. / Занатіе Хивы, столицы Ханства. / Взатіе Кокандской крѣпости Махрамъ. / Вторичное взатіе штурмомъ города Андижанъ. / Присоединеніе къ владѣніамъ Россіи Кокандскаго Ханства. / Взатіе штурмомъ крѣпости Геокъ-Тепе.»</p>	
5.	<p>Архитектурно-художественное оформление интерьеров:</p>	<p>оформление тамбуров парадных порталов крылец (четыре главных входа в храм):</p> <p>тамбуры находятся в откосах между дверными проемами (на глубину капитальной стены здания);</p> <p>по сторонам наружных и внутренних парадных дверей, со стороны тамбура, размещены узкие высокие филенки, с тонкими вставками выпуклых панелей со скошенными краями;</p> <p>деревянные панели на боковых стенах тамбура; с квадратными филенками, оформленными как выпуклые панели со скошенными краями;</p>	

	<p>деревянные панели на потолке тамбура, выстроенные по форме радиусного обрамления люнетов над входными дверями; с прямоугольными филенками, оформленными как выпуклые панели со скошенными краями;</p> <p>материал панелей стен и потолка – дуб;</p> <p>внутренние парадные двери (вход с парадных крылец притворов):</p> <p>двери состоят из двух створок; со стороны тамбура деревянные двери оформлены двумя филенками разной высоты: нижние филенки двери по высоте нижней филенки боковых панелей; верхние филенки занимают остальную высоту; материал дверей – дуб, сосна (?);</p> <p>дверные ручки четырех двойных наружных дверей парадных входов (восемь створок, по две на каждой створке – со стороны улицы и со стороны тамбура);</p> <p>материал – бронза, латунь (?);</p> <p>дверные ручки четырех двойных внутренних дверей парадных входов (восемь створок, по две ручки на каждой створке - со стороны тамбура и со стороны интерьера храма);</p> <p>материал – бронза, латунь (?);</p> <p>четыре портала – по два в северном и южном притворах -</p>	   
--	--	--

	<p>оформление северного и южного притворов:</p> <p>пространства каждого из притворов состоят из двух квадратных в плане объемов, перекрытых парусными сводами и разделенных арочными проемами между собой;</p> <p>притворы отделены от «мемориального места», расположенного в основании башенного объема колокольни, массивными несущими стенами нижнего яруса колокольни;</p> <p>арочные проемы (в северной и южной несущих стенах колокольни) оформляют проходы к «месту поранения» из северного и южного притворов;</p> <p>стены и арочные проемы (в верхней части), своды, подпружные арки, и оконные откосы – облицовка мозаикой;</p> <p>стены и арочные проемы, в нижней части – облицовка панелями из натурального итальянского серпентинита: цоколь – из зеленого с белыми прожилками, так называемого, мрамора «Verde di Calabria», плитус – из темно-красного (или темного красно-фиолетового оттенка) с прожилками, так называемого, мрамора «Rosso di Levanto»; етьре портала (по два – в северном и южном притворах) из резного серпентинита;</p> <p>массивные порталы образуют ниши, с расположением внутри них двустворчатых внутренних дверей (под резным каменным горизонтальным карнизом) и люнетов с орнаментальным заполнением;</p> <p>Эскиз порталов и дверных заполнений: Парланд А.А.:</p> <p>Размеры каждого из порталов: ширина (по пилястрам) – 2, 55 м; ширина (по боковым полукружьям кокошника) – 3,0 м; высота – 5, 95 м; глубина (по карнизу) – 0,8 м;</p> <p>все каменные детали порталов (в том числе резьба) – гладкие, полированные;</p>	  
--	--	--

в верхней части каждого портала – декоративный фронтон в виде трехлопастного кокошника, с выпуклыми полукружьями по бокам и килевидным завершением посередине; снизу фронтон оформлен в виде арки над входным проемом;

фронтон выполнен из цельного блока серпентинита, с профилированным обрамлением (с декоративным поясом «жгут») и с резьбой растительного орнамента, плотно заполняющей поле кокошника;

раскрепованный профилированный резной карниз из серпентинита, с орнаментом «бусь» и «листья» – над дверным проемом и импостами резных колонок, фланкирующих дверной проем;



в центре кокошника, в резной раме со «жгутовым» орнаментом по периметру вставка с мозаичным изображением;



оформление пилястр портала - резные трехчетвертные колонки, с трапециевидными капителями с греческим крестом и импостами в виде кубического объема с резным декором в форме «бриллиантового руста»;

колонки на высоком основании (в соответствии с высотой нижней филенки дверных створок), с кубическим цоколем;

по сторонам от дверных проемов («в створ» с боковыми откосами каменных пилястр) оформлены деревянные откосы, с узкими вертикальными филенками (с выпуклыми панелями со скошенными углами);



заполнение люнета (над дверным проемом):

резной каменный растительный орнамент (стилизованый вазон с цветами и бутонами) на фоне мозаики из золотой смальты;



дверные заполнения порталов северного и южного притвора:

двери внутренние, деревянные, двустворчатые, количество – 4; материал – дуб;

с внутренней стороны каждая створка разделена на две филенки; в верхних филенках на позолоченном фоне – дубовый растительный орнамент (вазон, с выходящими из него спиралевидно закрученными стеблями, «пальметтой» и экзотическими бутонами) на золоченом фоне;



в нижних филенках – накладная резная дубовая композиция «арка с «гирькой» на фоне плоскости деревянной панели;



у пороговой части двери оформлены накладным деревянным резным «отбойником»;

Оформление стен и оконных откосов притворов:

полихромной орнаментальной мозаикой с растительным флоральным мотивом, в обрамлении звездчатого полихромного бордюра;

оформление сводов, софитов арок полихромной мозаикой – на темно-лазуревом фоне мотив звездчатого орнамента и лунного серпа;

в полукружиях и плоскостях арок притворов на темно-синем фоне полихромные композиции с орнаментами стилизованных цветков, бутонов, переплетенных стеблей.



Мозаичные образы в кокошниках порталов
северного и южного притворов:

Мозаика: Пророк Иоанн Предтеча.
Автор эскиза: Смукрович И.И.
Размеры: выс. 0,75 м, шир. 0,51 м.

местоположение:

Северный притвор, в кокошнике северного портала.

Пророк изображен на золотом фоне, одет в милоть и темно-зеленый гиматий, перекинутый через левое плечо. Вокруг головы серебряный нимб с красной полосой по окружности. Правая рука приподнята, ладонь раскрыта. В левой руке свиток с текстом: «СЕ АГНЕЦЪ / БЖІЙ / ВЗЕМЛАЙ / ГРѢХИ / МІРА». Справа надпись с сокращениями и титлами: «СВ. ПРРКЪ. / ІВАННЪ ПРРТЧА».



Мозаика: Святая преподобная Марфа.
Автор эскиза: Смукрович И.И.
Размеры: выс. 0,75 м, шир. 0,51 м.

местоположение:

Северный притвор, в кокошнике западного портала.

Святая изображена в трехчетвертном повороте влево. Облачена в черную схиму, голова покрыта. Кисти рук сжаты перед грудью. Вокруг головы серебряный нимб с красной полосой по окружности. Слева надпись с сокращениями и титлами: «СВ. ПРПНАА. / МАРФА».



Мозаика: Св. Николай Мирликийский.
Автор эскиза: Смукрович И.И.
Размеры: выс. 0,75 м, шир. 0,51 м.

местоположение:

Южный притвор, в кокошнике южного портала.

Святой Николай изображен фронтально, в облачении священника – красной фелони и белом с красными крестами омофоре. Небольшая борода и волосы белые. Вокруг головы серебряный нимб с красной полосой по окружности. Правая рука приподнята перед грудью в именованном благословении. В левой руке, покрытой омофором, Евангелие с золотистыми накладками и застежками. Справа и слева в два столбца надпись с сокращениями и титлами: «СВ. НИКОЛАЙ / ЧУДОТВОРЕЦЪ // АРХІЕП. МВР / ЛИКІЙСКІЙ».



Мозаика: Святая София.
 Автор эскиза: Смурович И.И.
 Размеры: выс. 0,75 м, шир. 0,51 м.

местоположение:
 Южный притвор, в кокошнике западного портала.

Святая изображена фронтально, с трехчетвертным поворотом головы вправо. Облачена в зеленую тунику и черный мафорий с кистями по краю. Вокруг головы серебряный нимб с красной полосой по окружности. В правой руке четырехконечный крест, левая прижата ладонью к груди. Справа надпись: «СВ. МУЧЕНИЦА / СОФІА».



Мозаики интерьеров:

Мозаика: Видение Иаковом лестницы.
 Автор эскиза: Беляев В. В.
 Местоположение: арочный проем между северным притвором и основным объемом, северная сторона.
 Размеры: выс. 5,6 м; дл. 4,1 м.

В центре композиции на голубом фоне четыре ангела с раскрытыми крыльями, стоящие на перекладинах лестницы. На земле у основания лестницы – спящий Иаков в голубом хитоне и красно-пурпурном гиматии.



Мозаика: Неопалимая купина.
 Автор эскиза: Беляев В. В.
 Местоположение: арочный проем между северным притвором и основным объемом, южная сторона.
 Размеры: выс. 5,6 м; дл. 4,1 м.

В центре композиции на голубом фоне – горящий куст, над которым в ореоле, составленном парящими ангелами с раскрытыми крыльями, образ Богородицы лиловый мафорий. Вокруг головы золотой нимб*. Справа в синем хитоне и красном гиматии с приподнятыми руками стоит Моисей.

*В мозаиках интерьера нимбы у Спасителя, Богородицы и святых набраны золотой кантарелью (за редким исключением).



Мозаика: Ветхозаветная Троица.
 Автор эскиза: Беляев В. В.
 Размеры: выс. 5,6 м; дл. 4,1 м.
 Местоположение: арочный проем между южным притвором и основным объемом. южная сторона.

Святая Троица представлена в образе трех ангелов в светло-сиреневых хитонах и салатно-голубых плащах, сидящих под раскидистым деревом за столом. На переднем плане: слева – Авраам в красном хитоне и зеленом гиматии. В руках на белой пелене на подносе – кувшин; справа – фигура Сары в коричневом плаще, держащей поднос с хлебами.

Мозаика: Жертвоприношение Авраама.
 Автор эскиза: Беляев В. В.
 Местоположение: арочный проем между южным притвором и основным объемом, северная сторона.
 Размеры: выс. 5,6 м; дл. 4,1 м.

В центре композиции на голубом фоне, в красном хитоне и в зеленом гиматии Авраам. Левая рука патриарха приподнята, в правой руке – нож, занесенный над лежащим на поленнице дров Иаковом. В верхней части композиции – облака и ангел в светлом одеянии, с раскрытыми крыльями, разведенными руками, на фоне желтого солнечного диска.

Мозаика: Введение во храм.
 Автор эскиза: Беляев В. В.
 Местоположение: арочный проем между южным притвором и мемориальной частью, восточная сторона
 Размеры: выс. 4,3 м; дл. 3,5 м.

На ступенях храма – первосвященник Захария в зеленом епископском облачении протягивает руки к Деве Марии. На Марии темно-лиловый мафорий. За ней следуют родители: Анна в темно-розовом плаще и Иоаким в красно-коричневом хитоне и темно-желтом гиматии. За ними шествуют служители храма в белых одеждах со свечами в руках. В верхней части композиции – парящие в облаках шестикрылые серафимы. Фон – золотая кантарель*.

* Фоны мозаик мемориальной и алтарной части набраны золотой кантарелью.



Мозаика: Воздвижение Животворящего Креста.
 Автор эскиза: Беляев В. В.
 Местоположение: арочный проем между северным притвором и мемориальной частью, восточная сторона
 Размеры: выс. 4,3 м; дл. 3,5 м.

В центре мозаики на золотом фоне – на ступенях восьмиконечный крест в сиянии. Над крестом в облаках парят серафимы с сине-голубыми крыльями. За крестом в светлых полиставриях и омофорах – два старца. В левой части в малиновом плаще и короне – царица Елена. Ее левая рука прижата к груди, правая поднята с раскрытой ладонью.

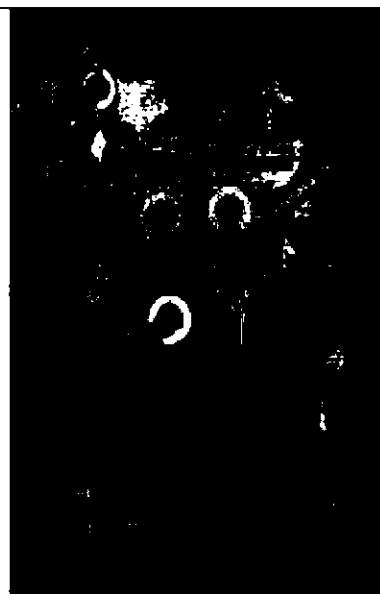

Мозаика: Покров Богородицы.
 Автор эскиза: Беляев В. В.
 Местоположение: арочный проем между северным притвором и мемориальной частью, западная сторона
 Размеры: выс. 4,3 м; дл. 3,5 м.

В центре композиции – образ Богородицы, в темно-лиловом мафории. В руках развернутый желто-оранжевый омофор, поддерживаемый двумя ангелами. Слева и справа ангелы, апостолы. Вверху в облаках – Христос с разведенными в стороны руками. Внизу справа – блаженный Андрей в зеленом гиматии и Епифаний в желтом хитоне и темно-розовом гиматии.



В софите арки – Христограмма – изображение монограммы Христа из греческих скрещенных букв Х (хи) Ρ (ро) в сиянии – в окружении серафимов.

Автор эскиза: Беляев В. В.
 Размеры: площадь: 8,2 кв. м.



Мозаичное оформление мемориальной части:

Мозаика: Положение во гроб.
 Автор эскиза: Беляев В. В.
 Местоположение: мемориальная часть, западная стена, 1-й регистр
 Размеры: выс. 2,5 м; дл. 6 м.

В центре композиции – распростертое на каменной плите саркофага тело Христа, прикрытое белой пеленой. Над ним склонились ангелы и ученики Христа. Богоматерь в темно-вишневом мафории склонилась к лику Сына.



Мозаика: Святой благоверный князь Александр Невский.

Автор эскиза: Беляев В. В.

Местоположение: мемориальная часть, западная стена, 2-й регистр, слева от окна

Размеры: выс. 4,1 м; дл. 1,2 м.

На золотом фоне, фронтально и полный рост – Александр Невский в воинских доспехах, сверху которых наброшен красный плащ. Вокруг головы золотой, окаймленный красной линией нимб. Левая рука князя на груди, в правой хоругвь. Справа от образа надпись на церковнославянском языке с сокращениями и титлами: «СВ. БЛГРНЫЙ / КЗЪ / АЛЕЗ / АНД / РЪ / НЕВС / КИЙ»

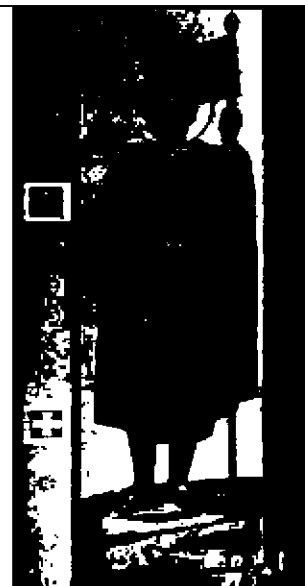

Мозаика: Святой ангел хранитель.

Автор эскиза: Беляев В. В.

Местоположение: мемориальная часть, западная стена, 2-й регистр, справа от окна

Размеры: выс. 4,1 м; дл. 1,2 м.

На золотом фоне, фронтально и полный рост – ангел Хранитель на облаке. Вокруг головы золотой, окаймленный красной линией нимб. Облачен в желтый хитон и бирюзовый гиматий. В левой руке плат, на котором венец, в правой длинный четырехконечный крест. Справа от образа надпись на церковнославянском языке с сокращениями и титлами: «СВ. АНГЛЪ / ХРА / НИ / ТЕ / ЛЪ»



Мозаика: Яко Твое есть царствие.

Автор эскиза: Беляев В. В.

Местоположение: мемориальная часть, западная стена, в общем поле 3-го регистра и полукружия над окном.

Размеры: площадь 28,4 кв. м.

В центре Сопрестолie: изображены с благословляющими жестами Бог Отец и Бог Сын. Между ними в голубом медальоне – голубь. Вокруг головы Христа золотой нимб с крестом, в который вписаны буквы «O W N». В левой руке Христа Евангелие. Вокруг головы Бога Отца золотой нимб с восьмиконечной звездой. С двух сторон от центра, в два ряда, восседают пророки и апостолы. Внизу святые праведники, к которым устремлены летящие ангелы, держащие чаши на белом плате.



Орнаментальное оформление архивольта, софита арки, бордюров композиций на стенах растительными мотивами с выделением мотивов в отдельных обрамлениях мальтийских крестов и пятиконечных звезд.

Мозаика: Ангелы в медальонах, растительные орнаменты и надписи.

Автор эскиза: Парланд А. А

Местоположение:

- мемориальная часть, северная стена, над арочным проемом, 2-й регистр;
- мемориальная часть, южная стена, над арочным проемом, 2-й регистр.

По полуциркульному изгибу проемов расположены надписи, обрамленные растительным стилизованным орнаментом, который выше стелется флоральными мотивами и переходит во фризообразное изображение серафимов в медальонах.

Надпись на северной стене: «БОЛЬШЕ СЕБА ЛЮБВЕ НИКТОЖЕ ИМАТЬ ДА КТО ДУШУ СВОЮ ПОЛОЖИТЬ ЗА ДРУГИ СВОА».

Надпись на южной стене: «И АЗЪ ПЕРВЕНЦА ПОЛОЖУ ЕГО, ВЫСОКА ПАЧЕ ЦАРЕЙ ЗЕМНЫХЪ: И ПОЛОЖУ ВЪ ВЕКЪ ВЕКА СЪМА ЕГО, И ПРЕСТОЛЬ ЕГО ЯКО ДНЕ НЕБА».

Выше надписи на каждой стене по 5 медальонов, в которых на голубом фоне – головка серафима. Размеры: площадь каждого медальона 0,78 кв. м;

Выше изображений в медальонах – мозаичный орнаментальный бордюр с мотивами шестиконечных звезд, чередующихся с вентиляционными металлическими решетками, орнаментированными равноконечными крестами в обрамлении завитков.

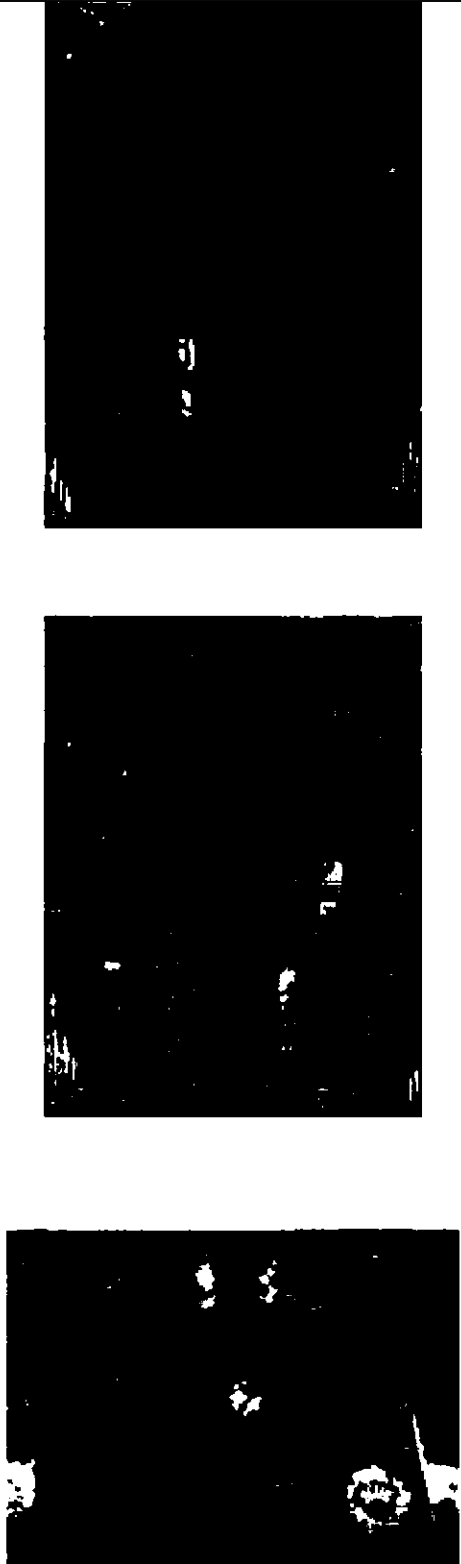

	<p>Мозаика: Распятие Христа. Автор эскиза: Беляев В. В. Местоположение: мемориальная часть, северная стена, над арочным проемом, 3-й регистр Размеры: площадь 43,4 кв. м.</p> <p>В центре композиции – распятый Спаситель. Слева от Распятия склонившие головы две женские фигуры. Одна из них, в лиловом мафории, Богоматерь. Справа – Иоанн Богослов в красном плаще и держащий копье сотник Лонгин. Композицию венчает изображение Саваофа, торжественно восседающего в окружении ангелов. Фон – кантарель.</p> <p>Орнаментальное оформление архивольта и софита арки растительными мотивами, с выделением мотивов в отдельных обрамлениях мальтийских крестов и пятиконечных звезд.</p> <p>Мозаика: Сошествие в ад. Автор эскиза: Беляев В. В. Местоположение: мемориальная часть, южная стена, над арочным проемом, 3-й регистр Размеры: площадь 43,4 кв. м.</p> <p>В центре мозаики в золотой мандорле – Христос. Вокруг головы Христа нимб с крестом, в который вписаны буквы «O W N». Христос протягивает руки коленопреклоненным Адаму и Еве. По сторонам от Иисуса – праотцы и пророки. В верхней части композиции десять летящих ангелов, два из которых в центре водружают крест. Фон – кантарель.</p> <p>Орнаментальное оформление архивольта и софита арки растительными мотивами с выделением мотивов в отдельных обрамлениях мальтийских крестов и пятиконечных звезд.</p> <p>Изображение шестиконечного креста в сиянии и 4-х херувимов по углам Автор эскиза: Беляев В. В. Местоположение: мемориальная часть, в своде над сенью. Размеры: площадь 28,8 кв. м.</p> <p>Орнаментальная композиция из цветочных мотивов, пальмовых ветвей, фланкирующей изображение четырехконечного греческого креста на фоне восьмиконечной звезды в ореоле малых звезд.</p>	
--	--	--

Мозаика: Христос перед Пилатом.
 Автор эскиза: Бодаревский Н. К.
 Местоположение: арочный проем между мемориальной частью и основным объемом, южная сторона, 1-й регистр Размеры: выс. 3,32 м; дл. 2,55 м.

Иисус в розовом хитоне и зеленом гиматии. Вокруг головы – голубой нимб, с белым крестом, в который вписаны буквы «W O N». Пилат в белых одеяниях восседает под балдахинном.



Мозаика: Святой мученик Артемий, священномученик Власий и святая мученица Иулиания.
 Автор эскиза: Отмар В. И.
 Местоположение: арочный проем между мемориальной частью и основным объемом, южная сторона, 2-й регистр Размеры: выс. 4,1 м; дл. 2,55 м.

Фронтально и полный рост – три фигуры. Слева мученик Артемий – седовласый, с окладистой бородой, в облачении воина, сверху красный плащ. В правой руке приподнятый восьмиконечный крест, левая рука на груди. В центре – священномученик Власий – седобородый старец в белом с черными крестами полиставрии, сверху бело-розовый омофор. Правая рука приподнята, в перстосложении, в левой – Евангелие. Мученица Иулиания – в зеленом хитоне и сиреновом плаще, на голове бледно-бирюзовый плат. Правая рука – на груди, левая приподнята, ладонь раскрыта. Вверху, по сторонам от образов надписи в четыре столбца на церковнославянском языке с сокращениями и титлами: «СВ / МУЧ / АР / ТЕ / МИЙ // С / ВА / ЦЕК / МУ / ЧЕ / НИКЪ // В / Л / А / С / Т / Й // СВ. / МУЧ / ИУ / Л / И / А / НИЯ»

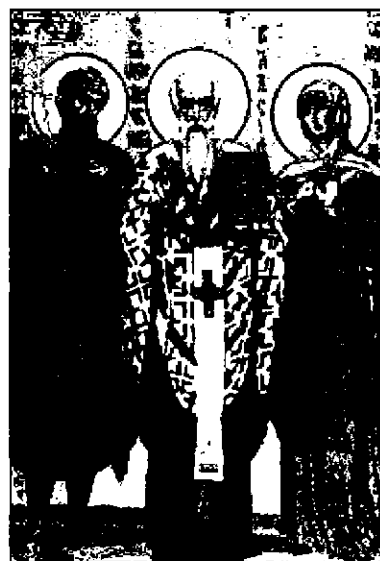

Мозаика: Предательство Иуды.
 Автор эскиза: Бодаревский Н. К.
 Местоположение: арочный проем между мемориальной частью и основным объемом, южная сторона, 3-й регистр Размеры: выс. 4,1 м; дл. 2,55 м.

В центре композиции – Христос, в коричневом хитоне и зеленом гиматии. Вокруг головы Христа золотой нимб с крестом, в который вписаны буквы «W O N». Рядом в желтом хитоне и зеленом гиматии Иуда, целующий Спасителя. Слева апостол Петр в коричневом хитоне и синем гиматии, приложивший руку ко лбу. Справа – римский воин, держащий факел.

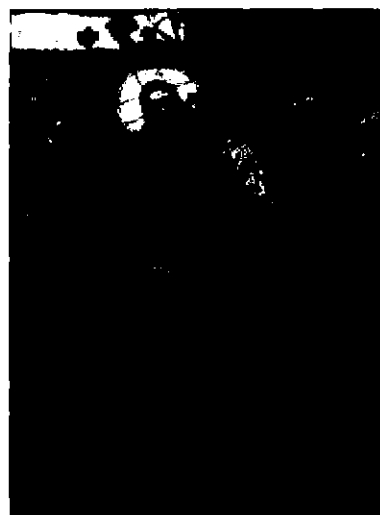

Мозаика: Христос перед Каиафой.
 Автор эскиза: Шаховской Н. П.
 Местоположение: арочный проем между мемориальной частью и основным объемом, северная сторона, 1-й регистр
 Размеры: выс. 3,32 м; дл. 2,55 м.

Слева Христос в красном хитоне и синем гиматии, в окружении стражников. Вокруг головы Христа голубой нимб, в котором серебристый крест с буквами «W O N». Справа – в окружении старейшин, в белых одеждах и красном плаще, под балдахином Каиафа. Его лицо обезображено гневом, взор устремлен на Иисуса.



Мозаика: Святые великомученики Пантелеймон, Андрей Стратилат и Фекла.
 Автор эскиза: Шаховской Н. П.
 Местоположение: арочный проем между мемориальной частью и основным объемом, северная сторона, 2-й регистр
 Размеры: выс. 4,1 м, дл. 2, 55 м.

Великомученик Пантелеймон – юноша в зеленой тунике и темно-розовом плаще с фибулой на правом плече. В правой приподнятой руке лжица, в левой – открытый ларец. Голова слегка повернута вправо и приподнята. В центре великомученик Андрей Стратилат – седобородый старец в воинском облачении, сверху зеленый плащ с фибулой на правом плече. В правой руке – крест, левая направлена в правую сторону, ладонь раскрыта. Великомученица Фекла, в темно-желтом хитоне и сиреневом плаще. На голове голубой плат. В правой руке крест, в левой книга. Вверху, по сторонам от образов надписи в четыре столбца на церковнославянском языке с сокращениями и титлами: «СВ ВЛКМЧ / ПАН / ТЕЛ / Е / Й / М / О / Н. // СВ / ВЛКМЧ / АН / Д / Р / Е / Й // СТ / РА / Т / И / Л / А / Т Ъ // СВ ВЛК / МЧ / Ф / Е / К / Л / А».



Мозаика: Моление о чаше.
 Автор эскиза: Шаховской Н. П.
 Размеры: выс. 4,1 м; дл. 2,55 м.
 Местоположение: арочный проем между мемориальной частью и основным объемом, северная сторона, 3-й регистр

На Христе розовый хитон и зеленый гиматий. Вокруг головы золотой нимб, с крестом, в который вписаны буквы «W O N». Рядом в светлых одеяниях ангел. Фоном композиции выступают деревья Гефсиманского сада.

В софите арки греческий крест, вписанный в восьмиконечную звезду в окружении 16 шестиконечных звезд. По бокам композиции из стилизованных цветов и трав.
 Автор эскиза: Парланд А.А. (?)



Мозаичное оформление основного объема:

Мозаика: Страшный суд.
 Автор эскиза: Беляев В. В.
 Местоположение: западная стена основного объема, по всему периметру арочного проема
 Размеры: площадь 67,2 кв. м.

В замке арки, в центре, в окружении ангелов – Христос в белых одеяниях. Вокруг головы Христа нимб с крестом, в который вписаны буквы «O W N». Ниже, в правой и в левой частях, ангелы. Ниже апостолы: Петр в голубом хитоне и бежевом гиматии, с воздетыми вверх руками и Павел в голубом хитоне и красном гиматии, держащий раскрытый свиток. Завершают композицию в самой нижней части: справа – грешники, слева – праведники.

Мозаика: Святой апостол Климент и святой апостол Карп.
 Автор эскиза: Карелин А. А.
 Местоположение: западная стена основного объема, лопатка с юга от центрального нефа, 1-й регистр.
 Размеры: выс. 3,32 м; дл. 2,1 м.

На голубом фоне, обрамленном золотой полосой, фронтально и полный рост – две фигуры. Апостол Климент – седобородый старец в светло-коричневой тунике и в красном с зелеными крестами полиставрии, сверху омофор. В левой руке – Евангелие, правая рука приподнята в именованном перстосложении. Апостол Карп – седобородый старец в синем хитоне и зеленом гиматии, сверху омофор. В левой руке Евангелие, поддерживаемое правой рукой. Золотые нимбы с белым и красным контурами по окружности. Слева и справа от образа надписи в два столбца на церковнославянском языке с сокращениями и титлами: «СВ / АПЛЪ / КЛИМ / ЕНТ / Ъ // СВ / АПЛЪ / КАР / ПЪ».



Мозаика: Святой мученик Андроник и святой мученик Антоний.
 Автор эскиза: Карелин А. А.
 Местоположение: западная стена основного объема, лопатка с юга от центрального нефа, 2-й регистр.
 Размеры: выс. 4,1 м, дл. 2,1 м.

На голубом фоне, обрамленном золотой полосой, фронтально и полный рост – две фигуры. Мученик Андроник с небольшой окладистой бородой, в синей тунике и красном плаще с белой каймой и запоной на правом плече. Руки скрещены на груди. В правой руке крест. Мученик Антоний с небольшой окладистой бородой, в синей тунике и красном кафтане. На голове округлая шапочка. В руках – крест. Слева и справа от образа надписи в два столбца на церковнославянском языке с сокращениями и титлами: «СВ / МУЧК / АНДРО / НИК / Ъ // СВ / МУЧК / АНТО / НИ / Й».



Мозаика: Преподобный Авраамий Ростовский и преподобный Авраамий Галичский.
 Автор эскиза: Карелин А. А.
 Местоположение: западная стена основного объема, лопатка с юга от центрального нефа, 3-й регистр.
 Размеры: выс. 4,11 м, дл. 2,1 м.

На голубом фоне, обрамленном золотой полосой, фронтально и полный рост – две фигуры. Преподобный Авраамий Ростовский – старец с окладистой бородой, в темно-серой рясе, сверху темно-синяя монашеская мантия. На голове клобук с изображением «Тайной вечери». Правая рука приподнята в именованном перстосложении, в левой – посох. Преподобный Авраамий Галичский – старец с окладистой бородой, в черном облачении схимника. На голове куколь. В руках икона Богоматери с Младенцем. Слева и справа от образа надписи в два столбца на церковнославянском языке с сокращениями и титлами: «ПРДБНЫЙ / АВРА / АМИЙ / РОСТОВ / СКІЙ // ПРДБНЫЙ / АВРА / АМИЙ / ГАЛИЧС / КІЙ».



Мозаика: Святой апостол Филимон и святой апостол Пармен.
 Автор эскиза: Карелин А. А.
 Местоположение: западная стена основного объема, лопатка с севера от центрального нефа, 1-й регистр.
 Размеры: выс. 3,32 м; дл. 2,1 м.

На голубом фоне, обрамленном золотой полосой, фронтально и полный рост – две фигуры. Апостол Филимон в синем подризнике, сверху желтой ризе и белый омофор. В руках – Евангелие. Апостол Пармен в темно-розовом стихаре с зеленым оплечьем и зеленой каймой по подолу, сверху белый орарь. В правой руке – кадило, в



левой руке на пелене – ларец с крестиком. Золотые нимбы с белым и красным контурами по окружности. Слева и справа от образов надписи в два столбца на церковнославянском языке с сокращениями и титлами: «СВ / АПЛЪ / ФИЛИМ / ОН / Ъ // СВ / АПЛЪ / ПАРМ / ЕН / Ъ».

Мозаика: Святой мученик Каллиник, святой мученик Кирик, святая мученица Иулитта. Автор эскиза: Карелин А. А. Местоположение: западная стена основного объема, лопатка с севера от центрального нефа, 2-й регистр
Размеры: выс. 4,1 м, дл. 2,1 м.

На голубом фоне, обрамленном золотой полосой, фронтально и полный рост – три фигуры. Мученик Каллиник в темно-оранжевой тунике и светло-коричневом гиматии. Правая рука опирается на меч, в левой – красный крест. Лик аскетичен, взгляд направлен на зрителя. Мученица Иулитта – в бордовой тунике и зеленом мафории. В правой руке – крест, левая – на груди. Лик аскетичен, взгляд направлен вдаль. В центре – мученик Кирик – изображен отроком в белой рубашке, руки скрещены на груди, в правой руке – крест. Золотые нимбы с белым и красным контурами по окружности. По сторонам от образов надписи на церковнославянском языке с сокращениями и титлами: «СВ / МУНКЪ / КАЛИН / НИКЪ // СВ / МУНЦА / УЛИ / ТА // МУЧКЪ / КИ / РИ / КЪ».

Мозаика: Преподобный Кассиан и преподобный Лазарь. Автор эскиза: Карелин А. А. Местоположение: западная стена основного объема, лопатка с севера от центрального нефа, 3-й регистр

Размеры: выс. 4,11 м, дл. 2,1 м.

На голубом фоне, обрамленном золотой полосой, фронтально и полный рост – две фигуры. Преподобный Кассиан – седобородый старец в темно-красной рясе и черной монашеской мантии. На голове куколь, в руках – развернутый свиток. Преподобный Лазарь – седобородый старец в темно-желтой рясе и темно-синей монашеской мантии. Правая рука – на груди, в левой приподнятой руке свернутый свиток. Золотые нимбы с белым и красным контурами по окружности. Слева и справа от образа надписи в два столбца на церковнославянском языке с сокращениями и титлами: «ПРДНЪЙ / КАСС / ИАН / Ъ // ПРДНЪЙ / ЛАЗА / РЪ».



Мозаичное оформление подкупольных пилонов храма:

Мозаика: Святые апостолы Иуда и Ананий.
Автор эскиза: Отмар В. И.
Местоположение: северо-западный пилон,
западная сторона, 1-й регистр.
Размеры: выс. 3,32 м; дл. 2,1 м.

На голубом фоне, обрамленном золотой полосой, фронтально и полный рост – две фигуры святых. Апостол Иуда – седобородый старец в голубом хитоне и светло-сиреновом плаще. Правая рука приподнята в именованном перстосложении, в левой, укрытой плащом – Евангелие. Апостол Ананий (Анания) – седобородый старец в зеленом хитоне и коричневом гиматии, сверху – крешатый омофор. Левая рука – на груди, в правой – свернутый свиток. Золотые нимбы с белым и красным контурами по окружности. Слева и справа от образов надписи в два столбца на церковнославянском языке с сокращениями и титлами: «СВ / АП / ИУ / ДА // СВ / АП / АНА / НИЙ».

Мозаика: Святой великомученик Димитрий и святая великомученица Екатерина.
Автор эскиза: Отмар В. И.
Местоположение: северо-западный пилон,
западная сторона, 2-й регистр.
Размеры: выс. 4,1 м, дл. 2,1 м.

На голубом фоне, обрамленном золотой полосой, фронтально и полный рост – две фигуры святых. Великомученик Димитрий – юноша в облачении римского воина. На плечах красный плащ. В руках меч; на левой руке, у локтя заостренный книзу щит с крестом. Великомученица Екатерина – в желтой с красным орнаментом далматике, сверху – розовый плащ. На голове плат и венец. Левая рука приподнята, ладонь раскрыта, в правой – крест. Лик печален, взгляд направлен на зрителя. Золотые нимбы с белым и красным контурами по окружности. Слева и справа от образов надписи в два столбца на церковнославянском языке с сокращениями и титлами: «СВ / ВЕЛ / ДИМИТ / РИЙ // СВ / ВЕЛ / ЕКАТЕ / РИНА».



Мозаика: Святой Алипий Печерский и святой Афанасий Валаамский.
Автор эскиза: Отмар В. И.
Местоположение: северо-западный пилон, западная сторона, 3-й регистр
Размеры: выс. 4,11 м; дл. 2,1 м.

На голубом фоне, обрамленном золотой полосой, фронтально и полный рост – две фигуры святых. Преподобный Алипий – седобородый старец в темном монашеском облачении, в руках икона Богоматери с Младенцем. Преподобный Афанасий – седобородый старец в плаще, сверху белый крещатый омофор. Правая рука приподнята в именованном перстосложении, в левой, на пелене – книга. Золотые нимбы с белым и красным контурами по окружности. Слева и справа от образов надписи в два столбца на церковнославянском языке с сокращениями и титлами: «СВ / АЛИ / ПИЙ / ПЕЧ // СВ / АФАНА / СИЙ / ВАЛ».

Мозаика: Святой пророк Наум и святой пророк Аввакум.

Автор эскиза: Киселев А. А.
Местоположение: северо-западный пилон, северная сторона, 1-й ярус
Размеры: выс. 3,32 м; дл. 2,1 м.
На голубом фоне, обрамленном золотой полосой, фронтально и полный рост – две фигуры святых. Пророк Наум в зеленом хитоне и темно-бордовом гиматии. Правая рука на груди, в левой – полуразвернутый свиток. Пророк Аввакум – юноша в бледно-салатном хитоне и красном гиматии. В левой руке – полуразвернутый свиток. Золотые нимбы с белым и красным контурами по окружности. Слева и справа от образов надписи в два столбца на церковнославянском языке с сокращениями и титлами: «СВ / ПРОП / НА / УМЪ // СВ / ПРОП / АВВА / КУМЪ».

Мозаика: Святой мученик Амфилохий Дук и святая великомученица Варвара.

Автор эскиза: Киселев А. А.
Местоположение: северо-западный пилон, северная сторона, 2-й регистр
Размеры: выс. 4,1 м, дл. 2,1 м.

На голубом фоне, обрамленном золотой полосой, фронтально и полный рост – две фигуры святых. Мученик Амфилохий в облачении римского воина. На плечах – белый плащ. На голове обруч. В правой руке – черный восьмиконечный крест, в левой – копьё. Великомученица Варвара – в красном плаще, белой тунике и зеленой далматике. На голове венец, в руках – белый восьмиконечный крест. Золотые нимбы с белым и красным контурами по окружности. Слева и справа от образов надписи в два столбца на церковнославянском языке с сокращениями и титлами: «СВ. / МУЧ. / АМФИ / ЛОХИЙ / ДУ / КТЬ. // СВ. / ВЕЛИКО / МУЧ. / ВА / РВА / РА.».



Мозаика: Святой преподобный Антоний Сийский и святой преподобный Арсений Тверской.
 Автор эскиза: Киселев А. А.
 Местоположение: северо-западный пилон, северная сторона, 3-й регистр
 Размеры: выс. 4,11 м; дл. 2,1 м.

На голубом фоне, обрамленном золотой полосой, фронтально и полный рост – две фигуры святых. Преподобный Антоний Сийский – седобородый старец в светло-коричневой рясе и черной монашеской мантии. В руках икона. Преподобный Арсений Тверской – седобородый старец в сиреновой мантии, сверху омофор на голове белый клобук с крестом. Правая рука приподнята в именованном перстосложении, в левой, укрытой омофором – Евангелие. Золотые нимбы с белым и красным контурами по окружности. Слева и справа от образов надписи в два столбца на церковнославянском языке с сокращениями и титлами: «СВ / ПРЕП / АНТО / НИЙ / СІЙС / КІЙ. // СВ / ПРЕП / АРСЕ / НИЙ / ТВЕРС / КОЙ».

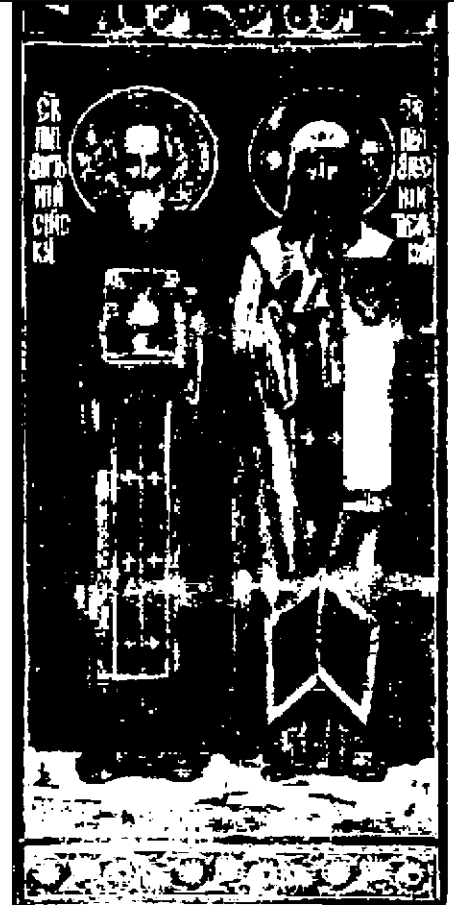

Мозаика: Святой апостол Андроник и святой апостол Аполлос.
 Автор эскиза: Афанасьев А. Ф.
 Местоположение: северо-западный пилон, восточная сторона, 1-й регистр
 Размеры: выс. 3,32 м; дл. 2,1 м.

На голубом фоне, обрамленном золотой полосой, фронтально и полный рост – две фигуры святых. Апостол Андроник – седобородый старец в желтом гиматии, поверх одежд – крещатый омофор. В левой руке – Евангелие, правая рука приподнята в именованном перстосложении. Апостол Аполлос – с темной клиновидной бородой, в бордовом хитоне и зеленом гиматии, поверх одежд – крещатый омофор. В левой руке книга, правая – на груди. Золотые нимбы с белым и красным контурами по окружности. Слева и справа от образов надписи в два столбца на церковнославянском языке с сокращениями и титлами: «СТ. АПЛЪ / АНДРО / НИ / К / Ъ // СТ. АПЛЪ / АПОЛ / ЛО / С / Ъ».



Мозаика: Святой апостол Никанор и святой апостол Флегонт.

Автор эскиза: Афанасьев А. Ф.

Местоположение: северо-западный пилон, восточная сторона, 2-й регистр

Размеры: выс. 4,1 м, дл. 2,1 м.

На голубом фоне, обрамленном золотой полосой, фронтально и полный рост – две фигуры святых. Апостол Никанор в желто-коричневом хитоне и синем гиматии, поверх одежд крещатый омофор. Правая рука приподнята, ладонь раскрыта; в левой Евангелие. Апостол Флегонт седобородый старец в серо-голубом хитоне и красном гиматии, поверх одежд – крещатый омофор. В руках Евангелие. Золотые нимбы с белым и красным контурами по окружности. Слева и справа от образов надписи в два столбца на церковнославянском языке с сокращениями и титлами: «СТЫЙ / АПЛЪ / НИКА / НОР / Ъ // СТЫЙ / АПЛЪ / ФЛЕГОНТЬ».



Мозаика: Святой мученик Аверкий и святой мученик Порфирий.

Автор эскиза: Афанасьев А. Ф.

Местоположение: северо-западный пилон, восточная сторона, 3-й регистр

Размеры: выс. 4,11 м; дл. 2,1 м.

На голубом фоне, обрамленном золотой полосой, фронтально и полный рост – две фигуры святых. Мученик Аверкий в светло-болотной тунике и зеленом плаще с фибулой па правом плече. В руках – восьмиконечный крест. Мученик Порфирий – юноша в коричневой тунике и красном плаще с фибулой па правом плече. В руках восьмиконечный крест, прижатый к груди. Золотые нимбы с белым и красным контурами по окружности. Слева и справа от образов надписи в два столбца на церковнославянском языке с сокращениями и титлами: «СТ МЧ. / АВЕР / КИЙ // СТ МЧ. / ПОРФИ / РИЙ».



Мозаика: Преподобный Моисей Мурин и преподобный Макарий Египетский.
 Автор эскиза: Афанасьев А. Ф.
 Местоположение: северо-западный пилон, восточная сторона, 4-й регистр
 Размеры: выс. 4,2 м; дл. 2,1 м.

На голубом фоне, обрамленном золотой полосой, фронтально и полный рост – две фигуры святых. Преподобный Моисей Мурин – с черной с проседью бородой, в серо-зеленом монашеском облачении. Правая рука приподнята в именованном перстосложении, в левой свернутый свиток. Преподобный Макарий Египетский – седобородый старец в хитоне болотного цвета. Правая рука у груди, в левой – свиток. Золотые нимбы с белым и красным контурами по окружности. Над нимбами в светло-голубом круге – золотая пятиконечная звезда. Слева и справа от образов надписи в два столбца на церковнославянском языке с сокращениями и титлами: «ПР. / МОИС / СЕЙ МУ / РИН / Ъ. // ПР. МА / КАРИЙ / ЕГИПТ / СК / I / Й».

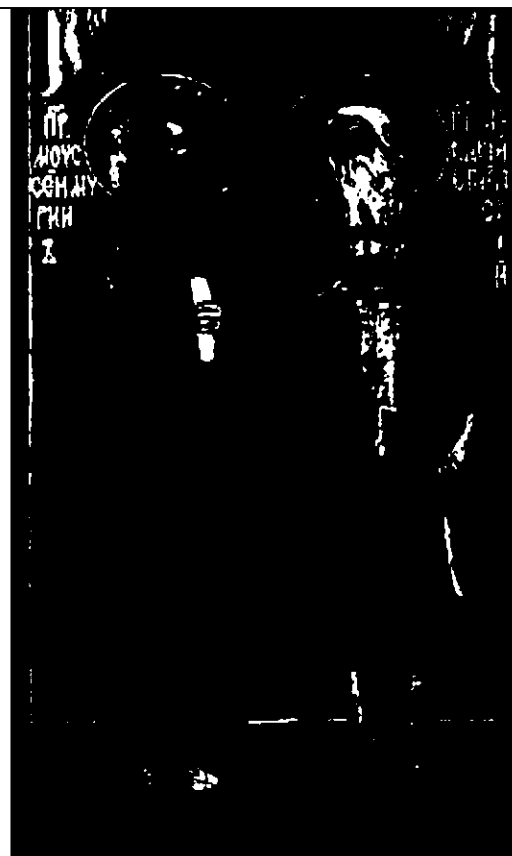

Мозаика: Пророк Осия и пророк Иезекииль.
 Автор эскиза: Отмар В. И.
 Местоположение: северо-западный пилон, южная сторона, 1-й регистр
 Размеры: выс. 3,32 м; дл. 2,1 м.

На голубом фоне, обрамленном золотой полосой, фронтально и полный рост – два образа. Пророк Осия – седобородый старец с окладистой бородой, в сиреновом хитоне и коричневом гиматии. В приподнятых руках – развернутый свиток с текстом пророчества. Пророк Иезекииль с длинно черной бородой, в салатном хитоне и красном гиматии. В приподнятых руках – развернутый свиток с текстом. Золотые нимбы с белым и красным контурами по окружности. Слева и справа от образов надписи в два столбца на церковнославянском языке с сокращениями: «ПР. / ОСИ / А. // ПР / ИЕЗЕ / КИЛЬ».



Мозаика: Святой мученик архидьякон Стефан и святой мученик Трофим.
 Автор эскиза: Отмар В. И.
 Местоположение: северо-западный пилон, южная сторона, 2-й регистр.
 Размеры: выс. 4,1 м, дл. 2,1 м.

На голубом фоне, обрамленном золотой полосой, фронтально и полный рост – две фигуры святых. Мученик архидьякон Стефан – юноша в белом стихаре, у ворота и подола зеленые орнаментированные вставки. В правой руке – кадило, в левой на розовой пелене и ораре – ларец. Мученик Трофим – в светло-коричневом хитоне и зеленом гиматии. В правой руке – свернутый свиток, левая приподнята, ладонь раскрыта. Золотые нимбы с белым и красным контурами по окружности. Под ногами – желтая земля с зелеными прогалинами. Слева и справа от образов надписи в два столбца на церковнославянском языке с сокращениями и титлами: «СВ. / МУЧ / АРХ / СТЕ / ФАНЬ // СВ / МУ / ЧЕН / ТРО / ФІМЬ».



Мозаика: Святая София, святая великомученица Вера, святая великомученица Надежда и святая великомученица Любовь.
 Автор эскиза: Отмар В. И.
 Местоположение: северо-западный пилон, южная сторона, 3-й регистр.
 Размеры: выс. 4,11 м; дл. 2,1 м.

На голубом фоне, обрамленном золотой полосой, фронтально и полный рост четыре образа. На первом плане, слева святая великомученица Любовь – юная дева в белом мафории и голубом хитоне, в правой руке крест, левая на груди. Справа святая великомученица Надежда – юная дева в розовом мафории и светло-зеленом хитоне, правая рука на груди, левая приподнята на уровень груди, ладонь раскрыта. На втором плане слева святая София – молодая женщина в голубой накидке и красном плаще, правая рука – на груди. Справа святая великомученица Вера – молодая женщина в белой накидке и фиолетовом плаще, в правой руке крест, левая опущена на плечо святой Надежды. Золотые нимбы с белым и красным контурами по окружности. Под ногами – желтая земля с зелеными прогалинами. Слева и справа от образов надписи в два столбца на церковнославянском языке с сокращениями и титлами: «СВ. / СО / ФІ / А / СВ. / ВЛ / ЛЮБО / ВЬ // СВ. / ВЕЛ / ВЪ / РА / СВ. / ВЕЛЧ. / НАДЕ / ЖДА».



Мозаика: Преподобный Варлаам Индийский и преподобный Павел Исповедник.
 Автор эскиза: Отмар В. И.
 Местоположение: северо-западный пилон, южная сторона, 4-й регистр
 Размеры: выс. 4,2 м; дл. 2,1 м.

На голубом фоне, обрамленном золотой полосой, фронтально и полный рост – две фигуры святых. Преподобный Варлаам Индийский – седобородый старец в серо-зеленом монашеском облачении, на голове куколь. Правая рука приподнята с указующим перстом вверх, в левой руке – свернутый свиток. Преподобный Павел Исповедник – седобородый старец в белой ризе, сверху желтый крещатый омофор. Правая рука приподнята в именованном перстосложении, в левой, прикрытой омофором книга. Золотые нимбы с белым и красным контурами по окружности. Над нимбами в светло-голубом круге – золотая пятиконечная звезда. Слева и справа от образов надписи в два столбца на церковнославянском языке с сокращениями и титлами: «ПР / ВАР / ЛА / АМЪ / ИНДИ / ПР / ПА / ВЕЛЪ / ИСПОВЕД / НИК».



Мозаика: Святой апостол Филипп и святой апостол Варфоломей.
 Автор эскиза: Беляев В. В.
 Местоположение: северо-восточный пилон, восточная сторона, 1-й регистр
 Размеры: выс. 3,32 м; дл. 2,1 м.

На голубом фоне, обрамленном золотой полосой, фронтально и полный рост – две фигуры. Апостол Филипп – юноша, в голубом хитоне и темно-розовом гиматии. Правая рука приподнята, в левой – свернутый свиток. Апостол Варфоломей – с клиновидной бородой, в желтом хитоне и зеленом гиматии. В руках свернутый свиток, прижатый к груди. Золотые нимбы с белым и красным контурами по окружности. Слева и справа от образов надписи в два столбца на церковнославянском языке с сокращениями и титлами: «СВ АПЛЪ / ФИЛИП / ПЪ // СВ / АПЛЪ / ВАР / ФОЛО / МЕЙ».



Мозаика: Святой мученик Феодор Киевский и святой мученик Иоанн Киевский.

Автор эскиза: Беляев В. В.

Местоположение: северо-восточный пилон, восточная сторона, 2-й регистр

Размеры: выс. 4,1 м, дл. 2,1 м.

На голубом фоне, обрамленном золотой полосой, фронтально и полный рост – две фигуры.

Мученик Феодор Киевский – в зеленой тунике и коричневом плаще с фибулой на правом плече. В руках восьмиконечный крест, прикрытый плащом. Мученик Иоанн Киевский – юноша в коричневой тунике с голубыми поясом, вставкой у горловины и каймой у запястий и на подоле. В правой руке – восьмиконечный крест, левая рука – на груди. Золотые нимбы с белым и красным контурами по окружности. Слева и справа от образов надписи в два столбца на церковнославянском языке с сокращениями и титлами: «СВ / МУНК / ФЕУ / ДОРЪ / КИЕВС / КИЙ // СВ / МУНК / ІВА / ННЪ / КИЕВС / КИЙ».



Мозаика: Преподобный Антоний Великий и преподобный Ефрем Сирин.

Автор эскиза: Беляев В. В.

Местоположение: северо-восточный пилон, восточная сторона, 3-й регистр.

Размеры: выс. 4,11 м; дл. 2,1 м.

На голубом фоне, обрамленном золотой полосой, фронтально и полный рост – две фигуры.

Преподобный Антоний Великий – седобородый старец в коричневом монашеском облачении, на голове куколь. В руках раскрытый свиток. Преподобный Ефрем Сирин – старец в монашеском облачении. В руках книга. Золотые нимбы с белым и красным контурами по окружности. Слева и справа от образов надписи в два столбца на церковнославянском языке с сокращениями и титлами: «ПРДНЬЙ / АНТО / НИЙ / ВЕЛК / ІЙ // ПРДНЬЙ / ЕФРЕ / МЪ / СИРИ / НЪ».

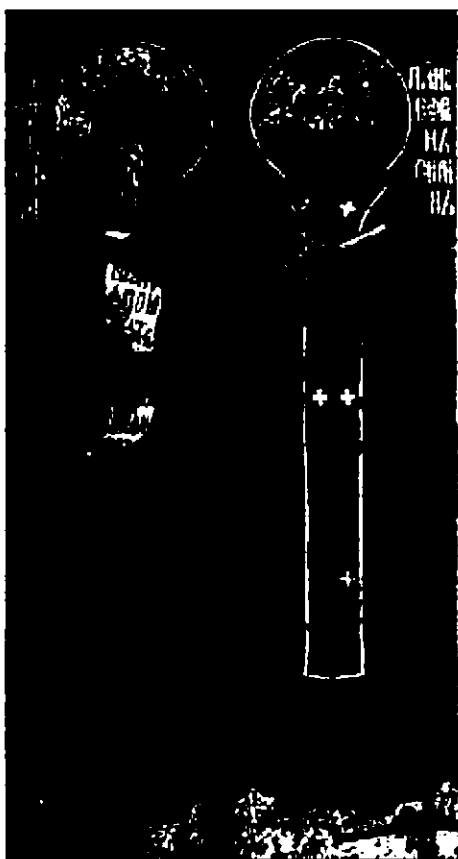

Мозаика: Святой апостол Ерм и святой апостол Гай.

Автор эскиза: Киселев А. А.

Местоположение: северо-восточный пилон, северная сторона, 1-й регистр

Размеры: выс. 3,32 м; дл. 2,1 м.

На голубом фоне, обрамленном золотой полосой, фронтально и полный рост – две фигуры. Апостол Ерм – молодой мужчина с небольшой окладистой бородой, в сиреновом хитоне и красном гиматии, сверху крещатый омофор. В руках Евангелие. Апостол Гай – седобородый старец в голубом хитоне и желтом гиматии, сверху крещатый омофор. В левой руке – Евангелие, правая рука – на груди. Золотые нимбы с белым и красным контурами по окружности. Слева и справа от образов надписи в два столбца на церковнославянском языке с сокращениями и титлами: «СВ / АПЛ / ЕР / МЪ // СВ / АПЛ / ГА / Й».



Мозаика: Святой мученик Евстафий Плакида и святая мученица Агриппина.

Автор эскиза: Киселев А. А.

Местоположение: северо-восточный пилон, северная сторона, 2-й регистр

Размеры: выс. 4,1 м; дл. 2,1 м.

На голубом фоне, обрамленном золотой полосой, фронтально и полный рост две фигуры. Мученик Евстафий Плакида – молодой мужчина с небольшой бородой, в облачении воина: в голубой тунике, светло-коричневых латах, на плечах светло-сиреневый плащ. На голове обруч. В правой руке белый восьмиконечный крест, в левой – щит. Мученица Агриппина – в розовой тунике, сверху желтый мафорий с синей каймой. В правой руке – белый восьмиконечный крест, в левой – пальмовая ветвь. Золотые нимбы с белым и красным контурами по окружности. Слева и справа от образов надписи в два столбца на церковнославянском языке с сокращениями и титлами: «СВ. / МУЧ. / ЕВСТА / ФИЙ / ПЛАКИ / ДА // СВ. / МУЧ. / АГРИП / ИНА.».



Мозаика: Преподобный Савва и преподобная Ксения.

Автор эскиза: Киселев А. А.

Местоположение: северо-восточный пилон, северная сторона, 3-й регистр

Размеры: выс. 4,11 м; дл. 2,1 м.

На голубом фоне, обрамленном золотой полосой, фронтально и полный рост – две фигуры. Преподобный Савва – седобородый старец в коричневом монашеском облачении, сверху коричневый плащ. В левой руке полураскрытый свиток. Правая приподнята в именованном перстосложении. Преподобная Ксения в черном монашеском облачении. Руки скрещены на груди. Золотые нимбы с белым и красным контурами по окружности. Слева и справа от образов надписи в два столбца на церковнославянском языке с сокращениями: «ПРП /СА / ВВА // ПРП / КСЕ / НІА».

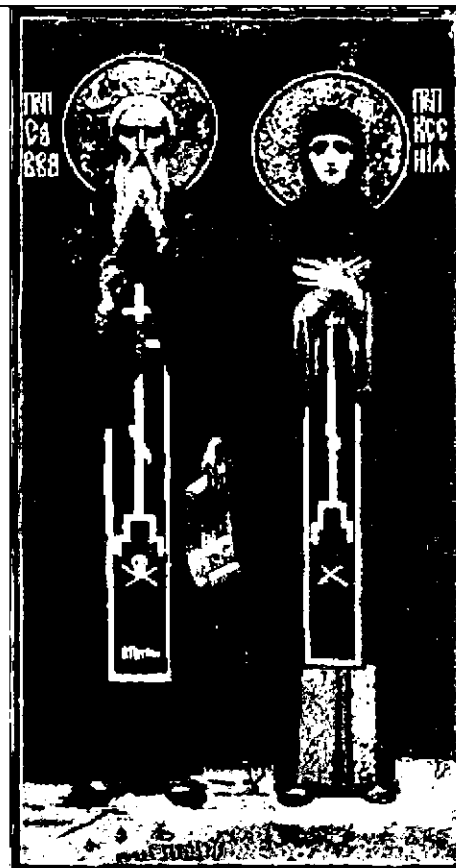

Мозаика: Святой апостол Иоанн Богослов и святой апостол Иаков Зеведеев.

Автор эскиза: Афанасьев А. Ф.

Местоположение: северо-восточный пилон, западная сторона, 1-й регистр

Размеры: выс. 3,32 м; дл. 2,1 м.

На голубом фоне, обрамленном золотой полосой, фронтально и полный рост – две фигуры. Апостол Иоанн Богослов – седобородый старец в зеленом хитоне и красном гиматии. Руки сложены на груди накрест, в левой руке – свернутый свиток. Апостол Иаков Зеведеев с окладистой бородой, в коричневом хитоне и зеленом гиматии. В руках – свернутый свиток. Золотые нимбы с белым и красным контурами по окружности. Слева и справа от образов надписи в два столбца на церковнославянском языке с сокращениями и титлами: «СТ. АПЛЪ / ІОАНЪ / БОГО / СЛО / В / Ъ // СТ. АПЛЪ / ІА / КОВЪ / ЗЕВЕ / ДЕ / Е / В / Ъ».



Мозаика: Святой апостол Родион и святой апостол Урван.

Автор эскиза: Афанасьев А. Ф.

Местоположение: северо-восточный пилон, западная сторона, 2-й регистр.

Размеры: выс. 4,1 м, дл. 2,1 м.

На голубом фоне, обрамленном золотой полосой, фронтально и полный рост – две фигуры. Апостол Родион – молодой мужчина с окладистой бородой, в коричневом хитоне и серо-синем гиматии, сверху – белый крещатый омофор. В левой руке – Евангелие, правая рука на груди. Апостол Урван – с окладистой бородой, в бордовом хитоне и салатном гиматии, сверху – белый крещатый омофор. В левой руке Евангелие. Золотые нимбы с белым и красным контурами по окружности. Слева и справа от образов надписи в два столбца на церковнославянском языке с сокращениями и титлами: «СТЫЙ / АПЛЪ / РОДИОНЪ. // СТЫЙ / АПЛЪ / УРВАНЪ».



Мозаика: Святой мученик Лукиан и святой мученик Агафодор.

Автор эскиза: Афанасьев А. Ф.

Местоположение: северо-восточный пилон, западная сторона, 3-й регистр.

Размеры: выс. 4,11 м; дл. 2,1 м.

На голубом фоне, обрамленном золотой полосой, фронтально и полный рост – две фигуры. Мученик Лукиан – седовласый, с клиновидной бородой, в зеленой тунике и коричневом плаще. В правой руке белый восьмиконечный крест, левая приподнята на уровень груди, ладонь раскрыта. Мученик Агафодор – молодой мужчина с небольшой окладистой бородой, в темно-коричневой тунике и бордовом плаще. В правой руке белый восьмиконечный крест, левая на груди. Золотые нимбы с белым и красным контурами по окружности. Слева и справа от образов надписи в два столбца на церковнославянском языке с сокращениями и титлами: «СТ МЧ. / ЛУКИ / АНЪ // СТ. МЧ. / АГАФО / ДОРЪ.»



Мозаика: Преподобный Варлаам Хутынский и преподобный Александр Свирский.
 Автор эскиза: Афанасьев А. Ф.
 Местоположение: северо-восточный пилон, западная сторона, 4-й регистр.
 Размеры: выс. 4,2 м; дл. 2,1 м.

На голубом фоне, обрамленном золотой полосой, фронтально и полный рост – две фигуры. Преподобный Варлаам Хутынский – седобородый старец в темно-сером монашеском облачении, на голове куколь. Правая рука приподнята в именованном перстосложении, в левой раскрытый свиток. Преподобный Александр Свирский – седобородый старец в монашеском облачении болотного цвета, на голове куколь. Правая рука на груди, в левой свернутый свиток. Золотые нимбы с белым и красным контурами по окружности. Над нимбами в светло-голубом круге золотая пятиконечная звезда. Слева и справа от образов надписи в два столбца на церковнославянском языке с сокращениями и титлами: «ПР / А / АМЪ / ХУТЫН / СКІЙ // П.Е / ЗА / НДРЪ / СВІР / СКІЙ».



Мозаика: Святой апостол Петр и святой апостол Павел.
 Автор эскиза: Беляев В. В.
 Местоположение: северо-восточный пилон, южная сторона, 1-й регистр.
 Размеры: выс. 3,32 м; дл. 2,1 м.

На голубом фоне, обрамленном золотой полосой, фронтально и полный рост – две фигуры. Апостол Петр – с складистой бородой, в голубом хитоне и коричневом гиматии. В правой руке ключи, левая – на груди. Апостол Павел с клиновидной бородой, в зеленом хитоне и красном гиматии. В левой руке свернутый свиток, правая рука приподнята в именованном перстосложении. Золотые нимбы с белым и красным контурами по окружности. Слева и справа от образов надписи в два столбца на церковнославянском языке с сокращениями и титлами: «СВ / АПТЛЪ / ПЕ / ТР / Ъ / СВ / АПЛ / ПА / ВЕЛ / Ъ».



Мозаика: Святой пророк Малахия и святой пророк Михей.

Автор эскиза: Беляев В. В.

Местоположение: северо-восточный пилон, южная сторона, 2-й регистр.

Размеры: выс. 4,1 м, дл. 2,1 м.

На синем фоне, фронтально и полный рост – две фигуры. Пророк Малахия – седобородый старец в красном хитоне и голубом гиматии. В левой руке – свернутый свиток, правая – опущена. Пророк Михей – седобородый старец в зеленом хитоне и коричневом гиматии. В левой руке развернутый свиток, правая указывает на текст. Золотые нимбы с белым и красным контурами по окружности. Слева и справа от образов надписи в два столбца на церковнославянском языке с сокращениями и титлами: «СВ / ПРРКЪ / МАЛА / ХІ / А // СВ / ПРРКЪ / МИ / ХЕ / Й».



Мозаика: Святой великомученик Георгий и святая мученица царица Александра.

Автор эскиза: Беляев В. В.

Местоположение: северо-восточный пилон, южная сторона, 3-й регистр.

Размеры: выс. 4,11 м; дл. 2,1 м.

На синем фоне, фронтально и полный рост – две фигуры. Мученик Георгий Победоносец – юноша в облачении римского воина. На плечах красный плащ. В правой руке длинное тонкое копье, в левой опущенный на землю щит. Мученица царица Александра в темно-розовой тунике и лиловом плаще. На голове плат и венец. В правой руке – темный восьмиконечный крест, левая – на груди. Золотые нимбы с белым и красным контурами по окружности. Слева и справа от образов надписи в два столбца на церковнославянском языке с сокращениями и титлами: «СВ / ВКМЧНКЪ / ГЕО / РГІ / Й / СВ / МЧНЦ / ЦРЦА / АЛЕЗАН / ДРА».



Мозаика: Святые Нестор Летописец Киевский и Моисей Многострадальный.

Автор эскиза: Беляев В. В.

Местоположение: северо-восточный пилон, южная сторона, 4-й регистр.

Размеры: выс. 4,2 м; дл. 2,1 м.

На голубом фоне, обрамленном золотой полосой, фронтально и рост – две фигуры. Преподобный Нестор Летописец – седобородый старец в темно-зеленом хитоне и черном плаще, на голове куколь. В левой руке раскрытая книга, в приподнятой правой руке перо. Преподобный Моисей Многострадальный (?) – старец с черной окладистой бородой, в темно-коричневом хитоне и черном плаще с капюшоном, покрывающий голову. Левая рука с четками опущена вниз, правая – на груди. Золотые нимбы с белым и красным контурами по окружности. Над нимбами в светло-голубом круге – золотая пятиконечная звезда. Слева и справа от образов надписи в два столбца на церковнославянском языке с сокращениями и титлами: «СТ Ы / НЕСТО / РЬ ЛЕТП / СЦЬ КС / ВСК / Й // (?) / МОИ / СЕЙ / МНОГСТ / РДТЛ / НЫЙ».



Мозаика: Святой пророк Иона и святой пророк Захария.

Автор эскиза: Порфиоров И. Ф.

Местоположение: юго-западный пилон, западная сторона, 1-й регистр

Размеры: выс. 3,32 м; дл. 2,1 м.

На голубом фоне, обрамленном золотой полосой, фронтально и полный рост – две фигур. Пророк Иона – в сером хитоне и коричневом гиматии. Правая рука опущена вниз, в левой свернутый свиток. Пророк Захария – седобородый старец в голубом хитоне и зеленом гиматии. В правой, опущенной руке развернутый свиток, левая приподнята, ладонь раскрыта. Золотые нимбы с белым и красным контурами по окружности. Слева и справа от образов надписи в два столбца на церковнославянском языке с сокращениями и титлами: «СВ. / ПР. / I / О / НА // СВ / ПР / ЗА / ХА / РІА».



Мозаика: Святой блаженный Николай и святой блаженный Василий.
 Автор эскиза: Порфи́ров И. Ф.
 Местоположение: юго-западный пилон, западная сторона, 2-й регистр
 Размеры: выс. 4,1 м, дл. 2,1 м.

На голубом фоне, обрамленном золотой полосой, фронтально и полный рост – две фигуры. Блаженный Николай – седобородый старец с окладистой бородой, в коричневом хитоне. Руки сложены на груди. Блаженный Василий – мужчина средних лет с рыжеватой клинообразной бородой, в зеленом хитоне. В руках на малиновой пелене икона Богоматери с Младенцем. Золотые нимбы с белым и красным контурами по окружности. Слева и справа от образов надписи в два столбца на церковнославянском языке с сокращениями и титлами: «СВ. / БЛЖ / НИ / КО / ЛАЙ // СВ / БЛЖ / ВА / СИ / ЛІЙ».



Мозаика: Преподобный Геннадий и преподобный Исаакий.
 Автор эскиза: Порфи́ров И. Ф.
 Местоположение: юго-западный пилон, западная сторона, 3-й регистр
 Размеры: выс. 4,11 м; дл. 2,1 м.

На голубом фоне, обрамленном золотой полосой, фронтально и полный рост – две фигуры. Преподобный Геннадий Печерский – с клинообразной бородой, в темно-сером монашеском облачении. В правой руке свернутый свиток, левая рука на груди. Преподобный Исаакий Печерский – седобородый старец в темно-сером монашеском облачении, на голове куколь. В правой опущенной руке раскрытый свиток, левая рука указывает на текст. Золотые нимбы с белым и красным контурами по окружности. Слева и справа от образов надписи в два столбца на церковнославянском языке с сокращениями и титлами: «ПР. / Г / ЕН / НА / ДІ / И / ПР / И / СА / АК / І / И».



Мозаика: Святой апостол Евод и святой апостол Иуст.

Автор эскиза: Новоскольцев А. Н.

Местоположение: юго-западный пилон, южная сторона, 1-й регистр.

Размеры: выс. 3,32 м; дл. 2,1 м.

На голубом фоне, обрамленном золотой полосой, фронтально и полный рост – две фигуры. Апостол Евод в светло-голубом хитоне и коричневом гиматии, сверху розовый крещатый омофор. Правая рука поднята на уровень груди, в левой руке Евангелие. Апостол Иуст в темно-салатном хитоне и белом гиматии, сверху голубой крещатый омофор. В левой руке, прикрытой омофором – Евангелие, верхний край книги придерживает правая рука. Золотые нимбы с белым и красным контурами по окружности. Слева и справа от образов надписи в два столбца на церковнославянском языке с сокращениями и титлами: «СВ. / АПЛЪ. / Е / ВО / Д / Ъ / СВ. / АПЛЪ. / I / У / СТ / Ъ».



Мозаика: Святой мученик Виктор и святой мученик Леонтий.

Автор эскиза: Новоскольцев А. Н.

Местоположение: юго-восточный пилон, южная сторона, 2-й регистр.

Размеры: выс. 4,1 м; дл. 2,1 м.

На голубом фоне, обрамленном золотой полосой, фронтально и полный рост две фигуры. Мученик Виктор – в белой тунике и красном плаще. В правой руке крест, левая рука приподнята, раскрытая ладонь обращена к зрителю. Мученик Леонтий – юноша в зеленом хитоне и розовом плаще. В правой руке – шестиконечный крест. Золотые нимбы с белым и красным контурами по окружности. Слева и справа от образов надписи в два столбца на церковнославянском языке с сокращениями и титлами: «СВ. / МЧКЪ / ВИ / КТ / ОР / Ъ. / СВ. / МЧКЪ / ЛЕ / ОН / ТИ / Й».



Мозаика: Святой преподобный епископ Палладий и святой Петр Афонский.

Автор эскиза: Новоскольцев А. Н.

Местоположение: юго-западный пилон, южная сторона, 3-й регистр

Размеры: выс. 4,11 м; дл. 2 м.

На голубом фоне, обрамленном золотой полосой, фронтально и полный рост две фигуры. Преподобный Палладий – седобородый старец в бордовой рясе и черной монашеской мантии. В правой руке, укрытой мантией – книга, левая рука поддерживает верхний край книги. Преподобный Петр Афонский – полуобнаженный седовласый старец с бородой до колен. На чреслах повязка из листьев зелёного цвета. Руки скрещены на груди. Золотые нимбы, с белым и красным контуром по окружности. Слева и справа от образов надписи в два столбца на церковнославянском языке с сокращениями и титлами: «СВ. / ПР / ЕП. / ПА / ЛЛА / Д / Й // СВ. / ПЕ / ТР / АФ / ОНС / КИ / Й».



Мозаика: Святой апостол Иаков Алфеев и святой апостол Симон Зилот.

Автор эскиза: Павлов В. И.

Местоположение: юго-западный пилон, восточная сторона, 1-й регистр

Размеры: выс. 3,32 м; дл. 2,1 м.

На голубом фоне, обрамленном золотой полосой, фронтально и полный рост две фигуры. Апостол Иаков Алфеев – седовласый с клиновидной бородой, в голубом хитоне и коричневом гиматии. Правая рука опущена, ладонь полураскрыта, в левой руке – полураскрытый свиток. Апостол Симон Зилот – седовласый с окладистой бородой, в сером хитоне и красном гиматии. Правая рука – на груди, в левой – свернутый свиток. Золотые нимбы с белым и красным контурами по окружности. Слева и справа от образов надписи в два столбца на церковнославянском языке с сокращениями и титлами: «СВ. / АПЛЪ / ІА / КО / ВЪ // СВ. АПЛЪ / СИМО / Н З».



Мозаика: Святой пророк Амос и святой пророк Иоиль.

Автор эскиза: Павлов В. И.

Местоположение: юго-западный пилон, восточная сторона, 2-й регистр

Размеры: выс. 4,1 м, дл. 2,1 м.

На голубом фоне, обрамленном золотой полосой, фронтально и полный рост – две фигуры. Пророк Амос – седобородый старец в красном хитоне и голубом гиматии. Правая рука приподнята выше плеч, в левой руке – развернутый свиток. Лик аскетичен, взгляд направлен на зрителя. Пророк Иоиль – седобородый старец в коричневом хитоне и красном гиматии. В руках – развернутый свиток, прижатый к груди. Золотые нимбы с белым и красным контурами по окружности. Слева и справа от образов надписи в два столбца на церковнославянском языке с сокращениями и титлами: «СВ. ПР. / АМО / СЪ / СВ. ПР / ИВ / ИЛЬ».

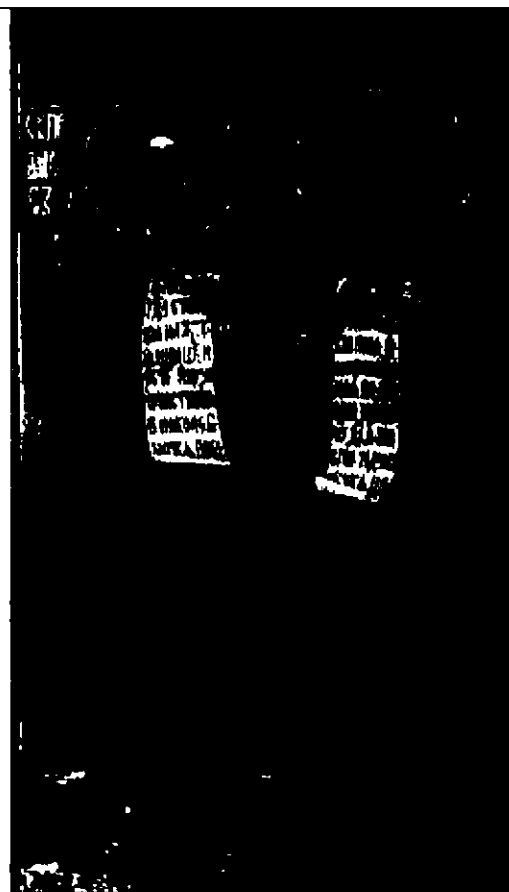

Мозаика: Святой мученик Адриан и святая мученица Наталия.

Автор эскиза: Павлов В. И.

Местоположение: юго-западный пилон, восточная сторона, 3-й регистр

Размеры: выс. 4,11 м; дл. 2,1 м.

На голубом фоне, обрамленном золотой полосой, фронтально и полный рост две фигуры. Мученик Адриан – молодой мужчина с небольшой бородой, в голубой тунике и розовом плаще. В правой руке – восьмиконечный крест, левая приподнята на уровне плеч, ладонь раскрыта. Взгляд направлен на зрителя. Мученица Наталия – молодая женщина, в темно-желтой тунике и синем плаще. Руки сложены на груди. Золотые нимбы с белым и красным контурами по окружности. Слева и справа от образов надписи в два столбца на церковнославянском языке с сокращениями и титлами: «СВ МЧ / АД / РІЯ / НЪ // СВ. МЧ / НА / ТА / ЛІА».



Мозаика: Преподобный Зосима Соловецкий и преподобный Савватий Соловецкий.
Автор эскиза: Павлов В. И.
Местоположение: юго-западный пилон, восточная сторона, 4-й регистр.
Размеры: выс. 4,2 м; дл. 2,1 м.

На голубом фоне, обрамленном золотой полосой, фронтально и полный рост – две фигуры. Преподобный Зосима Соловецкий – седобородый старец в темном монашеском облачении. В левой руке развернутый свиток, правая рука приподнята в именованном перстосложении. Преподобный Савватий Соловецкий – седобородый старец в темном монашеском облачении. Руки скрещены и прижаты к груди. Золотые нимбы с белым и красным контурами по окружности. Над нимбами в светло-голубом круге золотая пятиконечная звезда. Слева и справа от образов надписи в два столбца на церковнославянском языке с сокращениями: «П Ы / ЗО / СИМА / СОЛВ / ЦКІЙ. // ПРД / САВА / ТІЙ / СОЛВ / ЦКІЙ».



Мозаика: Святой пророк Исаия и святой пророк Иеремия.
Автор эскиза: Порфиоров И. Ф.
Местоположение: юго-западный пилон, северная сторона, 1-й регистр.
Размеры: выс. 3,32 м; дл. 2,1 м.

На голубом фоне, обрамленном золотой полосой, фронтально и полный рост – две фигуры. Пророк Исаия седобородый старец в темно-коричневом хитоне и светло-болотном гиматии. В руках развернутый свиток. Пророк Иеремия седобородый старец в синем хитоне и красном гиматии. В руках свернутый свиток. Золотые нимбы с белым и красным контурами по окружности. Слева и справа от образов надписи в два столбца на церковнославянском языке с сокращениями и титлами: «СВ / ПР. / И / СА / І / ІЯ // СВ. / ПР. / ІЕ / РЕ / МІ / ІЯ».



Мозаика: Святой пророк Аггей и святой пророк Софония.

Автор эскиза: Порфилов И. Ф.

Местоположение: юго-западный пилон, северная сторона, 2-й регистр.

Размеры: выс. 4,1 м, дл. 2,1 м.

На голубом фоне, обрамленном золотой полосой, фронтально и полный рост – две фигуры. Пророк Софония седобородый старец в синем хитоне и темно-желтом гиматии. Правая рука приподнята на уровне плеч, ладонь раскрыта, в левой свернутый свиток. Пророк Аггей седобородый старец в желтом хитоне и малиновом гиматии. В руках развернутый свиток. Золотые нимбы с белым и красным контурами по окружности. Слева и справа от образов надписи в два столбца на церковнославянском языке с сокращениями и титлами: «СВ / ПР. / АГ / ГЕ / Й // СВ / ПР. / СО / ФО / НИ / Я».



Мозаика: Святая великомученица Ирина и святая великомученица Клавдия.

Местоположение: юго-западный пилон, северная сторона, 3-й регистр.

Автор эскиза: Порфилов И. Ф.

Размеры: выс. 4,11 м; дл. 2,1 м.

На голубом фоне, обрамленном золотой полосой, фронтально и полный рост – две фигуры. Великомученица Ирина в салатном хитоне и красном плаще, с фибулой на правом плече. На голове венец. В правой руке коричневый восьмиконечный крест, левая рука на груди. Великомученица Клавдия в белом, с голубыми продольными полосами хитоне. Правая рука приподнята, в левой цветок лилии на длинном стебле. Золотые нимбы с белым и красным контурами по окружности. Слева и справа от образов надписи в два столбца на церковнославянском языке с сокращениями и титлами: «СВ / ВМ / И / РИ / НА // СВ / ВМ. / КЛАВ / Д / ИЯ».



Мозаика: Преподобные Сергей и Герман.
 Автор эскиза: Порфиоров И. Ф.
 Местоположение: юго-западный пилон, северная
 сторона, 4-й регистр
 Размеры: выс. 4,2 м; дл. 2,1 м.

На голубом фоне, обрамленном золотой полосой,
 фронтально и полный рост две фигуры.
 Преподобный. Сергей Валаамский – седобородый
 старец в темно-коричневом хитоне и черном
 плаще. На голове куколь. Правая рука на груди, в
 опущенной левой развернутый свиток.
 Преподобный Герман Валаамский – седобородый
 старец в темном монашеском плаще. В левой руке
 – свернутый свиток, правая рука указывает на
 развернутый свиток преподобного Сергея.
 Золотые нимбы с белым и красным контурами по
 окружности. Над нимбами в светло-голубом
 круге – золотая пятиконечная звезда. Слева и
 справа от образов надписи в два столбца на
 церковнославянском: «П / С / ЕР / Г / І / Й // Г / ЕР
 / М / АН / Ъ».



Мозаика: Святой апостол Фома и святой апостол
 Варнава.
 Автор эскиза: Рябушкин А. П.
 Местоположение: юго-восточный пилон,
 восточная сторона, 1-й регистр
 Размеры: выс. 3,32 м; дл. 2,1 м.

На голубом фоне, обрамленном золотой полосой,
 фронтально и полный рост две фигуры. Апостол
 Варнава – молодой безбородый мужчина в
 голубом хитоне и красном гиматии. Правая рука
 приподнята, ладонь раскрыта, в левой руке –
 свернутый свиток. Взгляд направлен вниз.
 Апостол Фома – с седой окладистой бородой, в
 синем хитоне и красном гиматии, сверху омофор.
 Правая рука на груди, в левой руке, укрытой
 плащом Евангелие. Золотые нимбы с белым и
 красным контурами по окружности. Слева и
 справа от образов надписи в два столбца на
 церковнославянском языке с сокращениями и
 титлами: «СВ / АПЛЪ / ФО / МА // СВ / АПЛЪ /
 ВАР / НАВА».



Мозаика: Святой мученик Косма и святой мученик Дамиан.

Автор эскиза: Рябушкин А. П.

Местоположение: юго-восточный пилон, восточная сторона, 2-й регистр

Размеры: выс. 4,1 м, дл. 2,1 м.

На голубом фоне, обрамленном золотой полосой, фронтально и полный рост – две фигуры. Мученик Косма – в салатной тунике и розовом плаще. В правой руке, укрытой плащом – ларец, левая рука поднята в именованном перстосложении. Мученик Дамиан в желтой тунике и синем плаще. В правой руке, укрытой плащом, ларец, левая рука поднята в именованном перстосложении. Золотые нимбы с белым и красным контурами по окружности. Слева и справа от образов надписи в два столбца на церковнославянском языке с сокращениями и титлами: «СВ / МЧ / КО / СЬ / МА // СВ / МЧ / ДА / МИА / НЬ».



Мозаика: Преподобный Антоний Печерский и преподобный Феодосий Печерский.

Автор эскиза: Рябушкин А. П.

Местоположение: юго-восточный пилон, восточная сторона, 3-й регистр.

Размеры: выс. 4,11 м; дл. 2,1 м.

На голубом фоне, обрамленном золотой полосой, фронтально и полный рост – две фигуры. Преподобный Антоний – седобородый старец в темном монашеском облачении. В левой приподнятой руке развернутый свиток, правая рука опущена, указательный палец правой руки указывает на землю. Преподобный Феодосий – седобородый старец в темном монашеском облачении. В левой опущенной руке развернутый свиток, правая рука приподнята, ладонь раскрыта. Золотые нимбы с белым и красным контурами по окружности. Слева и справа от образов надписи в два столбца на церковнославянском языке с сокращениями и титлами: «ПРПБНЬИЙ / АНТО / НИЙ / ПЕЧЕ / РС / КИЙ // ПРПБНЬИЙ / ФЕО / ДОСИИ / ПЕЧЕ / РС / КИЙ».



Мозаика: Святой апостол Онисифор и святой апостол Руф.
 Автор эскиза: Новоскольцев А. Н.
 Местоположение: юго-восточный пилон, южная сторона, 1-й регистр
 Размеры: выс. 3,32 м; дл. 2,1 м.

На голубом фоне, обрамленном золотой полосой, фронтально и полный рост – две фигуры. Апостол Онисифор – молодой мужчина с небольшой бородой, в розовом хитоне и синем гиматии, сверху белый омофор. Правая рука поднята именованном в перстосложении, в левой, укрытой гиматием, книга. Апостол Руф – старец с клиновидной бородой, в зеленом хитоне и красном гиматии, сверху белый омофор. Правая рука поднята в именованном перстосложении, в левой – книга. Золотые нимбы с белым и красным контурами по окружности. Слева и справа от образов надписи в два столбца на церковнославянском языке с сокращениями и титлами: «СВ. / АПЛЪ. / ОНИ / СИФ / ОР / Ъ. // СВ. / АПЛЪ. / Р / У / Ф / Ъ.».



Мозаика: Святая мученица Лидия и святая мученица Анастасия.
 Автор эскиза: Новоскольцев А. Н.
 Местоположение: юго-восточный пилон, южная сторона, 2-й регистр
 Размеры: выс. 4,1 м, дл. 2,1 м.

На голубом фоне, обрамленном золотой полосой, фронтально и полный рост – две фигуры. Мученица Лидия в красной тунике и салатном мафории. Правая рука приподнята, ладонь раскрыта. Левая рука придерживает мафорий. Мученица Анастасия в светло-сиреневой тунике и желтом плаще. На голове плат. В руках черный шестиконечный крест. Золотые нимбы с белым и красным контурами по окружности. Слева и справа от образов надписи в два столбца на церковнославянском языке с сокращениями и титлами: «СВ. / МЧНИ / ЦА / ЛИ / ДИ / А // СВ. / МЧНЦА / АНА / СТА / СИ / А.».



Мозаика: Святой преподобный Никон и святой преподобный Прохор Печерский.
 Автор эскиза: Новоскольцев А. Н.
 Местоположение: юго-восточный пилон, южная сторона, 3-й регистр.
 Размеры: выс. 4,11 м; дл. 2,1 м.

На голубом фоне, обрамленном золотой полосой, фронтально и полный рост – две фигуры. Преподобный Никон Печерский – седобородый старец в темно-сером монашеском облачении. На голове – куколь. В левой руке книга, правая приподнята в именованном перстосложении. Преподобный Прохор Печерский – седобородый старец в зеленом хитоне, сверху коричневый плащ. В правой руке три хлеба, левая рука на груди. Золотые нимбы с белым и красным контурами по окружности. Слева и справа от образов надписи в два столбца на церковнославянском языке с сокращениями и титлами: «СВ. / ПРЕ / ПОД / ОБ. / НИ / КО / НЬ // СВ / ПРП / ПРО / ХОР / ПЕ / ЧЕР / СК».



Мозаика: Пророк Илия и пророк Даниил.
 Автор эскиза: Павлов В. П.
 Местоположение: юго-восточный пилон, западная сторона, 1-й регистр.
 Размеры: выс. 3,32 м; дл. 2,1 м.

На голубом фоне, обрамленном золотой полосой, фронтально и полный рост две фигуры. Пророк Илия – седобородый старец в желтом хитоне и красном гиматии. В левой приподнятой руке – развернутый свиток, прижатый к груди, правая поднята в указующем жесте. Пророк Даниил – молодой безбородый мужчина в зеленой тунике и коричневом плаще с фибулой на правом плече. В левой руке развернутый свиток. Золотые нимбы с белым и красным контурами по окружности. Слева и справа от образов надписи в два столбца на церковнославянском языке с сокращениями и титлами: «ПРКЪ / ИЛІ / А // ПРРКЪ / ДА / НИИ / ЛЬ».



Мозаика: Святой апостол Кифа и святой апостол Сосипатр.

Автор эскиза: Павлов В. П.

Местоположение: юго-восточный пилон, западная сторона, 2-й регистр.

Размеры: выс. 4,1 м, дл. 2,1 м.

На голубом фоне, обрамленном золотой полосой, фронтально и полный рост – две фигуры. Апостол Кифа в красном хитоне и желтом гиматии, сверху белый крещатый омофор. Правая рука приподнята и отведена в сторону, ладонь раскрыта, в левой руке – свернутый свиток. Апостол Сосипатр – седобородый старец в розовом хитоне и синем гиматии, сверху белый крещатый омофор. Правая рука на груди, в левой свернутый свиток. Золотые нимбы с белым и красным контурами по окружности. Слева и справа от образов надписи в два столбца на церковнославянском языке с сокращениями и титлами: «СТ / АПЛЪ / КИФА. // СТ / АПЛЪ / СОСИПА / ТРЪ.».



Мозаика: Святой мученик Фрол и святой мученик Лавр.

Автор эскиза: Павлов В. П.

Местоположение: юго-восточный пилон, западная сторона, 3-й регистр.

Размеры: выс. 4,11 м; дл. 2,1 м.

На голубом фоне, обрамленном золотой полосой, фронтально и полный рост – две фигуры. Мученик Фрол – в синей тунике и темно-желтом плаще с запоной. В правой руке восьмиконечный крест, левая рука – на груди. Лик аскетичен, взгляд направлен на зрителя. Мученик Лавр – юноша в желтой тунике и красном плаще. В руках крест. Золотые нимбы с белым и красным контурами по окружности. Слева и справа от образов надписи в два столбца на церковнославянском языке с сокращениями и титлами: «СВ МЧ / ФР / ОЛ / Ъ // СВ МЧ / ЛА / ВР / Ъ.».



Мозаика: Преподобный Иоанн Лествичник и преподобный Феодор Студит.
 Автор эскиза: Павлов В. П.
 Местоположение: юго-восточный пилон, западная сторона, 4-й регистр.
 Размеры: выс. 4,2 м; дл. 2,1 м.

На голубом фоне фронтально и полный рост – две фигуры. Преподобный Иоанн Лествичник – седобородый старец в темно-коричневом монашеском облачении, на голове куколь. В левой руке развернутый свиток, правая рука поднята в именованном перстосложении. Преподобный Феодор Студит – старец с окладистой бородой, в темно-коричневом монашеском облачении. В левой руке развернутый свиток, прижатый к груди, правая рука поднята в именованном перстосложении. Золотые нимбы с белым и красным контурами по окружности. Над нимбами в светло-голубом круге – золотая пятиконечная звезда. Слева и справа от образов надписи в два столбца на церковнославянском языке с сокращениями и титлами: «ПРПБН / ІWA / ННЪ / ЛЕСВИ / ЧКЪ // ПРПБНЫ / ФЕО / ДОРЪ / СТУДІ / ТЪ».



Мозаика: Святой апостол Матфей и святой апостол Андрей.
 Автор эскиза: Рябушкин А. П.
 Местоположение: юго-восточный пилон, северная сторона, 1-й регистр.
 Размеры: выс. 3,32 м; дл. 2,1 м.

На голубом фоне, обрамленном золотой полосой, фронтально и полный рост – две фигуры. Апостол Матфей – седобородый старец в синем хитоне и желтом гиматии. В руках свернутый свиток. Апостол Андрей – седобородый старец в красном хитоне и зеленом гиматии. В левой руке свернутый свиток. Золотые нимбы с белым и красным контурами по окружности. Слева и справа от образов надписи в два столбца на церковнославянском языке с сокращениями и титлами: «СВ / АПЛЪ / МАТ / Ф / ЕЙ // СВ / АПЛЪ / АН / ДР / ЕИ».



Мозаика: Святой пророк Самуил и святой пророк Моисей.

Автор эскиза: Рябушкин А. П.
Местоположение: юго-восточный пилон,
северная сторона, 2-й регистр.
Размеры: выс. 4,1 м; дл. 2,1 м.

На голубом фоне, обрамленном золотой полосой, фронтально и полный рост – две фигуры. Пророк Самуил – старец с длинной бородой, в одеянии первосвященника: в сиреновом хитоне и зеленой тунике и коричневом плаще. На голове кидар. В руках развернутый свиток. Пророк Моисей – старец с длинной бородой, в синем хитоне и бордовом гиматии. Правая рука поднята выше плеча, ладонь раскрыта, в левой руке Скрижали Завета. Золотые нимбы с белым и красным контурами по окружности. Слева и справа от образов надписи в два столбца на церковнославянском языке с сокращениями и титлами: «СВ ПРРКЪ / СА / МУ / ИЛЬ // СВ ПРРКЪ / МОИ / СЕЙ»



Мозаика: Святая мученица Людмила и святая мученица Антонина.

Автор эскиза: Рябушкин А. П.
Местоположение: юго-восточный пилон,
северная сторона, 3-й регистр.
Размеры: выс. 4,11 м; дл. 2,1 м.

На голубом фоне, обрамленном золотой полосой, фронтально и полный рост – две фигуры. Мученица Людмила – в желтой далматике с бордовым оплечьем, украшенном орнаментом и драгоценными камнями. На голове венец с жемчужным рясно. Правая рука на груди, в левой руке восьмиконечный крест. Мученица Антонина в белой тунике, отороченной красным орнаментом. В руках шестиконечный красный крест, прижатый к груди. Золотые нимбы с белым и красным контурами по окружности. Слева и справа от образов надписи в два столбца на церковнославянском языке с сокращениями и титлами: «СВ / МЧ / ЛЮД / МИЛ / ЛА // СВ / МЧ / АНТО / НИ / НА».



Мозаика: Преподобный Андрей Критский и преподобный Иоанн Дамаскин.
 Автор эскиза: Рябушкин А. П.
 Местоположение: юго-восточный пилон, северная сторона, 4-й регистр.
 Размеры: выс. 4,2 м; дл. 2,1 м.

На голубом фоне, обрамленном золотой полосой, фронтально и полный рост – две фигуры. Преподобный Андрей Критский – седобородый старец в епископском облачении: светло-коричневом полиставрии, сверху крещатый омофор. Правая рука поднята в именованном перстосложении, в левой покрытой руке книга. Преподобный Иоанн Дамаскин седобородый старец в темно-зеленом монашеском облачении, на голове белый куколь. Правой рукой благословляет, в левой держит развернутый свиток. Золотые нимбы с белым и красным контурами по окружности. Над нимбами в светло-голубом круге – золотая пятиконечная звезда. Слева и справа от образов надписи в два столбца на церковнославянском языке с сокращениями и титлами: «ПРГНЬЙ / АНД / РЕЙ / КРИ / ТС / КИЙ // ПРГНЬЙ / Ю / АН / НЬ / ДАМАС / КИНЬ».

Орнаментальное мозаичное обрамление растительно-геометрического орнамента в виде бордюров, разделяющих на регистры образы святых на пилонах;

в выемках граней пилонов – орнаментальный растительно-геометрический декор;

орнаментальные ленты на раскрепованных частях стен и обрамления настенных композиций с растительными и флоральными мотивами, византийской плетенки, розеток и полурозеток.

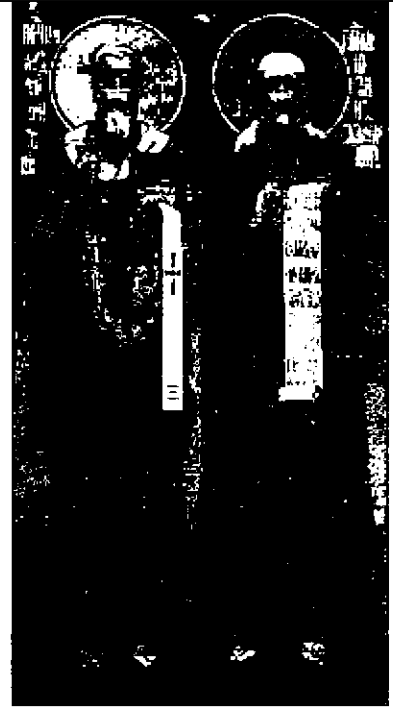

В софите арки между северо-западным пилоном и северной стеной на синем фоне – растительный орнамент, два поясных изображения святых на золотом фоне и греческий крест в золотом круге.

Мозаика: Святой праотец Иаков.
Автор эскиза: (?).
Размеры: площадь 2,42 кв. м.

Поясное изображение старца Иакова в темно-вишневом хитоне, сверху белый гиматий. Вокруг головы розовый нимб. В правой руке – посох, левая приподнята вверх, ладонь раскрыта. Слева и справа от образа надписи в два столбца на церковнославянском языке с сокращениями и титлами: «СВ / ПРА / ОЦЬ / I / А / КОВЪ».

Мозаика: Святой праотец Авраам.
Автор эскиза: (?).
Размеры: площадь 2,42 кв. м.

Поясное изображение старца в лиловом хитоне и в светло-сером гиматии. Вокруг головы розовый нимб. Руки прижаты к груди. Слева и справа от образа надписи в два столбца на церковнославянском языке с сокращениями и титлом: «СВ. / ПРА / ОЦЬ. / АВ / РАА / МЪ».

В софите арки между юго-западным пилоном и южной стеной на синем фоне – растительный орнамент, два поясных изображения святых на золотом фоне и греческий крест в золотом круге.

Мозаика: Святой праотец Енох.
Автор эскиза: (?).
Местоположение: софит арки между юго-западным пилоном и южной стеной
Размеры: площадь 2,42 кв. м.

Поясное изображение старца в лиловом хитоне и серо-зеленом гиматии. Вокруг головы розовый нимб. Левая рука прижата к груди, правая приподнята и отведена в сторону. Слева и справа от образа надписи в два столбца на церковнославянском языке с сокращениями и титлом: «СВ. / ПРА / ОЦЬ / Е / НО / ХЪ».

Мозаика: Святой праотец Ной.
Автор эскиза: (?).
Местоположение: софит арки между юго-западным пилоном и южной стеной
Размеры: площадь 2,42 кв. м.

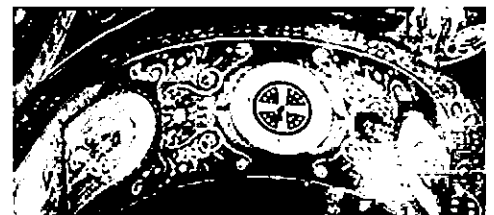
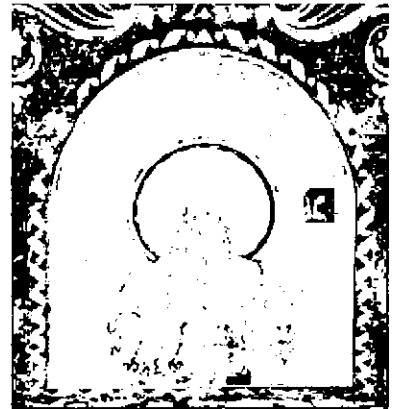

Поясное изображение старца в коричневом хитоне и серо-зеленом гиматии, накинутым на голову. Вокруг головы розовый нимб. Руки разведены в стороны. Слева и справа от образа надписи в два столбца на церковнославянском языке с сокращениями и титлом: «СВ. / ПРА / ОЦЪ / Н / О / Й».

В софите арки между юго-восточным пилоном и южной стеной на синем фоне – растительный орнамент, четыре изображения серафимов с раскрытыми крыльями и золотыми нимбами и в центре греческий крест в золотом круге.

В софите арки между северо-восточным пилоном и северной стеной на синем фоне – растительный орнамент, четыре изображения серафимов с раскрытыми крыльями и золотыми нимбами и в центре греческий крест в золотом круге.

Мозаика: Образ святой мученицы Хрис. Автор эскиза: Соловьев Л. Н. Оформление софита арки северо-восточного пилон и восточной стены основного объема. Размеры: площадь 0,98 кв. м.

В медальоне, на желто – розовом фоне – образ мученицы Хрис. в желто-зеленой далматике, украшенной драгоценными камнями. На голове святой – венец с рясно. Вокруг головы золотой нимб. В правой руке белый восьмиконечный крест, левая направлена вверх, ладонь раскрыта. Слева и справа от образа надписи в два столбца на церковнославянском языке с сокращениями и титлами: «СВ / ВЕЛКО / МЧЦА // Х / РИС».

Мозаика: Святая великомученица Варвара. Автор эскиза: Соловьев Л. Н. Оформление софита арки северо-восточного пилон и восточной стены основного объема. Размер: площадь 0,98 кв. м.

В медальоне, на желто-розовом фоне – образ великомученицы Варвары. Святая в желтой далматике и темно-розовом плаще, с желто-белой оторочкой. Вокруг головы золотой нимб. В правой руке – белый восьмиконечный крест, левая приподнята, ладонь раскрыта. Слева и справа от образа надписи в два столбца на церковнославянском языке с сокращениями: «СВ / ВЕЛКО / МЧНЦА // ВАР / ВА / РА».

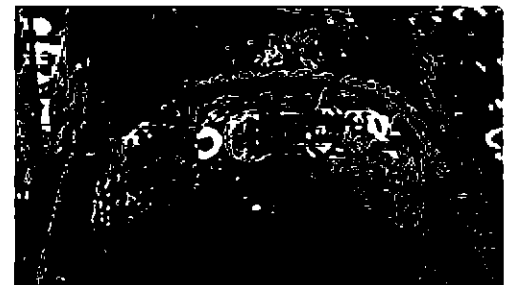
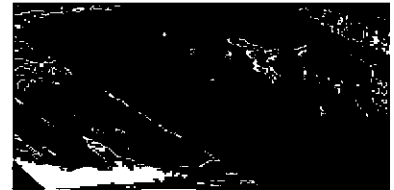

Мозаика: Святая великомученица Екатерина.
Автор эскиза: Соловьев Л. Н.
Оформление софита арки северо-восточного
пилона и восточной стены основного объема.
Размеры: площадь 0,98 кв. м.

В медальоне, на желто-розовом фоне – образ
великомученицы Екатерины в синей далматике с
желтым оплечьем, украшенным драгоценными
камнями. На голове святой – венец с рясно.
Вокруг головы золотой нимб. В правой руке –
белый восьмиконечный крест, левая приподнята,
ладонь раскрыта. Слева и справа от образа
надписи в два столбца на церковнославянском
языке с сокращениями: «СВ / ВЕЛКО / МЧЦА //
ЕКА / ТЕРИ / НА».



Мозаика: Образ святой мученицы.
Автор эскиза: Соловьев Л. Н.
Оформление софита арки северо-восточного
пилона и восточной стены основного объема.
Размеры: площадь 0,98 кв. м.

В медальоне, на желто-розовом фоне – образ
святой мученицы в синем плаще с коричнево-
белой оторочкой. На голове лиловый мафорий.
Вокруг головы золотой нимб. В правой руке –
белый восьмиконечный крест, левая приподнята,
ладонь раскрыта.



Мозаика: Святой мученик Феодор, боярин
Черниговский.
Автор эскиза: Соловьев Л. Н.
Местоположение: оформление софита арки юго-
восточного пилона и восточной стены основного
объема.
Размеры: площадь 0,98 кв. м.

В медальоне, на желто-розовом фоне – образ
боярина Феодора Черниговского. Святой мученик
в синем плаще с широким темным воротником.
Вокруг головы золотой нимб. В правой руке
крест, в левой – меч. Слева и справа от образа
надписи в два столбца на церковнославянском:
«СВ / МЧНК / ФЕО / ДОРЪ / БОА // РИНЪ /
ЧЕРНИ / ГОВС / КИЙ».



Мозаика: Святой мученик князь Михаил
Черниговский.
Автор эскиза: Соловьев Л. Н.
Местоположение: оформление софита арки юго-
восточного пилона и восточной стены основного
объема.
Размеры: площадь 0,98 кв. м.

В медальоне, на желто-розовом фоне – образ
князя Михаила Черниговского в зеленом плаще с
желтым рисунком, отороченном желтой каймой.
На голове княжеская шапка с опушкой. Вокруг
головы золотой нимб. В правой руке
восьмиконечный белый крест, левая приподнята,
ладонь раскрыта. Слева и справа от образа
надписи в два столбца на церковнославянском:



«СВ / МУЧНК / КНЗЬ / МИХА / ИЛЬ // ЧЕР / НИГО / ВС / КИЙ».

Мозаика: Святой мученик князь Борис.

Автор эскиза: Соловьев Л. Н.

Местоположение: оформление софита юго-восточного пилона и восточной арки стены основного объема.

Размеры: площадь 0,98 кв. м.

В медальоне, на желто-розовом фоне – образ князя Бориса в синей тунике, сверху красный плащ с синим узором, отороченный желтой каймой. На голове княжеская шапка с опушкой. Вокруг головы нимб из кантарели. В правой руке белый восьмиконечный крест, левая приподнятая, ладонь раскрыта. Слева и справа от образа надписи в два столбца на церковнославянском: «СВ / МЧНК / КН / А / ЗЬ / БОР / И / СЬ».



Мозаика: Святой благоверный князь Глеб.

Автор эскиза: Соловьев Л. Н.

Местоположение: оформление софита арки юго-восточного пилона и восточной стены основного объема.

Размеры: площадь 0,98 кв. м.

В медальоне, на желто-розовом фоне – образ мученика князя Глеба в красной тунике, сверху синий с желтыми узорами и оторочкой плащ. Взгляд направлен вверх. Вокруг головы нимб из кантарели. В правой руке белый крест, левая рука на груди. Слева и справа от образа надписи в два столбца на церковнославянском: «СВ / МЧНК / КН / А / ЗЬ / ГЛ / Ъ / БЬ».



Мозаика: Святая с крестом.

Автор эскиза: Соловьев Л. Н.

Местоположение: оформление софита арки северо-западного пилона и западной стены основного объема

Размеры: площадь 0,98 кв. м.

В медальоне, на желто-розовом фоне образ мученицы – молодой женщины в лиловом плаще, с желтой-белой каймой по краю. Лик святой печален, взгляд направлен вдаль. На голове небольшая округлая шапочка. Вокруг головы нимб из кантарели. В правой руке белый восьмиконечный крест, левая поднята, ладонь приоткрыта.



Мозаика: Святая с крестом.

Автор эскиза: Соловьев Л. Н.

Местоположение: оформление софита арки северо-западного пилона и западной стены основного объема

Размеры: площадь 0,98 кв. м.

В медальоне, на желто-розовом фоне – образ святой мученицы – девушки с темными распущенными волосами, в белом хитоне. Лик печален, взгляд направлен вверх. Вокруг головы нимб из кантарели. В правой руке белый



восьмиконечный крест, левая направлена вверх раскрытой ладонью.

Мозаика: Святая с крестом.

Автор эскиза: Соловьев Л. Н.

Местоположение: оформление софита арки северо-западного пилона и западной стены основного объема.

Размеры: площадь 0,98 кв. м.

В медальоне, на желто-розовом фоне – образ святой мученицы – девушки в салатной далматике, сверху бордовый плащ, с коричнево-белой оторочкой. Лик печален, взгляд направлен вверх. На голове бело-серая округлая сетчатая шапочка. Вокруг головы золотой нимб. В правой руке белый восьмиконечный крест, левая на груди.



Мозаика: Святая с крестом.

Автор эскиза: Соловьев Л. Н.

Местоположение: оформление софита арки северо-западного пилона и западной стены основного объема.

Размеры: площадь 0,98 кв. м.

В медальоне, на желто-розовом фоне – образ святой мученицы – девушки в розовой тунике с белым оплечьем, украшенным драгоценными камнями. Лик аскетичен. Взгляд направлен на зрителя. На голове розовый плат, сверху венец с янтарем. Вокруг головы золотой нимб. В правой руке белый восьмиконечный крест, левая на груди.



Мозаика: Святой с крестом.

Автор эскиза: Соловьев Л. Н.

Местоположение: оформление софита арки юго-западного пилона и западной стены основного объема.

Размеры: площадь 0,98 кв. м.

В медальоне, на желто-розовом фоне – образ святого мученика – юноши в светло-желтой далматике с оплечьем. На голове мученика княжеская шапка с опушкой. Вокруг головы нимб из кантарели. В правой руке белый восьмиконечный крест, левая приподнята, ладонь раскрыта. Взгляд направлен на зрителя.



Мозаика: Святой с крестом.

Автор эскиза: Соловьев Л. Н.

Местоположение: оформление софита арки северо-западного пилона и западной стены основного объема.

Размеры: площадь 0,98 кв. м.

В медальоне, на желто-розовом фоне – образ святого мученика – седобородого старца в княжеской одежде, в светлом с узорами плаще и с темным воротником. На голове шапка с опушкой. Лик аскетичен. Взгляд направлен на зрителя. Вокруг головы нимб из кантарели. В правой руке белый восьмиконечный крест, левая на груди.



Мозаика: Святой с крестом.
 Автор эскиза: Соловьев Л. Н.
 Местоположение: оформление софита арки северо-западного пилона и западной стены основного объема.
 Размеры: площадь 0,98 кв. м.

В медальоне, на желто-розовом фоне – образ святого мученика в темно-розовом плаще с запоной на правом плече. Лик печален, взгляд направлен на зрителя. Вокруг головы нимб из кантарели. В правой руке белый восьмиконечный крест. В левой руке шкатулка.



Мозаика: Святой мученик отрок с крестом.
 Автор эскиза: Соловьев Л. Н.
 Местоположение: оформление софита арки северо-западного пилона и западной стены основного объема.
 Размеры: площадь 0,98 кв. м.

В медальоне, на желто-розовом фоне – образ святого мученика – юноши в красном плаще, накинутом на воинское облачение. В правой руке белый восьмиконечный крест, левая приподнята. Взгляд направлен на зрителя. Вокруг головы мученика нимб из кантарели.



Мозаика: Притча о мытаре и фарисее.
 Автор эскиза: Журавлев Ф. С.
 Местоположение: над аркой между северо-восточным пилоном и восточной стеной основного объема, южная сторона.
 Размер: площадь 13,1 кв. м.

На первом плане в голубом хитоне и бордовом плаще – мытарь, протягивающий руку в сторону стоящего на коленях фарисея. На заднем плане Христос в красном хитоне и голубом гиматии в окружении учеников.



Мозаика: Притча о десяти девах: пяти разумных и пяти неразумных.
 Автор эскиза: Рябушкин А. П.
 Местоположение: над аркой между северо-восточным пилоном и северной стеной основного объема, западная сторона.
 Размеры: площадь 13,1 кв. м.

В правой части композиции – Христос в светло-голубом гиматии. Его лик обращен к пяти «разумным» девам в белых одеяниях, которые держат горящие светильники и сосуды с маслом, направляясь к Христу.



Мозаика: Притча о бедном Лазаре после смерти.
 Автор эскиза: Карелин А. А.
 Местоположение: над аркой между северо-западным пилоном и западной стеной основного объема, южная сторона.
 Размеры: площадь 13,1 кв. м.

В центре композиции – старец Авраам в голубом хитоне. Рядом в белом хитоне Лазарь. Их головы венчают золотые нимбы. В левом углу, в всполохах огня фигура богача.



Мозаика: Притча о десяти девах: пяти разумных и пяти неразумных.
 Автор эскиза: Рябушкин А. П. Местоположение: над аркой между северо-западным пилоном и северной стеной основного объема, восточная сторона.
 Размеры: площадь 13,1 кв. м.

Изображены пять дев в белых одеяниях и венками на голове, несущие горящие светильники.



Мозаика: Притча о милосердном самаритянине.
 Автор эскиза: Титов М. А.
 Местоположение: над аркой между юго-восточным пилоном и восточной стеной основного объема, северная сторона.
 Размеры: площадь 13,1 кв. м.

На первом плане, справа – Христос, склонившийся над лежащим на земле больным, укрытым зеленым плащом. Иисус в красном хитоне и голубом гиматии. Вокруг головы золотой нимб с крестом и буквами «O W N». Вдали две удаляющиеся фигуры путников.

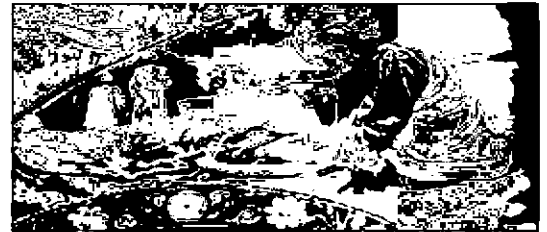

Мозаика: Притча о блудном сыне.
 Автор эскиза: Павлов В. П.
 Местоположение: над аркой между юго-восточным пилоном и южной стеной основного объема, западная сторона.
 Размеры: площадь 13,1 кв. м.

На первом плане Христос в голубом гиматии и красном хитоне. Вокруг головы нимб с крестом и буквами «O W N». Иисус протянул руку к стоящему на коленях юноше в плаще зеленовато-коричневого цвета, перекинутом через плечо.



Мозаика: Притча о сеятеле.
 Автор эскиза: Думитрашко В. И.
 Местоположение: над аркой между юго-западным пилоном и южной стеной основного объема, восточная сторона.
 Размеры: площадь 13,1 кв. м.

В правой части композиции – сидящий Спаситель, в синем гиматии и красном хитоне. Вокруг головы золотой нимб с крестом и буквами «O W N». Христу внимают сидящие на земле апостолы. В левой части композиции идущий по



полю, разбрасывающий в борозды зерна сеятель в белой рубахе и с белой повязкой на голове.
 Мозаика: Притча о бедном Лазаре до смерти.
 Автор эскиза: Отмар В. И.
 Местоположение: над аркой между юго-западным пилоном и западной стеной основного объема, северная сторона.
 Размеры: площадь 13,1 кв. м.

В левой части композиции – Христос в синем хитоне и красном гиматии. Вокруг головы золотой нимб с крестом и буквами «O W N». Левая рука Иисуса указывает на пирующих, сидящих за столом. Справа, перед столом лежит, прикрытый зеленым плащом, умирающий Лазарь.

Мозаичные композиции в оформлении стен:

Мозаика: Встреча Марии с Елизаветой.
 Автор эскиза: Павлов В. П.
 Местоположение: южная стена основного объема, восточный трансепт. 1-й регистр
 Размеры: выс. 3,2 м; дл. 3,5 м.

Композиция решена как жанровая сцена. На первом плане – Мария в лиловом хитоне и синем мафории. Вокруг ее головы золотой нимб. Елизавета в белой платке и коричневом плаще. Обе женщины представлены на террасе, на фоне виднеющихся каменных строений и синего небосвода.

Мозаика: Святой мученик Гурий.
 Автор эскиза: Шаховской Н. П.
 Местоположение: южная стена основного объема, восточный трансепт, 2-й регистр, справа от окна.
 Размеры: выс. 3 м; дл. 1,32 м.

На голубом фоне, обрамленном золотой полосой, фронтально и полный рост мученик Гурий – седовласый, с небольшой окладистой бородой, в коричневой тунике и зеленом плаще. В левой руке крест, правая на груди. Золотой нимб с белым и красным контурами по окружности. Слева и справа от образа надписи в два столбца на церковнославянском: «СВ. / М / У / Ч. // Г У / Р / Г / Й.».

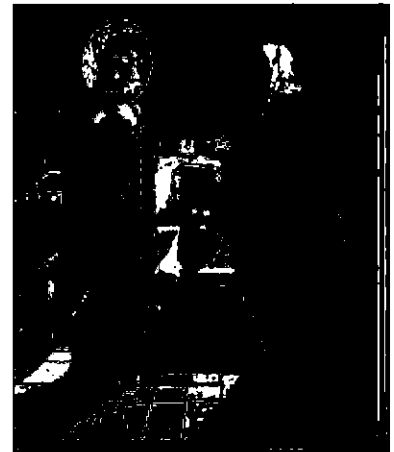

Мозаика: Святая мученица Иулия.
 Автор эскиза: Шаховской Н. П.
 Местоположение: кожная стена основного объема,
 восточный трансепт, 2-й регистр, слева от окна.
 Размеры: выс. 3 м; дл. 1,32 м.

На голубом фоне, обрамленном золотой полосой,
 фронтально и полный рост мученица Иулия в
 розовом хитоне и желтом гиматии, голова
 покрыта белым платом. В левой согнутой руке
 крест, правая на груди. Золотой нимб с белым и
 красным контурами по окружности. Слева и
 справа от образа надписи в два столбца на
 церковнославянском: «СВ / М / У / Ч // ИУ / Л / И /
 А».



Мозаика: Призвание апостолов Петра и Андрея.
 Автор эскиза: Павлов В. П.
 Местоположение: кожная стена основного объема,
 восточный трансепт, 3-й регистр.
 Размеры выс. 3,2 м; дл. 1,95 м.

В центре композиции, на песчаном берегу озера и
 на фоне виднеющегося вдали склоне горы –
 Христос в красном хитоне и синем гиматии.
 Вокруг головы Христа золотой крещатый нимб, в
 который вписаны буквы «W O N». Рядом с
 Иисусом в зеленом хитоне, в удивлении
 приподнявший руки Петр. Между ними, в лодке,
 в коричневом хитоне, с веслом в руке – Андрей.



Мозаика: Святой апостол Тит и святой апостол
 Тимофей.
 Автор эскиза: Титов М. А.
 Местоположение: кожная стена основного объема,
 лопатка между восточным и центральным
 трансептом, 1-й регистр.
 Размеры: выс. 3,32 м; дл. 2,1 м.

На голубом фоне, обрамленном золотой полосой,
 фронтально и полный рост – две фигуры. Апостол
 Тит – с окладистой бородой, в синем хитоне и
 коричневом гиматии, сверху белый крещатый
 омофор. Правая рука приподнята, ладонь
 раскрыта, в левой – свернутый свиток. Апостол
 Тимофей – с окладистой бородой, в бирюзовом
 хитоне и бордовом гиматии, сверху светло-
 коричневый крещатый омофор. Правая рука на
 груди, в левой руке свернутый свиток. Золотые
 нимбы с белым и красным контурами по
 окружности. Слева и справа от образов надписи в
 два столбца на церковнославянском языке с
 сокращениями и титлами: «СВ / АПЛЪ / ТИ / ТЪ
 // СВ / АПЛЪ / ТИМО / ФЕЙ».



Мозаика: Священномученик Антипа и священномученик Валентин.
 Автор эскиза: Титов М. А.
 Местоположение: южная стена основного объема, лопатка между восточным и центральным трансептом, 2-й регистр.
 Размеры: выс. 4,1 м, дл. 2,1 м.

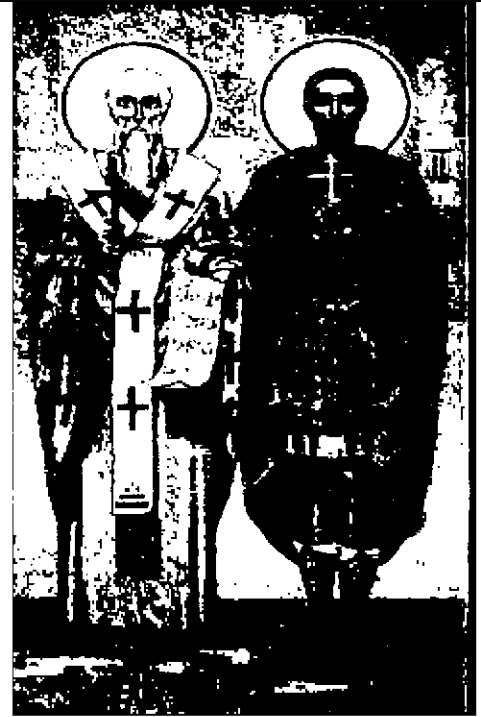

На голубом фоне, обрамленном золотой полосой, фронтально и полный рост – две фигуры. Священномученик Антипа – седобородый старец в желтом полиставрии, голубом подризнике, сверху омофор. В левой руке, согнутой в локте, развернутый свиток, в правой – красный восьмиконечный крест. Мученик Валентин – с небольшой окладистой бородой в одеянии воина, сверху красный плащ. В руках белый восьмиконечный крест. Золотые нимбы с белым и красным контурами по окружности. Слева и справа от образов надписи в два столбца на церковнославянском языке с сокращениями и титлами: «СВ / СВЩ / МЧКЪ / АНТИ / ПА // СВ / МЧКЪ / ВАЛЕ / НТИ / НЪ».



Мозаика: Преподобный Василий Печерский и преподобный Ефрем Печерский.
 Автор эскиза: Титов М. А.
 Местоположение: южная стена основного объема, лопатка между восточным и центральным трансептом, 3-й регистр.
 Размеры: выс. 4,11 м, дл. 2,1 м.

На голубом фоне, обрамленном золотой полосой, фронтально и полный рост – две фигуры. Преподобный Василий Печерский – старец с округлой бородой, в темно-зеленой монашеской мантии. В правой руке – стрела наконечником вверх, левая ладонь прижата к груди. Преподобный Ефрем Печерский – старец с округлой бородой, в темно-фиолетовой архиерейской мантии с красно-белыми струями. Правая рука раскрыта ладонью на уровне груди, в левой руке посох. Золотые нимбы с белым и красным контурами по окружности. Слева и справа от образа надписи в два столбца на церковнославянском языке с сокращениями и титлами: «ПР / ВА / СИЛІЙ / ПЧРСКІ / Й / ПР / ЕФ / РЕМЪ / ПЧРСКІ / Й».



	<p>Мозаика: Явление Ангелов пастухам. Автор эскиза: Порфи́ров И. Ф. Местоположение: южная стена основного объема центральный трансепт, 1-й регистр, слева. Размеры: выс. 3,2 м; дл. 1,95 м.</p> <p>На фоне темно-синего неба, в левой части композиции – три коленопреклоненных пастуха, смотрящих на ангелов в бело-голубых одеяниях, с золотыми нимбами вокруг голов.</p>	
	<p>Мозаика: Рождество Христово. Автор эскиза: Порфи́ров И. Ф. Местоположение: южная стена основного объема, центральный трансепт, 1-й регистр, в центре. Размеры: выс. 3,2 м; дл. 3,5 м.</p> <p>На первом плане, в золотом луче света, исходящего от звезды – Младенец Христос, покрытый белым покрывалом. Вокруг Его головы золотой нимб. Такой же нимб окружает голову Богоматери, слегка наклонившейся к ребенку. На ней белый плат и светло-синий плащ с желтой каймой. На заднем плане – смотрящий на ребенка Иосиф. Справа виднеется вход в пещеру.</p>	
	<p>Мозаика: Сретение. Автор эскиза: Отмар В. И. Местоположение: южная стена основного объема, центральный трансепт, 1-й регистр, справа. Размеры выс. 3,2 м; дл. 1,95 м.</p> <p>В правой части композиции, на ступенях храма, в светло-коричневом плаще – старец Симеон, держащий на руках, на белой пелене Младенца Христа. Вокруг головы ребенка нимб, с крестом и буквами «O W N». Напротив, в лиловом плаще и белом платке на голове Богоматерь, за ней Иосиф, держащий в руках клетку с горлицами. В глубине композиции, в темно-вишневом мафории пророчица Анна. Головы всех персонажей окружены нимбами.</p>	

Мозаика: Се Агнец Божий.
 Автор эскиза: Отмар В. И.
 Местоположение: кожная стена основного объема,
 центральный трансепт, 3-й регистр, слева.
 Размеры: выс. 3,2 м; дл. 1,95 м.

На втором плане – возвышающийся образ Христа в красном хитоне и голубом гиматии. Справа – стоящий лицом к Иисусу и протянувший руку в сторону Спасителя Иоанн Креститель в милоти и протяннутом через плечо бордовом гиматии.



Мозаика: Крещение.
 Автор эскиза: Порфиоров И. Ф.
 Местоположение: кожная стена основного объема,
 центральный трансепт, 3-й регистр, в центре.
 Размеры: выс. 3,2 м; дл. 3,5 м.

В центре композиции – Иисус, стоящий в водах Иордана. Над головой, в лучах парящий голубь. Справа, на берегу реки, в милоти и зеленом гиматии Иоанн Предтеча. Правая рука Предтечи поднята над головой Спасителя, в левой свернутый свиток. Слева три ангела, один из которых держит покрывало. Головы всех персонажей окружены нимбами. Вокруг головы Христа нимб с буквами «O W N».



Мозаика: Отрок Иисус Христос в храме.
 Автор эскиза: Отмар В. И.
 Местоположение: кожная стена основного объема,
 центральный трансепт, 3-й регистр, справа.
 Размеры: выс. 3,2 м; дл. 1,95 м.

В правой части композиции, на фоне арок храма, отрок Иисус в белом хитоне и розовом плаще. Вокруг головы Христа золотой крещатый нимб, в который вписаны буквы «W O N». Перед отроком стол, накрытый красным покрывалом с золотым орнаментом, на котором полураскрытый свиток. Слева – четыре стоящих старца, слушающих Христа.



Мозаика: Христос в синагоге.
 Автор эскиза: Рябушкин А. П.
 Местоположение: кожная стена основного объема,
 центральный трансепт, полукружие над окнами 2-го яруса
 Размеры: площадь 18,96 кв. м.

В правой части полукружия мозаичного свода изображены сидящие и стоящие священнослужители, внимающие Христу. На Спасителе красный хитон и синий гиматий. Вокруг головы крещатый нимб, в который вписаны буквы «W O N». За спиной Христа апостолы Петр и Иоанн.



Мозаика: Святой апостол Агав и святой апостол Силуан.
 Автор эскиза: Шаховской Н. П.
 Местоположение: южная стена основного объема, лопатка между центральным и западным трансептом, 1-й регистр.
 Размеры: выс. 3,32 м; дл. 2,1 м.

На голубом фоне, обрамленном золотой полосой, фронтально и полный рост – две фигуры. Апостол Агав – с окладистой бородой, в красном хитоне и зеленом гиматии, сверху крещатый омофор. Правая рука на груди, левая приподнята на уровень груди, ладонь раскрыта. Апостол Силуан – с окладистой бородой, в голубом хитоне и коричневом гиматии, сверху крещатый омофор. Руки опущены, ладони раскрыты. Золотые нимбы с белым и красным контурами по окружности. Слева и справа от образов надписи в два столбца на церковнославянском языке с сокращениями и титлами: «СВ / АПЛЪ / АГА / ФЪ // СВ / АПЛЪ / СИ / ЛУА / НЬ».



Мозаика: Святой Дорофей, епископ Тирский, и святой Дионисий Ареопагит.
 Автор эскиза: Шаховской Н. П.
 Местоположение: южная стена основного объема, лопатка между центральным и западным трансептом, 2-й регистр.
 Размеры: выс. 4,1 м, дл. 2,1 м.

На голубом фоне, обрамленном золотой полосой, фронтально и полный рост – две фигуры. Епископ Тирский Дорофей – с небольшой окладистой бородой, в розовой ризе, сверху белый омофор. В руках книга. Дионисий Ареопагит – седобородый старец в зеленой ризе, сверху белый омофор. В левой руке книга, правая рука приподнята. Лик аскетичен, взгляд направлен вверх. Золотые нимбы с белым и красным контурами по окружности. Слева и справа от образов надписи в два столбца на церковнославянском: «СВ ДО / РОФЕЙ / ЕП ТИР / СКІЙ // СВ ДІО / НИСІЙ / АРЕОПА / ГИТЬ.».



Мозаика: Святой преподобный Пафнутий Боровский и святой преподобный Нил Столбенский.
 Автор эскиза: Шаховской Н. П.
 Местоположение: южная стена основного объема, лопатка между центральным и западным трансептом, 3-й регистр
 Размеры: выс. 4,11 м, дл. 2,1 м.

На голубом фоне, обрамленном золотой полосой, фронтально и полный рост – две фигуры. Преподобный Пафнутий Боровский – седобородый старец в монашеском облачении, сверху темно-синяя мантия. В руках – развернутый свиток. Преподобный Нил Столбенский – седобородый старец в коричневой монашеской мантии. Руки приподняты. Золотые нимбы с белым и красным контурами по окружности. Слева и справа от образа надписи в два столбца на церковнославянском языке с сокращениями и титлами: «СТЫЙ / ПРБН / ПАФН / УТЙ / БОРОВ / СКЙ // СТЫЙ / ПРБН / НИЛЬ / СТОЛ / БЕНС / КЙ».

Мозаика: Явление ангела Иосифу.
 Автор эскиза: Отмар В. И.
 Местоположение: южная стена основного объема, восточный трансепт. 1-й регистр.
 Размеры: выс. 3,2 м; дл. 3,5 м.

На первом плане – спящий Иосиф в белом хитоне, накрытый коричневым плащом. Справа – стоящий ангел протянул над спящим руку.

Мозаика: Святой мученик Самон.
 Автор эскиза: Шаховской Н. П.
 Местоположение: южная стена основного объема, восточный трансепт. 2-й регистр. слева от окна
 Размеры: выс. 3 м; дл. 1,32 м.

На голубом фоне, обрамленном золотой полосой, фронтально и полный рост – в темно-розовом плаще, под которым одежды лилового и зеленого цветов. В левой руке – крест. правая приподнята, ладонь открыта вверх. Золотой нимб с белым и красным контурами по окружности. Слева и справа от образа надписи в два столбца на церковнославянском: «СВ. М / У / Ч. // СА / МО / Н / Ъ.».

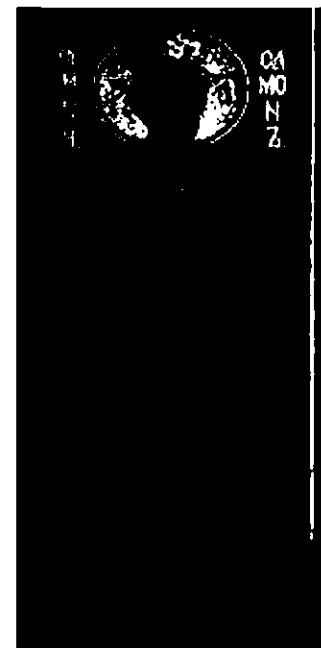
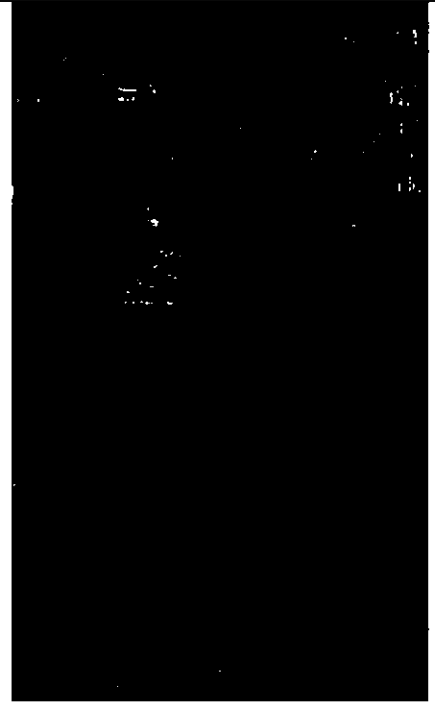

Мозаика: Святая мученица Анкирская Александра.

Автор эскиза: Шаховской Н. П. Местоположение: южная стена основного объема, восточный трансепт, 2-й регистр, справа от окна
Размеры: выс. 3 м; дл. 1,32 м.

На голубом фоне, обрамленном золотой полосой, фронтально и полный рост – фигура мученицы Александры Анкирской в бледно-салатной тунике и коричневом мафории. На голове розовый плат. В правой руке крест, левая рука опущена, ладонь раскрыта. Золотой нимб с белым и красным контурами по окружности. Слева и справа от образа надписи в два столбца на церковнославянском «СВ. / МУЧ. / АН / КИР. / АЛЕ / ЗА / НД / РА.».



Мозаика: Поклонение волхвов.

Автор эскиза: Отмар В. И.
Местоположение: южная стена основного объема, восточный трансепт, 3-й регистр.
Размеры: выс. 3,2 м; дл. 3,5 м.

В правой части композиции, на троне, в полуоборот к зрителю, в темно-синем мафории – Богородица, держащая Младенца Иисуса. Головы Богородицы и Иисуса окружены нимбами. За тронном – Иосиф в коричневом хитоне. Справа – в ярких одеяниях три волхва. Каспар и Мельхиор – в молитвенных позах на коленях. В центре – Валтасар в ярко-красном плаще, в руке ларец со святым даром. Остальные дары – на ковре у подножия престола.



Мозаика: Исцеление бесноватого в Капернауме.

Автор эскиза: Беляев В. В.
Местоположение: северная стена основного объема, западный трансепт, 1-й регистр.
Размеры: выс. 3,2 м; дл. 3,5 м.

В центре мозаики, на ступенях храма распростертая фигура бесноватого. В правой части мозаики Христос в красном хитоне и синем гиматии. Вокруг головы Христа золотой крещатый нимб с буквами «O W N». Спаситель приподнял правую руку над больным. Слева от Христа Иоанн Богослов.



Мозаика: Священномученик Мокей.
 Автор эскиза: Отмар В. И.
 Местоположение: северная стена основного объема, западный трансепт, 2-й регистр, слева от окна.
 Размеры: выс. 3 м; дл. 1,32 м.

На голубом фоне, обрамленном золотой полосой, фронтально и полный рост – святой Мокей (Мокий). Седобородый старец в темно-синем подризнике, сверху белая риза. Правая рука указывает на Евангелие, прижатое к груди левой рукой. Лик аскетичен, взгляд направлен вниз. Вокруг головы золотой нимб с белым и красным контурами по окружности. Слева и справа от образа надписи в два столбца на церковнославянском: «СВЯ / ШЕ / ННОМ / УН. // МО / К / Е / Й».



Мозаика: Святая мученица Дорофея.
 Автор эскиза: Отмар В. И.
 Местоположение: северная стена основного объема, западный трансепт, 2-й регистр, справа от окна
 Размеры: выс. 3 м; дл. 1,32 м.

На голубом фоне, обрамленном золотой полосой, фронтально и полный рост – святая мученица Дорофея в красной тунике и желтом мафории. В правой руке крест, в левой на белой пелене цветы и яблоки. Лик печален, взгляд опущен вниз; золотой нимб с белым и красным контурами по окружности. Слева и справа от образа надписи в два столбца на церковнославянском языке с сокращениями и титлом: «СВ / МУ / ЧЕН. / ДО / РО / ФИ / А».



Мозаика: Христос в доме Марии и Марфы.
 Автор эскиза: Беляев В. В.
 Местоположение: северная стена основного объема, западный трансепт, 3-й регистр
 Размеры: выс. 3,2 м; дл. 3,5 м.

В центре композиции – сидящий Христос в красном хитоне и синем гиматии. Вокруг головы Христа золотой крещатый нимб с буквами «O W N». Христу внимают две сестры: сидящая на полу, повернувшаяся лицом к Спасителю Марфа в красном плаще и стоящая в арке двери Мария в лиловом мафории.



Мозаика: Апостол Тертый и апостол Тимон.
 Автор эскиза: Журавлев Ф. С.
 Местоположение: северная стена основного объема, лопатка между восточным и центральным трансептом, 1-й регистр.
 Размеры: выс. 3,32 м; дл. 2,1 м.

На голубом фоне, обрамленном золотой полосой, фронтально и полный рост – две фигуры. Апостол Тертый с небольшой окладистой бородой, в синем хитоне и красном гиматии, сверху белый крещатый омофор. В левой руке, на омофоре – Евангелие край, которого поддерживает правая рука. Лик аскетичен, взгляд направлен на зрителя. Апостол Тимон – седобородый старец в зеленом хитоне и темно-вишневом гиматии, сверху розовый крещатый омофор. В левой руке – Евангелие, правая приподнята. Лик аскетичен, взгляд направлен на зрителя. Золотые нимбы с белым и красным контурами по окружности. Слева и справа от образов надписи в два столбца на церковнославянском языке с сокращениями и титлами: «АПС / ТЕР / ТИЙ / АПС / ТИ / МОНЪ».



Мозаика: Блаженный Иоанн и блаженный Прокопий.
 Автор эскиза: Журавлев Ф. С.
 Местоположение: северная стена основного объема, лопатка между восточным и центральным трансептом, 2-й регистр.
 Размеры: выс. 4,1 м, дл. 2,1 м.

На голубом фоне, обрамленном золотой полосой, фронтально и полный рост – две фигуры. Блаженный Иоанн Устюжский в серо-зеленом подпоясанном рубище, порванном на левом плече и с неровным подолом, и коричневом коротком плаще. Правая рука – на груди, левая раскрыта ладонью вверх и отведена в сторону. Взгляд направлен вверх. Ноги босы. Блаженный Прокопий Устюжский – в голубом рубище, перекинутом через левое плечо; на ногах сапоги. На полуобнаженной груди – цепь. Правая рука на груди, в левой – три кочерги с Г-образно загнутыми концами. Серо-голубой позем. Над головами золотые нимбы с белым и красным контурами по окружности. Слева и справа от образов надписи в два столбца на церковнославянском языке с сокращениями и титлами: «БЛА / Ю / АННЪ // БЛА / ПРО / КОПЪ».



Мозаика: Преподобная Евфросиния и преподобный Евфросин.
 Автор эскиза: Журавлев Ф. С.
 Местоположение: северная стена основного объема, лопатка между восточным и центральным трансептом, 3-й регистр.
 Размеры: выс. 4,11 м, дл. 2,1 м.

На голубом фоне, обрамленном золотой полосой, фронтально и полный рост – две фигуры. Преподобная Евфросиния Суздальская в монашеском облачении: темно-серая мантия, синий аналав, черный клубук. Руки скрещены на груди. Преподобный Евфросин Псковский – седобородый старец в темно-синем монашеском облачении: коричневая мантия, темно-зеленая ряса, коричневая с белой окантовкой епитрахиль. Правая рука отведена в сторону Евфросинии Суздальской. Левая рука на груди. Лик аскетичен, взгляд направлен вниз и влево. Золотые нимбы с белым и красным контурами по окружности. Слева и справа от образов надписи в два столбца на церковнославянском языке с сокращениями и титлами: «ПРПД / ЕВФ / РО / СИНІА // ПРПД / ЕВФ / РО / СИНЪ».

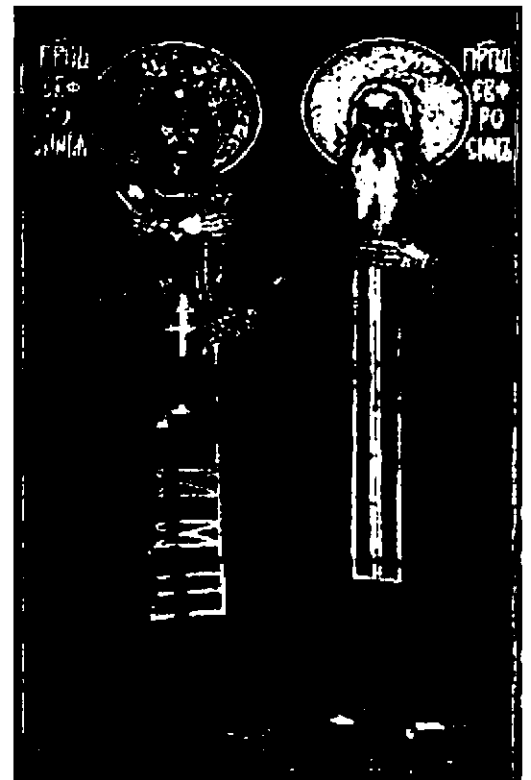

Мозаика: Исцеление расслабленного.
Местоположение: северная стена основного объема, центральный трансепт, 1-й регистр, слева.

Автор эскиза: Журавлев Ф. С.
Размеры: выс. 3,2 м; дл. 1,95 м.

В правой части композиции – Христос в красном хитоне и синем гиматии. Вокруг головы Христа золотой крещатый нимб с буквами «O W N». Левая рука Христа на груди, правая простерта к исцеляемому. На втором плане очевидцы совершаемого чуда. За Христом, в зеленом хитоне и коричневом плаще, один из его учеников.



Мозаика: Призвание апостола Матфея.

Автор эскиза: Рябушкин А. П.
Местоположение: северная стена основного объема, центральный трансепт, 1-й регистр, в центре.
Размеры: выс. 3,2 м; дл. 3,5 м.

В центре мозаики – проходящий в сопровождении апостолов через арку городских ворот Христос в красном хитоне и синем гиматии. Вокруг Его головы золотой крещатый нимб с буквами «O W N». Слева, в синем хитоне и красном гиматии мытарь Матфей.



Мозаика: Беседа Христа с самаритянкой.

Автор эскиза: Отмар В. И.
Местоположение: северная стена основного объема, центральный трансепт, 1-й регистр, справа.
Размеры: выс. 3,2 м; дл. 1,95 м.

В правой части композиции сидящий у колодца Христос в красном хитоне и синем гиматии. Вокруг головы Христа золотой крещатый нимб с буквами «O W N». Его правая рука приподнята в благословляющем жесте. Слева, в полуоборот к зрителю, самаритянка в светло-лиловой тунике. Красный плащ переброшен через левое плечо. На голове белый плат. Левая рука придерживает кувшин, стоящий на колодце.



Мозаика: Исцеление сухорукого.
 Автор эскиза: Рябушкин А. П.
 Местоположение: северная стена основного объема, центральный трансепт, 3-й регистр, слева.

Размеры: выс. 3,2 м; дл. 1,95 м.

В правой части мозаики – Христос в красном хитоне и синем гиматии. Вокруг головы Христа золотой крещатый нимб с буквами «O W N». В левой руке свернутый свиток. Правая рука протянута к руке больного. На исцеляемом белый хитон и коричневый плащ.

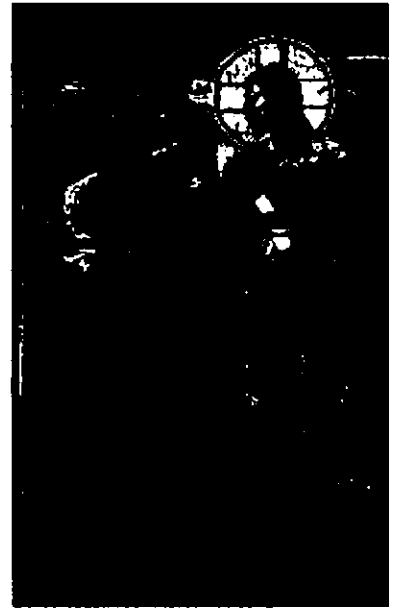

Мозаика: Хождение по водам.
 Автор эскиза: Рябушкин А. П.
 Местоположение: северная стена основного объема, центральный трансепт, 3-й регистр, в центре.

Размеры: выс. 3,2 м; дл. 3,5 м.

В центре композиции, среди разбушевавшейся водной стихии, – Христос в красном хитоне и синем гиматии. Вокруг головы Христа золотой крещатый нимб с буквами «O W N». Он подает руку Петру, уже наполовину погруженному в волны и хватающемуся двумя руками за одежды Спасителя.



Мозаика: Исцеление бесноватого отрока.
 Автор эскиза: Рябушкин А. П.
 Местоположение: северная стена основного объема, центральный трансепт, 3-й регистр, справа.

Размеры: выс. 3,2 м; дл. 1,95 м.

В правой части композиции – Христос в красном хитоне и синем гиматии. Вокруг головы Христа золотой крещатый нимб с буквами «O W N». В левой руке Иисуса свернутый свиток. У ног Христа подросток. Он опирается на руки склонившегося к нему отца. На заднем плане толпа.



Мозаика: Исцеление при овчей купели.
 Автор эскиза: Рябушкин А. П.
 Местоположение: северная стена основного объема, центральный трансепт, полукружие над окнами 2-го яруса
 Размеры: площадь 18,86 кв. м.

В правой части композиции – Христос в красном хитоне и синем гиматии. Вокруг головы Христа золотой крещатый нимб с буквами «O W N». Его правая рука простерта над больным, в левой свернутый свиток. Рядом с Иисусом, в красном плаще, апостол Иоанн. Перед Христом лежит седобородый старец. На втором плане сидящие между колоннами купели, на ступенях, свидетели совершаемого чуда.

Мозаика: Святой апостол Клеопа и святой апостол Сила.
 Автор эскиза: Думитрашко В. И.
 Местоположение: северная стена основного объема, лопатка между центральным и западным трансептом, 1-й регистр.
 Размеры: выс. 3,32 м; дл. 2,1 м.

На голубом фоне, обрамленном золотой полосой, фронтально и полный рост – две фигуры. Апостол Клеопа – старец с окладистой бородой, в красном хитоне и белом гиматии, сверху белый крещатый омофор. В левой руке – свернутый свиток, правая – приподнята. Лик аскетичен, взгляд направлен на зрителя. Апостол Сила – седобородый старец в синем хитоне и зеленом гиматии, сверху белый крещатый омофор. В левой руке – Евангелие, правая рука – на груди. Лик аскетичен, взгляд направлен на зрителя. Золотые нимбы с белым и красным контурами по окружности. Слева и справа от образов надписи в два столбца на церковнославянском языке с сокращениями, ударениями и титлами: «СТ / АПЛЪ / КЛЕ / О / ПА // СТ / АПЛЪ / СИ / Л / А».

Мозаика: Святой диакон Авив и мученик Диодор.
 Автор эскиза: Думитрашко В. И.
 Местоположение: северная стена основного объема, лопатка между центральным и западным трансептом, 2-й регистр
 Размеры: выс. 4,1 м, дл. 2,1 м.

На голубом фоне, обрамленном золотой полосой, фронтально и полный рост две фигуры. Святой диакон Авив – в белом стихаре, с желтой каймой вокруг горловины и по подолу. Сверху – желтый орарь, середину которого мученик держит правой рукой. В левой руке – кадило. Лик аскетичен, взгляд направлен вверх. Святой Диодор с окладистой бородой, в темно-сиреновой тунике и зеленом плаще. В левой руке шестиконечный крест, прижатый к груди. Лик аскетичен, взгляд направлен вниз. Золотые нимбы с белым и красным контурами по окружности. Слева и справа от образов надписи в два столбца на церковнославянском языке с сокращениями и

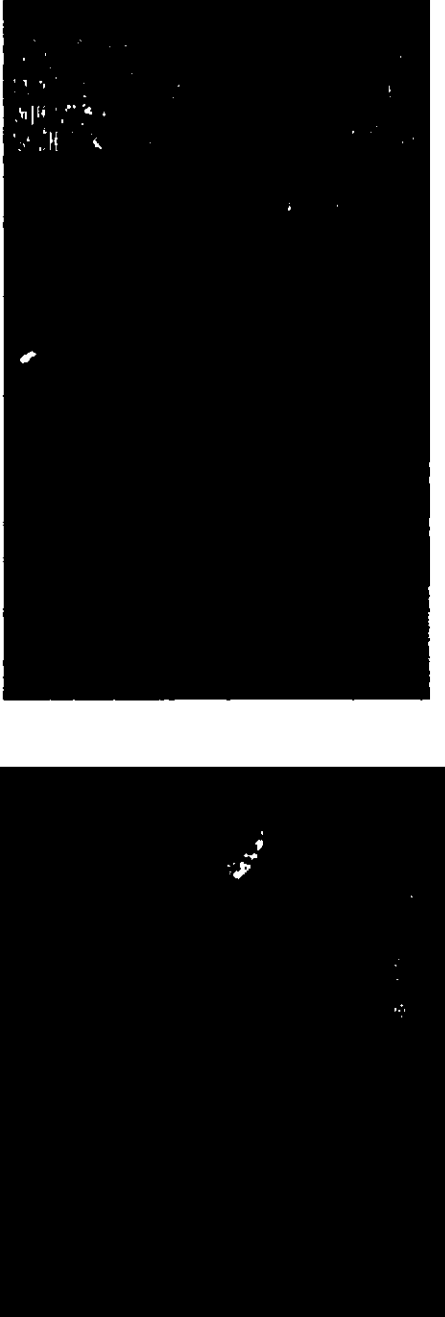

	<p>титлами: «СТ / ДИА / КОНЪ / АВИВЪ // СТ / МЧН / ДІW / ДОРЪ».</p> <p>Мозаика: Преподобный Пахомий Великий и преподобная Параскева. Эскиз Думитрашко В. И. Местоположение: северная стена основного объема, лопатка между центральным и западным трансептом, 3-й регистр. Размеры: выс. 4,11 м, дл. 2,1 м.</p> <p>На голубом фоне, обрамленном золотой полосой, фронтально и полный рост – две фигуры. Преподобный Пахомий – седобородый старец в зеленом хитоне и коричневой монашеской мантии. Правая рука опущена вниз, в левой – раскрытая книга. Лик аскетичен, взгляд направлен на зрителя. Преподобная Параскева – в темно-коричневой рясе, синем аналаве и синей монашеской мантии. На голове камилавка. Руки скрещены на груди. Лик аскетичен, взгляд направлен вверх. Золотые нимбы с белым и красным контурами по окружности. Слева и справа от образов надписи в два столбца на церковнославянском языке с сокращениями и титлами: «ПРПН / ПАХО / МИ / ВЛКІЙ // ПРПН / ПАРА / СKE / ВА».</p> <p>Мозаика: Исцеление кровоточивой. Автор эскиза: Киселев А. А. Местоположение: северная стена основного объема, западный трансепт, 1-й регистр. Размеры: выс. 3,2 м; дл. 3,5 м.</p> <p>В центре мозаики Христос в красном хитоне и синем гиматии. Вокруг головы золотой крещатый нимб с буквами «O W N». Рядом стоящая на коленях женщина в зеленом плаще. Их окружает толпа любопытствующих и апостолов.</p>	
--	--	--

Мозаика: Святая мученица Дария.
 Автор эскиза: Отмар В. И.
 Местоположение: северная стена основного объема, западный трансепт, 2-й регистр, слева от окна.
 Размеры: выс. 3 м; дл. 1,32 м.

На голубом фоне, обрамленном золотой полосой, фронтально и полный рост – фигура молодой женщины в серо-коричневой тунике и синем хитоне плаще, накинутым на правое плечо и руку. На голове белый плат. В правой руке, укрытой хитоном плащом – свернутый свиток, поддерживаемый левой рукой. Голова слегка наклонена вправо. Лик печален, взгляд направлен вверх. Слева и справа от образа надписи в два столбца: «СВ / М / У / Ч. / Д / А / РИ / А».

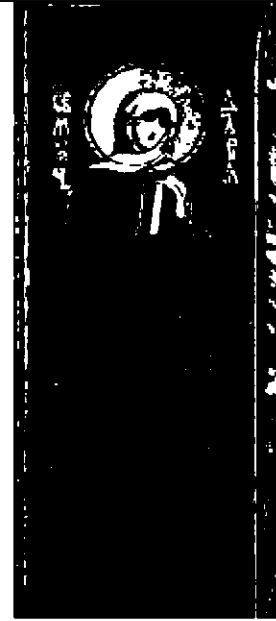

Мозаика: Святой мученик Христофор.
 Автор эскиза: Отмар В. И.
 Местоположение: северная стена основного объема, западный трансепт, 2-й регистр, справа от окна.
 Размеры: выс. 3 м; дл. 1,32 м.

На голубом фоне, в полный рост и повороте на $\frac{1}{4}$ влево – мученик Христофор. Юноша, в зеленой короткой тунике и красном плаще. Обеими руками прижимает к груди крест. Вокруг головы золотой нимб с белым и красным контурами по окружности. Слева и справа от образа надписи в два столбца: «СВ / М / У / Ч. / ХРИС / ТО / ФО / РЪ.».



Мозаика: Исцеление двух слепых.
 Автор эскиза: Киселев А. А.
 Местоположение: северная стена основного объема, западный трансепт, 3-й регистр.
 Размеры: выс. 3,2 м; дл. 3,5 м.

В центре мозаики Христос в красном хитоне и синем плаще. Вокруг головы Христа золотой крещатый нимб с буквами «O W N». В левой руке свернутый свиток, правая рука дотрагивается до глаз стоящего в белом хитоне слепого, опирающегося на посох. За спиной Христа апостолы.



Мозаика: Воскрешение сына вдовы Наинской.
 Автор эскиза: Отмар В. И.
 Местоположение: западная стена основного объема, над арочным проемом южного нефа, 2-й регистр
 Размеры: площадь 25, 72 кв. м.

В правой части композиции, в окружении толпы, Христос в красном хитоне и голубом гиматии. Вокруг головы Христа золотой крещатый нимб с буквами «O W N». Рука Христа прикасается к ложу ребенка.

Над сюжетной композицией, в 3-м регистре (в северном и южном нефах), по сторонам от окна, в полукружиях – растительный орнамент на синем фоне. От композиций они отделены широким поясом с золотым фоном с синим орнаментом и красным бордюром с белой волнистой лентой, повторяющим форму окна. В откосах окон повторяется орнамент стены. Подоконники высоложены кантарелью.

Мозаика: Воскрешение Лазаря.
 Местоположение: западная стена основного объема, над арочным проемом северного нефа, 2-й регистр
 Автор эскиза: Титов М. А.
 Размеры: площадь 25, 72 кв. м.

В левой части композиции, на фоне проема гробницы – фигура воскресшего Лазаря в белых пеленах. Справа Христос в красном хитоне и синем гиматии. Вокруг головы Христа золотой нимб, с крестом, в который вписаны буквы «W O N». Его правая рука указывает на Лазаря. В левой руке Спасителя свиток. За Христом апостолы и их сопровождающие, идущие вереницей от виднеющихся в верхней части мозаики строений города. Перед Христом на коленях Мария Магдалина. Слева, на первом плане, спиной к зрителю, припавший на колено мужчина.

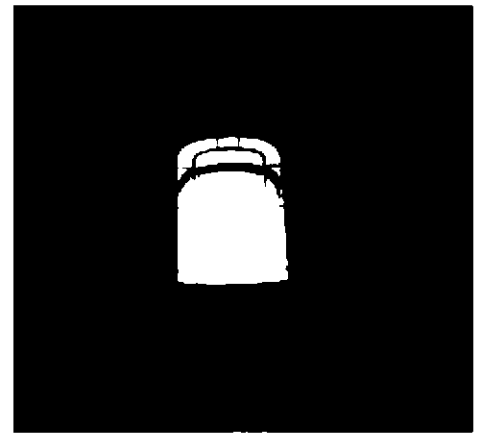

Мозаика: Бегство в Египет.
 Автор эскиза: Кошелев Н. А.
 Местоположение: восточная стена основного объема, полукружие над арочным проемом южного нефа (над южным киотом).
 Размеры: площадь 18,3 кв. м.

В центре композиции – сидящая на осле Богородица в темно-синем плаще и белом платке на голове, прижимающая к груди спеленатого Младенца Христа. Святое Семейство сопровождает сонм летящих ангелов в беловато-сиреневых туниках. Головы всех персонажей окружают золотые нимбы.



Мозаика: Благословение детей.
 Автор эскиза: Беляев В. В.
 Местоположение: восточная стена основного объема, полукружие над арочным проемом северного нефа (над северным киотом)
 Размеры: площадь 18,3 кв. м.

В центре композиции – Христос в светло-сиреневом хитоне и голубом гиматии. Вокруг головы Христа золотой крещатый нимб с буквами «O W N». Слева и справа от Иисуса дети и женщины, головы которых покрыты белыми платками. Руки Христа положены на головы двух мальчиков. За Христом – апостолы.



Мозаика: Благовещение.
 Автор эскиза: Парланд А. А.
 Местоположение: восточная стена основного объема, по сторонам от центрального арочного проема, в едином поле 1-го и 2-го регистра
 Размеры каждой части композиции выс. 7,8 м; дл. 2,1 м.

Композиция мозаики состоит из 2-х частей. В правой части; у колодца с кувшином – Богородица в зеленом хитоне и темно-лиловом мафории. Вокруг ее головы золотой нимб с 7-ю шестиконечными звездами по кругу. Сверху нисходят три луча, в которых летящий голубь. Вверху, с благословляющей десницей, старец – Бог Отец. Слева – вторая часть композиции. В центре, летящий над аркадой с посохом в руке, в светло-голубых одеждах, архангел Гавриил. На первом плане – большой букет бело-розовых лилий.



Мозаика: Святой архангел Михаил.
 Автор эскиза: Парланд А. А.
 Местоположение: восточная стена основного объема, с северной стороны от центрального арочного проема, 3-й регистр.
 Размеры: выс. 4,11 м, дл. 2,1 м.

На голубом фоне, обрамленном золотой полосой, фронтально и полный рост – архангел Михаил в облачении римского воина. В правой руке длинный крест. Золотой нимб с белым и красным контурами по окружности. Вверху по центру текст на церковнославянском языке с сокращениями и титлами: «СВ. АРХ. МИХАИЛЬ»



Мозаика: Святой архангел Рафаил.
 Автор эскиза: Парланд А. А.
 Местоположение: восточная стена основного объема, с южной стороны от центрального арочного проема, 3-й регистр.
 Размеры: выс. 4,11 м, дл. 2,1 м.

На голубом фоне, обрамленном золотой полосой, фронтально и полный рост – архангел Рафаил в светло-бирюзовой тунике, перепоясанной лором, украшенной орнаментом и драгоценными камнями. В правой руке мерило, в левой зеркало. Раскрытые крылья набраны из коричневатых и темно-салатных оттенков смальт. Золотой нимб с белым и красным контурами по окружности. Вверху по центру текст на церковнославянском языке с сокращениями и титлами: «СВ. АРХ. РАФАИЛЬ».



Мозаичное оформление алтарной части и солеи:

Мозаика: Святой апостол Апеллий и святой апостол Аристарх.
 Автор эскиза: Отмар В. И.
 Местоположение: арочный проем между южным нефом и солеей, северная сторона, 1-й регистр.
 Размеры: выс. 3,32 м; дл. 1,96 м.

На золотом фоне, фронтально и полный рост – две фигуры. Апостол Апеллий – юноша в темно-голубой тунике, красном плаще, сверху белый омофор. В левой руке – Евангелие, правая – на груди. Апостол Аристарх – седобородый старец в фиолетовой тунике, светло-коричневом плаще, сверху белый омофор. В левой руке – Евангелие. Правая рука в именованном перстосложении. Золотые нимбы с белым и красным контурами по окружности. Слева и справа от образа надписи в два столбца на церковнославянском языке с сокращениями и титлами: «СВ / АПЛЪ / А / ПЕЛ / ЛЙ // СВ / АПЛЪ / АРИС / ТА / Р / ХЪ».



Мозаика: Святой мученик Мамант и святая мученица Василиса.

Автор эскиза: Отмар В. И.

Местоположение: арочный проем между южным нефом и солеей, северная сторона, 2-й регистр.

Размеры: выс. 3,32 м; дл. 1,96 м.

На золотом фоне, фронтально и полный рост – две фигуры. Мученик Мамант – юноша, в темно-бирюзовой тунике, окаймленной по подолу желтой полосой и в красном плаще с фибулой на груди. Правая рука на груди, в левой крест.

Мученица Василиса – в зеленой тунике и серо-синем мафории. В руках – крест. Золотые нимбы с белым и красным контурами по окружности.

Слева и справа от образа надписи в два столбца на церковнославянском языке с сокращениями и титлами: «СВ / МЧ / М / А / М / АНТЬ // СВ / МУЧ / ВА / СИ / ЛИС / СА».

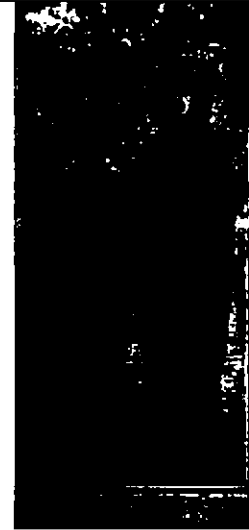

Мозаика: Святой апостол Иродион и святой апостол Епафродит.

Автор эскиза: Отмар В. И. Местоположение: арочный проем между южным нефом и солеей, южная сторона, 1-й регистр

Размеры: выс. 3,32 м; дл. 1,96 м.

На золотом фоне, фронтально и полный рост – две фигуры. Апостол Иродион с окладистой бородой, в темно-голубом хитоне и желтом гиматии, сверху белый крещатый омофор. В левой руке, укрытой гиматием – Евангелие, правая рука опущена, ладонь раскрыта вверх.

Апостол Епафродит – седобородый старец в красном хитоне и темно-синем гиматии, сверху белый крещатый омофор. В левой руке – Евангелие, придерживаемое правой рукой.

Золотые нимбы с белым и красным контурами по окружности. Слева и справа от образов надписи в два столбца на церковнославянском языке с сокращениями и титлами: «СВ. / АПЛТЬ / ИРО / ДИ / ОНЪ // СВ. / АПЛТЬ / ЕПА / ФРО / ДИТЬ».

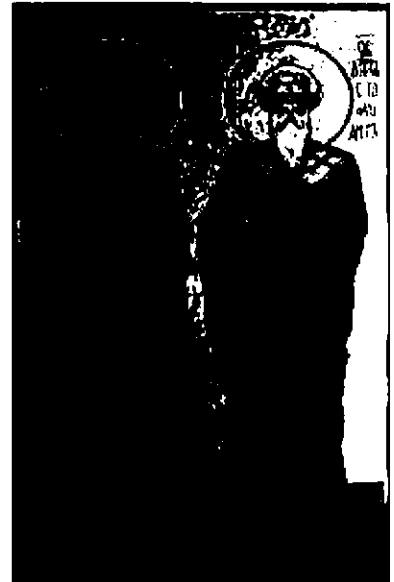

Мозаика: Святой мученик Валериан и святая мученица Кикилия.

Автор эскиза: Отмар В. И.

Местоположение: арочный проем между южным нефом и солеей, южная сторона, 2-й регистр

Размеры: выс. 3,32 м; дл. 1,96 м.

На золотом фоне в полный рост – две фигуры. В повороте на ¼ – мученик Валериан – юноша в белой подпоясанной тунике с оранжевым орнаментом на груди, по подолу и у запястий.

Мученица Кикилия в красном плаще мафории, голова покрыта голубым платом. В правой руке крест, левая рука приподнята. Золотые нимбы с белым и красным контурами по окружности.

Слева и справа от образов надписи в два столбца на церковнославянском: «СВ. / МУЧ. / ВАЛЕ / РИ / АНЪ // СВ. / МУЧ / КИ / КИ / ЛП / А».



В софите арки на золотом поле растительный орнамент в виде стилизованных цветом, бутонов и побегов.



Мозаика: Святой апостол Филолог и святой апостол Епенет.

Автор эскиза: Отмар В. И.

Местоположение: арочный проем между северным нефом и солеей, северная сторона, 1-й регистр.

Размеры: выс. 3,32 м; дл. 1,96 м.

На золотом фоне, фронтально и полный рост – две фигуры. Апостол Филолог – седобородый старец в синей тунике и бледно-голубом гиматии, сверху белый крещатый омофор. В левой руке, укрытой гиматием – Евангелие, правая рука на груди. Лик аскетичен, взгляд направлен на зрителя. Апостол Епенет – средовек с небольшой окладистой бородой, в светло-коричневом подризнике и темно-сиреновом полиставрии, сверху белый крещатый омофор. В левой руке, укрытой облачением, – Евангелие, край которого поддерживает правая рука. Лик аскетичен, взгляд направлен на зрителя. Золотые нимбы с белым и красным контурами по окружности. Слева и справа от образов надписи в два столбца на церковнославянском языке с сокращениями и титлами: «СВ / АПЛЪ / ФИ / ЛО / ЛО / ГЪ // СВ / АПЛ / Е / ПЕ / НЕ / ТЪ».



Мозаика: Святая мученица Марина и святая мученица Иулиания Новоторжская.

Автор эскиза: Отмар В. И.

Местоположение: арочный проем между северным нефом и солеей, северная сторона, 2-й регистр.

Размеры: выс. 3,32 м; дл. 1,96 м.

На золотом фоне, фронтально и полный рост – две фигуры. Святая мученица Марина в синей тунике и зеленом плаще. На голове бело-розовый плат. В правой руке – крест, левая рука, прикрытая плащом, поддерживает основание креста. Голова в трехчетвертном повороте вправо. Взгляд направлен вниз. Святая мученица Иулиания – в зеленой тунике, и красном плаще с желтым оплечьем, с запоной на правом плече. На голове венец с пеленой. Правая рука опущена, ладонь раскрыта, левая – приподнята, ладонь раскрыта. Над головами золотые нимбы с белым и красным контурами по окружности. Слева и справа от образов надписи в три столбца на церковнославянском: «СВ. / МУЧ / МА / РИ / НА // СВ. / МУЧ. / ИУ / ЛИ / А / НИ / А // НО / ВО / ТОР / ЖС / КА / А».



Мозаика: Святой апостол Архип и святой апостол Тихик.

Автор эскиза: Отмар В. И.

Местоположение: арочный проем между северным нефом и солеей, южная сторона, 1-й регистр

Размеры: выс. 3,32 м; дл. 1,96 м

На золотом фоне, фронтально и полный рост две фигуры. Апостол Архип – мужчина средних лет с клиновидной бородой, в светло-коричневой тунике, сиреневом гиматии, сверху белый омофор. В левой руке – Евангелие, правая рука приподнята в именованном перстосложении. Лик аскетичен, взгляд направлен на зрителя. Апостол Тихик – мужчина средних лет с небольшой темной окладистой бородой, в светло-коричневой тунике и светло-бирюзовом гиматии, сверху белый омофор. В руках Евангелие. Голова слегка повернута вправо. Лик аскетичен, глаза закрыты. Над головами – золотые нимбы с белым и красным контурами по окружности. Слева и справа от надписи в три столбца на церковнославянском языке с сокращениями и титлами: «СВ / АПЛЪ // А / Р / Х / И / ПЪ. // СВ. / АПЛЪ / ТИ / ХИ / КЪ».



Мозаика: Святой Игнатий Богоносец и святой мученик Вонифатий.

Автор эскиза: Отмар В. И.

Местоположение: арочный проем между северным нефом и солеей, южная сторона, 2-й регистр.

Размеры: выс. 3,32 м; дл. 1,96 м.

На золотом фоне, фронтально и полный рост – две фигуры. Игнатий Богоносец – седобородый старец в серо-зеленом хитоне и белой фелони с голубыми крестами, сверху белый омофор. В левой руке раскрытый свиток, правая приподнята, ладонь обращена к зрителю. Мученик Вонифатий – юноша в синей тунике и красном плаще с запоной. В левой руке крест, правая на груди. Над головами – золотые нимбы, с белым и красным контурами по окружности. Слева и справа от образа надписи в три столбца на церковнославянском языке с сокращениями и титлами: «СВ / (неразборчиво) / ИГ / НА / ТИЙ / БГНО / СЕЦЪ // СВ / МУЧ / ВО / НИ / ФА ТИЙ».



В софите арки на золотом поле растительный орнамент из стилизованных цветов, бутонов и побегов.



Мозаика: Вечера в Эммаусе.
Автор эскиза: Беляев В. В.
Местоположение: солея, северная стена, 1-й регистр.
Размеры: выс. 3,32 м, дл. 2,73 м.

В центре композиции, в темно-вишневом хитоне и голубом гиматии – Спаситель. Вокруг головы голубой нимб с золотым крестом и буквами: «O W N». Глаза Христа опущены вниз. Слева и справа, обращенные к Христу, за столом, покрытом белой скатертью с крестами, сидят апостолы Лука и Клеопа. На Луке темно-синий хитон и красный гиматий. Руки слегка разведены в стороны. Вверху текст: «Вечера в Эммаусе».



Мозаика: Явление Христа женам мироносицам.
Автор эскиза: Шаховской Н. П.
Местоположение: солея, северный арочный проем, восточная сторона.
Размеры: выс. 3,1 м; дл. 2,1 м.

Слева воскресший Спаситель в бело-голубом хитоне. Вокруг головы – голубой нимб с золотым крестом, на котором буквы «O W N». Справа скала и отверстие в гробницу, на фоне которых образ ангела с раскрытыми крыльями. На первом плане, справа две женские фигуры. Одна из них упала ниц, другая, в белом покрывале на голове и синем плаще, стоит на коленях с разведенными руками.



Мозаика: Явление Христа Марии по Воскресении.
Автор эскиза: Васильев Н. В.
Местоположение: солея, северный арочный проем, западная сторона.
Размеры: выс. 3,1 м; дл. 2,1 м.

Композиция решена как жанровая сцена. Справа в светлых одеждах, на фоне скалы воскресший Христос. Перед Иисусом в профиль, преклонившая правое колено, в зеленом мафории Мария. За ней, в левой части композиции – вход в гробницу.



Мозаика: Неверие Фомы.
 Автор эскиза: Шаховской Н. П.
 Местоположение: солея, южный арочный проем,
 восточная сторона.
 Размеры: выс. 3,1 м; дл. 2,1 м.

В центре композиции, на фоне трех арочных проемов, в белой пелене, перекинутой через левое плечо – Христос в окружении апостолов. Вокруг головы Иисуса голубой нимб с золотым крестом и буквами «O W N». Справа, у ног Спасителя павший ниц в синем хитоне и желтом гиматии апостол Петр. Слева, прикладывающий руку к ране на груди Спасителя апостол Фома в розовом хитоне и зеленом гиматии. Колорит мозаики светел, радостен: присутствуют голубые, желтые, светло-серые оттенки смальты.



Мозаика: Христос на Тивериадском озере.
 Автор эскиза: Шаховской Н. П.
 Местоположение: солея, южный арочный проем,
 западная сторона.
 Размеры: выс. 3,1 м; дл. 2,1 м.

В правой части мозаики у подножия горы – Христос в белом гиматии и светло-голубом хитоне. Голова слегка опущена вниз. Вокруг головы голубой нимб с золотым крестом и буквами «O W N». Справа фигура сидящего юноши в зеленом хитоне и красном гиматии, слева перед Христом шесть сидящих мужчин. На земле – тлеющие угли маленького костра. В нижнем левом углу – рыбы в сети.



В софитах южного и северного арочных проемов на золотом поле растительный орнамент из стилизованных цветов, бутонов и побегов.



Мозаика: Явление ангелов женам мироносицам.
 Автор эскиза: Павлов В. П.
 Местоположение: солея, южная стена, 1-й
 регистр.
 Размеры: выс. 3,32, м, дл. 2,73 м.

В центре композиции – пустой гроб Господа, по краям гроба, в полуоборот к зрителю, сидят два ангела в белых одеяниях с раскрытыми крыльями.



Мозаика: Казанская икона Божией Матери.
Автор эскиза: Беляев В. В.
Местоположение: солея, над северным арочным проемом, со стороны северного нефа, 2-й регистр.
Размеры: площадь 4,8 кв. м.

Казанская икона Божией Матери в окружении трех ангелов, парящих в облаках.



Мозаика: Икона Знамение.
Местоположение: солея, над южным арочным проемом, со стороны южного нефа, 2-й регистр.
Автор эскиза: Беляев В. В.
Размеры: площадь 4,80 кв. м.

На золотом фоне – икона Божией Матери «Знамение» в окружении трех ангелов, парящих на облаках.



Мозаика: Святой апостол Пуд и святой апостол Фаддей.
Автор эскиза: Поляков Е. И.
Местоположение: арочный проем между центральным нефом и солеей, северная сторона, 1-й регистр.
Размеры: выс. 3,32 м; дл. 2,1 м.

На золотом фоне, фронтально и полный рост – две фигуры. Апостол Пуд – седобородый старец в темно-сиреновом хитоне и коричневом гиматии. В правой опущенной руке свернутый свиток, левая рука приподнята, ладонь раскрыта. Апостол Фаддей – седобородый старец в синем хитоне и бордовом гиматии. Руки скрещены на груди, в левой свернутый свиток. Золотые нимбы с белым и красным контурами по окружности. Слева и справа от образов надписи в два столбца на церковнославянском языке с сокращениями и титлами: «СВ / АПТЛЪ / ПУ / Д / Ъ. // СВ / АПТЛЪ / ФА / ДДЕ / Й».



Мозаика: Святой мученик Леонид и святая мученица Агния.
Автор эскиза: Поляков Е. И.
Местоположение: Местоположение: арочный проем между центральным нефом и солеей, северная сторона, 2-й регистр.
Размеры: выс. 4,1 м, дл. 2,1 м.

На золотом фоне, фронтально и полный рост – две фигуры. Мученик Леонид в синей тунике и красном плаще. В руках черный крест. Мученица Агния – молодая женщина в белой тунике и бледно – розовом мафории. В правой руке – восьмиконечный крест, в левой руке – пальмовая ветвь. Золотые нимбы с белым и красным контурами по окружности. Слева и справа от образов надписи в два столбца на церковнославянском языке с сокращениями и титлами: «СВ. / МУЧ / ЛЕО / НИДЪ // СВ / МУЧ / АГ / НИА».



Мозаика: Преподобный Герасим и преподобная Елизавета.

Автор эскиза: Поляков Е. И.

Местоположение: арочный проем между центральным нефом и солеей, северная сторона, 3-й регистр.

Размеры: выс. 4,11 м, дл. 2,1 м.

На золотом фоне, фронтально и полный рост – две фигуры. Преподобный Герасим – старец с длинной бородой, в темно-коричневом монашеском облачении. В руках развернутый свиток. Преподобная Елизавета в темно-зеленом монашеском хитоне и темно-сиреновом плаще. На голове синий плат. Левая рука опущена, правая рука на груди. Лик аскетичен, взгляд направлен на зрителя. Золотые нимбы с белым и красным контурами по окружности. Слева и справа от образов надписи в два столбца на церковнославянском языке с сокращениями и титлами: «ПРПД. / ГЕ / РА / СИ / МЪ. // ПРПД. / ЕЛ / ИЗА / ВЕ / ТА».

В софите арки на золотом фоне растительный орнамент и чередующиеся изображения пяти кругов с тремя восьмиконечными крестами и двумя цветочными розетками.



Мозаика: Святая равноапостольная великая княгиня Ольга и святой равноапостольный великий князь Владимир.

Автор эскиза: Шаховской Н. П.

Местоположение: арочный проем между центральным нефом и солеей, южная сторона, 1-й регистр.

Размеры: выс. 3,32 м; дл. 2,1 м.

На золотом фоне, фронтально и полный рост – две фигуры. Святая равноапостольная княгиня Ольга в красной, с желтыми кругами и драгоценными камнями далматике. На плечах – синий плащ. На голове венец с жемчужным рядом. Правая рука на груди, в левой развернутый свиток. Святой равноапостольный князь Владимир с седой длинной бородой, в темно-синей с желтыми кругами княжеской тунике и красном плаще. В левой руке крест, правая рука приподнята. Золотые нимбы с белым и красным контурами по окружности. Слева и справа от образов надписи в четыре столбца на церковнославянском: «СВ. / РАВН / АПОТ / ВЕЛК / КНАГ // О / ЛЬ / Г / А. // СВ. / РАВН / АПОТ // ВЕЛ КН / ВЛА / ДИ / МИ / РЪ».



Мозаика: Мученик Парамон и святой мученик Фока.
 Автор эскиза: Шаховской Н. П.
 Местоположение: арочный проем между центральным нефом и солеей, южная сторона, 2-й регистр
 Размеры: 4,10 м, дл. 2,1 м.

На золотом фоне, фронтально и полный рост – две фигуры. Мученик Парамон – в серо-зеленой тунике и красном плаще. В правой руке крест. Святой Фока – старец в светло-сиреневой ризе, сверху белый омофор. В левой руке, на омофоре – Евангелие. Золотые нимбы с белым и красным контурами по окружности. Слева и справа от образов надписи в два столбца на церковнославянском языке с сокращениями и титлами: «МЧ / ПА / РА / МО / Н / Ъ // СВ / МЧ / Ф / О / К / А».



Мозаика: Преподобный Софроний и преподобный Нектарий.
 Автор эскиза: Шаховской Н. П.
 Местоположение: арочный проем между центральным нефом и солеей, южная сторона, 3-й регистр.
 Размеры: выс. 4,11 м, дл. 2,1 м.

На золотом фоне, фронтально и полный рост – две фигуры. Преподобный Софроний – старец с окладистой бородой, в темно-коричневом монашеском облачении. На плечах темно-синий плащ, на голове клобук. В правой руке – крест, левая рука приподнята, указательный палец направлен вверх. Преподобный Нектарий – старец с длинной бородой, в темно-синем монашеском облачении. На плечах плащ болотного цвета. Руки сложены в молитвенном жесте. Золотые нимбы с белым и красным контурами по окружности. Слева и справа от образов надписи в два столбца на церковнославянском языке с сокращениями и титлами: «ПРП / СО / Ф / Р / О / Н / И / Й / ПРП / НЕ / К / Т / А / Р / И / Й».

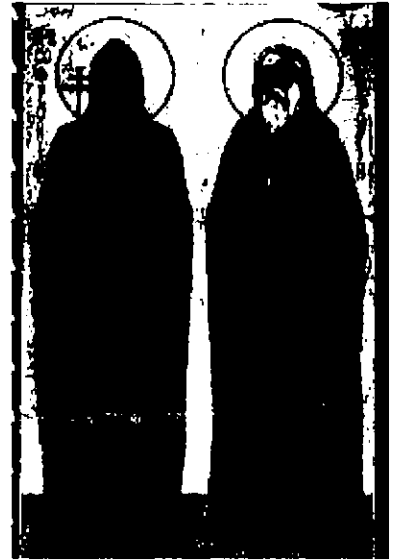

Мозаика: Христос в доме у фарисея. Автор эскиза: Журавлев Ф. С.
 Местоположение: солея, над северным арочным проемом, со стороны центрального нефа, 2-й регистр.
 Размеры: площадь 8,2 кв. м.

В центре композиции стол. Перед ним, в правой части – Христос в красном хитоне и синем гиматии. Вокруг головы Христа – голубой крещатый нимб с буквами «O W N». К ступне Христа прильнула сидящая на полу Мария Магдалина в лиловой тунике и зеленом мафории.



Мозаика: Послание апостолов на проповедь.
 Автор эскиза: Шаховской Н. П.
 Местоположение: солея, над северным арочным проемом, со стороны центрального нефа, 3-й регистр.
 Размеры: площадь 9,4 кв. м.

В центре композиции, на фоне предзвездного неба и виднеющейся справа пальмы, Христос в красном хитоне и синем гиматии. Вокруг головы Христа голубой крещатый нимб с буквами «O W N». Справа и слева от Христа получающие благословение, склонившие головы, в желтом и красном гиматиях два апостола.



Мозаика: Изгнание торгующих из храма.
 Автор эскиза: Павлов В. П.
 Местоположение: солея, над северным арочным проемом, со стороны центрального нефа, 4-й регистр.
 Размеры: площадь 13,3 кв. м.

В правой части композиции, на ступенях храма – фигура Христа в красном хитоне и синем гиматии. Вокруг головы Христа крещатый нимб с буквами «O W N». За спиной Иисуса апостолы. В левой части мозаики, изгоняемая из храма пестрая толпа торговцев с клетками для голубей.



Мозаика: Воскрешение дочери Иаира.
 Автор эскиза: Журавлев Ф. С.
 Местоположение: солея, над южным арочным проемом, со стороны центрального нефа, 2-й регистр.
 Размеры: площадь 8,2 кв. м.

В правой части композиции, в полуоборот к зрителю, в красном хитоне и синем гиматии – Христос. Вокруг головы Христа золотой крещатый нимб с буквами «O W N». Иисус протягивает руку сидящей на ложе воскресшей девушке в бледно-голубых одеждах.



Мозаика: Брак в Кане Галилейской.
 Автор эскиза: Рябушкин А. П.
 Местоположение: солея, над южным арочным проемом, со стороны центрального нефа, 3-й регистр.
 Размеры: площадь 9,4 кв. м.

В центре композиции – Христос в красном хитоне и голубом гиматии. Вокруг головы Христа – золотой крещатый нимб, с буквами «O W N». Левая рука Спасителя на груди, правая – указывает на пять кувшинов, находящихся на первом плане. Рядом с кувшинами присевший в ожидании чуда слуга. Перед столом, в полуоборот к зрителю – Богоматерь в темно-вишневом мафории. За ней – слуга, держащий кувшин. В центре, за столом виднеются лица жениха и невесты.

Мозаика: Исцеление расслабленного, спущенного через крышу.
 Местоположение: солея, над южным арочным проемом, со стороны центрального нефа, 4-й регистр.
 Автор эскиза: Павлов В. П.
 Размеры: площадь 13,3 кв. м.

На фоне портика, в центре – Спаситель в красном хитоне и голубом гиматии. Вокруг головы Христа – золотой крещатый нимб, с буквами «O W N». За спиной Христа, в разноцветных одеяниях толпа: седобородые старцы и юноши, ожидающие чуда. У ног Христа, на желто-зеленом покрывале лежащий мужчина, прикрытый темно-коричневым плащом.

В софите арки на золотом фоне – Христограмма – изображение монограммы Христа из греческих скрещенных букв Χ (хи) Ρ (ро) с расходящимися лучами с восемью звёздами.

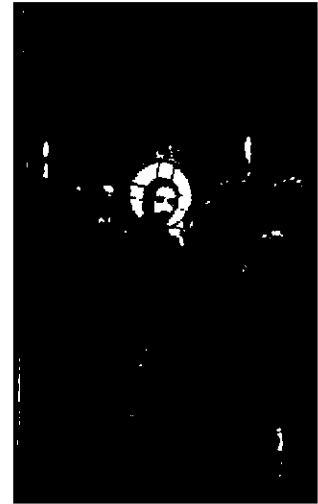

Мозаика: Преподобный Иоанн Дамаскин.
 Автор эскиза: Карелин А. А.
 Местоположение: арочный проем между солеей и центральной апсидой, южная сторона, 1-й регистр.
 Размеры: выс. 3,32 м; дл. 1,2 м.

На золотом фоне, фронтально и полный рост Иоанн Дамаскин в коричневой рясе и темно-бирюзовой монашеской мантии. На голове белый клобук. Правая рука приподнята в именованном перстосложении, в левой – развернутый свиток. Вокруг головы золотой нимб с белым и красным контурами по окружности. Слева от образа текст: «ПРЕ / Ю / АН / НЪ / ДАМАС / КИНЪ».



Мозаика: Святой Никита, Новгородский чудотворец, и святой Филипп, митрополит Московский.
 Автор эскиза: Павлов В. И.
 Местоположение: арочный проем между солеей и центральной апсидой, северная сторона. 2-й регистр.
 Размеры: выс. 4,1 м, дл. 2,1 м.

На золотом фоне, фронтально и полный рост – две фигуры. Святой митрополит Никита Новгородский – в желтом с коричневыми крестами полиставрин, сверху белый омофор. На голове невысокая митра. В руках, на омофоре Евангелие. Святой митрополит Филипп Московский – старец с седой окладистой бородой, в синем с желтыми крестами полиставрин, сверху белый крещатый омофор. На голове белый клобук. Правая рука поднята в именованном перстосложении, в левой руке на пелене – Евангелие. Золотые нимбы с белым и красным контурами по окружности. Слева и справа от образов надписи в два столбца на церковнославянском языке с сокращениями и титлами: «СВ. НИ / КИТА / НОВГ. / ЧУД. // СВ. ФИ / ЛИПЪ / МТР. МОС.».

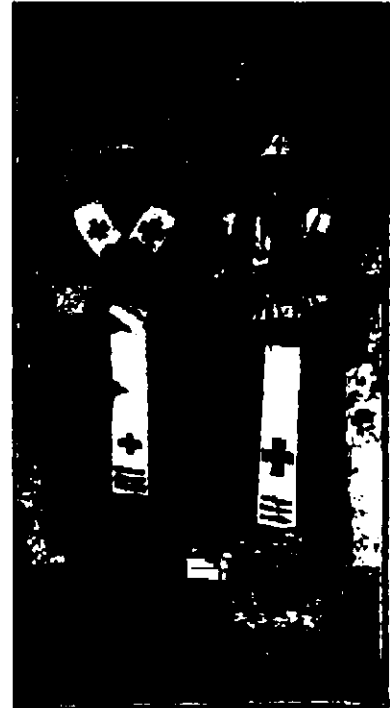

Мозаика: Святой Василий, епископ Парийский, и святой Сильвестр, папа Римский.

Автор эскиза: Карелин А. А.

Местоположение: арочный проем между солеей и центральной, северная сторона. 3-й регистр.

Размеры: выс. 4,11 м; дл. 2,1 м.

На золотом фоне, фронтально и полный рост – две фигуры. Святой епископ Василий Парийский – старец с длинной бородой, в красной тунике и белом с черными крестами полиставрии, сверху белый омофор. В руках Евангелие. Сильвестр, папа Римский, – старец с длинной бородой, в темно-желтой фелони, сверху белый омофор. В левой руке, покрытой омофором Евангелие, правая рука поднята в именованном перстосложении. Золотые нимбы с белым и красным контурами по окружности. Слева и справа от образов надписи в два столбца на церковнославянском языке с сокращениями: «СВ / ВАСИ / ЛІЙ / ЕПИС / КОПЪ / ПАРІЙ / СКІЙ // СВ / СИЛЬ / ВЕРСТ / ПА / ПА / РИМ / СКІЙ».

В софите арки на золотом фоне с растительным орнаментом – пять круглых медальонов с изображениями серафимов. Центральный изображен фронтально, другие обращены лицом в центр апсиды.



Мозаика: Святой Петр, митрополит Московский.

Автор эскиза: Павлов В. П.

Местоположение: арочный проем между солеей и центральной апсидой, северная сторона. 1-й регистр

Размеры: выс. 3,32 м; дл. 1,2 м.

На золотом фоне, фронтально и полный рост – святой митрополит московский Петр, в бордовом с желтыми крестами саккосе, сверху белый омофор с крестами, на голове митра. Правая рука приподнята в именованном перстосложении, в левой руке на пелене Евангелие. Вокруг головы золотой нимб с белым и красным контурами по окружности. Справа от образа – текст: «СТ ПЕТРЪ / МИТ / РОПОЛ / ТЪ МО / СКОВ / СКІЙ.».



Мозаика: Святой Леонтий, патриарх Римский, и святой Григорий Нисский.
 Автор эскиза: Карелин А. А.
 Местоположение: арочный проем между солеей и центральной апсидой, южная сторона. 2-й регистр.
 Размеры: выс. 4,1 м, дл. 2,1 м.

На золотом фоне, фронтально и полный рост – две фигуры. Святой патриарх Римский Леонтий в голубой фелони с желтыми крестами, сверху белый омофор. В руках Евангелие. Святой епископ Нисский Григорий – старец с длинной бородой, в красной тунике и белом с черными крестами полиставрии, сверху белый омофор. В левой руке – Евангелие, правая рука приподнята в именословном перстосложении. Золотые нимбы с белым и красным контурами по окружности. Слева и справа от образов надписи в два столбца на церковнославянском языке с сокращениями: «СТЫЙ / ЛЕОНТІЙ / ПАТРИАРХЪ / РИМ / СКІЙ / СТЫЙ / ГРИГО / РИИ / НИССКІИ.».



Мозаика: Святой Митрофан Воронежский и святой Феодосий Черниговский.
 Автор эскиза: Павлов В. И.
 Местоположение: арочный проем между солеей и центральной апсидой (над иконостасом), северная сторона. 3-й регистр.
 Размеры: выс. 4,11 м; дл. 2,1 м.

На золотом фоне, фронтально и полный рост – две фигуры. Святой Митрофан Воронежский – старец с седой окладистой бородой, в зеленой с желто-красными полосами фелони. В левой руке жезл, правая рука поднята в именословном перстосложении. На голове клубук. Лик аскетичен, взгляд направлен на зрителя. Святой Феодосий Черниговский в желто-зеленой фелони, сверху розовый крещатый омофор. На голове митра. В левой руке жезл, в правой крест. Золотые нимбы с белым и красным контурами по окружности. Слева и справа от образов надписи в два столбца на церковнославянском языке с сокращениями: «СВ / МИ / ТРОФА / НЬ / ВН / ЖК // СВ / ФЕО / ДОСИ / ЧРН / ГОВС.».



Мозаика: Евхаристия
 Автор эскиза: Харламов Н. Н.
 Местоположение: центральная апсида, восточная стена, до уровня окон.
 Размеры: площадь 80,18 кв. м.

В центре композиции, на фоне аркады – Спаситель в бирюзовом хитоне и бежевом гиматии. Вокруг головы золотой нимб с серебряным крестом и буквами «O W N». В правой руке блюдо с хлебами, в левой чаша. Два ангела склонили над ним рипиды, выше – серафимы держат орудия страстей. Слева и справа апостолы. В верхней части композиции летящие серафимы.



Оформление откосов полуциркульных проемов в алтарь (со стороны южной и северной апсид) – полихромная мозаика с флоральными и растительными орнаментальными мотивами;

Над проемами с алтарной стороны – надписи на церковнославянском языке с титлами, сокращениями и ударениями киноварными литерами:

южная стена: «ВЪРУЮ, ГДИ, И ИСПОВЪДУЮ, ЯКО ТЫ ЕСИ / ВОИСТИННУ ХРИ(С)УТОСЪ, СНЪ БГА ЖИВАГО, ПРИ / ШЕДЫЙ ВЪ МИРЪ ГРЪШНЫЯ СПАСТИ, ОТ НИХ / ЖЕ ПЕРВЫЙ ЕСМЪ АЗЪ. ЕЩЕ ВЪРУЮ, ЯКО / СІЕ ЕСТЬ САМОЕ ПРЕЧИСТОЕ ТЪЛО ТВОЕ, / И СІЯ САМАЯ ЕСТЬ ЧЕСТНАЯ КРОВЬ ТВОЯ»

северная стена: «ВЕЧЕРИ ТВОЕЯ ТАЙНАЯ ДНЕСЬ. СЫНЕ / БЖІЙ, ПРИЧАСТНИКА МЯ ПРИМИ. НЕБО / ВРАГОМЪ ТВОИМЪ ТАЙНУ ПОВЪМЪ, НИ / ЛОБЗАНІЯ ТИ ДАМЪ ЯКО ЯКО ІУДА, НО ЯКО / РАЗБОЙНИКЪ ИСПОВЪДАЮ ТЯ. ПОМЯ / НИ МЯ, ГДИ ВО ЦАРСТВІИ ТВОЕМЪ».

Ниже по сторонам склонов арочного проема и ниже надписи – киноварные восьмиконечные кресты.

Мозаика: Святой Иоанн Златоуст.
Автор эскиза: Харламов Н. Н.
Местоположение: Центральная апсида, справа от арочного проема между центральной и южной апсидой.

Размеры: выс. 3,32 м; дл. 1, 2 м.

На золотом фоне, в полный рост, в трехчетвертном повороте к зрителю – фигура святого Иоанна Златоуста в белом хитоне, сверху которого бело-бежевый полиставрий и белый омофор. Руки приподняты, слегка разведены в стороны. Вокруг головы золотой нимб с белым и красным контурами по окружности.



Мозаика: Святитель Василий Великий.
 Автор эскиза: Харламов Н. Н.
 Местоположение: Центральная апсида, слева от арочного проема между центральной и северной апсидой.
 Размеры: выс. 3,32 м; дл. 1,2 м.

На золотом фоне, в полный рост, в трехчетвертном повороте к зрителю – святитель Василий Великий в белом хитоне, сверху которого бело-голубой с красными крестами полиставрий и белый омофор. Руки приподняты, слегка разведены в стороны. Вокруг головы золотой нимб с белым и красным контурами по окружности.



Мозаика: Христос во славе.
 Автор эскиза: Харламов Н. Н.
 Местоположение: конха центральной апсиды.
 Размеры: площадь 98,8 кв. м.

В центре композиции величественная фигура Христа в оранжевом хитоне и голубом гиматии. Вокруг головы зеленый нимб с серебряным крестом и буквами «O W N». Правая рука Христа приподнята в благословении. Образ окружают многочисленные небесные силы. У ног Христа коричневато-красные престолы и серафимы, образующие небесный престол. В углах композиции – символы евангелистов: ангел, лев, телец и орел.



Изображения шести ангелов в межколонных простенках апсиды. Каждый из ангелов несет евхаристические атрибуты: первый слева – крест, второй слева – рипиду, третий слева держит на голове дискос, первый справа Евангелие, второй справа держит рипиду, третий справа чашу.

Мозаика: Святой апостол Андрей Первозванный.
 Автор эскиза: Парланд А. А. (?)
 Местоположение: мозаика над дверью спуска в подвал.
 Размеры: площадь 1,4 кв. м.

На темно-синем фоне, фронтально представлен поясной образ апостола Андрея Первозванного в белом хитоне и гиматии болотного цвета. С левой стороны виднеется часть креста, в правой руке – полураскрытый свиток. Справа от образа надписи в два столбца на церковнославянском языке с сокращениями и титлами: «СВ / АПС / ТЛЪ / АН / Д / РЕЙ / ПЕ / Р / ВОЗ / ВАН / НЫЙ».



Оформление прямоугольных проемов пространства южной и северной апсид – полихромная мозаика с флоральными и растительными розетками мотивами.

Мозаика: Выход святителей.

Автор эскиза: Беляев В. В.

Местоположение: северная апсида, восточная стена, 1-й регистр.

Размеры: площадь 35,18 кв. м.

На фоне золотой смальты, в полукруге апсиды – восемь священнослужителей, облаченных в фелони, полиставрии и стихари. Над проходом в алтарь – престол, на котором Евангелие и крест. В верхней части мозаики фриз, в центре которого голубь. Вокруг него круг, вписанный в восьмиконечную звезду, от которой отходят лучи; по сторонам парящие в розовато-сиреневых облаках серафимы. Выше, в простенках окон – летящие серафимы в бело-розовых облаках. Изображения серафимов набраны светлыми оттенками смальты: светло-бежевыми, голубыми, бирюзовыми.

Мозаика: Сошествие Святого Духа на апостолов.

Автор эскиза: Беляев В. В.

Местоположение: конха северной апсиды.

Размеры: площадь 34,38 кв. м.

В центре Богоматерь на троне, в темно-лиловом мафории. По сторонам в синих, зеленых, желтых хитонах и гиматиях восседают апостолы. Головы всех персонажей отмечены нимбами. В центре свода в голубом круге, заключенном в восьмиконечную звезду – парящий голубь.

Мозаика: Перенесение Святых Даров.

Автор эскиза: Павлов В. П.

Местоположение: южная апсида, восточная стена, 1-й регистр.

Размеры: площадь 35,18 кв. м.

В полукруге апсиды на золотом фоне – восемь фигур священнослужителей: слева три священника, один из которых держит лжицу и копие, второй скрестил руки на груди, третий держит покрытую чашу. В центре преклонивший одно колено священнослужитель в белом стихаре с дымящим кадилом в правой руке и поднятой левой рукой. В правой части мозаики четыре священнослужителя в стихарях и орарях, держащие две рипиды, трикирий и дикирий. Над



проходом в алтарь – престол, с потиром и крестом. В верхней части мозаики – фриз, в центре которого восьмиконечный крест в голубом круге, с расходящимися от него лучами; по сторонам парящие в серафимы. Выше, в простенках окон – летящие серафимы в бело-розовых облаках.

Мозаика: Вознесение.

Автор эскиза: Павлов В. П.

Местоположение: конха южной апсиды.

Размеры: площадь 34,38 кв. м.

В верхней части композиции, на золотом фоне, в облаках – два ангела с раскрытыми крыльями. В центре, в лучах славы – Христос в розовом хитоне и голубом гиматии. Вокруг головы нимб с крестом и буквами «O W N». В нижней части композиции, по центру, в синем мафории Богородица с двумя стоящими по бокам ангелами в белых одеждах. Их головы окружают золотые нимбы. Справа и слева от них в синих, зеленых, желтых хитонах и гиматиях апостолы.



Мозаичное оформление сводов и подкупольного пространства основного объема

Мозаика: Пантократор.

Автор эскиза: Харламов Н. Н.

Местоположение: свод центрального купола

Размеры: площадь 63,6 кв. м.

В центре, на темно-синем фоне со звездами – погрудный образ Христа. Вокруг головы Христа белый нимб с золотым крестом, в который вписаны буквы «W O N». Две руки Господа приподняты в благословляющем жесте. У груди Христа раскрытое Евангелие со словами «Мир Вам». Ниже, по кругу, между окнами – восемь летящих серафимов в плывущих сиреневых облаках.

Откосы окон декорированы золотой кантарелью, в верхнем – орнаментированные звезды.

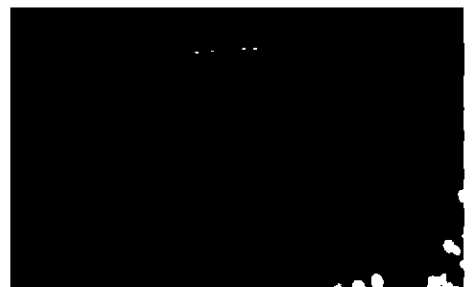
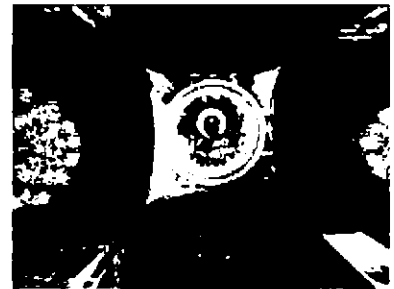

Мозаики в основании барабана центрального купола – изображения святых на золотых фонах в медальонах, в окружении растительно-геометрического орнамента:

Последовательно, по часовой стрелке, начиная с изображения, находящегося на одной оси с Евангелием в руках Пантократора: свв. Мария Магдалина, Александр Невский, царица Александра, князь Владимир, митрополит Алексей, княгиня Ольга, апостол Петр, Димитрий Ростовский, апостол Павел, Борис, Сергей Радонежский, Константин, Архангел Михаил, Ксения, Георгий Победоносец, Николай Чудотворец.

Мозаика: Св. Мария Магдалина.

Автор эскиза: Соловьев Л. Н.

Размеры: площадь 1,87 кв. м.

В медальоне – подгрудный образ святой равноапостольной Марии Магдалины в красном плаще. Волосы святой распущены по плечам. В руках алавастр. Золотой нимб вокруг головы отмечен красной контурной линией.



Мозаика: Св. Александр Невский.

Автор эскиза: Соловьев Л. Н.

Размеры: площадь 1,87 кв. м.

В медальоне – подгрудный образ святого благоверного князя Александра Невского в серо-лиловом кафтане и наброшенном на плечи подбитом мехом плаще. Золотой нимб вокруг головы отмечен красной контурной линией.



Мозаика: Св. царица Александра.

Автор эскиза: Соловьев Л. Н.

Размер: площадь 1,87 кв. м.

В медальоне – подгрудный образ святой царицы Александры в красном плаще с золотым оплечьем. На голове венец с рясно. В правой руке крест, левая рука прижата к груди. Золотой нимб вокруг головы отмечен красной контурной линией.



Мозаика: Св. Владимир.

Автор эскиза: Соловьев Л. Н.

Размеры: площадь 1,87 кв. м.

В медальоне – подгрудный образ святого равноапостольного князя Владимира в княжеской одежде. На голове корона с рясно. В руках четырехконечный крест. Золотой нимб вокруг головы отмечен красной контурной линией.



Мозаика: Св. Алексей.
 Автор эскиза: Соловьев Л. Н.
 Размеры: площадь 1,87 кв. м.

В медальоне – подгрудный образ святого преподобного Алексея, митрополита Московского, в епископском облачении. В левой руке святого свиток, правая приподнята в благословляющем жесте. Золотой нимб вокруг головы отмечен красной контурной линией.



Мозаика: Св. Ольга.
 Автор эскиза: Соловьев Л. Н.
 Размеры: площадь 1,87 кв. м.

В медальоне, на фоне кантарели – подгрудный образ святой равноапостольной княгини Ольги в серо – голубом плаще с золотым оплечьем, украшенном самоцветами. На голове венец с рясно. В руках – четырехконечный крест. Золотой нимб вокруг головы отмечен красной контурной линией.



Мозаика: Св. Петр.
 Автор эскиза: Соловьев Л. Н.
 Размеры: площадь 1,87 кв. м.
 В медальоне – подгрудный образ святого апостола Петра в белом хитоне и светло-коричневом плаще. Правая рука апостола с ключами на груди. Золотой нимб вокруг головы отмечен красной контурной линией.



Мозаика: Св. Дмитрий Ростовский.
 Автор эскиза: Соловьев Л. Н.
 Размеры: площадь 1,87 кв. м.

В медальоне, на фоне кантарели – подгрудный образ святого митрополита Дмитрия Ростовского в зеленом облачении. На голове митра. В левой руке митрополита посох. Золотой нимб вокруг головы отмечен красной контурной линией.



Мозаика: Св. Павел.
 Автор эскиза: Соловьев Л. Н.
 Размеры: площадь 1,87 кв. м.

В медальоне – подгрудный образ святого апостола Павла в зеленом хитоне и красном плаще. В левой руке святого свернутый свиток, правая на груди. Золотой нимб вокруг головы отмечен красной контурной линией.



Мозаика: Св. Борис.
 Автор эскиза: Соловьев Л. Н.
 Размеры: площадь 1,87 кв. м.

В медальоне – подгрудный образ святого князя Бориса в красном плаще, отороченном желтой каймой. На голове княжеская шапка с опушкой. В правой руке крест, левая на груди. Золотой нимб вокруг головы отмечен красной контурной линией.



Мозаика: Святой Сергий Радонежский.
 Автор эскиза: Соловьев Л. Н.
 Размеры: площадь 1,87 кв. м.

В медальоне – подгрудный образ святого Сергия Радонежского в серо-зеленом плаще. В левой руке святого свиток, правая приподнята в именованном благословении. Золотой нимб вокруг головы отмечен красной контурной линией.



Мозаика: Св. Константин.
 Автор эскиза: Соловьев Л. Н.
 Размеры: площадь 1,87 кв. м.

В медальоне – подгрудный образ святого Константина в облачении римского императора, в ярко красном плаще с запоной на правом плече. На голове венец. Золотой нимб вокруг головы отмечен красной контурной линией.



Мозаика: Архангел Михаил.
 Автор эскиза: Соловьев Л. Н.
 Размеры: площадь 1,87 кв. м.





В медальоне, на фоне кантарели – подгрудный образ архангела Михаила. В правой руке посох. Золотой нимб вокруг головы отмечен красной контурной линией.



Мозаика: Св. Ксения.
 Автор эскиза: Соловьев Л. Н.
 Размеры: площадь 1,87 кв. м.

В медальоне – подгрудный образ святой Ксении в темном монашеском облачении. Правая рука святой отведена в сторону, приподнята, ладонь раскрыта вверх, левая – на груди. Золотой нимб вокруг головы отмечен красной контурной линией.



	<p>Мозаика: Св. Георгий Победоносец. Автор эскиза: Соловьев Л. Н. Размеры: площадь 1,87 кв. м.</p> <p>В медальоне – подгрудный образ святого Георгия Победоносца в латах и копьем в правой руке. На плечи святого наброшен красный плащ. Внизу, слева край щита. Золотой нимб вокруг головы отмечен красной контурной линией.</p>	
	<p>Мозаика: Св. Николай Чудотворец. Автор эскиза: Соловьев Л. Н. Размеры: площадь 1,87 кв. м.</p> <p>В медальоне – подгрудный образ Николая Чудотворца в епископском облачении, с омофором на плечах. В левой руке святого – книга, правая приподнята в благословении. Золотой нимб вокруг головы отмечен красной контурной линией.</p> <p>Мозаичное оформление парусов под барабаном центрального купола:</p> <p>Мозаика: Евангелист Матфей. Автор эскиза: Харламов Н. Н. Местоположение: северо-восточный парус Размеры: площадь 16,4 кв. м.</p> <p>На синем фоне, фронтально, в полный рост – евангелист Матфей в синем хитоне и светло-желтом гиматии. Вокруг головы золотой нимб. В левой руке Евангелие. Над головой символ евангелиста – летящий ангел с распростертыми крыльями. В нижнем углу паруса текст: «Св. Евангелист Матфей».</p> <p>По сторонам – малые паруса с цветочным орнаментом и греческим крестом в круге.</p> <p>Мозаика: Евангелист Марк. Автор эскиза: Харламов Н. Н. Местоположение: северо-западный парус Размеры: площадь 16,4 кв. м.</p> <p>На синем фоне фронтально, в полный рост – евангелист Марк в красном хитоне и темно-зеленом гиматии. Вокруг головы золотой нимб. В левой руке – Евангелие. Над головой символ евангелиста – изображение льва.</p> <p>По сторонам – малые паруса с цветочным орнаментом и греческим крестом в круге..</p>	   

Мозаика: Евангелист Иоанн.
 Автор эскиза: Харламов Н. Н.
 Местоположение: юго-восточный парус
 Размеры: площадь 16,4 кв. м.

На синем фоне фронтально, в полный рост – евангелист Иоанн, в салатном хитоне и бордовом гиматии. Вокруг головы золотой нимб. В левой руке – Евангелие. Над головой символ евангелиста – летящий орел с распростертыми крыльями.

По сторонам – малые паруса с цветочным орнаментом и греческим крестом в круге..



Мозаика: Евангелист Лука.
 Автор эскиза: Харламов Н. Н.
 Местоположение: юго-западный парус
 Размеры: площадь 16, 4 кв. м.

На синем фоне фронтально, в полный рост – евангелист Лука в синем хитоне и салатном гиматии. Вокруг головы золотой нимб. В руках – Евангелие. Над головой символ евангелиста – изображение тельца.

По сторонам – малые паруса с цветочным орнаментом и греческим крестом в круге.



Оформление подкупольных люнетов:

Мозаика: Ангелы у Креста Господня.
 Автор эскиза: Харламов Н. Н.
 Местоположение: восточный люнет, под барабаном центрального купола
 Размеры: площадь 26,28 кв. м.

В центре – орудия Страстей Христа: копье, крест и губка на трости. Справа и слева два коленапреклоненных ангела с низко опущенными головами, поклоняющиеся кресту.

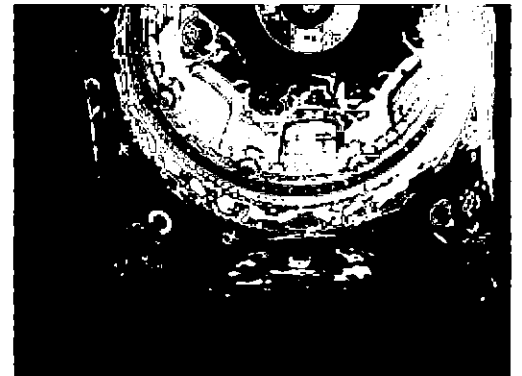

Мозаика: Ангелы, держащие плат с ликом Христа.
 Автор эскиза: Харламов Н. Н.
 Местоположение: южный люнет, под барабаном центрального купола
 Размер: площадь 26,28 кв. м.

Справа – коленапреклоненный ангел держит плат с Нерукотворным образом Христа. Второй коленапреклоненный ангел, слева, низко опустил голову перед образом Спасителя.



Мозаика: Ангелы у гроба Господня
 Автор эскиза: Харламов Н. Н.
 Местоположение: западный лонет, под
 барабаном центрального купола
 Размеры: площадь 26,28 кв. м.

В центре – престол с крестом, закрытым
 евангелием, орудиями страстей. Справа и слева
 два коленопреклоненных ангела с рипидами.

Мозаика: Ангелы с образом Богоматери.
 Автор эскиза: Харламов Н. Н.
 Местоположение: северный лонет, под
 барабаном центрального купола
 Размеры: площадь 26,28 кв. м.

В центре мозаики два коленопреклоненных
 ангела держат икону Богоматери с Младенцем.

Оформление подпружных арок главного
 подкупольного пространства изображениями в
 медальонах с чередующимися изображениями
 херувимов.

Мозаика: Святой Василий Великий.
 Автор эскиза: Соловьев Л. Н.
 Местоположение: восточная подпружная арка
 основного объема.
 Размеры: площадь 1,32 кв. м.

В медальоне, на золотом фоне – подгрудный
 образ Василия Великого. На плечах святого
 широкий белый омофор с красными крестами.
 Вокруг головы голубой нимб. В левой руке –
 книга, правая приподнята, ладонь открыта. Слева
 и справа от образа надписи в два столбца на
 церковнославянском: «СВ. ВА / СИЛ / ЙЙ // ВЕ /
 ЛИ / КИЙ».

Мозаика: Святая мученица Вера.
 Автор эскиза: Соловьев Л. Н.
 Местоположение: восточная подпружная арка
 основного объема.
 Размеры: площадь 1,32 кв. м.

В медальоне на золотом фоне – подгрудный образ
 великомученицы Веры в белой тунике. Вокруг
 головы голубой нимб. В левой руке пальмовая
 ветвь, прижатая к груди, в правой крест. Слева и
 справа от образа надписи в два столбца на
 церковнославянском: «СВ / МУ // В / Ъ / РА».

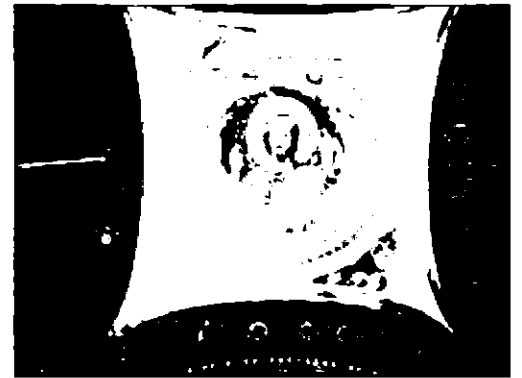

Мозаика: Святой мученик князь Михаил Черниговский.
 Автор эскиза: Соловьев Л. Н.
 Местоположение: восточная подпружная арка
 основного объема.
 Размеры: площадь 1,32 кв. м.

В медальоне на золотом фоне – подгрудный образ Михаила Черниговского в княжеской одежде. На голове шапка с опушкой. Вокруг головы голубой нимб. На правой приподнятой руке лежит крест. Слева и справа от образа надписи в два столбца на церковнославянском языке с сокращениями: «СВ / МЧН / КЪ КН / ЗЪ // М / ИХА / ИЛЬ / ЧРНГСК / Й».



Мозаика: Святой благоверный князь Всеволод Псковский.
 Автор эскиза: Соловьев Л. Н.
 Местоположение: восточная подпружная арка
 основного объема.
 Размеры: площадь 1,32 кв. м.

В медальоне на золотом фоне – подгрудный образ князя Всеволода Псковского в шубе. Вокруг головы святого голубой нимб. В руках меч. Слева и справа от образа надписи в два столбца на церковнославянском языке с сокращениями: «СВ / Б КАЗЬ / ВСЕВОЛ / ОД / Ъ / П / СКО / В / СКО / Й».



Мозаика: Святой мученик боярин Феодор.
 Автор эскиза: Соловьев Л.Н.
 Местоположение: южная подпружная арка
 основного объема.
 Размеры: площадь 1,32 кв. м.

В медальоне на золотом фоне – подгрудный образ боярина Феодора. На плечах мученика лиловый плащ. Взгляд направлен вверх. Вокруг головы святого голубой нимб. Правая рука прижата к бороде, в левой, прижатой к груди, боярская шапка. Слева и справа от образа надписи в два столбца на церковнославянском языке с сокращениями: «СВ / МУ / БРНЪ // ФЕ / О / ДОРЪ».



Мозаика: Святой князь Игорь Киевский.
 Автор эскиза: Соловьев Л. Н.
 Местоположение: южная подпружная арка
 основного объема.
 Размеры: площадь 1,32 кв. м.

В медальоне на золотом фоне – подгрудный образ князя Игоря Киевского в красном плаще. На голове княжеская шапка. Лик аскетичен. Взгляд направлен вниз. Вокруг головы святого голубой нимб. Правая рука на груди, в левой – крест. Слева и справа от образа надписи в два столбца на церковнославянском: «СВ / КАЗЬ / ИГО / РЬ / КИ / ЕВС / КИЙ».



Мозаика: Святая мученица Татиана.
 Автор эскиза: Соловьев Л. Н.
 Местоположение: южная подпружная арка
 основного объема.
 Размеры: площадь 1,32 кв. м.

В медальоне на золотом фоне – подгрудный образ мученицы Татианы в белом хитоне. Вокруг головы святой голубой нимб. В левой руке прижатая к груди пальмовая ветвь, в поднятой правой руке – крест. Слева и справа от образа надписи в два столбца на церковнославянском: «СВ / МУ // ТА / ТИА / НА».



Мозаика: Святой князь Олег.
 Автор эскиза: Соловьев Л. Н.
 Местоположение: южная подпружная арка
 основного объема.
 Размер: площадь 1,32 кв. м.

В медальоне на золотом фоне – подгрудный образ князя Олега в красном плаще. На голове святого княжеская шапка. Вокруг головы святого голубой нимб. Левая рука – на груди, правая рука приподнята, ладонь открыта. Слева и справа от образа надписи в два столбца на церковнославянском: «СВ / КНЯ / ЗЬ // О / ЛЕ / ГЬ».



Мозаика: Святой архидиакон Стефан.
 Автор эскиза: Соловьев Л. Н.
 Местоположение: западная подпружная арка
 основного объема.
 Размеры: площадь 1,32 кв. м.

В медальоне на золотом фоне – подгрудный образ архидиакона Стефана в белой тунике с красной каймой. В левой руке камень, в поднятой правой руке крест. Слева и справа от образа надписи в два столбца на церковнославянском: «СВ / АРХИ / ДКО / НЬ // С / ТЕ / ФАН / Ъ».



Мозаика: Святая равноапостольная царица Елена.
 Автор эскиза: Соловьев Л. Н.
 Местоположение: западная подпружная арка
 основного объема.
 Размеры: площадь 1,32 кв. м.

В медальоне на золотом фоне подгрудный образ царицы Елены в коричневато-красном плаще с запонкой на груди. На голове святой венец с рясо. Вокруг головы голубой нимб. В правой руке восьмиконечный крест, левая приподнята. Слева и справа от образа надписи в два столбца на церковнославянском: «СВ / РАВ Н / ПСТ ЛН / А // ЦАР / ИЦА / ЕЛЕН / А».



Мозаика: Святой великомученик Феодор Тирон.
 Автор эскиза: Соловьев Л. Н.
 Местоположение: западная подпружная арка
 основного объема.
 Размеры: площадь 1,32 кв. м.

В медальоне на золотом фоне – подгрудный образ великомученика Феодора Тирона. На плечах святого темно-коричневый плащ, прикрывающий светло-коричневую кольчугу. Взгляд направлен на зрителя. Вокруг головы голубой нимб. В левой руке копье, в правой крест. Слева и справа от образа надписи в два столбца на церковнославянском языке с сокращениями: «СВ / ВЛК / МУ / ЧНИКЪ // Ф / ЕОД / ОРЪ / ТИ РОН / Ъ».



Мозаика: Святой мученик Иоанн Виленский.
 Автор эскиза: Соловьев Л. Н.
 Местоположение: западная подпружная арка
 основного объема.
 Размеры: площадь 1,32 кв. м.

В медальоне на золотом фоне – подгрудный образ святого Иоанна Виленского. На плечах мученика красный плащ с запоной, прикрывающий белую тунику. Вокруг головы голубой нимб. Руки святого держат приподнятый крест. Слева и справа от образа надписи в два столбца на церковнославянском: «СВ / МУН / ИОАН / НЪ // ВИ / ЛЕН / СКІ / Й».



Мозаика: Святой князь Андрей Боголюбский.
 Автор эскиза: Соловьев Л. Н.
 Местоположение: северная подпружная арка
 основного объема.
 Размеры: площадь 1,32 кв. м.

В медальоне на золотом фоне – подгрудный образ князя Андрея Боголюбского в бордовом плаще. Вокруг головы князя голубой нимб. В руках – Владимирская икона Божией Матери. Слева и справа от образа надписи в два столбца на церковнославянском: «СВ / КНЗЬ / АНДРЕ / Й // БО / ГО / ЛЮБС / КІЙ».



Мозаика: Святая мученица Анастасия Римляныня.
 Автор эскиза: Соловьев Л. Н.
 Местоположение: северная подпружная арка
 основного объема.
 Размеры: площадь 1,32 кв. м.

В медальоне на золотом фоне – подгрудный образ мученицы Анастасии в белом хитоне. Лик святой печален, взгляд направлен вверх. Вокруг головы святой голубой нимб. Левая рука на груди, в правой приподнятой руке крест. Слева и справа от образа надписи в два столбца на церковнославянском языке с сокращениями и титлами: «СВ / МУНИЦА // АНА / СТА / СІА / РИМЛАНЫ / НА».



Мозаика: Великомученица Екатерина.
 Автор эскиза: Соловьев Л. Н.
 Местоположение: северная подпружная арка
 основного объема.
 Размеры: площадь 1,32 кв. м.

В медальоне на золотом фоне – подгрудный образ
 Екатерины в красном плаще, окаймленном бело-
 синей полосой. На голове святой венец с рясо,
 инкрустированный разноцветными камнями.
 Вокруг головы голубой нимб. В правой руке
 четырехконечный крест. Слева и справа от образа
 надписи в два столбца на церковнославянском
 языке с сокращениями и титлами: «СВ / ВМУ /
 ЦА // ЕКА / ТЕРИ / НА».



Мозаика: Святой Афанасий Великий.
 Автор эскиза: Соловьев Л. Н.
 Местоположение: северная подпружная арка
 основного объема.
 Размеры: площадь 1,32 кв. м.

В медальоне на золотом фоне – подгрудный образ
 Афанасия Великого. На плечах святителя – белый
 с красными крестами омофор. Вокруг головы
 голубой нимб. Левая рука приподнята в
 именованном перстосложении, правая – на
 груди. Слева и справа от образа надписи в два
 столбца на церковнославянском: «СВ / АФАНА /
 СИЙ / ВЕ / ЛИК / Й».

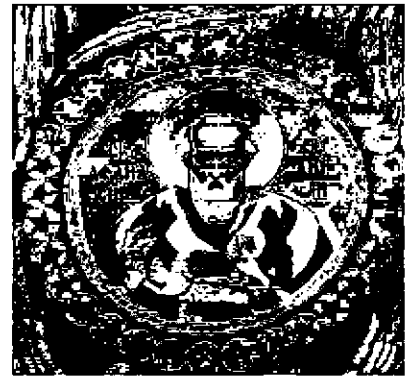

Мозаика: Силы небесные
 Автор эскиза: Харламов Н. Н.
 Местоположение: свод под барабаном северо-
 восточного купола.
 Размеры: площадь 37,35 кв. м.

На темно-синем фоне, в полный рост и различных
 ракурсах – восемь ангелов и архангелов. В их
 руках зеркала и лабарумы. Раскрытые крылья
 образуют кольцо. Одежания изумрудно-зелёных,
 жёлтых, синих и красных оттенков.

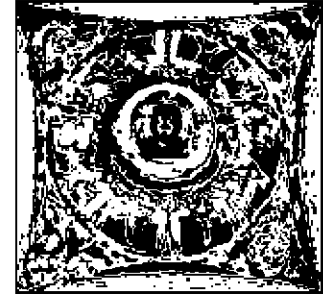

В каждом куполе под сводами в четырех парусах
 изображения шестикрылых серафимов.
 Автор эскизов: Беляев В. В.
 Размеры: площадь каждого изображения в парусе:
 7,4 кв. м.

По сторонам от парусов – малые паруса с
 изображением звезд.



Между парусами с четырех сторон каждого из
 малых куполов узкие лонеты с орнаментом из
 стилизованных цветочных композиций на синем
 фоне.



Мозаика: Спас Благое молчание.
 Автор эскиза: Харламов Н. Н.
 Местоположение: скупья северо-восточного купола
 Размеры: площадь 17,3 кв. м.

На золотом фоне – оплечное изображение Иисуса Христа в образе Ангела в ореоле серебряной звезды.



Мозаика: Силы небесные.
 Автор эскиза: Харламов Н. Н.
 Местоположение: свод под барабаном юго-восточного купола
 Размеры: площадь 37,35 кв. м.

На темно-синем фоне, в полный рост и различных ракурсах – восемь ангелов и архангелов. В их руках – Евангелия, зеркала и кадила. Одежия изумрудно-зелёных, жёлтых, синих и красных оттенков.



Мозаики в четырех парусах под барабаном: изображения шестикрылых серафимов.
 Автор эскизов: Беляев В. В.
 Размеры: площадь каждого изображения в парусе: 7,4 кв. м.

Мозаика: Спас Эммануил.
 Автор эскиза: Харламов Н. Н.
 Местоположение: скупья юго-восточного купола
 Размеры: площадь 17,3 кв. м.

На серебряном фоне по центру золотого креста с буквами «W O N» – оплечный образ Христа в отроческом возрасте. Сосредоточенный взгляд направлен на зрителя. Лик набран бежевой смальтой от светлых до темных тонов.



Мозаика: Силы небесные
 Автор эскиза: Харламов Н. Н.
 Местоположение: свод под барабаном юго-западного купола.
 Размеры: площадь 37,35 кв. м.

На темно-синем фоне, в полный рост, в различных ракурсах – восемь ангелов и архангелов. В их руках: лабарумы, зеркала и посохи с крестами.

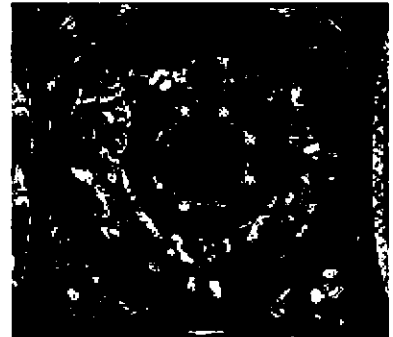

Мозаики в четырех парусах под барабаном: изображения шестикрылых серафимов.
 Автор эскизов: Беляев В. В.
 Размеры: площадь каждого изображения в парусе: 7,4 кв. м.

Мозаика: Иоанн Предтеча.
 Автор эскиза: Харламов Н. Н.
 Местоположение: скуфья юго-западного купола
 Размеры: площадь 17,3 кв. м.

На золотом фоне, в центре – оплечный образ Иоанна Предтечи, в трехчетвертном повороте влево, взгляд направлен на зрителя.



Мозаика: Силы небесные.
 Автор эскиза: Харламов Н. Н.
 Местоположение: свод под барабаном северо-западного купола
 Размеры: площадь 37,35 кв. м.

На темно-синем фоне, в различных ракурсах – хоровод из восьми летящих серафимов с распростертыми крыльями, которые образуют кольцо.

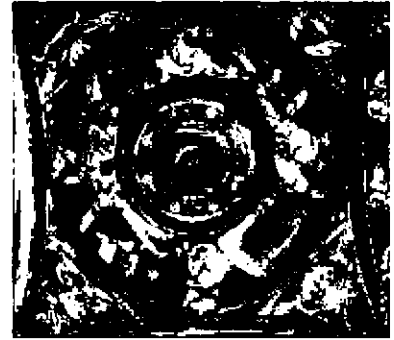

Мозаики в четырех парусах под барабаном: изображения шестикрылых серафимов.
 Автор эскизов: Беляев В. В.
 Размеры: площадь каждого изображения в парусе: 7,4 кв. м.

Мозаика: Богоматерь.
 Автор эскиза: Харламов Н. Н.
 Местоположение: скуфья северо-западного купола
 Размеры: площадь 17, 3 кв. м.

На золотом фоне – оплечный образ Богоматери, в трехчетвертном повороте вправо. Ее голову покрывает голубой чепец и темно-вишневый мафорий. На мафории три звезды – на челе и две на плечах.



Мозаика: Нагорная проповедь.
 Автор эскиза: Беляев В. В.
 Местоположение: южная конха основного объема
 Размеры: площадь 75,92 кв. м.

В центре композиции – сидящий Христос в красном хитоне и голубом гиматии. Вокруг головы золотой крещатый нимб в который вписаны буквы «O W N». Спасителя окружают тесным полукольцом апостолы, за ними многочисленные слушатели учения Христа.

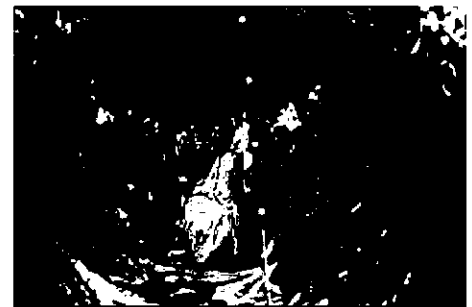

Мозаика: Два летящих серафима.
 Автор рисунка: Парланд А. А., автор оригинала: Отмар В. И.
 Местоположение: основной объем, паруса под южной конхой, под мозаикой «Нагорная проповедь».
 Размеры: площадь каждого – 16,2 кв. м.



По сторонам парусов каждой конхи – малые паруса с изображением цветочного орнамента.

Мозаика: Насыщение пятью хлебами пять тысяч человек.

Автор эскиза: Рябушкин А. П.

Местоположение: северная конха основного объема.

Размеры: площадь 75, 92 кв. м.

В центре композиции, в окружении толпы – Христос в красном хитоне и голубом гиматии. Вокруг головы золотой крещатый нимб в который вписаны буквы «O W N». В левой руке Спасителя хлеб, правая рука простерта над подносом, который держит ребенок.

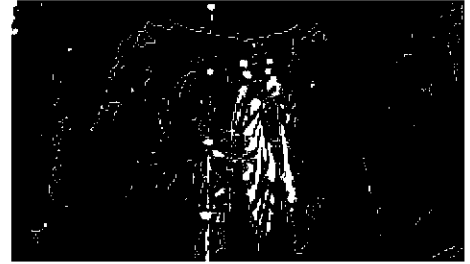

Мозаика: Два летящих серафима.

Автор рисунка: Парланд А. А., автор оригинала: Отмар В. И.

Местоположение: основной объем, паруса под северной конхой, под мозаикой «Насыщение пятью хлебами пять тысяч человек».

Размеры: площадь каждого – 16,2 кв. м.



Мозаика: Вход Господень в Иерусалим.

Автор эскиза: Беляев В. В.

Местоположение: западная конха основного объема.

Размеры: площадь 75,92 кв. м.

В центре композиции – Христос, въезжающий в город на осле. Бирюзовый гиматий и малиновый хитон выделяют образ Иисуса от остальной толпы. Вокруг головы золотой нимб с крестом и буквами «O W N». За Иисусом следует Иоанн. Процессию встречает группа людей.



Мозаика: Два летящих серафима.

Автор рисунка: Парланд А. А., автор оригинала: Отмар В. И.

Местоположение: основной объем, паруса под западной конхой, под мозаикой «Вход в Иерусалим».

Размеры: площадь каждого – 16,2 кв. м.



Мозаика: Преображение Господне.

Автор эскиза: Кошелев Н. А.

Местоположение: восточная конха основного объема.

Размеры: площадь: 75,92 кв. м.

В центре мозаики – Христос в белоснежных одеждах. Вокруг головы крещатый нимб, в который вписаны буквы «O W N». Образ Христа заключен в золотую мандорлу, окруженную ангелами. Лучи фаворского света исходят на стоящих по сторонам пророков Илию и Моисея. В нижней части композиции, по сторонам, ослепленные светом, сидящие апостолы: Иоанн, опустивший голову, Петр, от удивления поднявший руки и Иаков, павший ниц.



Мозаика: Два летящих серафима.
Автор рисунка: Парланд А. А., автор оригинала:
Отмар В. И.

Местоположение: основной объем, паруса под
восточной конхой, под мозаикой
«Преображение».

Размеры: площадь каждого – 16,2 кв. м.

Мозаичное оформление окон:

Мозаика: Ангелы и серафимы, несущие крест.

Автор эскиза: Харламов Н. Н.

Местоположение: Откосы западного окна в
мемориальной части

Размеры: площадь 20,3 кв. м.

На золотом фоне откосов окна – слева и справа в
зеркальном отображении солнце и луна. Выше
парящие на облаках два ангела в белых, голубых,
розовых, зеленых одеяниях, держащие зеркало и
копье. В замке свода арки окна – бордовый
восьмиконечный крест, поддерживаемый
крыльями двух серафимов.

Мозаика: Святой Стефан Пермский и святой
Исаакий Далматский.

Автор эскиза: Харламов Н. Н.

Местоположение: северная стена, откосы
центрального окна, 2-й регистр.

Размеры: площадь: 6,86 кв. м.

На голубом фоне, обрамленном золотой полосой,
фронтально и полный рост – две фигуры. Святой
Стефан Пермский – серобородый старец в
епископском облачении: белом полиставрии, под
которым виднеется синий подризник. В левой
руке на бледно-розовой пелене – Евангелие,
правая поднята, в именословном перстосложении.
Лик аскетичен, взгляд направлен на зрителя. В
нижнем левом углу текст: «СТ СТЕФАНЪ /
ПЕРМ / СКИ / Й».

Святой Исаакий Далматский – серобородый
старец в коричневом хитоне и темно-коричневом
плаще. В левой руке развернутый свиток, правая
рука приподнята, ладонь раскрыта. Лик
аскетичен, взгляд направлен на зрителя. В
нижнем правом углу текст: «СТ ИСААКІЙ /
ДАЛМА / ТСКИ / Й».

Над головами святых золотые нимбы с белым и
красным контурами по окружности. Над святыми
– парящий херувим в сияющем светло-голубом
ореоле, от которого отходят лучи, направленные
на образы святых.

Арочное завершение откосов окна

Мозаика: Серафим.

Автор эскиза: Парланд А. А.

Размеры: площадь 1, 9 кв. м.



Мозаика: Две головки херувимов.
 Автор эскиза: Парланд А. А.
 Местоположение: северная стена, арочное завершение откосов боковых окон центрального трансепта

Размеры: площадь каждого изображения 0,64 кв. м.

На голубом фоне, в углах свода окна – головки херувимов, окруженные золотыми нимбами. В центре свода восьмилепестковая орнаментальная розетка в окружении звезд.

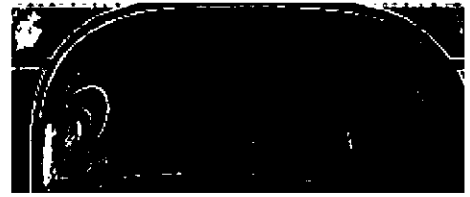

Мозаика: Святой равноапостольный Кирилл и святой равноапостольный Мефодий
 Автор эскиза: Харламов Н. Н.
 Местоположение: южная стена, откосы центрального окна, 2-й регистр
 Размеры: площадь: 6,86 кв. м.

На голубом фоне, обрамленном золотой полосой, фронтально и полный рост на откосах окна – две фигуры. Святой Кирилл – старец с черной окладистой бородой, в монашеском облачении, сверху темно серая мантия и черный аналав. На голове куколь. В левой руке развернутый свиток, правая рука приподнята в именованном перстосложении. В нижнем левом углу текст: «С. КИРИЛЛ / РАВНО / АПОСТ». Святой Мефодий – седобородый старец в белом с коричневыми крестами полиставрии. В руках – раскрытая книга. Золотые нимбы с белым и красным контурами по окружности. В нижнем правом углу текст: «СТ. МЕФОДИЙ / РАВНО / АПОСТ». Над святыми парящий херувим в сияющем светло-голубом ореоле.

Арочное завершение откосов центрального окна

Мозаика: Серафим.
 Автор эскиза: Парланд А. А.
 Размеры: площадь 1, 9 кв. м.



Мозаика: Две головки херувимов.
 Автор эскиза: Парланд А. А.
 Местоположение: Южная стена, 2-ой регистр;
 Арочное завершение окна № 2
 Размеры: площадь каждого изображения 0, 64 кв. м.

На голубом фоне, в углах свода окна – головки серафимов, окруженные золотыми нимбами. В центре сводов орнаментальные розетки, с лучами и шестиконечными звездами.

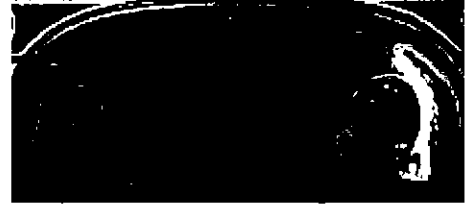

Мозаика: Три парящих серафима.
 Автор эскиза: Парланд А. А.
 Местоположение: солея, северная стена.
 Оформление оконного проема
 Размеры: площадь 3,44 кв. м.



Мозаика: Три парящих серафима.
 Автор эскиза: Парланд А. А.
 Местоположение: солея, южная стена.
 Оформление оконного проема
 Размеры: площадь 3,44 кв. м.



Алтарная преграда (иконостас):

Эскиз Парланда А.А.;

алтарная преграда состоит из трех частей: средняя часть (перед главной большой апсидой) – по оси центрального нефа, две боковых части (северная и южная) – отделяющие боковые малые апсиды (апсидиолы) от основной части храма, и отсеченные от средней части преграды массивными стенами;



конструкция алтарной преграды расположена на солее, которая приподнята на 9 ступеней относительно пола основного объема храма;

все три части алтарной преграды – на высоком цоколе; с каменными обрамлениями, оформляющим ниши икон (один ряд – «местный»); ниши фланкируют резные колонки;

средняя часть решена в виде глухой непрозрачной стены с антаблементом и увенчана тремя кокошниками; под центральным кокошником вписаны ажурная панель с прорезным орнаментом и алтарные ворота («Царские ворота»);

по осям северной и южной частей алтарной преграды располагаются дверные проемы, с возможностью прохода в малые боковые апсиды (апсидиолы);

северная и южная части иконостаса завершены в виде раскрепованного антаблемента с композициями из трех кокошников, с резьбой и мозаичными иконами;

Мозаика в своде



цветовое решение фасадов алтарной преграды:

представляет собой уникальный цветовой подбор из нескольких видов итальянского мрамора, с переходом от белого оттенка ажурного орнамента – наверху, до темного красно-коричневого оттенка основания цоколя – внизу):

резное мраморное завершение всех девяти кокошников и венчающего карниза иконостаса – из почти белого (цвета слоновой кости) мрамора;

резные колонки (фланкирующие иконы и Царские врата), антаблемент и обрамления кокошников – из мрамора светло-палевого (охристо-желтого или светло-бежевого) цвета;

постаменты колонок и фоновая основа, в том числе обрамления икон, исполнены из оранжево-розового («розовая терракота») мрамора;

цокольная часть состоит из двух частей: верхнего уровня – красного с белыми прожилками мрамора и нижнего уровня – красно-коричневого мрамора, с разноцветными прожилками;

все детали фасадов алтарной преграды (в том числе резьба) – из натурального мрамора, гладкие;

почти все детали – полированные, за исключением некоторых резных деталей из светлого (слоновой кости) мрамора:

панели с прорезным орнаментом (над Царскими вратами), орнаментальных «гребешков» и «акротериев» (над карнизами и кокошниками),

декоративной полосы в откосе центрального кокошника средней части, декоративных панно в тимпанах кокошников северной и южной части, некоторых орнаментальных поясков в рамках икон;

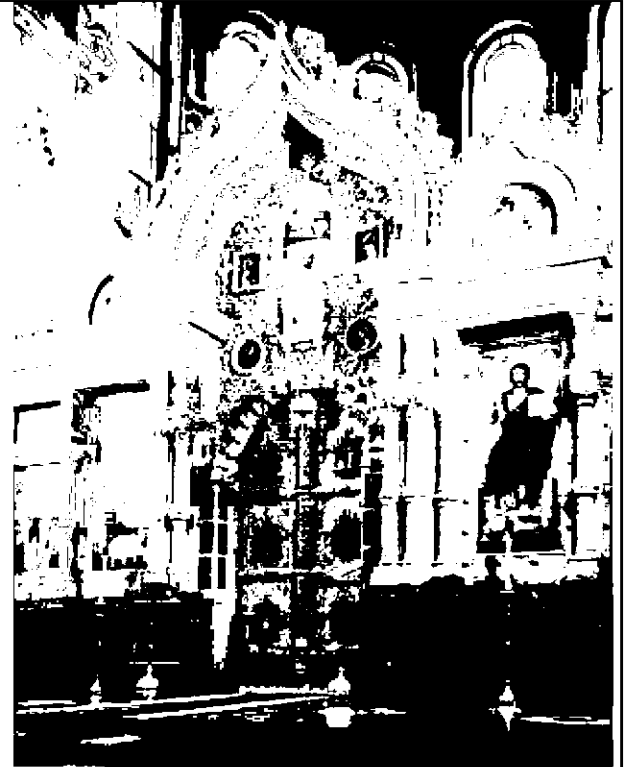

Средняя часть алтарной преграды:

габариты средней части алтарной преграды:
длина – 9, 6 м, высота (по верхней точке
среднего кокошника – 7,1 м;

композиция средней части алтарной
преграды построена с нарастанием объемов
от краев к центру:
глубина архитектурных деталей,
выступающих из плоскости преграды
(пилястр, колонок, антаблемента с
кокошниками) увеличивается ближе к
алтарным вратам;

высоты изменяются соответственно – от
низких боковых частей к вершине
центрального кокошника;

средняя часть алтарной преграды отступает
относительно боковых частей вглубь
пространства большой апсиды,
освобождая более широкое место для солеи
у ступеней, ведущих в основное
пространство храма;



в центре композиции средней части алтарной преграды – резная орнаментальная панель с кокошником;

в панель вставлены мозаичные иконы в резных обрамлениях разнообразной формы (круглые, квадратные, с завершениями стилизованными трехлопастными кокошниками) и украшенные орнаментами бус и плетений;

гладкое профилированное обрамление центрального кокошника оформлено тремя тонкими поясами декоративных резных орнаментов – «ионики», «сухарики» и «бегунец»;

густые объемные завитки мраморной резной панели повторяются в детализировке декоративной полосы во внутренней заглабленной части выступающего профиля кокошника (в откосе);

на внешней поверхности обрамления кокошника – орнаментальный «гребень» из резных повторяющихся букетов, соединенных между собой стеблями и переплетающимися завитками листьев; снизу «гребень» наложен на плоскость более заглабленных профилей обрамлений боковых кокошников и оканчивается мелкими резными балясинами, опирающимися на венчающий карниз алтарной преграды;

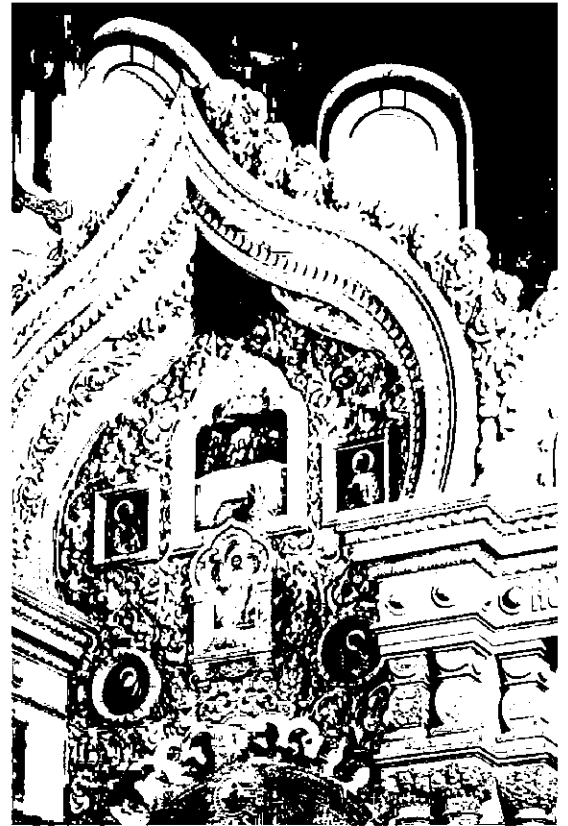
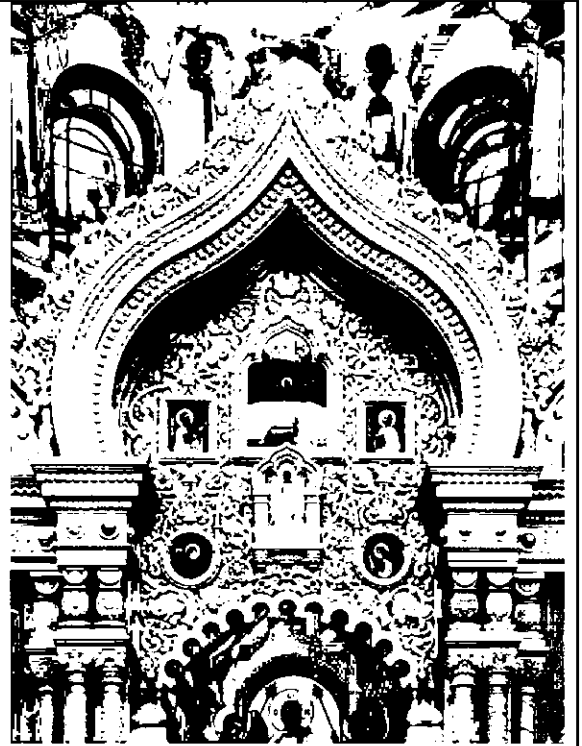

профилированный раскрепованный «разорванный» антаблемент средней части алтарной преграды:

венчающий карниз оформлен декоративными поясами «бегунца» и «иоников»;
гладкий фриз украшен выпуклыми декорами (с выступами в форме полусферы) и вырезанными мраморными буквами надписей с тестами молитв на старославянском;
архитрав с пояском орнамента «жгут», в основании антаблемента опирается на резные колонки и образует различной глубины навесы над плоскостью алтарной преграды;

надпись на фризе антаблемента, слева от Царских врат:
«КРЕСТОМЪ ТВОИМЪ / ХРИСТЕ ХВАЛИМСЯ И /»;

надпись на фризе антаблемента, справа от Царских врат:
«ВОСКРЕСЕНИЕ ТВОЕ / ПОЕМЪ И СЛАВИМЪ»;

оформление «Царской арки»:

центральную резную панель с иконами снизу поддерживает архивольт сложной формы, изогнутый по дуге арочного проема;
архивольт представляет собой ряд гладких по фактуре, сомкнутых арочек с «гирьками» (по типу стилизованного аркатурного пояса);

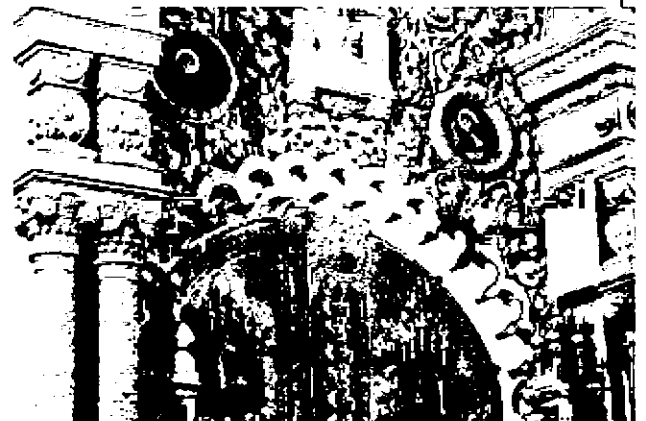
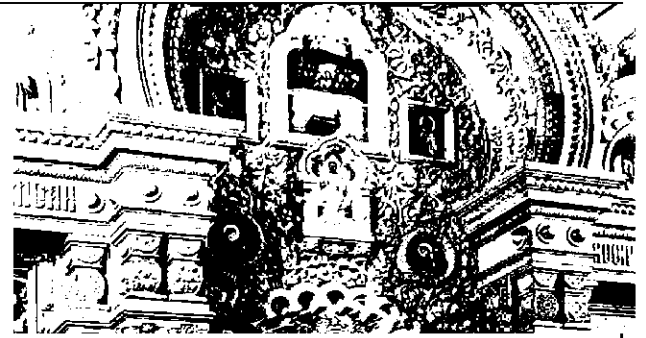

архивольт арки над Царскими вратами опирается на боковые части дверного проема из мрамора оранжево-розового цвета;

из плоскости откоса дверного проема выступают два фланкирующих столбика из того же материала; столбики декорированы сверху и в середине резными поясами с изгибами орнаментов фантазийной формы;

фигурные резные мраморные навершия столбиков – в виде стилизованной формы кровли, с пятью золочеными луковичными главками;

на фронтальных и боковых плоскостях столбиков вмонтированы миниатюрные мозаичные иконы, по три с каждой стороны (всего – 12 штук), с изображениями двенадцати Афонских святых;

венчающий кокошник средней части алтарной преграды, вместе с наиболее выступающими вперед частями антаблемента опираются на композиционно собранные по три фланкирующие группы декоративных резных колонок, образуя (вместе со столбиками из оранжево-розового мрамора) своеобразный «перспективный портал»;

колонки цилиндрической формы, с утолщениями в виде разнообразно декорированных резных «бусин» и «дынек»; с капителями сложной формы, украшенными разными листьями, цветками, орнаментами «бусы» и «бегунец»; с гладкими профилированными базами;

колонки (по три с каждой стороны от врат) объединены над капителями общим карнизиком, выше которого установлены резные четырехгранные бочкообразные балясины с кубоватыми капителями (по три, соответственно расположению нижестоящих колонок);

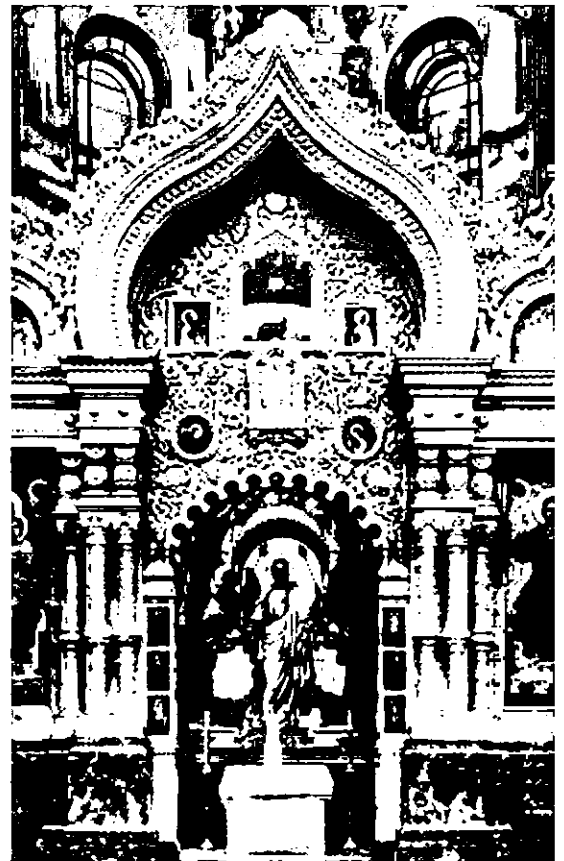
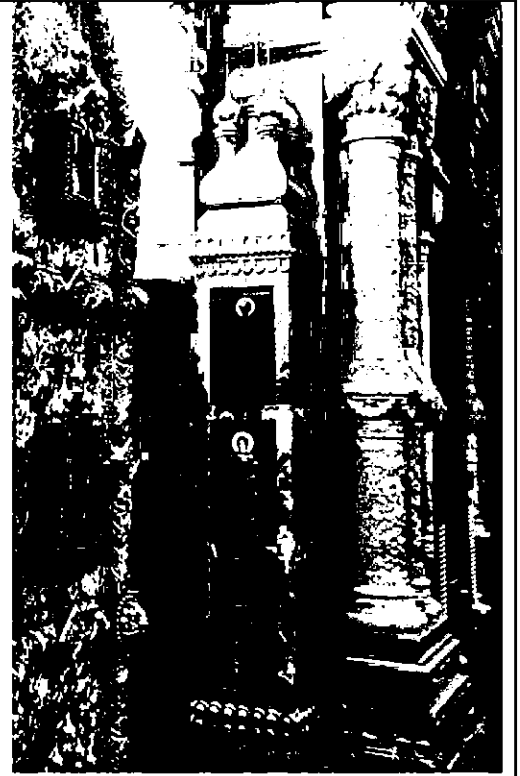

орнаменты трех колонок, фланкирующих царские врата слева:
 в «бусинах» и «дыньках», расположенных на двух ближайших к вратам колонок, резные декоративные пояса «иоников», «бус», «греческих» крестов и др. фантазийно переплетены между собой;
 фусты колонок покрыты мелкой резьбой густого растительного орнамента (прорисовка схожа с декоративными мотивами орнамента резной панели центральной части, над вратами), в обрамлениях поясов с мелкими фестонами;

ствол третьей (от центральных врат) резной колонки обработан прорезным мотивом со ступенчато выстроенными полосами, огибающими ствол;
 декоративный выступающий элемент, в виде обхвата с «бусами» и тяговыми поясками, делит колонку на две неравные части;
 капитель третьей колонки – кубоватой формы, с симметричным рисунком резьбы на двух видимых сторонах капители;

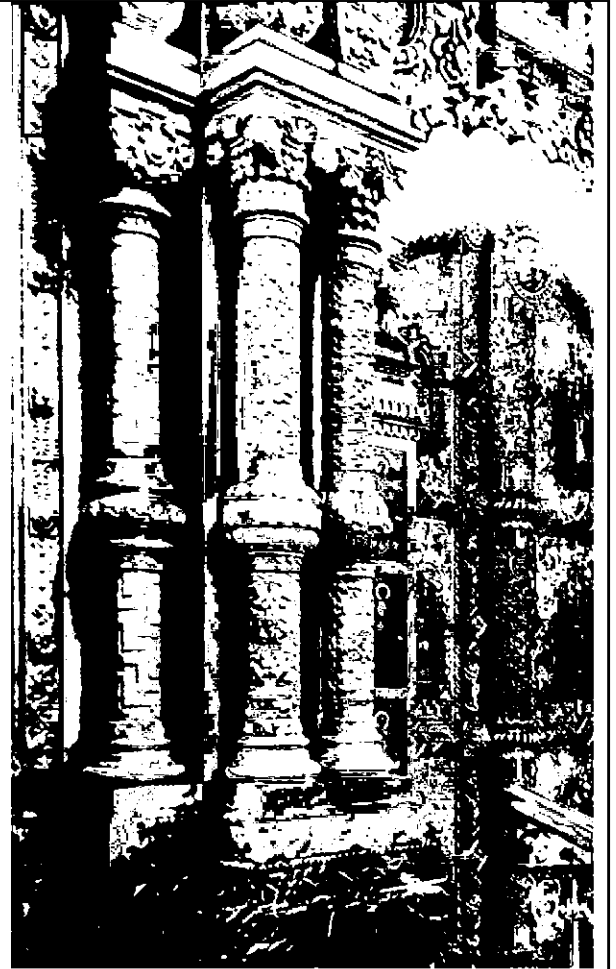

орнаменты трех колонок, фланкирующих царские врата справа:
 в «бусинах» и «дыньках», расположенных на двух ближайших к вратам колонок, резные декоративные пояса «жемчужника», «бусы», «бегунец» и др. фантазийно переплетены между собой;
 фусты колонок покрыты мелкой резьбой густого растительного орнамента, в обрамлениях поясов с мелкими фестонами;

ствол третьей (от центральных врат) резной колонки – в виде собранных прутьев и обвит декоративной лентой;

профилированные гладкие базы всех шести фланкирующих врата колонок установлены по три, сначала на плинте мрамора палевого цвета, который в свою очередь базируется на более высоком и более широком плинте розово-оранжевого мрамора;

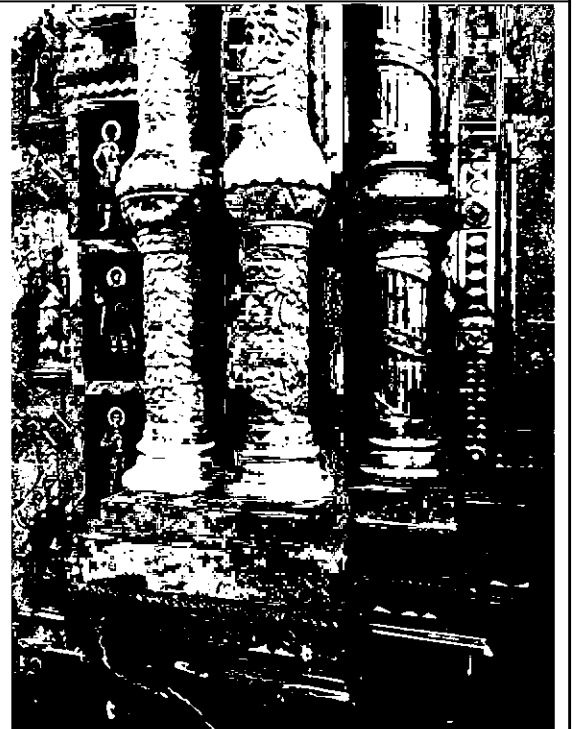

резные декоративные композиции на балясинах с кубоватыми капителями – не повторяются и образованы с применением орнаментов «вихревых» и «солнцеобразных» розеток, пучков цветков и листьев, «пальметт», «ромбов»;

балясины с кубоватыми капителями – над колонками, слева от Царских врат;

балясины с кубоватыми капителями – над колонками, справа от Царских врат;

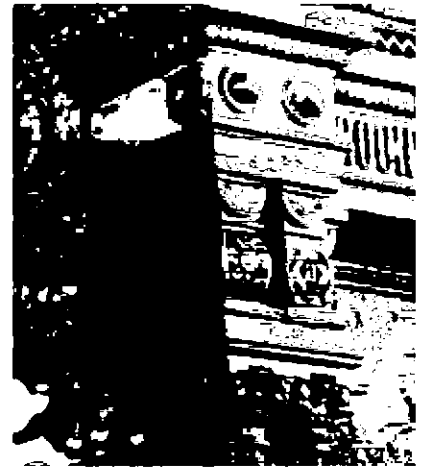
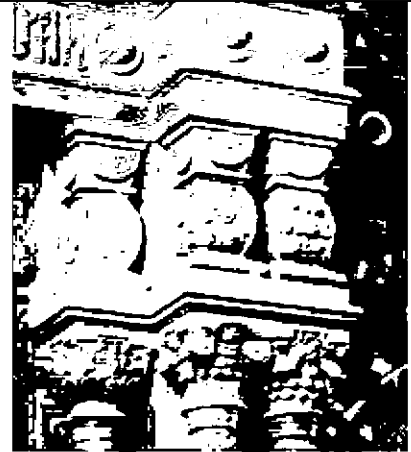

поверхность алтарной преграды облицована накладками в виде резных рамок из мрамора оранжево-розового цвета, со вставками мозаичных икон;

рамы декорированы полосами резного геометрического орнамента, состоящего из пирамидок (по типу «бегунца»); с квадратными накладками, украшенными по центру разнообразными композициями с ромбами, цветочными розетками и декоративными крестами;

на фоне гладких плоскостей между рамами, размещены резные мраморные колонки (палевого цвета) – с кубоватыми капителями, «дыньками» или выступающими обхватами на стволах колонок, с гладкими профилированными базами на квадратных в плане плинтах;



средняя часть алтарной преграды, левая сторона
(относительно Царских врат);*

в левой верхней нише отсутствует вставка с так называемыми «складнями», в трехчастной раме-окладе с бронзовыми накладками и эмалевым орнаментом; с накладными серебряными барельефами на эмалевом фоне;

*Мозаичные иконы алтарной преграды – станковые произведения, которые создавались «репродукционным» способом, позволяющим детально копировать живописный оригинал, с сохранением всех цветовых и световых эффектов; мозаики набраны смальтой мелкого модуля мастерами Императорской Академии художеств;

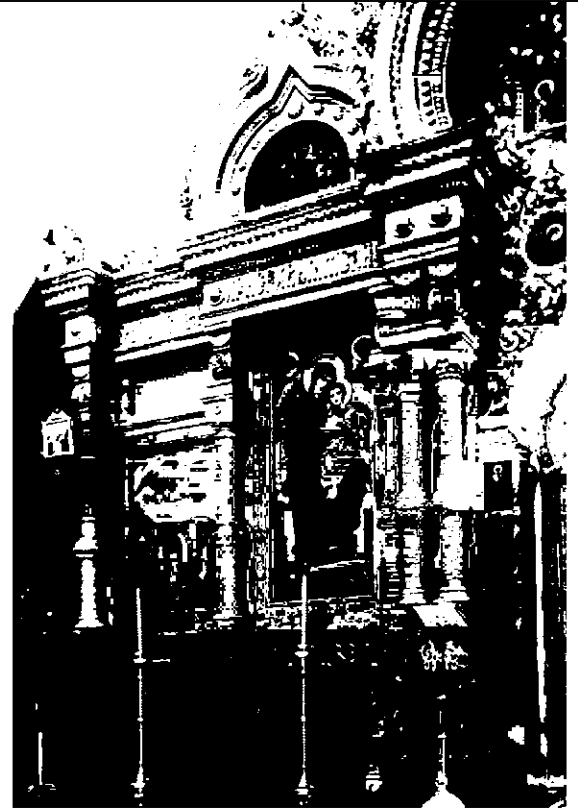

средняя часть алтарной преграды, правая (южная) сторона
(относительно Царских врат);

в правой верхней нише отсутствует вставка с так называемыми «складнями», в трехчастной раме-окладе с бронзовыми накладками и эмалевым орнаментом; с накладными серебряными барельефами на эмалевом фоне;



балясины с кубоватыми капителями (над колонками по сторонам средней части алтарной преграды) оформлены аналогично балясинам, фланкирующим Царские врата: с разнообразными резными орнаментами по видимым сторонам;

кокошники меньшего размера, примыкающие справа и слева к центральному большему кокошнику; с профилированными архивольтами и килевидным завершением; с резным орнаментом «жгута» и профилем «гусек» с орнаментом «листочков»; кокошники декорированы сверху резными «гребешками» из переплетающихся стилизованных листьев и цветков, собранных в букеты;

обрамления люнетов – с накладными полусферическими розетками, с резным многолепестковым орнаментом; в люнетах малых боковых кокошников размещены мозаичные иконы;

на вершинах боковых кокошников сохранились фигурные мраморные навершия,* в форме подставок, под утраченные так называемые «топазовые кресты» (из граненого горного хрусталя, в золоченой бронзовой оправе);

*Первоначально, все три кокошника средней части иконостаса имели подставки под хрустальные («топазовые») кресты;

слева и справа от боковых кокошников средней части преграды, над венчающим карнизом, расположены горизонтальные части резного «гребешка» из сомкнутых букетов;

над крайними боковыми колонками, над венчающим карнизом, расположены резные угловые детали в виде декоративных завершений – «акротериев», с угловым стилизованным бутоном и завитками с ягодами по сторонам;



профилированный раскрепованный цоколь средней части алтарной преграды:

состоит из орнаментального пояса, панелей с резными панно (мрамор красно-оранжевого цвета, с крупными белыми прожилками) и плинтуса;

плинтус выполнен из итальянского серпентинита темного красно-фиолетового оттенка, с тонкими разноцветными прожилками (так называемого, мрамора «Rosso di Levanto»);



примыкающий к основанию оранжево-розовой облицовки преграды. верхний профиль цоколя орнаментирован резными полосами «бегунца» и «жгута»;

в гладкие высокие части цоколя (в простенках между основаниями баз резных колонок) вставлены резные панно; с греческими крестами по центру панно, с орнаментами стилизованных цветков, бутонов, переплетенных стеблей; в профилированной рамке с рядом «бусами» (круглые выпуклые крупные бусины расставлены между собой и соединены цилиндрами, имитирующими связующую бусины нить);

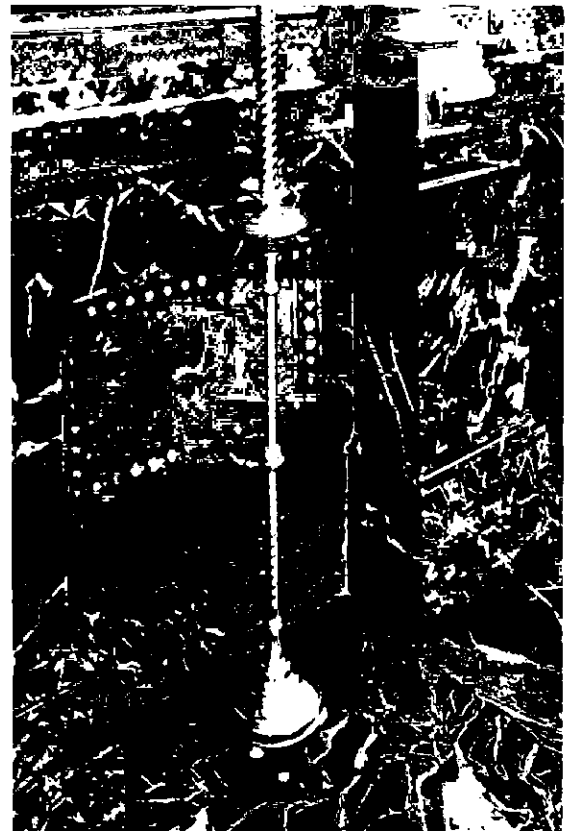

Царские врата, оформление:*

Эскиз Парланда А. А.

произведение ювелирного искусства, высотой 3,75 м и весом 600 кг; металлический декор, потребовавший 110 кг серебра, изготовлено методами: литья, выколотки и гальванопластики, со сложным просечным орнаментом нащельника и деталей оклада;

палитра ювелирной эмали составила более 500 оттенков;

*Врата воссозданы в 2012 году;

две вертикальные створки (с завершением в сомкнутом положении створок в виде кокошника) на стальном каркасе, на который закреплены части серебряного оклада: обрамления шести ячеек (с филенками, киотами-дарохранительницами), нащельник (в виде трехчетвертного столба по оси дверного проема, с золоченым декором «солнце» наверху), фестончатый декор «подзора» снизу створок (с пальметками);

в шести филенках – эмалевые вставки, с растительным орнаментом на золотом фоне; по центру каждой филенки – серебряный киот, с эмалевой иконой и венчающими пятью золочеными главками (глянцевая поверхность) с золочеными крестами (матовая поверхность);

внизу створок (в горизонтальной полосе над подзорами) расположена надпись: «Приношение от благодарного S.Петербургского купечества»;

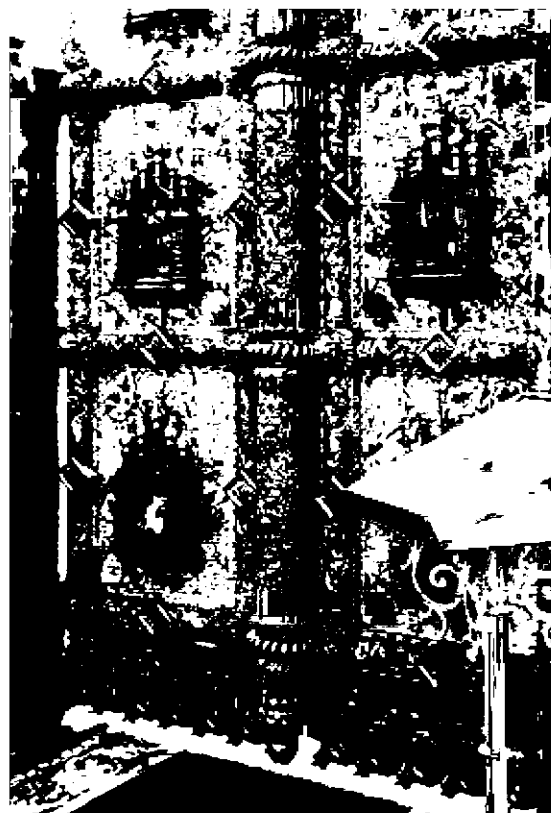
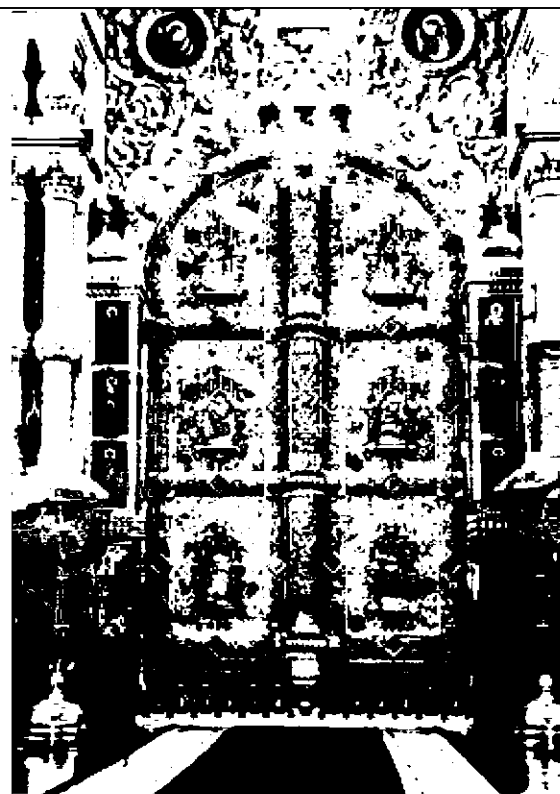

орнамент на каждой филенке (в технике художественной эмали по чеканному рельефу):
на растительных побегах расположены в определенном порядке восемь больших и шесть малых цветков и по шестнадцать бутонов;

шесть икон по серединам киотов выполнены в технике горячей ювелирной эмали на выколотных медных пластинах, с изображениями четырех евангелистов: «Евангелист Иоанн Богослов», «Евангелист Матфей»,

«Евангелист Марк»,
«Евангелист Лука»;
и сцены благовещения:
«Архангел Гавриил» и
«Святая Дева Мария»;

со стороны алтарного пространства створки Царских врат обиты листами полированной латуни;
две ручки – по одной на каждой створке;

створки Царских врат – на четырех массивных петлях, закреплены к фланкирующим проем столбикам алтарной преграды и снизу к полу, со стороны алтарного пространства;



Северная часть алтарной преграды (иконостаса):

габариты северной части иконостаса:
длина – 5, 4 м;
высота (по верхней точке венчающего креста) – 6, 2 м;*

над венчающим карнизом профилированного антаблемента – два боковых кокошника с килевидными завершениями по прямым линиям и центральный кокошник с наклонными боковыми свесами, смыкающимися с верхней частью карниза;

*В северной и южной (фланговых) частях алтарной преграды, над центральными кокошниками, смонтированы резные восьмиконечные кресты из белого мрамора, восстановленные по сохранившимся каменным фрагментам;

Кресты представляют собой сплетение широких стеблей, с массивными упругими линиями завитков и бутонов, с распутившимся цветком в перекрестье и с завершением в виде «пальметты»;

оформление центрального кокошника северной части алтарной преграды:

гладкое профилированное обрамление центрального кокошника оформлено тремя тонкими поясами декоративных резных орнаментов – «листочков» на профиле «каблучок» и «сухариков»;

тимпан украшен резным панно с симметричным относительно оси кокошника растительным орнаментом с плотно сплетенными завитками и многолепестковыми розетками, фланкирующими центральную рамку (декорированную «бусами»), со вставкой мозаичной иконы;

резной раскрепованный антаблемент: профиль венчающего карниза копирует профиль обрамления центрального кокошника, с повторением орнаментов резьбы;



фриз антаблемента украшен по углам резными «греческими крестами», композиционно заключенными между четырех «камней» (декоративная деталь в виде пирамидки);

между крестами вырезаны буквы надписи: «АЩЕ БО ВБРАЗНИ БЫХОМЪ / ПОДОБИЮ МЕРТИ ЕГО ТО И / ВОСКРЕСЕНИЯ БУДЕМЪ»;

архитрав антаблемента декорирован поясом «жемчужника» и опирается на стройные восемь колонок, с кубоватыми капителями;

колонки опоясывают восемь поясов резного орнамента «жгут», два из которых разделяют основной цилиндрический стержень колонок на три части; сверху и снизу – сдвоенные пояса «жгутов»;

гладкие профилированные базы колонок опираются на плинты из того же материала (мрамор палевого цвета);

кубоватые капители колонок северной фланговой части алтарной преграды декорированы разнообразными не повторяющимися резными композициями со стилизованными цветками;

фриз антаблемента имеет явно выраженный, более розоватый оттенок, чем остальные светло-бежевые мраморные детали (палевого цвета);



боковые малые кокошники северной фланговой части алтарной преграды, с килевидными завершениями;

с гладким профилированным обрамлением, с резным декоративным пояском «листика» на профиле «каблук»;
с арочными лонетами (составляющими по форме более половины круга), которые обвиты по форме арки широким поясом резного «жгута»;
со вставками мозаичных икон;

малые кокошники фланкированы высокими резными «пиками», в виде гладких узких вазонов с декоративными растительными бутонами и листьями, вырастающих ярусами один из другого;

на внешней поверхности обрамления кокошника – орнаментальный «гребень» из резных бутонов, цветков, ягод, соединенных между собой волнообразно изгибающимися стеблями, с переплетенными завитками листьев;

гребень на протяжении снизу вверх уменьшается по высоте и подходит самой низкой частью к профилированной гладкой подставке, на которой закреплен венчающий беломраморный растительного орнамента крест;

снизу «гребень» «вырастает» из растительных деталей композиций с «пиками», фланкирующих малые боковые кокошники;



поверхность алтарной преграды выложена накладками в виде резных рамок из мрамора оранжево-розового цвета, со вставками мозаичных икон;*

рамки декорированы орнаментальным поясом с резными кольцами;

примыкающий к основанию оранжево-розовой облицовки преграды, верхний профиль цоколя «гусек» декорирован неглубокой резьбой орнамента «листики»; в гладкие высокие части цоколя (в простенках между основаниями баз резных колонок) вставлены резные панно, с греческими крестами по центру панно и с орнаментами, аналогичными орнаментам панно цоколя средней части алтарной преграды;

*Мозаичные иконы алтарной преграды – станковые произведения, которые создавались «репродукционным» способом, позволяющим детально копировать живописный оригинал, с сохранением всех их цветовых и световых эффектов; мозаики набраны смальтой мелкого модуля мастерами Императорской Академии художеств;

дверной проем – по оси северной фланговой части алтарной преграды, с невысокой филенкой над проемом (декорированной орнаментом «листики»);

с дверью, обитой медными листами;*

* Первоначально дверь была декорирована серебряными накладками (утрачены).

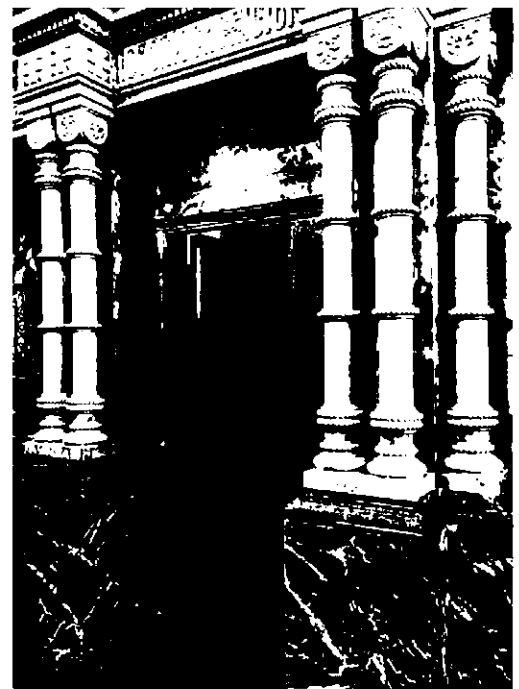

Южная часть алтарной преграды (иконостаса):

габариты южной части иконостаса:
длина – 5, 4 м;
высота (по верхней точке венчающего креста) – 6, 2 м;

архитектурно-художественное оформление южной фланговой части алтарной преграды полностью повторяет оформление северной части, за исключением сюжетов мозаичных икон, вставленных в прямоугольную рамку на резной панели центрального кокошника, в арочные лонеты боковых кокошников; в рамки на фоне средней части преграды (слева и справа от дверного проема):



южная и северная фланговые части алтарной преграды, в плане, почти не углублены внутрь пространства боковых апсид (апсидиол), в сравнении со средней частью алтарной преграды; соответственно, северная и южная части солен (клиросы) более узкие, в сравнении с ее средней частью (амвоном); во фризе антаблемента между декоративными «греческими» крестами вырезаны буквы надписи: *
«ДХЪ ГСДНЬ ПОМАЗА МЯ /
ПРОПОВЕДАТИ ПЛЕНЕННЫМ
ОТПУЩЕНИЕ / ОТПУСТИТИ
СОКРУШЕННЫЯ ВО ОТРАДУ»;

*Цитата из Евангелия от Луки, приведенная с сокращениями и титлами: «Дух Господень на Мне: Егоже ради помаза Мя благовестити нищим, посла Мя



со стороны пространства центральной и боковых апсид (апсидиол) на средней и фланговых частях алтарной преграды все выступающие детали более плоские, чем на парадном фасаде со стороны солен:

резьба на «гребешках» средних кокошников и на «пиках», фланкирующих боковые кокошники выровнена в плоскость и отполирована;

каменная панель над «царской аркой» и центральные панели кокошников со стороны алтарного пространства – без объемной резьбы (гладкие, полированные);

профили антаблемента и обрамлений кокошников – гладкие, без декоративных резных поясов;

рельеф обрамлений филенок уплощен и не декорирован;

цветовое решение мраморного оформления алтарной преграды со стороны апсиды и боковых апсидиол – аналогично решению парадной стороны;

раскрепованный цоколь средней части алтарной преграды (аналогично цоколю парадного фасада преграды) разделен на две части (по цвету) и состоит из:

орнаментального пояса, панелей (мрамор красно-оранжевого цвета, с крупными белыми прожилками) и плинтуса (серпентинит темного красно-фиолетового цвета, с тонкими разноцветными прожилками – так называемый, мрамор «Rosso di Levanto»);

резьба на панелях цоколя отсутствует.



Мозаичные образы иконостаса, складни, венчающие кресты

Мозаика: Архангел.
Автор эскиза: Бодаревский Н. К.
Размеры: площадь 0,38 кв. м.

местоположение:
иконостас, северная часть, кокошник с левой стороны;

На золотом фоне – архангел с раскрытыми крыльями. Руки сложены крестом на груди. Нимб вокруг головы обозначен бордовой линией.



Мозаика: Архангел.
Автор эскиза: Бодаревский Н. К.
Размеры: площадь 0,38 кв. м.

местоположение:
иконостас, северная часть, кокошник с правой стороны;

На золотом фоне – архангел с раскрытыми крыльями. Руки сложены крестом на груди.



Мозаика: Богоматерь с предстоящими ангелами.
Автор эскиза: Бодаревский Н. К.
Размеры: выс. 0,54 м; дл. 0,46 м.

местоположение:
иконостас, северная часть, центральный кокошник;

Изображена на троне Богоматерь с Младенцем. На Марии светло-зеленый хитон и розовый плащ, покрывающий голову и правую часть фигуры. На левой руке Богоматери – Младенец Христос. Его голова касается левой щеки Богоматери. За тронном – в полный рост два ангела с рипидами.



Мозаика: Святой равноапостольный великий князь Владимир.

Автор эскиза: Бодаревский Н. К.

Размеры: выс. 1,48 м; дл. 0,61 м.

местоположение:

иконостас, северная часть, с левой стороны от центральной оси;

На фоне каменной арки с двумя зелеными колоннами – образ святого князя Владимира. Нимб вокруг головы князя обозначен золотой линией. В руках князя крест. На белый парчовый хитон с золотым шитьем наброшен ярко-красный плащ с золотой каймой с драгоценными камнями. Слева и справа от образа надписи в два столбца на церковнославянском языке с сокращениями и титлами: «СТ. / РАВ / НО / АП / В. КН. // ВЛА / ДИ / М / Г / РЪ.».



Мозаика: Святая Мария Магдалина.

Автор эскиза: Бодаревский Н. К.

Размеры: выс. 1,48 м; дл. 0,61 м.

местоположение:

иконостас, северная часть, с правой стороны от центральной оси;

В рост и трехчетвертном повороте влево – образ святой Марии Магдалины. Голова святой наклонена вниз. Нимб вокруг головы обозначен бордовой линией. Руки приподняты и сложены на груди. На святой темно-лиловый мафорий и вишневый хитон. Колорит иконы построен на сочетании лилово-коричневых и темно-синих тонов. Слева и справа от образа надписи в два столбца на церковнославянском языке с титлом: «СТ. / МА / РИ / А. // МАГ / ДА / ЛИ / НА.».



Мозаика: Христос по дороге в Эммаус.
Автор эскиза: Нестеров М. В.
Размеры: площадь 0,56 кв. м.

местоположение:
иконостас, средняя часть, кокошник с левой стороны;

Изображены Христос и апостолы Лука и Клеопа. На Спасителе темно-лиловый гиматий. На апостолах синий и бледно-голубой гиматии.

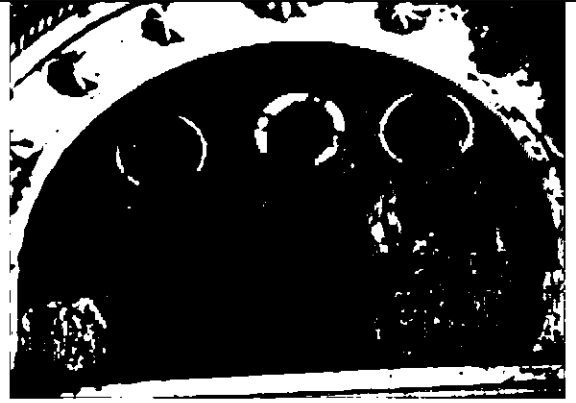

Мозаика: Святая Троица.
Автор эскиза: Нестеров М. В.
Размеры: площадь 0,56 кв. м.

местоположение:
иконостас, средняя часть, кокошник с правой стороны;

На голубом фоне – три ангела, сидящих за столом, под сенью дерева с золотисто-желтой листвой. Одежания ангелов – белые с легкими оттенками голубого, розового, и салатных тонов хитоны.



Мозаика: Вознесение Господне.
Автор эскиза: Нестеров М. В.
Размеры: выс. 1,40 м; дл. 0,86 м.

местоположение:
иконостас, средняя часть, вторая слева от Царских врат;

Композиция иконы разделена на два регистра. В нижнем, в центре – фигура Богородицы в серо-голубой тунике и синем мафории. По сторонам от Богородицы ангелы и апостолы. Взгляды некоторых персонажей обращены к Христу, представленному в верхнем регистре. Христос окружен сияющей мандорлой, поддерживаемой ангелами.



Мозаика: Богоматерь с Младенцем.
 Автор эскиза: Васнецов В. М.
 Размеры: выс. 2,05 м; дл. 0,84 м.

местоположение:
 иконостас, средняя часть, с левой стороны от
 Царских врат;

В центре иконы – образ Богоматери на троне, склонившей голову к сидящему на коленях Младенцу Иисусу. Головы матери и ребенка выделены золотыми нимбами. На Богоматери красно-коричневый мафорий. На Иисусе светло-сиреневый хитон. Слева и справа в верхних углах иконы – два парящих ангела.



Мозаика: Спас на престоле.
 Автор эскиза: Васнецов В. М.
 Размеры: выс. 2,05 м; дл. 0,84 м.

местоположение:
 иконостас, средняя часть, с правой стороны
 от Царских врат;

Образ Христа в красном хитоне и темно-синем гиматии. Вокруг головы золотой нимб с крестом и буквами «O W N». В левой руке раскрытое Евангелие. Правая рука в благословляющем жесте. В верхних углах иконы – два парящих ангела.



Мозаика: Сошествие во ад.
Автор эскиза: Нестеров М. В.
Размеры: выс. 1,40 м; дл. 0,86 м.

местоположение:
иконостас, средняя часть, вторая справа от
Царских врат;

В центре, в сияющей золотой мандорле – Христос в розовом хитоне и бело-голубом гиматии. В левой руке свиток. Вокруг головы голубой нимб с золотым крестом, в который вписаны буквы «O W N». В левой руке – рука коленопреклоненного Адама. Справа, спиной к зрителю, в зеленом мафории Ева. Внизу иконы, под облаком, на котором стоит Христос, – красные и синие всполохи пламени, две разбитые створки гроба. По сторонам от мандорлы, на темно-синем фоне – фигуры святых. В верхней части мозаики три летящих серафима.



Мозаика: Тайная вечеря.
Автор эскиза: Шаховской Н. П.
Размеры: выс. 0,78 м; дл. 0,62 м.

местоположение:
иконостас, средняя часть, центральный
кокошник;

Христос в красном хитоне и голубом гиматии. Вокруг головы крещатый нимб с надписью «O W N». Перед Иисусом на П-образном столе хлеб и чаша. Руки Христа приподняты в именованном перстосложении. Плотным полукругом Христа окружают апостолы. Справа, у края, в сером хитоне и зеленом гиматии, отстранившись от остальных апостолов – Иуда. В верхней части иконы – три парящих ангела.

На переднем плане помещены чаша и кувшин для омовения, покрытые белой тканью.



Мозаика: Деисус.
 Автор эскиза: Бруни Н. А.
 Размеры:
 центральная икона: выс. 0,5 м,
 дл. 0,3 м;
 левая икона: диаметр 0,3 м; правая икона:
 диаметр 0,3 м.

местоположение:
 иконостас, средняя часть, над Царскими
 вратами;

Трехчастная композиция. В центральной
 иконе Спаситель в светло-розовом хитоне и
 белом гиматии. В правой руке – Евангелие.
 На иконе слева, обращенный к Христу
 подгрудный образ Богородицы в красном
 мафории. Вокруг головы золотой нимб. Руки
 Богородицы приподняты, указывая на
 центральную икону «Спаситель». На иконе
 справа обращенный к Христу подгрудный
 образ Иоанна в темно-зеленой милоти.
 Вокруг головы золотой нимб. В левой руке
 раскрытый свиток, правая рука приподнята,
 указывая на центральную икону
 «Спаситель».

Мозаика: Святой Василий Великий.
 Автор эскиза: Шаховской Н. П.
 Размеры: выс. 0,38 м; дл. 0,3 м.

местоположение:
 иконостас, средняя часть, над Царскими
 вратами, слева от центральной оси Царских
 врат;

На синем фоне, в трехчетвертном повороте
 вправо – поясной образ святого Василия
 Великого в белом саккосе с крестами,
 заключенными в круг. Голова слегка
 приподнята. Вокруг головы золотой нимб.
 Левая рука поднята, ладонь раскрыта, в
 правой руке – книга. Слева и справа от
 образа надписи в два столбца на
 церковнославянском: «СВ. / ВАС / ИЛ / Й /
 /ВЕ / ЛИ / КИ / Й.».

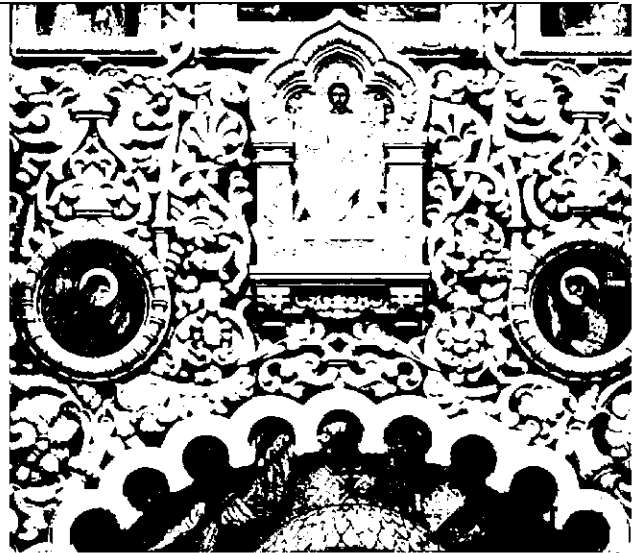

Мозаика: Святой Иоанн Златоуст. Эскиз Шаховской Н. П.
Размеры: выс. 0,38 м; дл. 0,3 м.

местоположение:
иконостас, средняя часть, над Царскими вратами, справа от центральной оси Царских врат;

На синем фоне, в трехчетвертном повороте влево – поясной образ Иоанна Златоуста в белом саккосе с красными крестами. Голова святого слегка приподнята. Вокруг головы золотой нимб. В руках книга. Слева и справа от образа надписи в два столбца на церковнославянском:

«СВ / ІУ / АН / НЪ // З / (неразборчиво) / У».



Мозаика: Святой Пантелеимон.
Автор эскиза: Лаврененко И. Ю.
Размеры: выс. 0,34 м, дл. 0,18 м.

местоположение:
иконостас, средняя часть, фланкирующий столбик слева от Царских врат, фронтальная часть столбика, верхний ряд;

Святой изображен на синем фоне, фронтально, стоящим в рост на темно-зеленом поземе, с золотым нимбом вокруг головы. Облачен в зеленый хитон и красный гиматий. В правой руке раскрытая шкатулка, в левой ложка. Вверху надпись: «СВ ПАНТЕЛЕЙМОНЪ».*

*В мозаиках афонских святых использована столбчатая смальта.



Мозаика: Святой Димитрий.
Автор эскиза: Бурухин с ориг. Панселино.
Размеры: выс. 0,34 м, дл. 0,19 м.

местоположение:
иконостас, средняя часть, фланкирующий столбик слева от Царских врат, фронтальная часть столбика, средний ряд;

Святой изображен на синем фоне, стоящим в рост на темно-зеленом поземе, фронтально, с золотым нимбом вокруг головы, в воинском облачении и бежевом плаще. В руках меч, правой рукой святой вытаскивает меч из ножен, которые придерживает левой рукой. Локтем левой руки он прижимает копьё. У левого плеча укреплен щит. Вверху надпись: «СВ ДИМИТРИЙ».



Мозаика: Святой Диомид.
Автор эскиза: Муравьев с ориг. Панселино.
Размеры: выс. 0,34 м, дл. 0,19 м.

местоположение:
иконостас, средняя часть, фланкирующий
столбик слева от Царских врат, фронтальная
часть столбика, нижний ряд;

Святой изображен на синем фоне, стоящим в
рост на темно-зеленом поземе, фронтально, с
золотым нимбом вокруг головы, в воинском
облачении и зеленом плаще. В правой руке
меч лезвием вверх, Опущенной левой рукой
опирается на щит. Слева за плечом – шлем.
Вверху надпись: «СВ ДІОМИДЪ».



Мозаика: Святой Прокопий.
Автор эскиза: Линдблат с ориг. Панселино.
Размеры: выс. 0,34 м, дл. 0,19 м.

местоположение:
иконостас, средняя часть, фланкирующий
столбик справа от Царских врат,
фронтальная часть столбика, верхний ряд;

Святой изображен на синем фоне,
фронтально, стоящим в рост на темно-
зеленом поземе, с золотым нимбом вокруг
головы. Облачен в тунику и плащ. Правой
рукой опирается на меч, в левой руке крест.
Вверху надпись: «СВ ПРОКОПІЙ».



Мозаика: Святой Евграф.
Автор эскиза: Дмитриев с ориг. Панселино.
Размеры: выс. 0,34 м, дл. 0,19 м.

местоположение:
иконостас, средняя часть, фланкирующий
столбик справа от Царских врат,
фронтальная часть столбика, средний ряд;

Святой изображен на синем фоне, стоящим в
рост на темно-зеленом поземе, фронтально, с
золотым нимбом вокруг головы, в воинском
облачении и бежевом плаще. Голова в
трехчетвертном повороте вправо. В правой
руке копьё. В левой щит и меч. Вверху
надпись: «СВ ЕВГРАФЪ».

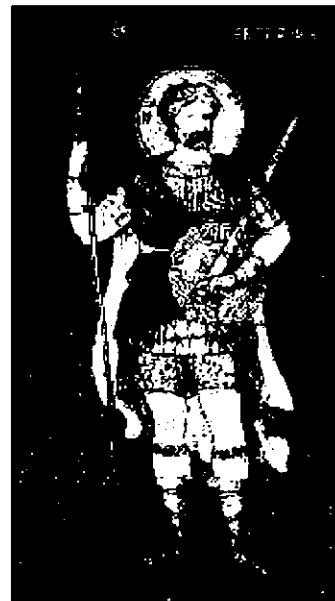

Мозаика: Святой Георгий.
 Автор эскиза: Лаврененко И. Ю.
 Размеры: выс. 0,34 м, дл. 0,18 м.

местоположение:
 иконостас, средняя часть, фланкирующий
 столбик справа от Царских врат,
 фронтальная часть столбика, нижний ряд;

Святой изображен на синем фоне, стоящим в рост на темно-зеленом поземе, фронтально, с золотым нимбом вокруг головы, в воинском облачении и красном плаще. В правой руке копьё, в опущенной левой лук. Слева на поясе висит колчан со стрелами, справа меч, справа за плечом – шлем. Вверху надпись: «СВ ГЕОРГІЙ».

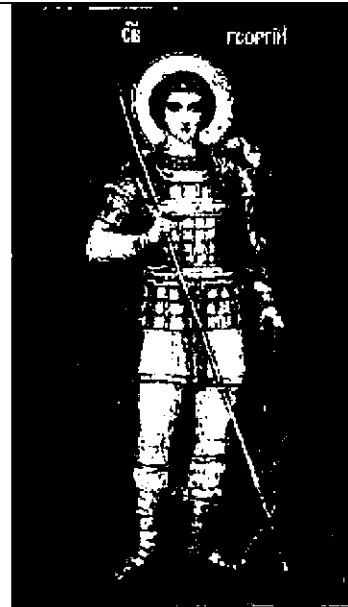

Мозаика: Святой Никита
 Автор эскиза: Лаврененко И. Ю.
 Размеры: выс. 0,34 м, дл. 0,18 м.

местоположение:
 иконостас, средняя часть, фланкирующий
 столбик слева от Царских врат, боковая
 часть столбика, верхний ряд;

Святой изображен на синем фоне, стоящим в рост на темно-зеленом поземе, фронтально, с золотым нимбом вокруг головы, в воинском облачении и бледно-красном плаще. Голова в трехчетвертном повороте вправо. В правой руке копьё и рукоять меча. Лезвие меча, направленное вверх и вправо, святой придерживает левой рукой. Справа на поясе висит пустые ножны. Вверху надпись: «СВ НИКИТА».

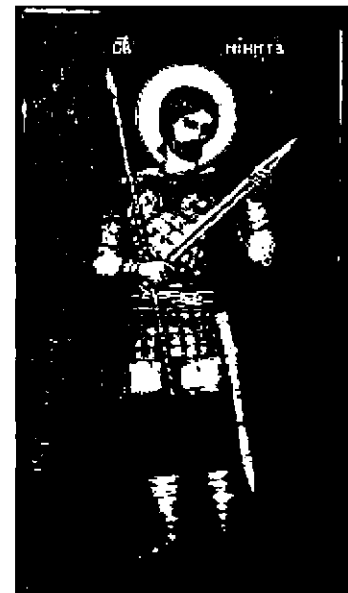

Мозаика: Святой Феодор.
 Автор эскиза: Лаврененко И. Ю.
 Размеры: выс. 0,34 м, дл. 0,18 м.

местоположение:
 иконостас, средняя часть, фланкирующий
 столбик слева от Царских врат, боковая
 часть столбика, средний ряд;

Святой изображен на синем фоне, стоящим в рост на темно-зеленом поземе, фронтально, с золотым нимбом вокруг головы, в воинском облачении и светло-зеленом плаще. В правой руке копьё, в левой руке овальный щит с изображением золотого льва. Справа на поясе висит меч. Вверху надпись: «СВ ФЕОДОРЪ».

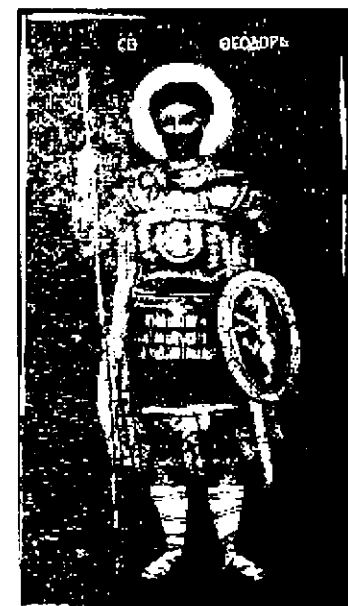

Мозаика: Святой Меркурий.
 Автор эскиза: Лаврененко И. Ю.
 Размеры: выс. 0,34 м, дл. 0,18 м.

местоположение:
 иконостас, средняя часть, фланкирующий
 столбик слева от Царских врат, боковая
 часть столбика, нижний ряд;

Святой изображен на синем фоне, стоящим в рост на темно-зеленом поземе, фронтально, с небольшим поворотом плеч вправо. Голова в трехчетвертном повороте вправо, вокруг головы золотой нимб. Святой в воинском облачении и бежевом плаще. В руках стрела острием вниз и вправо. Взгляд направлен вдоль древка стрелы. Левым локтем святой придерживает вертикально стоящее копьё острием вверх. На правом плече висит лук. На поясе слева колчан со стрелами, справа – меч в ножнах. Вверху надпись: «СВ МЕРКУРИЙ».



Мозаика: Святой Мина Египтянин.
 Автор эскиза: Лаврененко И. Ю.
 Размеры: выс. 0,34 м, дл. 0,18 м.

местоположение:
 иконостас, средняя часть, фланкирующий
 столбик справа от Царских врат, боковая
 часть столбика, верхний ряд;

Святой изображен на синем фоне, стоящим в рост на темно-зеленом поземе, фронтально, с золотым нимбом вокруг головы, в воинском облачении и лиловом плаще. В правой поднятой руке крест, левая рука опущена на рукоять меча, висящего на поясе. Справа за плечом укреплен небольшой круглый щит. Вверху надпись: «СВ МИНА ЕГИПТЯНИНЪ».



Мозаика: Святой Леонтий.
 Автор эскиза: Лаврененко И. Ю.
 Размеры: выс. 0,34 м, дл. 0,19 м.

местоположение:
 иконостас, средняя часть, фланкирующий
 столбик справа от Царских врат, боковая
 часть столбика, средний ряд;

Святой изображен на синем фоне, стоящим в рост на темно-зеленом поземе, фронтально, с золотым нимбом вокруг головы, в воинском облачении и светло-зеленом плаще. В правой руке копьё, левой рукой касается рукояти меча в ножнах, висящего на поясе. Справа за плечом круглый щит. Вверху надпись: «СВ ЛЕОНТИЙ».



Мозаика: Святой Иаков Персянин.
Автор эскиза: Лаврененко И. Ю.
Размеры: выс. 0,34 м, дл. 0,18 м.

местоположение:
иконостас, средняя часть, фланкирующий
столбик справа от Царских врат, боковая
часть столбика, нижний ряд;

Святой изображен на синем фоне, стоящим в
рост на темно-зеленом поземе, фронтально, с
золотым нимбом вокруг головы, в воинском
облечении и плаще. В руках меч. Вверху
надпись: «СВ ІАКОВЪ ПЕРСА».



Мозаика: Архистратиг Михаил.
Автор эскиза: Бодаревский Н. К.
Размеры: площадь – 0,38 кв. м.

иконостас, южная часть, кокошник с левой
стороны;

Архистратиг Михаил с раскрытыми
крыльями, в коричневой кольчуге и белом
плаще. Голова слегка повернута вправо.
Нимб вокруг головы обозначен бордовой
линией. В правой руке – положенный
лезвием на плечо меч, левая опирается на
щит.



Мозаика: Архангел.
Автор эскиза: Бодаревский Н. К.
Размеры: площадь – 0,38 кв. м.

иконостас, южная часть, кокошник с правой
стороны;

Архангел с раскрытыми крыльями в
сиреновом хитоне, перепоясанном лором.
Нимб вокруг головы обозначен бордовой
линией. В правой руке – лабарум,
в левой – зеркало.



Мозаика: Спас Эммануил.
 Автор эскиза: Бодаревский Н. К.
 Размеры: выс. 0,54 м; дл. 0,46 м.

местоположение:
 иконостас, южная часть, центральный
 кокошник;

В центре иконы, на золотом фоне, Спас Эммануил на престоле, в белом хитоне и голубом гиматии. Вокруг головы золотой нимб. По сторонам от престола два ангела, в лиловых и белых с золотом одеяниях, держащие посохи и мерила.



Мозаика: Святая царица Александра.
 Автор эскиза: Бодаревский Н. К.
 Размеры: выс. 1,48 м, дл. 0,61 м.

местоположение:
 иконостас, южная часть, с левой стороны от
 центральной оси;

На фоне апсиды храма, фронтально представлен образ святой царицы Александры, держащей в руках золотой крест. Голова слегка наклонена вправо. Облачена в темно-розовый хитон и наброшенный на плечи плащ, оплечье и низ которого украшены драгоценными камнями. В верхней части иконы – Нерукотворный образ Спасителя, поддерживаемый двумя ангелами.



Мозаика: Святой Николай Чудотворец.
Автор эскиза: Бодаревский Н. К.
Размеры: выс. 1,48 м; дл. 0,61 м.

местоположение:
иконостас, южная часть, с правой стороны от
центральной оси;

На фоне сельского пейзажа с небольшой
перквущкой – образ святого Николая
Чудотворца в епископском облачении – в
полиставрии и крещатый омофоре. Вокруг
головы святого золотой нимб. Правая рука
приподнята в именованном
перстосложении, в левой – книга. В верхней
части иконы – арка с геометрическим
орнаментом. Слева и справа от образа
надпись: «СТ. НИКОЛАЙ / ЧУДОТВОРЕЦ».







Складни: «Св. ап. Иаков Заведеев, св. ап.
Петр, св. ап. Иоанн Богослов»
(утрачены);

местоположение: иконостас, средняя часть, с
южной стороны от Царских врат, над
мозаикой «Сошествие во ад»;

накладные серебряные барельефы на
эмалевом фоне, вставленные в медную
трехчастную раму-оклад с бронзовыми
накладками и связующими элементами и с
эмалевым орнаментом;



	<p>Складни: «Св. ап. Андрей Первозванный, св. ап. Павел, св. ап. Варфоломей» (утрачены);</p> <p>местоположение: иконостас, средняя часть, с северной стороны от Царских врат, над мозаикой «Вознесение»;</p> <p>накладные серебряные барельефы на эмалевом фоне, вставленные в медную трехчастную раму-оклад с бронзовыми накладками и связующими элементами и с эмалевым орнаментом;</p> <p>Большой «топазовый» крест (центральный кокошник) (утрачен); Эскиз Парланда А.А.;</p> <p>местоположение: центральный кокошник средней части иконостаса;</p> <p>орнаментальный крест из гранёного горного хрусталя (114 камней) в золочёной бронзовой оправе;</p> <p>Малый «топазовый» крест (южный кокошник) (утрачен); Эскиз Парланда А.А.;</p> <p>местоположение: южный кокошник средней части иконостаса;</p> <p>орнаментальный крест из гранёного горного хрусталя (110 камней) в золочёной бронзовой оправе;</p> <p>Малый «топазовый» крест (северный кокошник) (утрачен); Эскиз Парланда А.А.;</p> <p>местоположение: северный кокошник средней части иконостаса;</p> <p>орнаментальный крест из гранёного горного хрусталя (110 камней), в золочёной бронзовой оправе;</p>	   
--	---	---

В северном и южном боковых нефях перед солей устроены клиросные иконостасы, так называемые киоты, чрезвычайно ценные по богатству примененных материалов и тонкости работы;

Южный киот:

Эскиз Парланда А.А.;
местоположение: южный неф, перед солей;
габариты киота: длина – 4,3 м,
высота (по верхней точке венчающего креста) – 4,5 м;

киот выполнен из нескольких видов уральских самоцветов:
верхнюю часть составляют три кокошника (с нишами для икон) из сибирского родонита («орлеца»), с резными «гребешками» из аушкульской яшмы;
средняя часть (с нишами для икон) выполнена из орлеца, с двумя резными колонками и двумя вставками (снизу по бокам) – из орской «ореховой» яшмы;
нижняя часть (цоколь) – из темно-зеленой ревневской яшмы, с девятью колонками из темно-коричневого коргонского порфира;

архитектурная композиция киота выстроена по принципу нарастания объемов от боковых частей к центральной части;

в плане, фасады двух крайних боковых частей выступают вперед, относительно плоскости фасада;

крайние боковые части завершаются горизонтальным венчающим карнизом, с резными «гребешками»;
средние части – полукруглыми кокошниками с килевидными завершениями, без «гребешков»;
центральный высокий навес-кокошник сложной формы, с «гребешками» вдоль скатов кокошника, с крестом на вершине;



кокошник центральной части представляет собой своеобразный навес и образует глубокую нишу;

гладкое профилированное обрамление центрального навеса-кокошника, с пониженными горизонтальными свесами, опирается на резные яшмовые колонки и продолжается в виде единого венчающего карниза средних и боковых частей;

малые боковые кокошники заглублены по отношению к центральному навесу-кокошнику и примыкают к яшмовым «гребешкам» крайних фланкирующих частей киота;

в люнетах боковых кокошников (посередине) располагаются рамки с углублениями под иконы; над рамками и по их сторонам – резные накладки из орской яшмы, с растительными орнаментами;

горизонтально расположенный «гребешок» из аушкульской яшмы (над крайними частями киота) составлен из декоративных «пальметт» и распускающихся бутонов;

все обрамления для вставок с иконами выполнены из орлеца; под рамками киота проходит профилированный гладкий плинтус, смыкающийся с обрамлениями и выполненный с ними из единого блока натурального камня;

в крайних выступающих частях (внизу под иконами) – панно с изящной резьбой каменных деталей: узоры композиции из пестроцветной орской яшмы наложены на каменные пластины из яшмы более темного цвета;

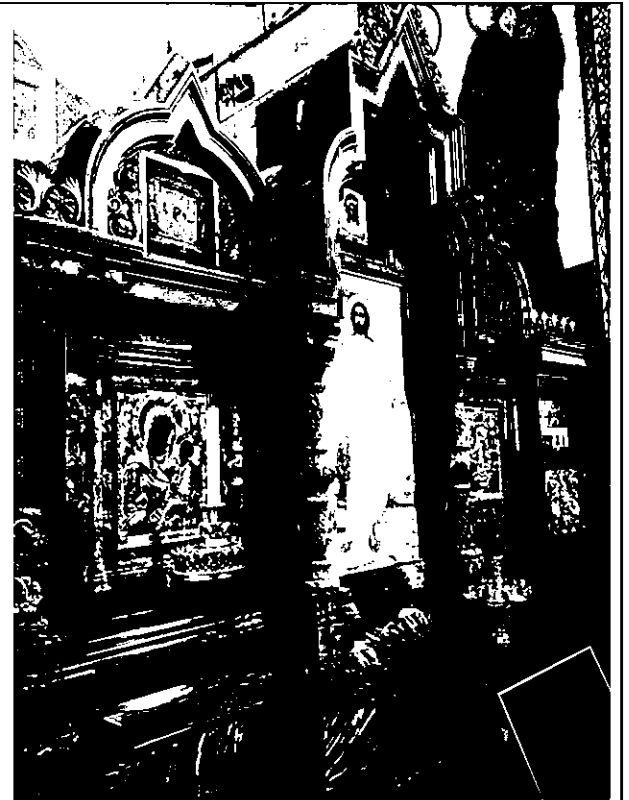

орнамент резного панно из серо-бежевой нежно-пятнистой яшмы на фоне красно-белой орской яшмы.



фантазийная форма центрального навеса – с островерхим окончанием, по типу щипцового фронтона;
в тимпане фронтона – резные накладки из орской яшмы, с растительными орнаментами, по сторонам и сверху от центральной квадратной рамки под икону;
навес и тимпан фронтона – резьба по цельному мрамору;



резной «гребешок» из аушкульской яшмы собран из орнаментальных волнообразно изгибающихся листьев и распустившихся цветков;
навершие «гребешка» – в виде подставки под восьмиконечный резной крест, также из аушкульской яшмы;

центральная большая мозаичная икона киота ориентирована вертикально и фланкируется двумя резными колонками из орской «ореховой» яшмы, под обрамлением центрального навеса-кокошника из орлеца;



стволы колонок полностью покрыты орнаментом с ромбами; посередине ствол, между гладкими поясами и ребристыми расширениями, помещена сплюснутая «бусина» с резными соцветьями;

капители колонок украшены резными ягодами, листьями, волотами и бутонами;

гладкая профилированная база опирается на плинт из орской яшмы;

гладкий профилированный карниз цокольной части киота повторяет изгибы архитектурной формы киота в плане;

цокольная часть киота (из ревневской темно-зеленой с белыми прожилками яшмы) в плане соответствует выступам и углублениям верхней части (из розово-красного с бурными пятнами сибирского родонита);

цоколь выстроен по типу ложной балюстрады: в трех простенках между четырьмя выступами (тумбами) располагаются декоративные ложные аркады, каждая из которых состоит из двух арок, вырезанных в цельном блоке ревневской яшмы; импосты арок опираются на порфировые колонки;

колонки (с цилиндрическими стволами, профилированными гладкими базами и капителями) установлены по три в трех углублениях между тумбами цоколя; колонки (из темно-красного коргонского порфира) опираются на вырезанные в зеленой яшме выступы – плинты;

все детали киота – глянцевые, полированные.

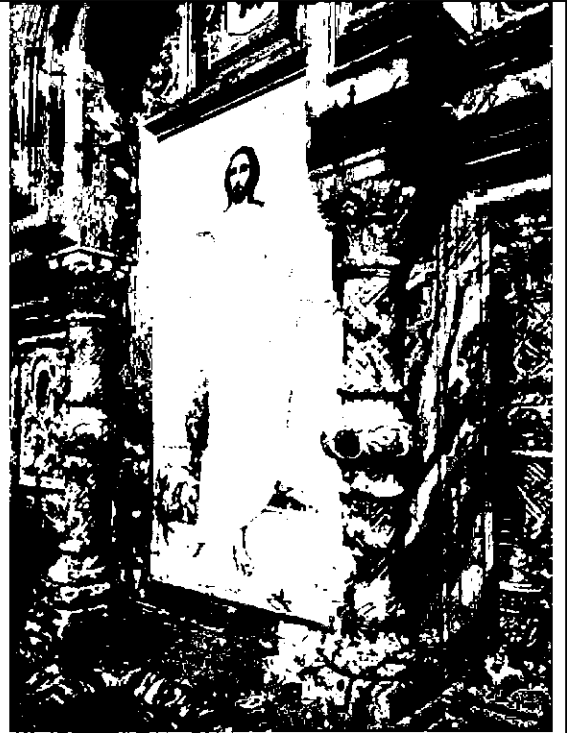

Северный киот:

Эскиз Парланда А. А.;
местоположение: северный неф, перед
солейей;

габариты киота: длина – 4,3 м,
высота (по верхней точке венчающего
креста) – 4,5 м;

архитектурное построение и цветовое
решение материалов конструкции и
декоративных элементов северного киота в
основном соответствуют аналогичным
параметрам южного киота:

сочетание сибирского родонита («орлеца») с
резными «гребешками» из аушкульской
яшмы – в верхней и средней части;
с двумя резными колонками и двумя
вставками (снизу по бокам) из орской
«ореховой» яшмы – в средней части;

с девятью колонками из темно-коричневого
коргонского порфира на фоне темно-зеленой
ревневской яшмы – в нижней части;

исключение составляют:
форма и декоративное оформление
венчающих крестов южного и северного
киотов;
а также, материал пластин, на которые
крепится узорчатая резьба из орской яшмы, в
двух боковых вставках средней части;

кроме того, в каждом из киотов
располагались разные иконы:
в том числе, центральные мозаичные
изображения («Святой благоверный и
великий князь Александр Невский» - в
северном киоте и «Воскресение Христа» – в
южном киоте);



венчающий крест южного киота:

крест из аушкульской бежево-коричневой яшмы;
с фронтальной стороны, двойная плоская лента резного орнамента огибает восьмиконечный крест по периметру и разделяется на два завитка (с бусинами на каждом завитке) на семи его окончаниях, кроме основания;
в перекрестье располагается сферическая «пишпка» с насечками;



венчающий крест северного киота:

крест из аушкульской бежево-коричневой яшмы;
фронтальная плоскость оформлена по периметру фаской (скошенным углом под 45 градусов) и декорирована орнаментальной полосой «жгута», повторяющей форму восьмиконечного креста;



оформление обратных сторон южного и северного киотов:

резные «гребешки» и венчающие кресты из аушкульской яшмы с обратной стороны киотов – плоские;

вырезанные из цельных блоков родонита массивные детали клиросных иконостасов, со стороны солеи, окаймлены профилированным обрамлением по периметру кокошников, с продолжением обрамления центрального кокошника в горизонтальных частях по сторонам;

на плоскости центральной части – две профилированные рамки, соответствующие (по расположению и размерам) аналогичным рамкам под иконы с фронтальной стороны;



в крайних выступающих частях северного киота (внизу под иконами) – панно с изящной резьбой каменных деталей: узоры композиции из пестроцветной орской яшмы наложены на каменные пластины из натурального камня более светлого оттенка – молочно-жильного кварца;

рисунки резьбы панно северного и южного киотов совпадают.



Живописные и мозаичные образы северного и южного киотов

Икона «Спас Нерукотворный»
(утрачена);

местоположение: северный киот,
центральный кокошник;

икона в серебряном, украшенном эмалью
окладе;



Икона «Спаситель»
(утрачена);

местоположение: северный киот, левый
кокошник;

икона в серебряном окладе;



Икона «Св. благоверный князь Александр Невский и прелодобная Евдокия» (утрачена);

местоположение: северный киот, правый кокошник;

икона в серебряном вызолоченном окладе с эмалью;



Икона Божией Матери «Корсунская» (утрачена);

местоположение: северный киот, крайняя слева;

икона в серебряном вызолоченном окладе, украшенном эмалью и жемчугом;



Икона «Св. Алексей митрополит Московский» (утрачена);

местоположение: северный киот, слева от центральной мозаичной иконы;

икона в окладе, украшенном эмалью и жемчугом;



Икона Божией Матери «Донская»
(утрачена);

местоположение: северный киот, справа от
центральной мозаичной иконы;

икона в окладе, украшенном эмалями и
жемчугом;



Икона «Спаситель (на троне)»
(утрачена);

местоположение: северный киот, крайняя
справа;

икона в серебряном вызолоченном окладе, в
киоте орехового дерева;



Икона «Спас Нерукотворный»
(утрачена);

местоположение: южный киот, центральный
кокошник;

икона в серебряном окладе;



Икона Божией Матери «Казанская»
(утрачена);

местоположение: южный киот, в левом
кокошнике;

икона в серебряном, филигранной работы
окладе;

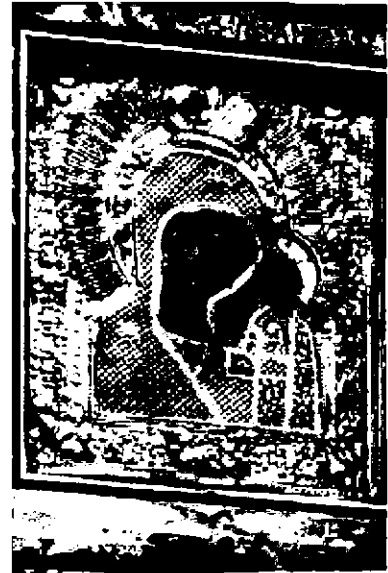

Икона «Арх. Михаил, св. Николай
Чудотворец, муч. Параскева»
(утрачена);

местоположение: южный киот, правый
кокошник;

икона в серебряном окладе;



Икона «Св. Александр Невский, свв.
равноап. Кирил и Мефодий, ярославские
чудотворцы князя Василия и Константин»
(частная коллекция за рубежом);

местоположение: южный киот, крайняя
слева;

икона в серебряном эмалированном окладе с
надписью: «От благодарных начальных
училищ Ярославской губернии»;



Икона Божией Матери «Иверская»
(утрачена);

местоположение: южный киот, слева от
центральной мозаичной иконы;

икона в серебряном вызолоченном окладе;



Икона Божией Матери «Всех скорбящих
Радость»
(утрачена);

местоположение: южный киот, справа от
центральной мозаичной иконы;

икона в вызолоченном окладе, украшенном
драгоценными камнями;



Икона Божией Матери «Тихвинская»
(утрачена);

местоположение: южный киот, крайняя
справа;

икона в серебряном вызолоченном окладе.



Северный киот:

Мозаика: Святой благоверный и великий князь Александр Невский.

Автор эскиза: Нестеров М. В.

Размеры: выс. 1,48 м; дл. 0,72 м.

Князь Александр Невский в облачении воина. Правая рука у груди, в левой горящая свеча. Вокруг головы – линия нимба, набранная золотой смальтой. Князь молится в домовых церкви перед иконой Богоматери.

Над образом текст: «СВ. БЛАГОВ. И ВЕЛИК. КНАЗЪ АЛЕКСАНДРЪ НЕВСКІЙ».



Южный киот:

Мозаика: Воскресение Христа.

Автор эскиза: Нестеров М. В.

Размеры: выс. 1,48 м; дл. 0,72 м.

На фоне гробницы с золотым проемом – фигура воскресшего Христа. Его обнаженный торс прикрывает белая пелена, переброшенная через левое плечо. Вокруг головы золотой нимб, в который вписан голубой крест с 12-ю крестиками. В левой руке тонкий красный крест. Правая рука поднята в благословляющем жесте. В нижнем левом углу два стебля с зелеными листьями.

Вверху текст: «ГДѢ ТИ СМЕРТИ ЖАЛО, ГДѢ ТИ АДА ПОБѢДА.».

Внизу слева – фамилии исполнителей мозаики и эскиза: «СИЛИВАНОВИЧЪ / 1901 Г / СЪ НЕСТЕРОВА».



Мемориальная часть храма – в основании башенного объема колокольни: «сень», с окружающей ее по периметру «балюстрадой» (с коваными бронзовыми воротцами); наборный мраморный пол, с лестницами, ведущими с трех сторон к площадке с «мемориальным местом» поранения императора Александра II; четыре светильника, освещающие пространство часовни; звено ограды и плиты набережной канала; часть бульжной мостовой;

Эскиз Парланда А.А.;
местоположение: в основании башенного объема колокольни;

Размеры «сени»:
квадрат в плане, по венчающему карнизу шатра – 3,7 м x 3,7 м;
по базовым плинтам колонн – 3.1 м x 3.1 м; высота (по верхней точке венчающего креста «сени») – 10,3 м;

Размеры «балюстрады»: длина по периметру – 14,2 м (3,5 м x 3,5 м); высота столбиков – 0,9 м, высота стенок между столбиками – 0,7 м;

с южной и северной сторон стены башенного объема колокольни прорезаны двумя невысокими арочными проемами, оформляющими проходы со ступенями, со стороны северного и южного притворов;*

высокий арочный проем в восточной стене колокольни отделяет ее объем от основного пространства храма;

* «С северной и южной стороны от этого места находятся притворы храма с двумя отдельными входами в каждый». «Этим путем место смертельного поранения оставалось нетронутым». (А.А.Парланд)



«Стеклянные перегородки» (утрачены);

первоначально, со стороны притворов, были смонтированы внутренние двери (по четыре со стороны каждого из притворов), с зеркальными стеклами над ними; конструкции «стеклянных перегородок», отделяющих притворы, перекрывали полностью просветы арочных проемов;*

*«Кроме двойных входных дверей, притворы храма, во избежание сквозняков, изолированы особыми внутренними дверями, обложенными бронзой, с большими зеркальными стеклами над ними во всю арку. Через эти стекла освещаются притворы храма...

При самом входе, благодаря упомянутым зеркальным стеклам, глазам зрителя открывается уже внутреннее богатое убранство храма». (А.А.Парланд)

со стороны западного фасада колокольни пространство с «сенью», накрывающей «мемориальное место», освещено высоким арочным окном;



подход к «мемориальному месту» с восточной стороны отделяют ступени, расположенные между устоев высокого арочного проема, прорезающего восточную стену колокольни;*

*Необходимость спуска по ступеням к «месту поранения» императора Александра II определяется тем, что «мемориальная» (памятная) мостовая находилась в уровне набережной Екатерининского канала, расположенной ниже уровня пола основного пространства храма;

«мемориальное место» (в виде сохранных фрагментов* бульжной мостовой, плитами тротуара и частью ограждения Екатерининского канала) ограничено по периметру невысокой «балострадой», с двумя створками кованых золоченых воротец для входа внутрь, расположенных симметрично относительно продольной оси храма, с восточной стороны;

*«Мною сделан был рисунок с натуры и затем все камни мостовой, откосика и гранитные плиты были уложены в пяти ящиках, которые сохранялись во все время постройки храма, сперва в часовне на Конюшенной площади, а затем в церкви конюшенного ведомства. Сохранные части мостовой со следами крови императора на бульжных камнях, плиты тротуара и звено ограждения канала по завершению постройки храма, были возвращены на прежние места и увенчаны сенью».
(А. А. Парланд)



окружающая «мемориальное место» «балюстрада» из сибирского родонита – «орлеца»;

фронтальные части ограждения, фланкирующие золоченые створки воротца, выполнены из цельных каменных блоков; остальные части «балюстрады» реконструированы с использованием техники облицовки основы тонкими пластинами из орлеца;

каменная «балюстрада» состоит из квадратных в плане угловых столбиков и столбиков, фланкирующих воротца; между ними находятся более узкие, чем столбики, стенки ограждения;

профили плинтуса и карниза ограждения повторяют профили одноименных деталей колонок;

на четыре угловых столбика установлены фигурные навершия, в виде стилизованных ваз – сосудов бутылкообразной формы, с утолщением – бусиной (с витыми по спирали выпуклыми полосами) и луковичным завершением с насечками;

все детали «балюстрады» – гладкие, полированные;

изящные бронзовые двухстворчатые воротца воссозданы;

растительный орнамент с переплетением стеблей, изгибающихся по волотообразным кривым; с распустившимися цветками и бутонами, напоминает «травную роспись» (с кустиками, стебельками, колосками и завитками, создающими своеобразный графический рисунок, имитирующий травы);

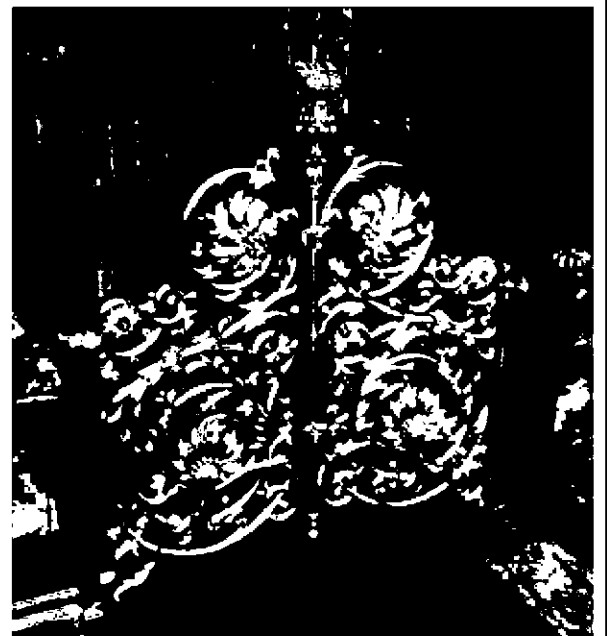

фланкирующие бронзовые воротца
родонитовые столбики, с навершием в виде
круглой розетки в форме щита, с выпуклыми
радиальными сегментами;

створки воротец, каждая – на двух
массивных бронзовых петлях, закрепленных
к фланкирующим столбикам и к полу;



«Сень» над «местом поранения» императора
Александра II представляет собой
восьмигранный шатер, с тремя рядами
кокошников и цветами подсолнухов,
водруженный на четырехугольное в плане
основание с массивным карнизом,
опирающееся на четыре угловых колонны;
между капителями колонн и карнизом
расположен фриз, оформленный угловыми
надкапительными столбиками, с прорезными
ажурными панелями между ними;

на вершине шатра «сени» – венчающий
восьмиконечный крест с полумесяцем, на
яблоке;

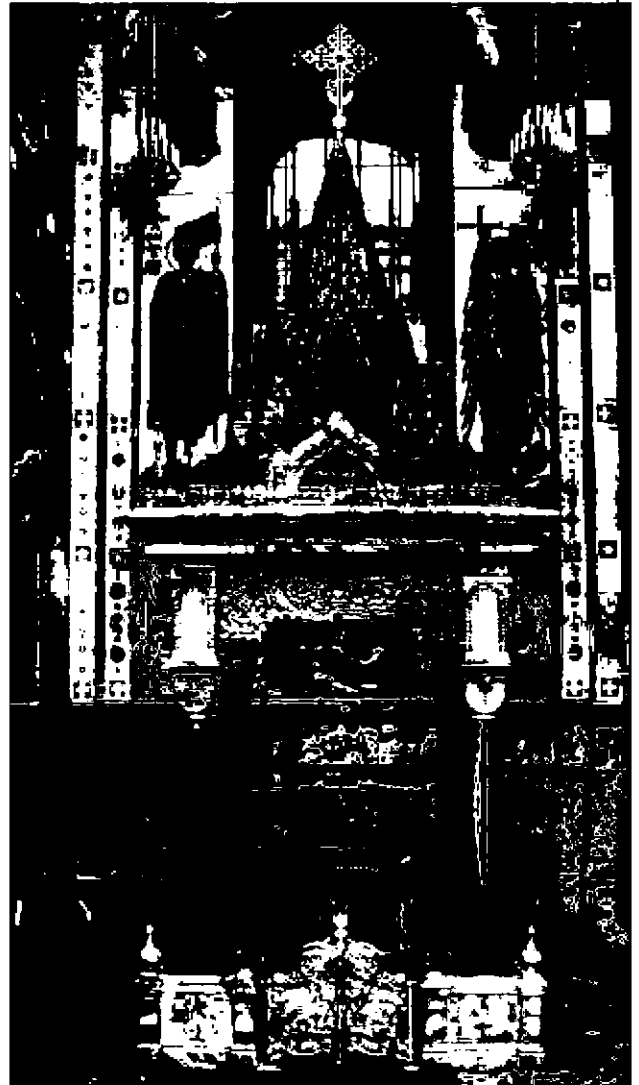

по углам квадратной в плане площадки внутри каменной «балюстрады» установлены сохранившиеся исторические детали «сени»:
 колонны (с профилированными базами и кубоватыми капителями) из серо-фиолетовой «николаевской» яшмы и надкапительные столбики из ревневской полосчатой («зеленовато-волнистой») яшмы;

с нишами под вставки с мозаичными изображениями святых;

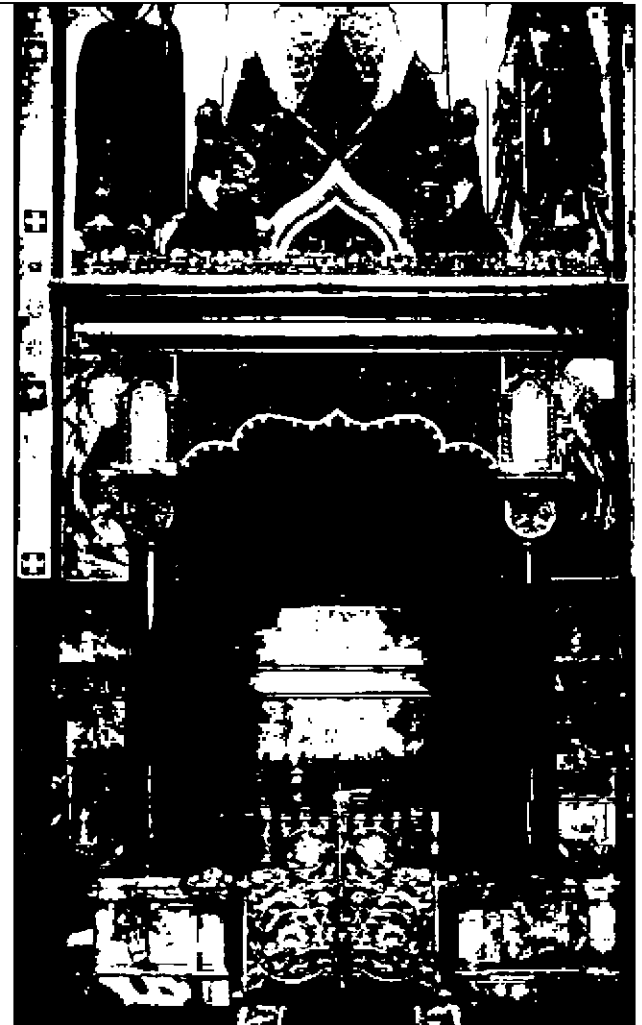

чугунные вертикальные звенья решетки, вместе с полукруглым кованым поручнем и блоком парапета – исторические мемориальные детали ограждения набережной Екатерининского канала (канала Грибоедова), размещенные между двумя колоннами «сени», с западной стороны;

гладкие полированные стволы колонн имеют классическую форму – с энтазисом и утонением сверху;
 профилированные базы колонн опираются на квадратные в плане гранитные плиты;



колонны увенчаны кубоватыми капителями, на каждой из открытых граней которых наложено плоское полукружье, декорированное резным растительным орнаментом и объемными стилизованными резными бутонами с бусинами (соцветья повернуты поочередно вверх или вниз); венчающий профиль капители обработан профилем «выкружка», украшенным резьбой с цветками;

исторические резные угловые надкапительные столбики, с нишами под мозаичные иконы по двум внешним сторонам;

столбики оформлены трехчетвертными угловыми колонками, с витыми стволами и кубоватыми капителями, поддерживающими своеобразный фриз (с резьбой в виде виноградной лозы), и с архивольтом (в форме трехлопастного кокошника с килевидным завершением);

два ажурных резных подзора из змеевика воссозданы и установлены на специально изготовленных металлических подставках у западной стены позади «сени»;

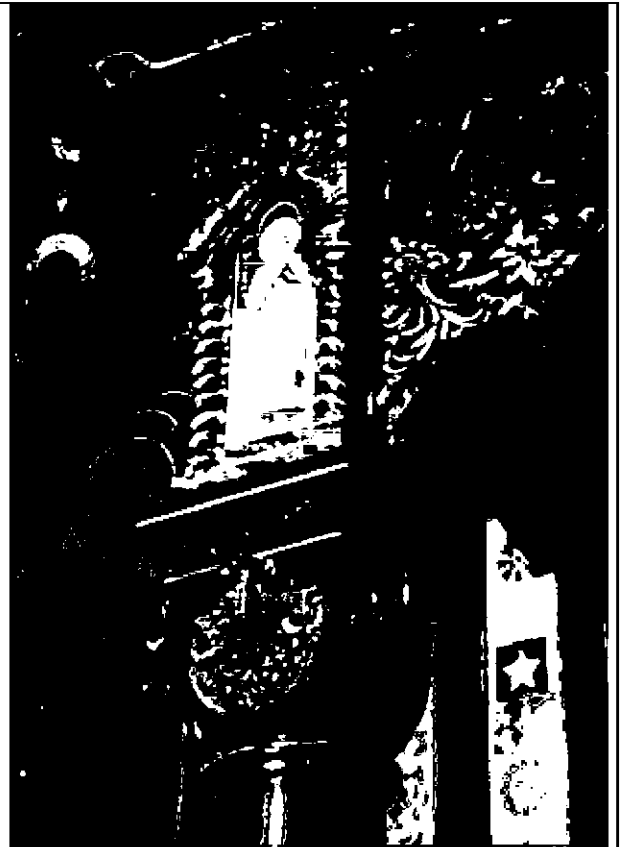

фризовая часть «сени» – прорезные подзоры (расположенные между историческими надкапительными столбиками), выполнены из гипса и раскрашены под исторический цвет и фактуру натурального камня (темно-зеленый «змеевик» – «моховик»);

детали, расположенные выше фризовой части «сени»:

карниз, с резным «гребешком» (над свесом карниза), с четырьмя вазами по углам карниза и вся шатровая часть «сени» (с тремя рядами кокошников и цветками подсолнухов) – в виде гипсового муляжа, смонтированного на (современный) металлический каркас;
все гипсовые детали раскрашены в цвета и фактуру натуральных камней (под темно-зеленую яшму, темно-зеленые и нефритово-зеленый «змеевики» (серпентиниты), зеленовато-волнистую яшму и розово-красный родонит – «орлец»);

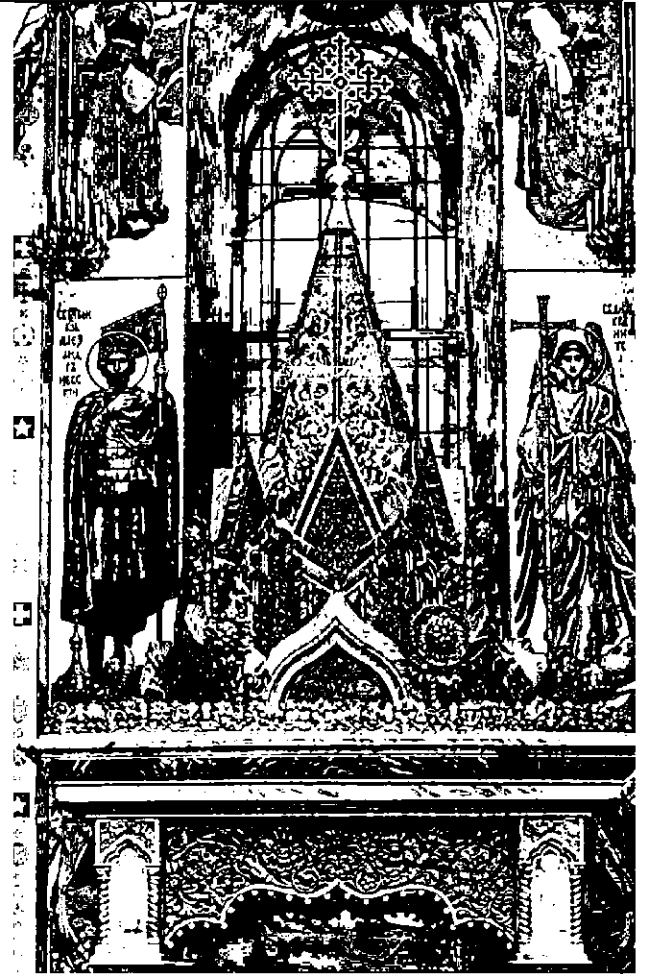

гладкий профилированный карниз и обрамления кокошников «сени» расписаны под ревневскую полосчатую яшму;

карниз по периметру декорирован резным «гребешком», с чередующимися между собой стилизованными бутонами, пальметками и крестоцветами; по углам – с резными многолепестковыми соцветьями; «гребешок» расписан под уральский благородный «змеевик» (нефритового цвета с темными пятнами);

на четырех углах установлены фигурные вазы, в виде стилизованных сосудов бутылкообразной формы (с утолщением, украшенным крупными перлами и выпуклым рельефным декором снизу), с луковичным завершением;
вазы расписаны под «николаевскую» темно-зеленую яшму, с синим отливом;



верхняя часть навеса – в виде шатрообразной кровли; восемь граней шатра украшены резными растительными орнаментами; ребра шатра выделены резными «жгутами» и «заклепками» в виде цветков;
 под шарообразным «яблоком» креста – небольшое восьмигранное навершие, с аналогичными угловыми «заклепками» – цветками;
 все детали шатрового завершения расписаны под уральский благородный «змеевик» нефритового цвета;

отдельно стоящие цветы подсолнухов: резные стебли и листья раскрашены под темно-зеленый уральский «змеевик» («моховик»); резные распустившиеся цветки подсолнухов расписаны под розово-красный родонит («орлец»); всего цветов – 12 штук (8 – между кокошниками нижнего ряда и 4 меньшего размера – между каждыми двумя кокошниками среднего ряда);

в люнетах и тимпанах кокошников расположены резные вставки со стилизованными орнаментами растительного характера, расписанные под темно-зеленую «никалаевскую» яшму, с синим отливом;

отделка деталей, расписанных «под натуральный камень» по гипсу, полностью выполнена масляными красками на натуральной льняной олифе, с последующим покрытием отбеленным воском и полировкой покрытия;

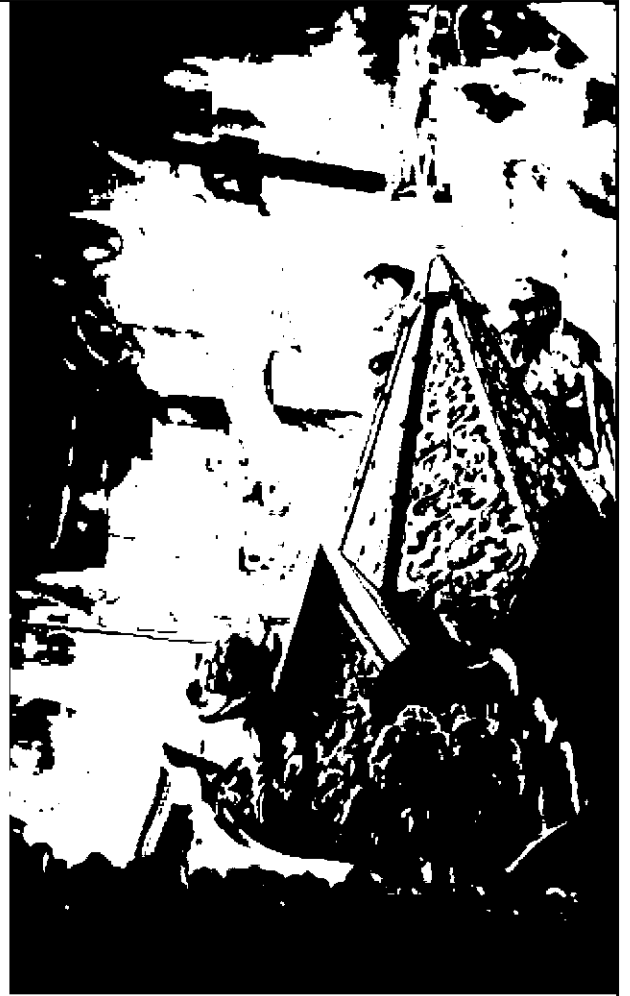

венчающий крест на шатре «сени»
(воссоздан);

выполнен из бронзы, со вставками модулей
из полированного с фасками стекла, с
тонированием под «топаз» (горный
хрусталь);
латунные части отполированы под позолоту;



свод (плафон) шатра «сени» (утрачен);

свод был выполнен в технике
флорентийской мозаики, в виде наклеенных
на мраморную поверхность драгоценных
камней:

изображения зелени и неба – из лазурита
(бухарской ляпис-лазури); центральный
крест – из камней горного хрусталя
(граненых топазов);*

*«Особого внимания по изяществу работы
заслуживает свод сени, выполненный на
Петергофской гранильной фабрике по
способу флорентийской мозаики из
бухарской ляпис-лазури, сибирского агата,
яшмы и других сибирских камней. В центре
свода находится крест с мелкими звездами
по лазурному фону из граненых топазов».
(из Отчета А.А.Парланда, составленного
ранее, чем был закончен свод «сени»)



лампады под сводом «сени» (утрачены).

Мозаичные образы оформления «сени» (ниши в «надкапительных столбиках»):

Мозаика: Святая мученица Клавдия.
Автор эскиза: Парланд А. А.

Местоположение: сень, угловой «надкапительный столбик» северо-восточной колонны. Северная сторона.
Размеры: выс. 0,46 м; дл. 0,21 м.

На синем фоне, и полный рост, в полуоборот, в белом хитоне. Голова приподнята влево. Вокруг головы золотой нимб с белым и красным контурами по окружности. Левая рука на груди, в правой руке – пальмовая ветвь. Вверху слева надпись на церковнославянском языке с сокращениями и титлами: «СВ / МЧ / К / Л / А / В / Д / Г / А».



Мозаика: Святой князь Глеб.
Автор эскиза: Парланд А. А.

Местоположение: сень, угловой «надкапительный столбик» северо-западной колонны. Северная сторона.
Размеры: выс. 0,46 м; дл. 0,21 м.

На синем фоне и полный рост, фронтально, в пурпурной тунике и плаще. Голова повернута влево. На голове красная княжеская шапка с опушкой. В руках прижатый к груди крест. Вокруг головы золотой нимб с белым и красным контурами по окружности. Справа надпись на церковнославянском языке с сокращениями и титлами: «СВ КНЕД / Г / Л / Е / Б / Ъ».



Мозаика: Святой князь Борис.
Автор эскиза: Парланд А. А.

Местоположение: сень, угловой «надкапительный столбик» северо-западной колонны. Западная сторона.
Размеры: выс. 0,46 м; дл. 0,21 м.

На синем фоне, и полный рост, фронтально, в светло-голубой тунике и красном орнаментированном плаще. На голове княжеская шапка. Вокруг головы золотой нимб с белым и красным контурами по окружности. Правая рука на груди, в левой руке восьмиконечный крест. Слева надпись на церковнославянском языке с сокращениями и титлами: «СВ КНЕД / Б / О / Р / И / С / Ъ».



Мозаика: Святая преподобная великомученица Фекла.
Автор эскиза: Парланд А. А.

Местоположение: сень, угловой «надкапитальный столбик» юго-западной колонны. Западная сторона.
Размеры: выс. 0,46 м; дл. 0,21 м.

На синем фоне и полный рост, фронтально, в бордовой тунике и темно-бирюзовом плаще. Голова повернута влево. Вокруг головы золотой нимб с белым и красным контурами по окружности. В руках Евангелие. Справа надпись на церковнославянском языке с сокращениями и титлами: «СВ ПР ВМЧ / Ф / Е / К / Л / А».



Мозаика: Святая мученица Феона.
Автор эскиза: Парланд А. А.

Местоположение: сень, угловой «надкапитальный столбик» юго-западной колонны. Южная сторона.
Размеры: выс. 0,46 м; дл. 0,21 м.

На синем фоне, в полный рост, фронтально, с трехчетвертным поворотом головы вправо изображена мученица Феона в белом хитоне и светло-салатном гиматии. Вокруг головы золотой нимб с белым и красным контурами по окружности. В правой руке – черный крест, левая рука – на груди. Вверху слева надпись на церковнославянском языке с сокращениями и титлами: «СВМЧ / Ф / Е / О / Н / А».



Мозаика: Святая мученица Евдокия.
Автор эскиза: Парланд А. А.

Местоположение: сень, угловой «надкапитальный столбик» юго-восточной колонны. Южная сторона.
Размеры: выс. 0,46 м; дл. 0,21 м.

На синем фоне, и полный рост и 1/2 поворота, в синей тунике и светло-розовом плаще. На голове белый плат. Вокруг головы золотой нимб с белым и красным контурами по окружности. В левой руке – пальмовая ветвь, в правой руке – крест. Вверху справа надпись на церковнославянском языке с сокращениями и титлами: «СВ / МЧ / Е / В / Д / О / К / И / А».



Мозаика: Святой мученик Трофим.
Автор эскиза: Парланд А. А.

Местоположение: сень, угловой
«надкапительный столбик» юго-восточной
колонны. Восточная сторона.
Размеры: выс. 0,46 м; дл. 0,21 м.

На синем фоне, и полный рост, фронтально
представлен седобородый старец в белом
хитоне и сером плаще. Голова слегка
повернута влево вправо. Вокруг головы
золотой нимб с белым и красным контурами
по окружности. В левой руке свернутый
свиток, правая рука на груди. Слева надпись
на церковнославянском языке с
сокращениями и титлами: «СВ МЧ / Т / Р / О
/ Ф / ИМ / Ъ».



Мозаика: Святая мученица Екатерина.
Автор эскиза: Парланд А. А.

Местоположение: сень, угловой
«надкапительный столбик» северо-
восточной колонны. Восточная сторона.
Размеры: выс. 0,46 м; дл. 0,21 м

На синем фоне, и полный рост, в
трехчетвертном повороте влево, в бледно-
голубой далматике, украшенной
драгоценными камнями. Сверху яркий плащ,
составленный из красных, голубых, зеленых
тонов смальт. Голова слегка повернута
вправо, взгляд направлен вверх. На голове
белый плат и венец с жемчужным рясо.
Вокруг головы золотой нимб с белым и
красным контурами по окружности. В
правой руке крест, левая рука придерживает
край плаща. Справа надпись на
церковнославянском языке с сокращениями
и титлами: СВМЧ / ЕКА / ТЕ / РИ / НА».



Напольные покрытия в интерьере храма:

Исторический наборный каменный пол из итальянского мрамора и серпентинита (инкрустация);
Эскиз Парланда А.А.*

пол составлен из неповторяемых геометрических орнаментов, набранных из различной формы пластинок натурального камня, объединенных в сплошной декоративный ковер;
с обрамлением полосами из темно-зеленого серпентинита по периметру отдельных ячеек ковра;

*«Пол храма, выполнен как видно по прилагаемому рисунку, из разноцветных итальянских мраморов в Генуе, гармонично подобранных по рисунку строителя в довольно густых тонах». Парланд А.А.

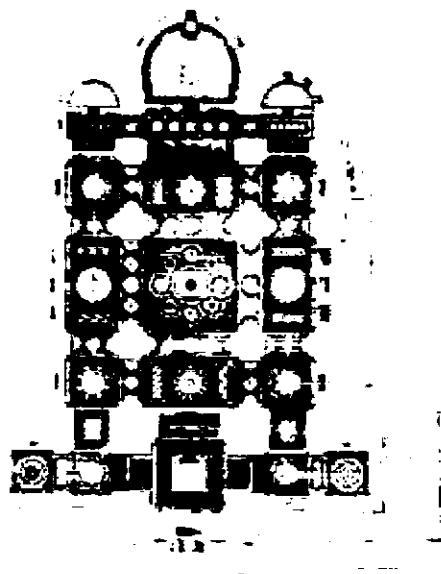

наборный пол основного объема храма:
рисунок пола разделен на девять ячеек узкими коврами – «дорожками», проходящими под подпружными арками;

рисунки элементов внутри каждой ячейки всегда уникальны и не повторяются;

геометрические композиции внутри ячеек, собранные в квадраты и прямоугольники (в соответствии с разделением храмового пространства конструктивными элементами стен, пилонов и сводов), выстроены симметрично и по одинаковым схемам;

с четырех сторон относительно средокрестья (под западным, северным, восточным и южным сводами – конхами) выложены прямоугольные композиции; с большими круглыми розетками – посередине и двумя прямоугольными панно – вдоль коротких сторон композиции;

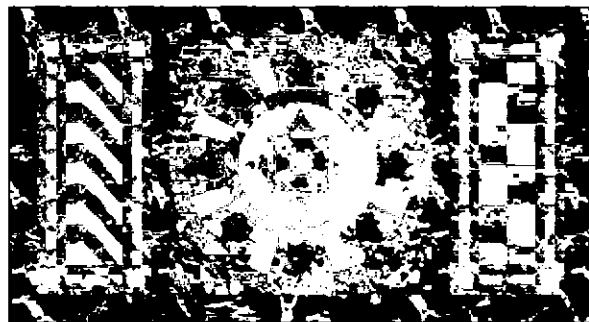
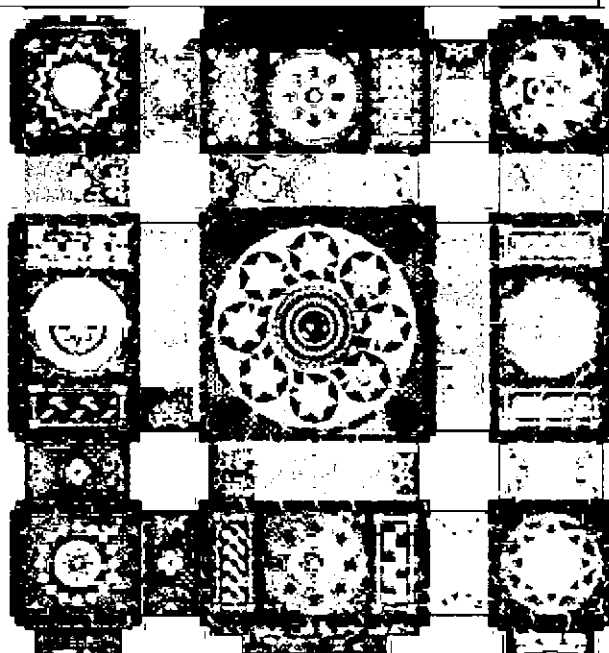

в северо-восточном, юго-восточном, юго-западном и северо-западном углах (под угловыми главками храма) выложены четыре больших круглых розетки (окаймленные кольцом из зеленого мрамора), заключенные в квадраты (с угловыми сегментами из итальянского серпентинита темного красно-фиолетового оттенка – так называемого, мрамора «Rosso di Levanto»);

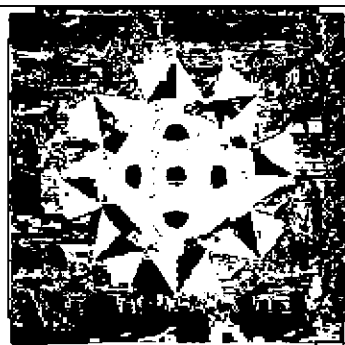

между четырьмя центральными пилонами (в средокрестии храма, под центральным шатром) выложен большой квадратный ковер;

по углам ковра (на фоне из мелких различной формы сегментов) расположены диски темно-серого мрамора, внутри колец из темно-зеленого серпентинита;

центральная круглая розетка также заключена в обрамление из темно-зеленого серпентинита и состоит из центрального диска (из темно-серого с белыми прожилками мрамора), с расходящимися от центра концентрическими зигзагообразными круговыми орнаментами (контрастными по цвету);

центральный диск окружают восемь малых кругов с шестиконечными звездами, окаймленные вихреобразно закрученными полосами светло-серого мрамора;

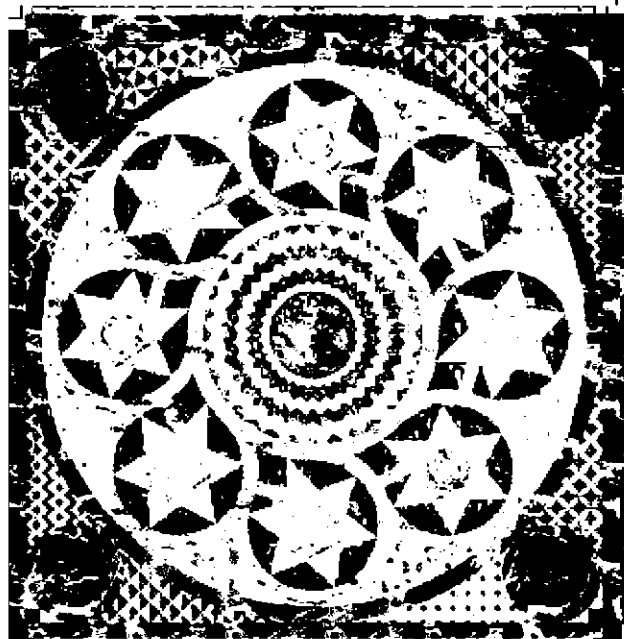

между девятью ячейками пола основного объема храма (под подпружными арками) выложены большие наборные ковры – «дорожки»;

в обрамлениях из полос светло-серого мрамора;

с полукруглыми розетками –

по коротким сторонам ковров и

с ромбическими или круглыми розетками – в поле ковров;

фоновое поле каждой из «дорожек» выложено разнообразными мелкими геометрическими фигурами и их комбинациями:

ромбы, зигзагообразные полосы, квадраты в квадратах, треугольники, шашечки и т.п.;

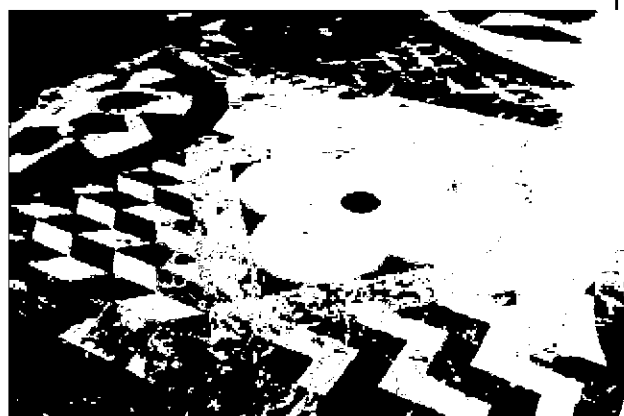

центральный квадратный ковер наборного пола (в интерьере храма);
в обрамлении по периметру большими коврами – «дорожками»;

местоположение центральной розетки: в средокрестье храма;

местоположение 4-х больших «дорожек»: между центральными пилонами храма;*

*Вблизи северо-восточного пилона (около 50 м²) и в притворах (рядом с парадными дверями), в зоне полного разрушения, наборный пол воссоздан;

историческая часть большого ковра-«дорожки»:
орнамент – с четырехконечной звездой из белого каррарского мрамора, с центральным кольцом и лучами из желтого сиенского мрамора;
орнамент заключен в кольцо из темно-зеленого серпентинита;

воссозданная часть большого ковра-«дорожки»:
орнамент с четырехконечной звездой и срединным кольцом – из белого каррарского мрамора,
с центральной точкой и полукружьями из мрамора темно-красного оттенка на светло-розовом фоне,
с треугольными вставками сиенского желтого мрамора;
орнамент заключен в кольцо из темно-зеленого серпентинита;



угловая юго-восточная круглая наборная розетка (в интерьере храма);

местоположение 4-х больших круглых угловых розеток:
под угловыми главками (угловые ячейки основного объема храма) –

северо-западный угловой ковер с большой круглой розеткой,
северо-восточный угловой ковер с большой круглой розеткой,
юго-восточный угловой ковер с большой круглой розеткой,
юго-западный угловой ковер с большой круглой розеткой;

фрагмент мраморного пола центрального нефа (в интерьере храма);

прямоугольная наборная композиция с круглой розеткой по центру:

местоположение 4-х прямоугольных композиций: по сторонам средокрестья храма –
западный прямоугольный ковер,
северный прямоугольный ковер,
восточный прямоугольный ковер,
южный прямоугольный ковер;

круглая наборная розетка восточного прямоугольного ковра (перед солеей);

в центре розетки – геометрический рисунок в виде расходящихся лучей восьмиконечной звезды (в теплых оттенках, из сиенского желтого мрамора и ярко-красного мрамора), в окантовке из белого с серыми прожилками каррарского мрамора;

звезда окружена фоном из темно-красного мрамора и вписана в кольцо из зеленого серпентинита,
кольцо в свою очередь вписано в квадрат из полосы темно-зеленого серпентинита,
углы заполнены вставками из двух сортов красного мрамора – светлого и темного оттенков;

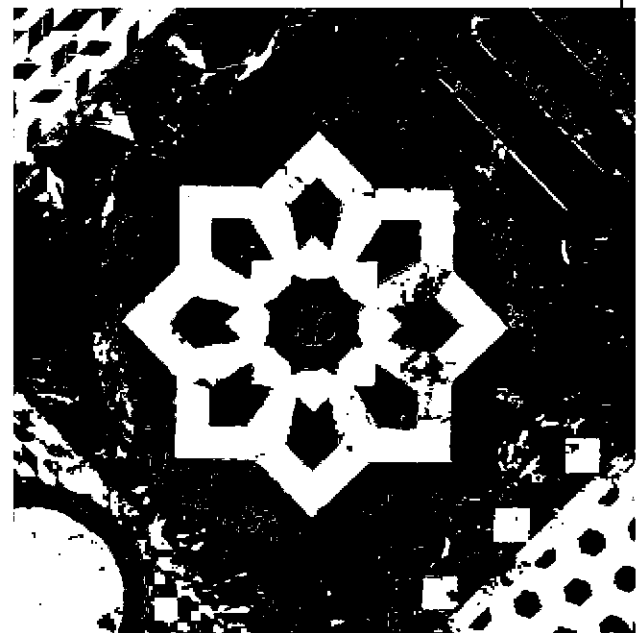
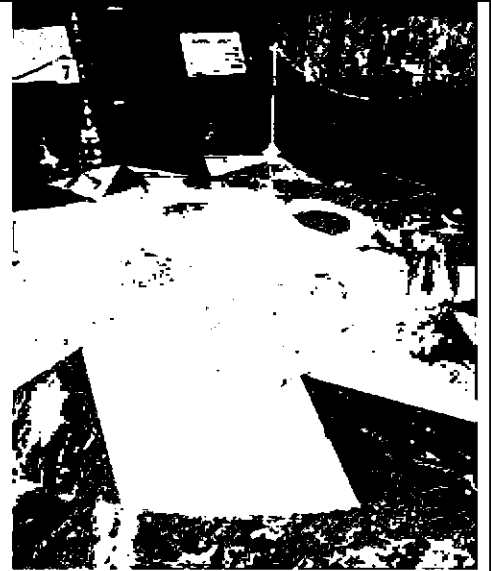

малые ковры-«дорожки» наборного пола основного объема храма:

местоположение

8 малых ковров-«дорожек»: по двум сторонам относительно угловых квадратных ковров с большими круглыми розетками (между центральными пилонами и стенами храма) –

северо-западный пилон, западная малая «дорожка»;
северо-западный пилон, северная малая «дорожка»;

северо-восточный пилон, северная малая «дорожка»;
северо-восточный пилон, восточная малая «дорожка»;

юго-восточный пилон, восточная малая «дорожка»;
юго-восточный пилон, южная малая «дорожка»;

юго-западный пилон, южная малая «дорожка»;
юго-западный пилон, западная малая «дорожка»;

наборный пол солей перед Царскими вратами;

с окантовочной полосой светло-серого мрамора;

фризом по периметру из треугольников темно-серого и серого мрамора, в рамках из желто-розового мрамора, с желтыми квадратами по углам;

с композициями из шестиконечных звезд, вписанных в кольца (из желтого сиенского и каррарского белого мрамора);
с расходящимися от кольца восьмью треугольными лучами, вписанными в квадрат;
на фоне круга из оранжево-красного мрамора;

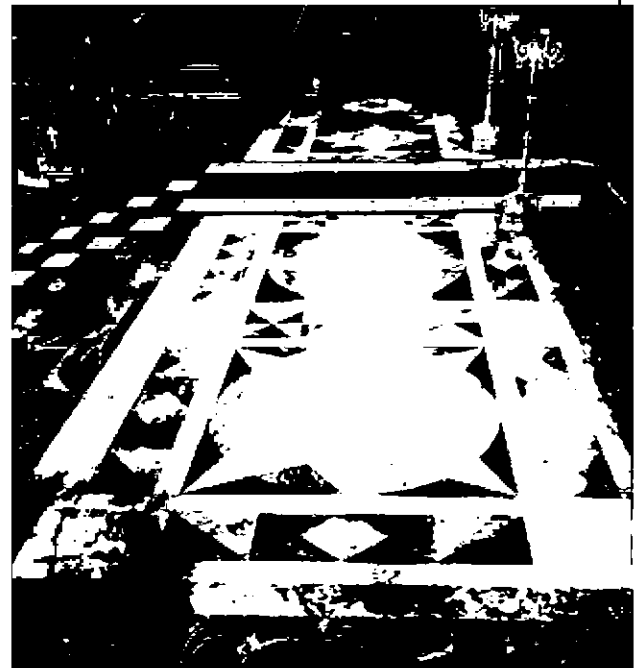
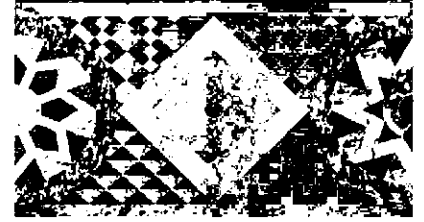

оформление наборного пола соли перед боковыми частями алтарной преграды;* с окантовочной полосой светло-серого мрамора;
с фризом по периметру из темно-серого мрамора и кругами желтого сиенского мрамора, вписанными в квадраты;
с геометрическими композициями в круглых розетках из розово-оранжевого мрамора, заключенных в квадратные рамки из зеленого серпентинита и сиенского желтого мрамора;

* Северная и южная части соли (клиросы) более узкие, в сравнении с ее средней частью (амвоном); в следствии, ширина наборных многоцветных ковровых дорожек мраморного пола уменьшается при продвижении от центра соли к ее фланговым частям;

наборное покрытие пола в северной боковой апсиде (апсидиоле):

рисунок – сочетание треугольных элементов красного и темно-серого итальянского мрамора, на фоне из треугольников желтого сиенского мрамора;

наборное покрытие пола в южной боковой апсиде (апсидиоле):

рисунок – сочетание полихромных «шашечек» (квадраты красного, желтого и серого итальянского мрамора) на фоне белого с прожилками мрамора;

наборное мраморное покрытие пола в проходах между большой апсидой и малыми боковыми апсидами (апсидиолами):

рисунок – сочетание полихромных «шашечек» (квадраты красного и серого с белыми прожилками мраморов), с перемычками между помещениями из темно-серого мрамора;

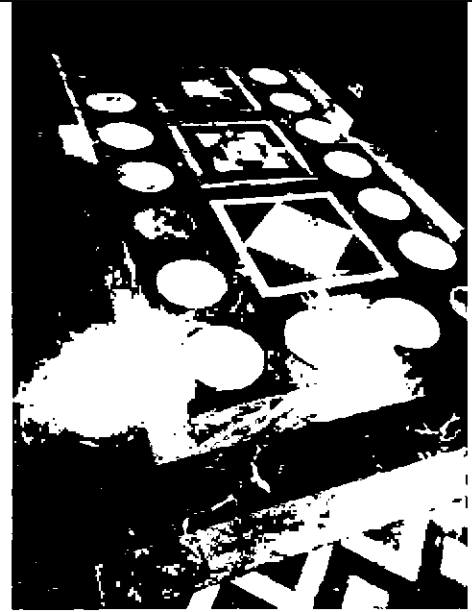

раскладка «диагональные шашечки» наборного мраморного пола в большой апсиде (алтарном пространстве):

фоном служат квадраты «шашечек» наиболее ценного сорта итальянского мрамора – желтого сиенского, в сочетании с квадратами красного мрамора и квадратами темно-серого с тонкими белыми прожилками мрамора;

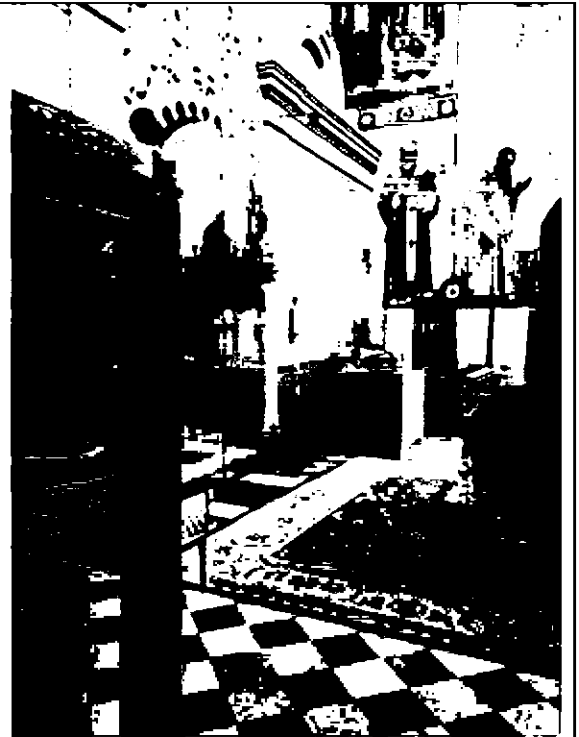

металлические орнаментальные решетки (секционные) – ограждают напольные конвекторы системы отопления в алтарном пространстве;

решетки окрашены в темно-зеленый цвет; с выделением светлым серебристым тоном углублений просечного орнамента, подчеркивающих изгибы орнамента решетки;



металлическая орнаментальная решетка (секционная) – закрывает на уровне каменного пола желоба, проходящие вдоль полуциркулярной стены большой апсиды (в которых располагаются конвекторы системы воздушного отопления алтарного пространства);

решетки окрашены в темно-зеленый цвет; с выделением светлым серебристым тоном углублений просечного орнамента, подчеркивающих изгибы орнамента решетки;



наборные мраморные полы северного притвора:

два квадратных «ковра» (под парусными сводами),
с круглыми розетками, вписанными в квадраты, с геометрическими рисунками на фоне из темно-зеленого серпентинита;

между квадратными «коврами» расположена «дорожка», с диагонально расположенными деталями рисунка, заключенными в рамку из серпентинита и широкую полосу розового мрамора;

наборные мраморные полы южного притвора:

два квадратных «ковра» на фоне из темно-зеленого серпентинита;
между квадратными «коврами» расположена «дорожка», с диагонально расположенными треугольными деталями, заключенными в рамку из серпентинита и широкую полосу ярко-красного мрамора;

в проходах от северного и южного притворов к основному объему храма (под арочными проемами) мраморные полы инкрустированы полихромными «коврами» с шашечками и зигзагами, с широкими фризами (с ромбами и треугольниками, с дисками по углам);

большая круглая розетка западного прямоугольного ковра (перед спуском к «мемориальному месту»):

в центре розетки – оранжево-красный мальтийский крест внутри двух сплетенных квадратов с вытянутыми углами, на фоне белого с серыми прожилками каррарского мрамора, заключенный в два кольца из темно-зеленого серпентинита;
между кольцами – геометрический рисунок в виде расходящихся лучей и ромбов (в теплых оттенках, из сиенского желтого мрамора и ярко-красного мрамора);

внешнее кольцо вписано в квадрат из полосы темно-зеленого серпентинита, углы заполнены вставками из двух сортов красного мрамора – светлого и темного оттенков, с черными треугольниками в каждом угле;

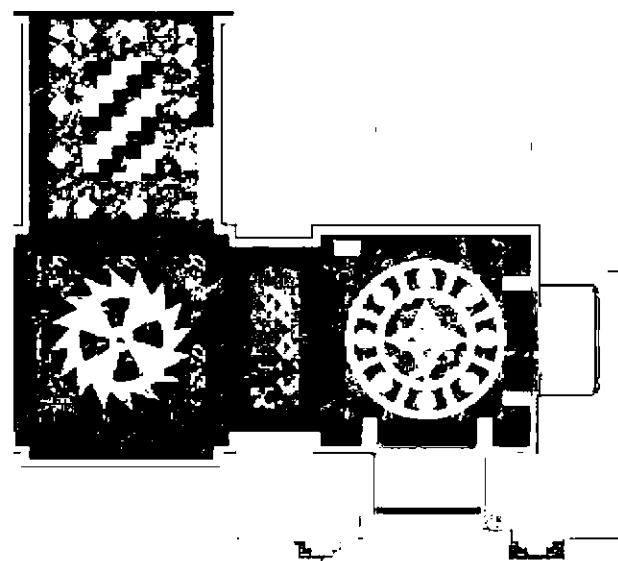
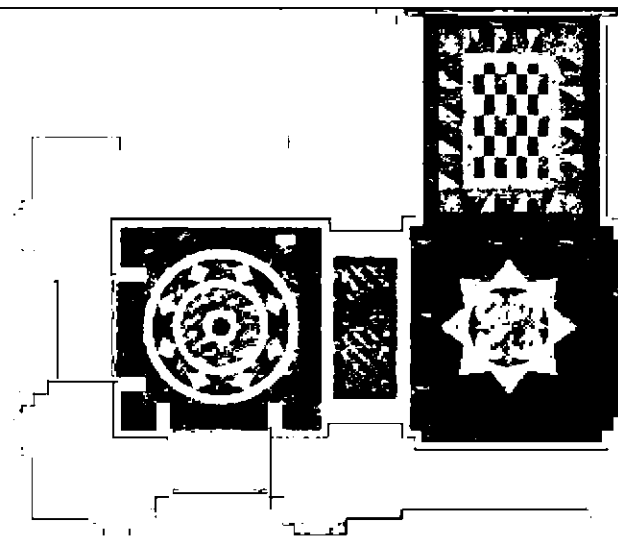

мраморный наборный пол в основании объема колокольни:

облицовка пола, окружающего «мемориальное место» под сенью, разделена на «квадратный ковер» (со стилизованным «лавровым венком») и с угловыми растительными элементами в виде трилистников)

и «дорожку», расположенную при спуске со ступеней со стороны основного пространства храма (с лавровыми ветвями, расходящимися от центральной связки – кольца с крестом внутри; с окантовкой тонкой полосой красно-фиолетового итальянского серпентинита – так называемого, мрамора «Rosso di Levanto»);

соцветья, листья и стебли лавровых ветвей набраны из натуральных камней светло-зеленого и темно-зеленого оттенков;

ярко-красный фон площадки «мемориального места» (также как и фон «дорожки» перед ступенями, ведущими в основное пространство храма) – из натурального камня равномерной окраски;

мраморные «ковер» и «дорожка» окантованы полосами из розового с белыми прожилками мрамора;

наборный каменный пол всех частей храма – гладкий, полированный, с углублениями в местах изношенности покрытия;

вымостка мемориальной части храма в основании башенного объема колокольни: «мемориальное место» с фрагментом бульжной мостовой; с плитами тротуара набережной и основанием из плит известняка под ограждение Екатерининского канала (канала Грибоедова);

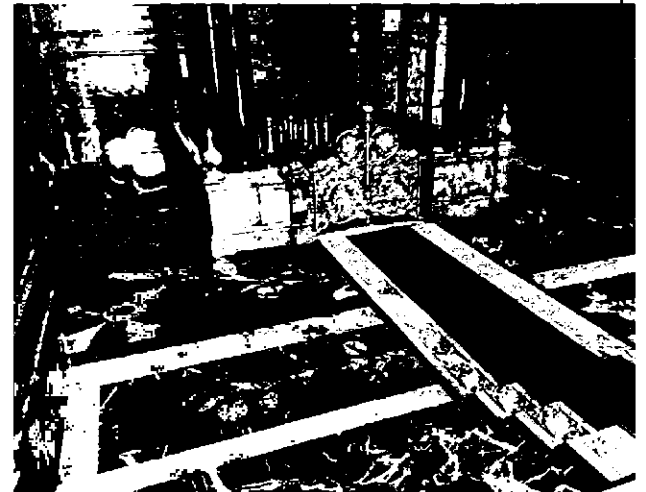
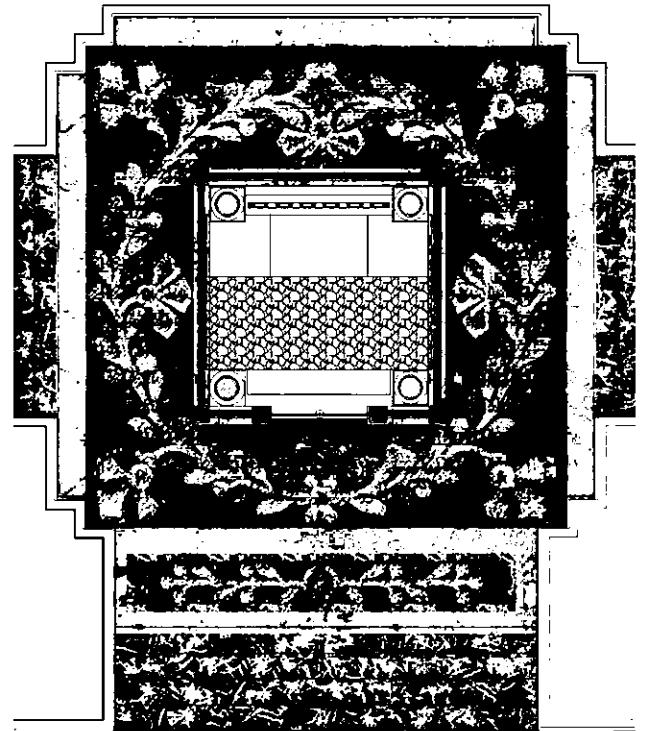

цоколь, опоясывающий стены собора по периметру.*

основная поверхность цоколя облицована зеленым с белыми прожилками итальянским серпентинитом с прожилками (так называемым, мрамором «Verde di Calabria»)

– на высоту около 2,5м от уровня пола в средней части храма (карниз цоколя проходит на одном уровне во всех частях храма);

в нижней части цоколь оформлен плинтусом из темно-красного (или темного красно-фиолетового оттенка) итальянского серпентинита с разноцветными прожилками (так называемого, мрамора «Rosso di Levanto»).

Высота плинтуса в средней части храма – около 0,3м;

*«Стены вокруг всего храма на высоту 3,5 арш. облицованы зеленым калабрийским мрамором, заготовленным в Неаполе, с широким плинтусом из красного левантийского мрамора». (А.А.Парланд)

облицовка нижнего уровня стен (интерьерного «цоколя») в пространстве «мемориального места».*

в верхней части – зеленый с прожилками итальянский серпентинит («Verde di Calabria») – на высоту около 3,4м от уровня пола в основании колокольни;

в нижней части – итальянский серпентинит («Rosso di Levanto») в два уровня: верхний уровень высотой около 0,3 м и нижний уровень высотой ок. 0,6 м. Высота плинтуса в интерьере в основании колокольни – около 0,9м;

все детали цоколя стен храма (в том числе плинтус) – гладкие, полированные;



облицовка цоколя 4-х центральных пилонов – житомирский лабрадорит, обладающий свойством иризации (особенность его кристаллической структуры в том, что из глубины темной поверхности камень светится светлыми и голубыми искрами);

все детали цоколя 4-х центральных пилонов – гладкие, полированные;



облицовка пола в тамбурах парадных порталов крылец (четыре главных входа в храм):
широкая полоса по периметру и три диагонально расположенных квадрата – из темно-серого гранита,
с треугольными вставками – из серого мрамора с темно-серыми прожилками.



Резные скамьи:
Эскиз Парланда А.А.

Местоположение: вдоль северной и южной стен храма.

Количество – 6 штук (разной длины), по три вдоль каждой стены.

Размеры: высота скамей – 0,4 м;
длина двух длинных скамей – 8,7 м (каждая);
длина четырех коротких скамей – 4,1 м (каждая).

каждая скамья состоит из продольных горизонтальных и вертикальных резных орнаментированных деталей из темно-зеленого серпентинита;

резные мраморные сиденья и вертикальные панели – с прорезями для удаления загрязненного воздуха, который через специальные каналы в стенах и специальные оформленные отверстия в кровле выводится из здания.*

орнамент прорезей – «византийская плетенка»;

*«Вытяжки же испорченного воздуха в нижней части храма устроены по боковым стенам, замаскированные сиденьями с решетками из мрамора». (А.А.Парланд)

в нижней части скамьи – решетки (решки) расположены между колонками;

одинарные декоративные колонки, расположенные вдоль фронтальной части скамей, и сдвоенные угловые колонки – с кубоватыми капителями и базами на плинтах;

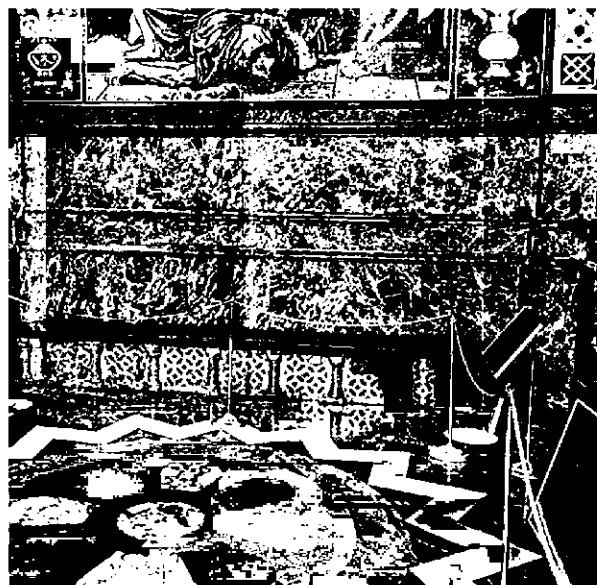

Осветительная арматура*

*Первоначально вся осветительная арматура была выполнена из так называемой «белой бронзы» - бронзы особого сплава «под старое серебро». Все виды осветительных приборов выполняли по эскизам архитектора-строителя Парланда А.А.

К началу реставрации осветительная арматура была почти полностью утрачена. Сохранились только венцы фонарей притворов (шатрово-луковичные завершения), подвесы с шарами для больших люстр и «малые осветительные короны» в малых барабанах. Были воссозданы две большие люстры, четыре малых люстры, четыре бра на консолях над «сенью», четыре фонаря в притворах и «большая осветительная корона» в центральном барабане.

Фонари притворов (количество – 4).
Местоположение: парусные своды северного притвора – 2 штуки, парусные своды южного притвора – 2 штуки.

Размеры фонарей: высота (с шатровым завершением) – 1, 57 м.; диаметр 0, 60 м.
Количество светоточек – 15 штук (расположение – в три яруса на центральном штоке внутри каждого фонаря).
Материал – стекло, бронза, латунь, медь (орнаментированные детали); отделка – гальваническое серебрение.

Фонари восьмигранные; грани из матового стекла, в рамке с ажурным орнаментом, наплавляющим на стекло.
В нижней части – орнаментированная изящным прочеканенным рисунком чаша, с заостренным наконечником («гирькой»)
В верхней части – гребешок в виде короны из выгнутых листьев и венец в форме пирамидок с луковичными главками и крестиками (венцы из «белой бронзы»)
Подвес – 8 цепочек, скрепленных кольцом (в виде короны), соединенным со штоком. В основании штока – металлическое кольцо, с шестиконечной звездой по центру и 6 –ю звездочками на концах.

Бра над «сенью» (количество – 4);
воссоздано по фотографии 1907 г.

Местоположение: мемориальная часть храма, в угловых зонах на стенах часовни башенного объема колокольни;
Размеры бра: высота – 0, 82 м.;
диаметр 0, 90 м.
Количество светоточек – 24 штуки.

Материал – бронза, латунь;
орнаментированные детали – из меди;
отделка – гальваническое серебрение.

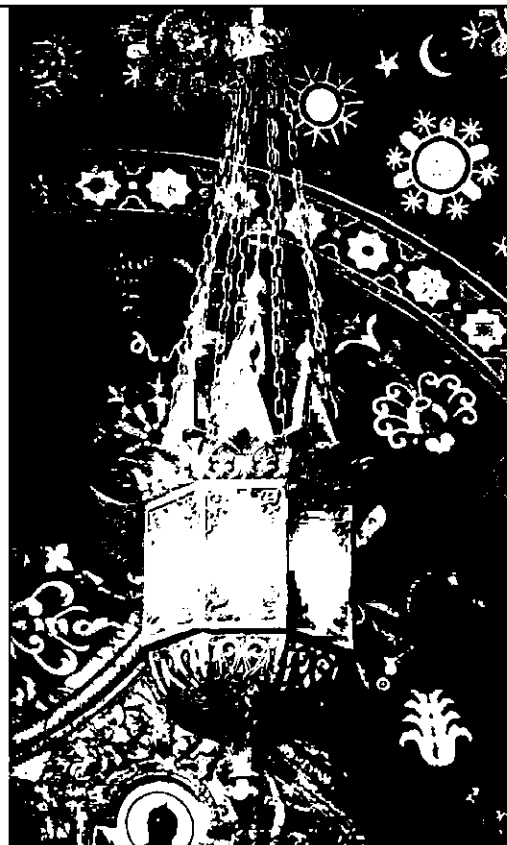

Бра двухъярусное, каждый ярус включает однорожковые подсвечники в виде завитка с розетками-чашками под свечи;

шток бра (с двумя различного диаметра медными шарами и горизонтально расположенной цветочной розеткой) крепится к кронштейну, с основанием в виде двух изогнутых сомкнутых элементов и с развитием в виде склоненной ветви; крепления кронштейна к плоскостям щек разгрузочных арок закрывают две выпуклые цветочные розетки; наклонная часть кронштейна исполнена в виде стилизованной ветки с завитками, прислоненной в угол разгрузочных арок.

в средней части – корпус в виде большой чаши, сверху и снизу которой закреплены изогнутые рожки подсвечников, с завитками и чашками под свечи; между рядами подсвечников – восемь шестилепестковых цветков, на ножках; в нижней части – чаша, с декоративной многолепестковой розеткой и окончанием в виде заостренного наконечника, со спиралевидными насечками.

«Малая корона освещения»
(количество – 4);

Местоположение: в основаниях барабанов четырех угловых главок храма;
Размеры: диаметр – 2,8 м.;
Длина окружности – 8,8 м.
Количество светоточек – 32 штуки.

Материал:
металлическое рамное основание (обод) из конструктивных колец и кронштейнов – покрытие сусальным серебром;
орнаментированные детали пояса – бронза, гальваническое серебрение;*

*Первоначальный материал элементов декора – бронза с патинировкой под серебро;

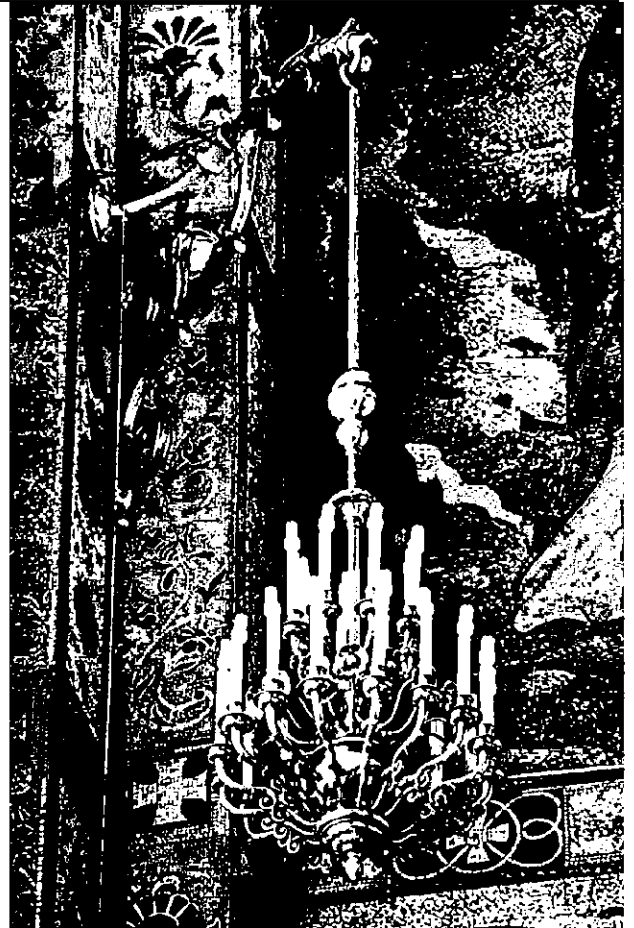

конструкция «малой короны освещения» представляет собой обод, вынесенный на кронштейнах, закрепленных вдоль окружности в стены барабана главки;* кронштейны обода выполнены в виде элементов со снежинками и колец с пятиконечными звездами; на ободу расположена осветительная арматура – литые бронзовые прочеканенные бра со свечами молочного стекла, с декором в виде звезды Давида (на каждом бра);

*В кирпичных барабанах угловых главок обод и кронштейны «малых корон освещения» играют роль конструктивных элементов. Соответственно, их демонтаж не представляется возможным без нарушения конструкций барабанов;

«Большая корона освещения»;

Местоположение: средокрестье храма, в основании барабана центрального купола;
Размеры: диаметр – 8,9 м.;
длина окружности – 28 м.
Количество светоточек – 28 штук (8 канделябров – по 15 свечей, 40 бра – по три свечи и 48 одиночных свечей).

Материал: металлические рамы, с креплением к ним канделябров, бра и подсвечников (на металлических каркасах; декоративные детали свечей металлические; орнаментированные детали пояса – выколотка из листовой меди, золочение;*

*Лабораторный анализ показал (1990 год), что ранее примененный материал для декоративных облицовок, был выполнен из хрупкого сплава латуни с серебрением поверхности гальваническим способом;



металлические рамы расположены с отступом от внутренних стен барабана и выполнены в виде колец (обручей), диаметром около 9 м;

в стены барабана заделаны металлические выпуски для крепления металлических рам;

рамы служат одновременно ограждением обходной галереи барабана и конструкцией для крепления осветительной арматуры и декоративного орнаментального пояса;

пояс освещения состоит из восьми резных канделябров (с пятнадцатью рожками каждый), между которыми по окружности (в нижнем ярусе пояса) расположены трехрожковые бра и однорожковые подсвечники;

со стороны внутреннего пространства храма пояс освещения украшает декоративный пояс, с выколотными медными пластинами в форме прорезных листов и пальметок; под канделябрами расположены декоративные полчаши («корзины»), также с прорезным выколотным орнаментом и окончанием в виде кисти снизу.

Большая люстра (количество – 2 штуки).
Размеры люстры: высота (до нижнего шара штока) – 5, 8 м;
диаметр 3, 04 м.

Количество светоточек – 156 штук:
нижний ярус – 12 кронштейнов по 6 свечей;
средний ярус – 12 кронштейнов по 4 свечи;
верхний ярус – 12 кронштейнов по 3 свечи.

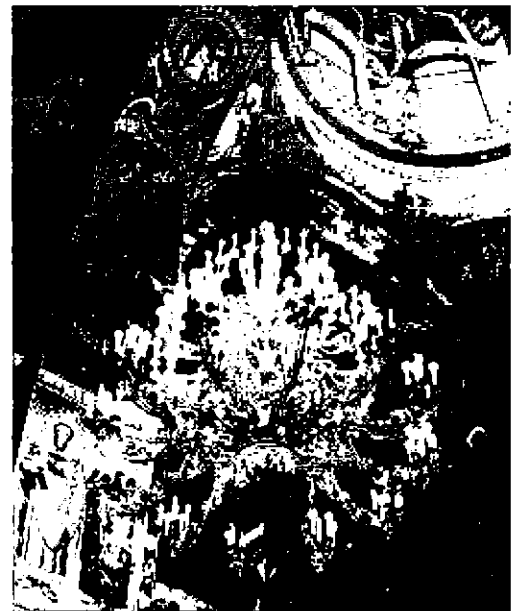
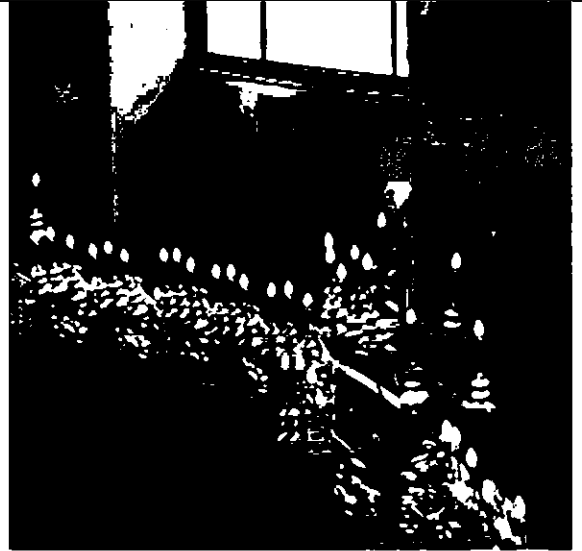

Большая северная люстра;
местоположение: подпружная арка между
северо-восточным и северо-западным
пилонами;

Большая южная люстра;
местоположение: подпружная арка между
юго-восточным и юго-западным пилонами;

Материал – бронза, латунь, медь
(орнаментированные детали);
техника исполнения – литье, выколотка,
чеканка; отделка – гальваническое
серебрение;

каждая люстра подвешена на шток, по длине
которого равномерно распределены (между
полыми трубками диаметром 0,04 м) семь
полых шаров;

в основании штока (в месте крепления к
лицевой части арки) – чашка в виде
полусферы с прорезным орнаментом;

в верхней части люстры центральный осевой
стержень подвешен к штоку на крюке; ниже
– на стержне смонтированы основания для
трех ярусов люстры;

в средней части люстры –
три яруса кронштейнов с пятирожковыми и
трехрожковыми бра, в виде цветочных
побегов с листьями и розетками;

в нижней части – к осевому стержню люстры
закреплен полый шар (с прорезным
орнаментом из симметрично расположенных
переплетенных стеблей и бутонов),
с окончанием в виде бусины (с
прочеканенным орнаментом) и гладким
конусообразным наконечником;



Малая люстра (количество – 4 штуки).
 Размеры люстры:
 высота (до нижнего шара штока) – 3, 5 м.;
 диаметр – 2, 07 м.
 Количество светоточек – 96.

Малая северо-западная люстра;
 местоположение: подпружная арка между
 северо-западным пилоном и северной стеной
 колокольни.

Малая северо-восточная люстра;
 местоположение: подпружная арка между
 северо-восточным пилоном и северной
 стеной большой апсиды.

Малая юго-восточная люстра;
 местоположение: подпружная арка между
 юго-восточным пилоном и южной стеной
 большой апсиды.

Малая юго-западная люстра;
 местоположение: подпружная арка между
 юго-западным пилоном и южной стеной
 колокольни.

Материал – бронза, латунь, медь
 (орнаментированные детали);
 техника исполнения – литье, выколотка,
 чеканка; отделка – гальваническое
 серебрение;

каждая люстра подвешена на шток, по длине
 которого равномерно распределены (между
 полыми трубками диаметром 0,04 м) три
 полых шара;

в средней части люстры –
 два яруса кронштейнов:
 нижний ярус – 8 кронштейнов с рожками по
 6 свечей;
 верхний ярус – 8 кронштейнов с рожками по
 3 свечи;
 средний ярус в виде декоративного кольца
 (обруча) с прорезным выколотным
 орнаментом, с 24 свечами, выставленными
 по верхней кромке кольца на шаровидных
 основаниях между витками декора;
 в нижней части – к осевому стержню люстры
 закреплен полый шар (с прорезным
 орнаментом из симметрично расположенных
 переплетенных стеблей и бутонов),
 с окончанием в виде бусины (с
 прочеканенным орнаментом) и гладким
 конусообразным наконечником.



кронштейны под рожки изготовлены из латунной трубы, изогнутой по шаблону; рожки с розетками под свечи выполнены литьем из бронзы; декоративные детали с растительными орнаментами и розетки в виде цветков, закрепленные к кронштейнам, исполнены методом выколотки, из листовой меди с прочеканкой;

все конструктивные и декоративные детали малых люстр выполнены аналогично одноименным деталям больших люстр.

Декоративная подсветка – «гирлянды» освещения алтарной преграды и солеи (количество – 3 штуки).

Местоположение:
одна «гирлянда» – на стенах и своде центральной апсиды;
две «гирлянды» – в малых боковых апсидолах (по одной дуге в каждой).

Материал – фрагменты медной трубки для скрытой электропроводки (?), металлический профиль для крепления ламп, металлические кронштейны;

гирлянды закреплены за выступами лопаток и разгрузочных арок;
свет ламп направлен в сторону пространства алтарной части;



Декоративные вентиляционные решетки на стенах и сводах:

Материал – прорезные медные пластины (?), части которых оклеены смальтой тех же цветов, которыми облицованы рядом расположенные орнаменты стен (сводов):

рисунок орнамента прямоугольных вентрешеток, расположенных на поверхности стен мемориальной части, соответствует рисунку прямоугольного декора орнаментальной полосы, на фоне которой они смонтированы;

вентрешетки не выступают из плоскости стен и образуют с ними единое поле, с прорезями фигурных вентиляционных отверстий;

вентиляционные решетки под разгрузочной аркой центральной апсиды (как и вентрешетки в высоком арочном проеме колокольни) – с прорезями сложной формы, повторяющей изгибы растительных орнаментов мозаики стен;

современные вентиляционные решетки вставлены во все подоконные откосы, примыкающие к решеткам каналы в стенах используются в современной системе хладо-теплоснабжения для подачи воздуха в помещение храма;*

*Первоначально каналы использовались аналогичным образом. «Отопление храма пародуховое. В подвале установлены два паровых котла... теплый воздух, проходя каналами внутри стен, выпускается в храм в подоконниках и доводится до барабанов малых куполов». (А.А.Парланд)



Система конденсато-отводящих желобов и трубок:*

Местоположение:

желоба для сбора конденсата, стекающего со стекол окон – под нижними горизонтальными участками оконных рам (на стыках рам с подоконным откосом);

присоединенная к желобу трубка (отводящая конденсат) – спускается вниз по одной из сторон подоконного откоса, вдоль стен несколько трубок объединяются в горизонтальные участки или проходят вниз (вдоль поверхностей стен или распалубок сводов);

в некоторых сводах (например, в центральной апсиде) трубки выходят прямо из толщи конструкции свода и проведены вдоль разгрузочной арки и боковых стен апсиды;

также, конденсат отводился от окон световых барабанов пяти куполов основного объема здания;

сквозь перекрытие нижние части системы трубок опускаются в подвал для слива конденсата в систему водоотведения;

Материал:



медные желоба и трубки;
желоба закреплены и прижаты к оконным рамам с помощью медных кронштейнов;
трубки – с помощью медных крючков прижаты к стенам, подоконным откосам и сводам; проходят через перекрытия;

в зоне подоконных откосов, на стенах и сводах – конденсато-отводящие трубки проложены по краям мозаичных композиций, не нарушая ритм расположения изображений, исключая участки под куполами (стены барабанов главок и мелкие парусные конструкции).

*Историческая система конденсато-отводящих желобов и трубок не используется, по причине отсутствия конденсата на стеклах в холодное время года; эксплуатируются современные системы отопления, приточно-вытяжной вентиляции и кондиционирования.

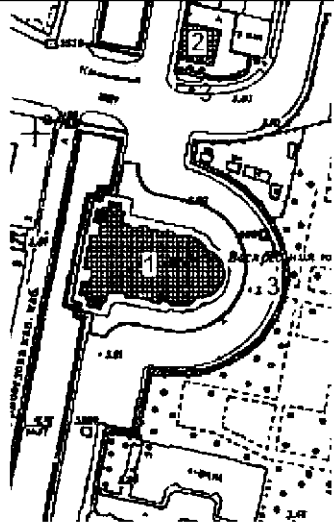

II. Часовня с ризницей
 Санкт-Петербург, набережная канала Грибоедова, дом 2а, литера Л

1.	<p>Объемно-пространственное решение:</p>	<p>местоположение, габариты и конфигурация квадратного в плане здания Часовни с ризницей;</p> <p>объемно-пространственная композиция: основной одноэтажный объем ризницы, с четырехскатной кровлей и четырьмя двускатными окрытиями в основании светового барабана купола;</p> <p>с выступающим по оси западного фасада объемом часовни, с двускатной кровлей, повторяющей криволинейную форму фронтона (в виде трехлопастного кокошника с килевидным завершением);</p> <p>с восьмигранным барабаном, увенчанным куполом сложной конфигурации (с ярусами полукруглых и треугольных кокошников); с венчающим изображением хризмы;</p> <p>исторические конфигурация и габариты кровли – многоскатная; окрытие кровли (в том числе мелкие и сложные выступы на фасаде) – медь, листовая выколотка;</p> <p>оформление главного западного фасада здания Часовни с ризницей:</p> <p>с выступом по оси здания;</p> <p>с арочным стилизованным порталом главного входа в здание;</p> <p>с фланкирующими портал двумя трехпролетными аркатурами и двумя квадратными в плане столбами-пилонами по углам здания;</p>	  
----	--	---	--

<p>2. Конструктивная система здания:</p>	<p>конструкция купола состоит из:</p> <p>внутреннего объема сомкнутого свода (в интерьере) и внешних декоративно-оформленных ярусов – яруса барабана, оформленного арочными завершениями и угловыми колоннами и двух ярусов декоративных кокошников (треугольных, в сочетании с небольшими полуциркульными малыми кокошниками – в каждом ярусе);</p> <p>внешний объем купола завершает восемь соединенных между собой наклонных двускатных сегментов кровли (по типу «многощипцовой» кровли) – восьмигранный зонтичный шатер; с венчающей монограммой Иисуса Христа;</p> <p>в интерьере сомкнутый свод состоит из восьми объединенных сегментов;</p> <p>восьмистороннее основание внутреннего сомкнутого свода совпадает с основанием восьмигранника светового барабана купола;</p> <p>свод и барабан опираются на массивные стены центрального кубического объема;</p> <p>в углах по диагоналям помещения (между восьмигранным основанием внутреннего свода купола и четырехсторонним кубическим объемом) выстроены небольшие сводчатые конструкции (в виде арки с конической внутренней поверхностью) – тромпы;</p>
--	---

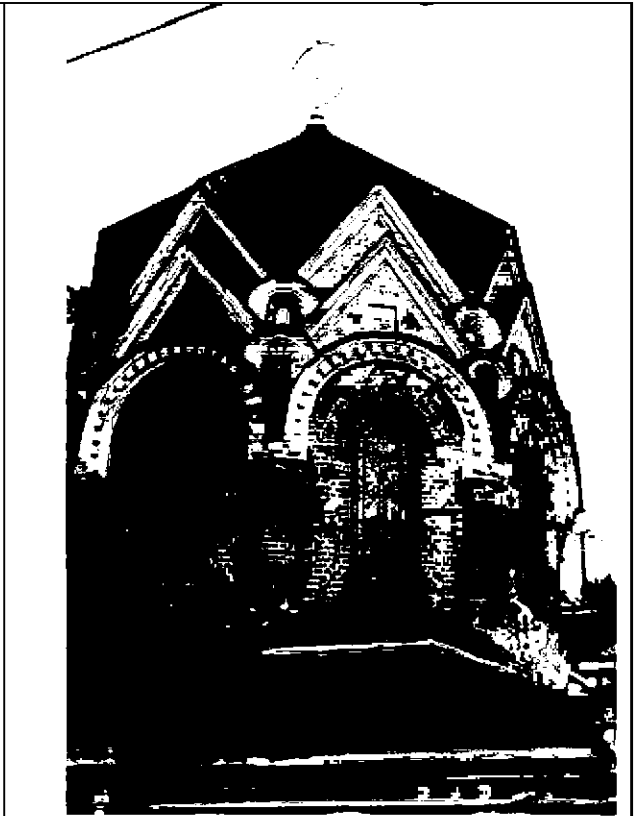

окна второго света центрального высотного объема;

арочные окна, прорезающие купол по осям восьми сомкнутых сегментов, встроены вертикально в стены барабана и образуют сложные переходы форм в оконных откосах;

конструкция кровли:*
рамные конструкции (металлические стропила) кровли фасадов основного объема здания, покрыты медными листами;
мелкие и сложные выступы на фасаде, кокошники и отливы покрыты медью (листовая выколотка);
водосточные трубы выполнены из меди;

*отсутствует чертеж конструкций между наружной частью купола и сомкнутым сводом в интерьере;

вокруг светового барабана купола, по периметру квадратного в плане здания устроена кровля с четырьмя скатами, на металлических стропилах, расположенных в чердачном пространстве;

над четырьмя ребрами шатровой кровли, к основанию барабана примыкают четыре повышенные двускатные части кровли;

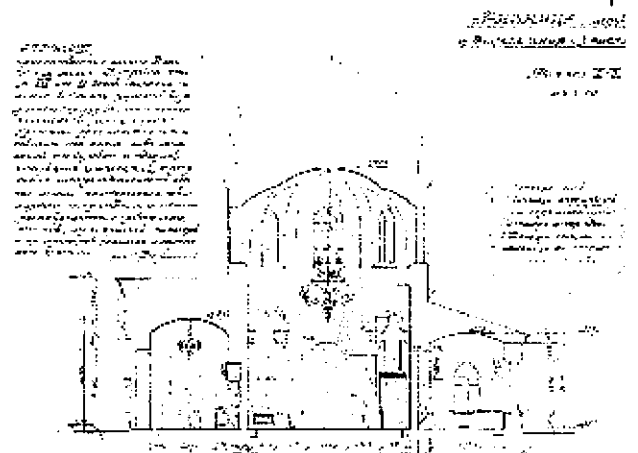

исторические наружные и внутренние капитальные стены;

три основных объема в границах капитальных стен:

- помещение входной зоны (историческое помещение часовни с боковыми объемами);
- центральный повышенный объем с куполом (сомкнутым сводом);
- обходная галерея по периметру (с трех сторон) центрального объема;

с западной стороны при входе в здание расположено историческое помещение часовни;

с двумя небольшими объемами по сторонам от главного входа («передними»*), отделенными от часовни массивными опорными столбами с подпружными арками;

*«Постройка по плану квадратная, площадью 49 кв. сажень, а объемом 119 куб. сажень. При входе небольшая часовня, а по сторонам передняя и помещение для продажи свечей и брошпор. Среднее высокое помещение, перекрытое сомкнутым сводом, освещается окнами второго яруса». (А.А.Парланд)

квадратное в плане помещение часовни перекрыто парусным сводом, на четырех массивных полуциркульных подпружных арках;

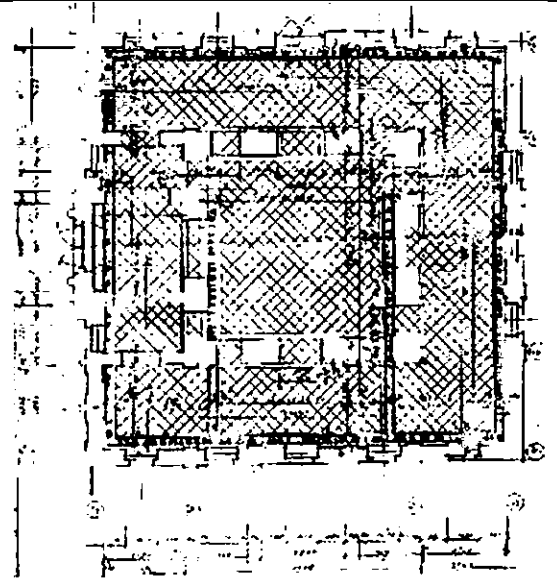

восточная стена часовни:
исторический интерьер пространства
часовни утрачен;



восточная стена часовни,
с глубокой нишей для иконы напротив
входных дверей (современное состояние);



центральный повышенный объем с куполом
(сомкнутым сводом):

сомкнутый свод купола опирается на четыре
несущих стены, образуя в углах (между
восьмигранным барабаном и
четырёхгранным основанием) небольшие
сводчатые конструкции – тромпы,
в виде арки с конической внутренней
поверхностью;



со стороны зала трюмы оформлены в виде декоративных полуциркульных ниш, с массивными угловыми кронштейнами (в виде стилизованных «гирек»);

узкий тяговый пояс окантовывает помещение по периметру и огибает ниши трюмов по контурам арок;

центральный повышенный объем здания ограничен массивными несущими стенами и прорезан двумя высокими арочными проемами по оси север-юг;

исторические прямоугольные двустворчатые двери, с заполнением арочной части проема полукруглым люнетом; количество – 2 штуки (утрачены);

современные высокие арочные двустворчатые двери, с двумя филенками в каждой створке;
количество – 2 штуки (северная и южная);
материал – дуб;

исторический интерьер пространства центрального объема утрачен;



в дореволюционный период низкие прямоугольные проемы (между помещением центрального объема и галереями) отсутствовали;

в современном состоянии объекта восемь невысоких узких прямоугольных проемов располагаются по углам центрального помещения ризницы – по одному с каждой стороны от угла, непосредственно под тропами;

дугообразно изогнутые сегменты свода отделяет от вертикальных стен трехступенчатый конструктивный уступ;

уступ находится на уровне стыковки конструкций внутреннего свода и восьмигранного основания свода;

в верхней точке смыкания восьми сегментов ребра внутреннего купола сглажены и создают сферическую область поверхности купола;*

* В своде купола восстановлена историческая отделка – «звезды» и «сияние»;

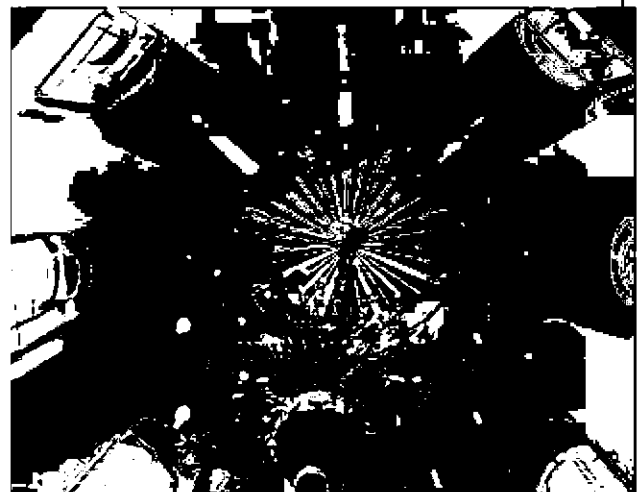
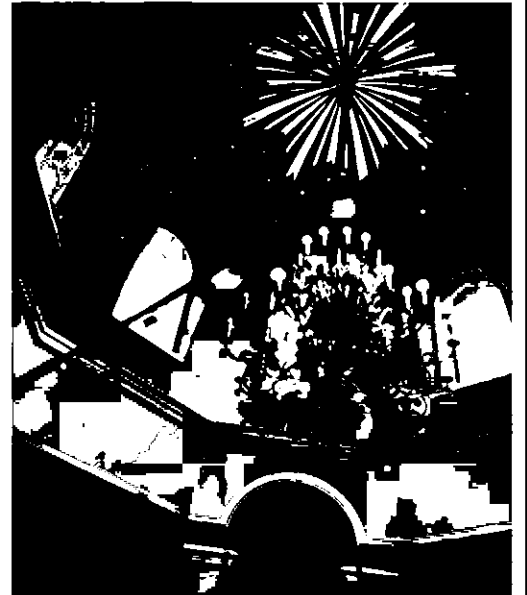

обходная трехсторонняя галерея:
огibtает центральный повышенный объем
ризницы – с севера, с востока и с юга;

по трем сторонам света, каждый из трех
участков галереи разделяют четыре высоких
полуциркульных арочных проема;
арочные конструкции указанных проемов
работают как «аркбутаны»,
поддерживающие своды галереи и
позволяющие разгрузить стены, чтобы
иметь возможность прорезать их оконными
и дверными проемами;

между четырьмя высокими арочными
проемами (на каждом участке, кроме
угловых квадратных участков) галерея
перекрывается пологими (так называемыми
«плоскими») сводами;

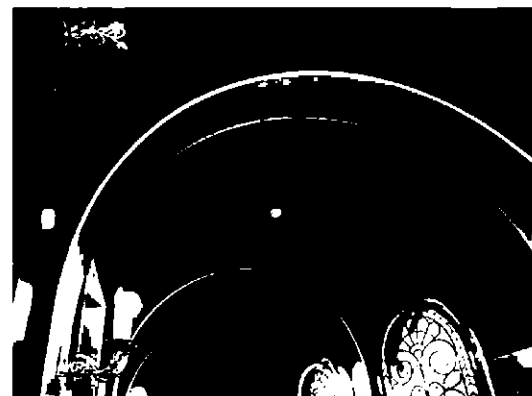

на повороте участков галереи высокие арочные проемы смыкаются в плане под прямым углом;

современное напольное покрытие: во всех помещениях пол выложен из мрамора;

развертка помещений вдоль поперечной оси часовни. с прорисовкой смыкания арочных сводов галереи в углах здания;

сомкнутые своды с поворотом полуциркульной арки под прямым углом (по типу «крещатого свода») располагаются в четырех углах здания (северо-восточном и юго-восточном, северо-западном и юго-западном);

в месте смыкания под прямым углом двух арочных сводов образуется диагональное ребро;

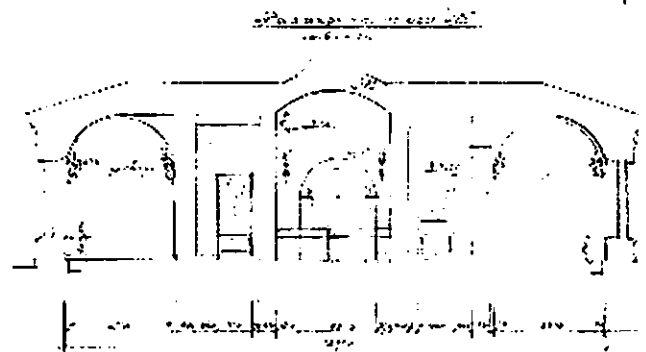

высокая центральная ниша по оси
восточного участка обходной галереи;



наружные (фасадные) стены галереи
прорезаны окнами:

между высокими арочными проемами, по
внешней стене галереи располагаются
арочные окна;



металлическая декоративная решетка (на
уровне пола), прикрывающая трубы системы
отопления помещений, размещенные в
желобе по внешнему периметру
центрального объема и по внутреннему
периметру наружных стен;

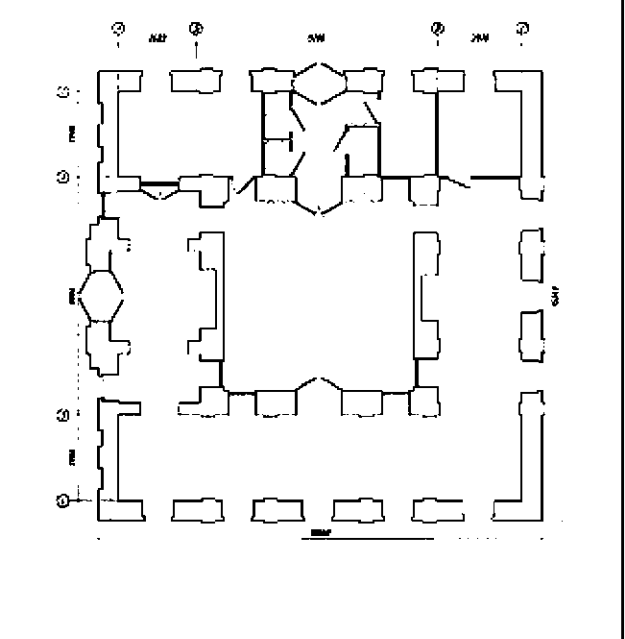
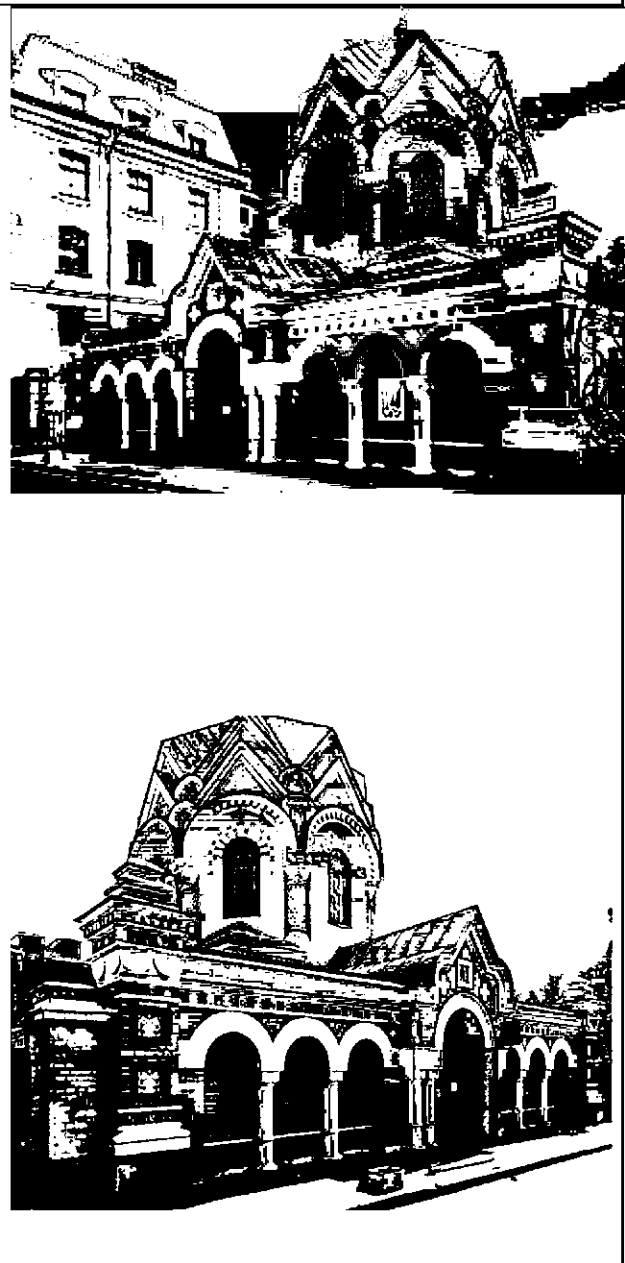

3.	<p>Объемно-планировочное решение:</p>	<p>в габаритах капитальных стен и опорных столбов;</p> <p>план с расположением современных перегородок, ниш и проемов:</p>	
4.	<p>Архитектурно-художественное решение фасадов:</p>	<p>в приемах историзма, стилизующих древнерусскую архитектуру XVII в. построенная в 1906–1908 гг. по проекту арх. Парланда А.А.;</p> <p>цоколь – гранит, известняк;</p> <p>материал и характер отделки фасадов:</p> <p>облицовка стен декоративным глазурованным(?) зигерсдорфским кирпичом охристого цвета, с декоративными полихромными полосками и вставками из глазурованного кирпича (темно-коричневого, зеленого, темно-охристого, светло-охристого и желтого цвета);</p> <p>с декорированием фланкирующих угловых пилонов керамическими изразцами;</p> <p>детали оформления фасадов (в том числе, парадного портала (вход в здание) и двух трехпролетных аркатур по сторонам портала):</p> <p>карнизы, архивольты, колонны и капители, базовые и тяговые элементы фасада, обрамления филенок, навершия угловых «башен» пилонов – из профилированного или резного мраморовидного известняка («эстляндский мрамор»);</p>	

восьмигранный барабан купола –

(с высокими окнами с арочными завершениями) по углам – с нишками, в которые заглублены выстроенные из лекального кирпича угловые декоративные колонны, с орнаментом «городец» на капителях;

профилированный мраморный карниз с дентикулами («сухариками») объединяет полукружья арочных архивольтов в горизонтальных импостах (над капителями трехчетвертных колонн);

выше барабана купол оформлен двумя уменьшающимися ярусами треугольных кокошников, с небольшими арочными кокошниками в основаниях треугольников (между ними);

оба яруса «кокошников» – с профилированными мраморными карнизами, с заполнением поля в охристом кирпиче (с желтыми и зелеными греческими крестами из полихромного кирпича в треугольных кокошниках);

квадратные нишки – в треугольных кокошниках, без заполнения поля; в малых арочных кокошниках – заполнение элементами «городчатого» орнамента;

ярусы кокошников купола;

элемент мраморного венчающего карниза основного фасада – пояс «поребрик» с кубической формы угловой вставкой;

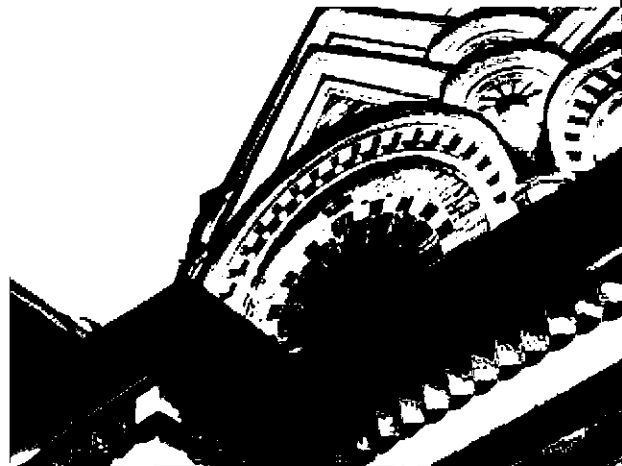
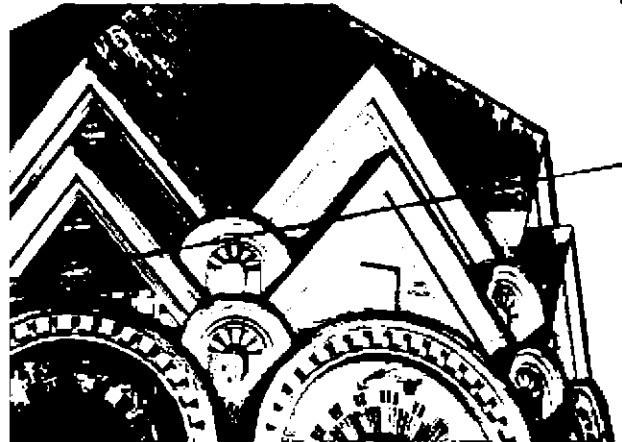
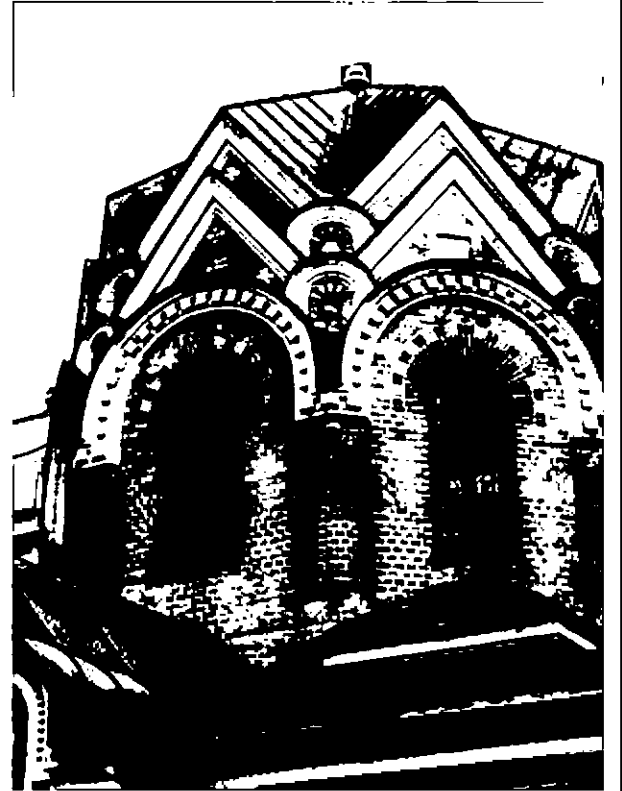

на фоне кирпичных стен барабана, вокруг окон, по четырем сторонам, выложены полихромные кресты из облицовочного кирпича зеленого цвета;

арочные перемычки окон барабана выложены из полихромного кирпича, с орнаментом, расходящимся лучами от центра арки;

деталь импоста архивольта (с тремя кубическими выступами) – на переломе формы венчающего мраморного карниза с дентикулами, над капителью угловой колонны;

цвет лицевых фоновых кирпичей фасадной части барабана и обходной галереи Часовни с ризницей различаются:
в верхней части сооружения (световом барабане) – оттенок охры светлый,
в нижней части здания используется кирпич более темного насыщенного красновато-коричневого оттенка охры;

в зените купола из позолоченного металла – изображение монограммы Христа в виде «хризмы»: в круг вписаны литеры X и P, по сторонам которых греческие буквы альфа и омега;

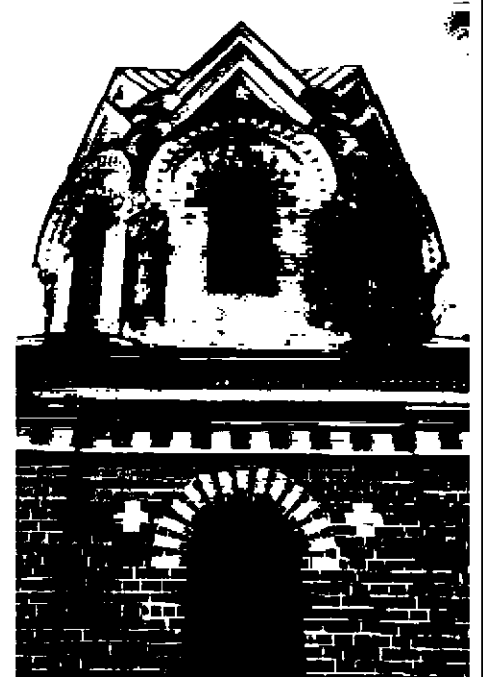
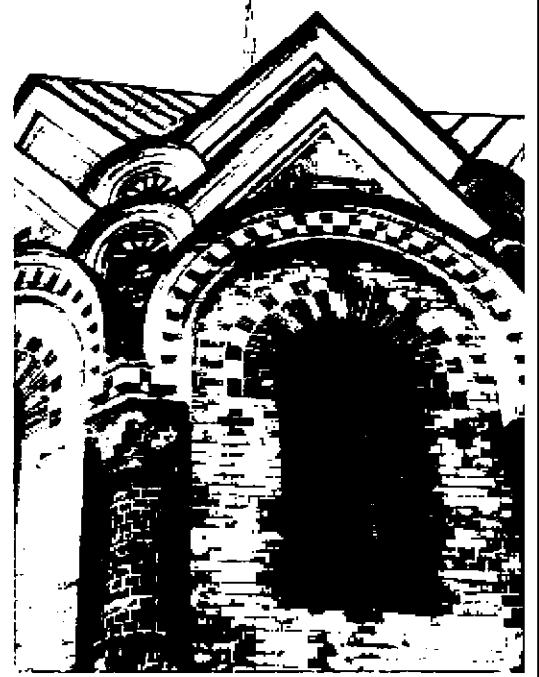

парадный портал
выступает из плоскости стены основного
фасада (ризалит);

фронтон портала снизу оформлен в виде
арки над входным проемом, с опиранием на
трехчетвертные колонки, с кубическими
капителями, поясками и базами (на
гранитных плинтах);
венчающая часть портала (в форме
трехлопастного «кокошника» с килевидным
завершением) обрамлена мраморным
профилированным карнизом с орнаментом
«пила» («поребрик»), с плоскими участками
в местах изгиба орнамента;

килевидное завершение фронтона-
«кокошника» – в виде остроугольного
щипца в торце здания, под двускатной
частью кровли часовни;

плоскость стены фронтона-«кокошника» –
из темно-охристого облицовочного кирпича,
со вставками в виде греческих крестов из
глазурованного желтого и зеленого кирпича;

мраморный профилированный архивольт
полуциркулярной арки над дверным проемом
разделен на трапециевидные сегменты
(«клинчатая кладка»), и внизу переходит в
горизонтальные части – «плечи» (импосты
арки);

на углах фронтона (между горизонтальными
частями карниза «кокошника» и «плечами»
архивольты), в углублениях находятся малые
резные мраморные угловые колонки, с
кубоватыми капителями и базами-плинтами;

«плечи» архивольты арки фронтона
переходит по стене основного фасада в
горизонтальную часть – «плечи» архивольты
«тройной аркады», выстроенной по типу
аркатуры или аркатурно-колончатого пояса;



под щипцом, по оси фронтона – мозаичное панно с образом «Спаса Нерукотворного» (эскиз Парланда А.А. –?)* в филенке, в мраморной профилированной раме, по сторонам от рамы – два декоративных «греческих» креста из мраморных плит;

*В мозаике фронтона использована золотая и серебряная кантарель.

две трехарочных композиции (аркатуры) – слева и справа от парадного портала главного входа;

мраморная тяга над архивольтами аркатуры, вместе с фризом из полихромного кирпича, проходят по всему периметру здания, исключая центральный парадный портал; нижняя профилированная мраморная тяга проходит по нишам и колоннам аркатуры на западном фасаде, и в простенках между пилястрами, в уровне – под оконными отливами;

по углам здания, правая и левая аркады примыкают к квадратным столбам – «башням», которые выглядят со стороны основного фасада как массивные фланкирующие пилоны;

стены под архивольтами арок уходят вглубь фасада, образуя ниши и создавая рельефную объемность аркатурного ряда;

импосты архивольтов трех арок аркатуры, облицованные мрамором, опираются на две трехчетвертные мраморные колонны с кубоватыми капителями (в центральной части каждой аркады) и на боковые стены ниши;

в каждой аркаде в глубине ниш располагаются по два ложных окна, выделенных на охристом фоне красно-коричневым кирпичом (с зелеными крестами сверху) и по одному прорезному окну (ближнее к центральному portalу);



венчающий профилированный карниз, декорированный орнаментом «пила» («поробрик»), продолжает карниз, обрамляющий завершение фронтона-«кокошника» парадного портала;

декоративный фриз из полихромного кирпича цвета темной и светлой охры, между карнизом и мраморной тягой над аркатурой;

декоративное оформление угловых «башен»-пилонов:

фигурные навершия «башен»-пилонов выступают над углами основной четырехскатной кровли здания; форма наверший – в виде перевернутой фигуры «гирька», с венчающим профилированным резным мраморным карнизом с дентикулами; с покрытием карниза медным отливом; с фризом из кирпича светлой и темной охры, включающим орнамент выпущенного кирпича – «поробрик»;

под кирпичным фризом наверший – мраморный резной декор, стилизованный под кубоватые капители; две полосы фризов (сверху и снизу поля с филенками) из облицовочного темно-красного и желтого кирпича огибают «башни» пилонов;

филенки с рамками, выложенными уступами из ярко-красного, темно-красного и темно-охристого кирпича;

в филенки вмонтированы керамические изразцы с растительным орнаментом; между собой филенки разделены рядом выпущенного кирпича;

от декоративных кирпичных поясов поле с филенками отделяют мраморные профили валиков;

мраморные профилированные базы «башен»-пилонов опираются на массивный цоколь – тумбы из ладожского гранита насыщенного розового цвета;

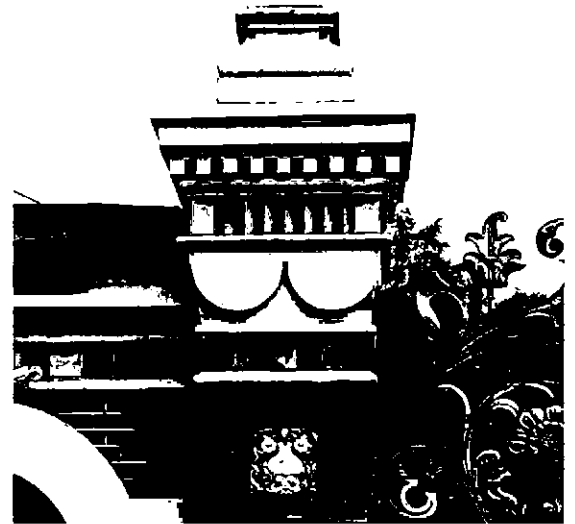
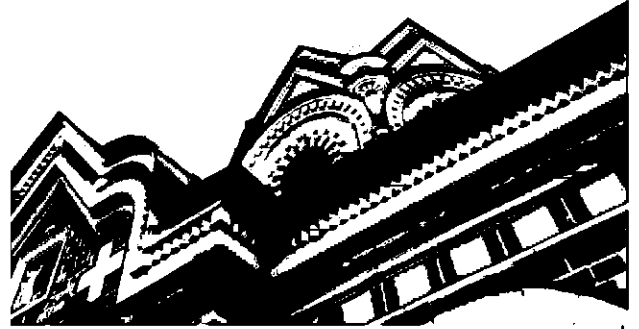

к правой стороне основного фасада (непосредственно к «башне»-пилону) примыкает кованое ограждение территории

южный, северный и восточный фасады Часовни с ризницей декорированы пилястрами и прорезаны окнами, с подоконными отливами; венчающий профилированный мраморный карниз и декоративный фриз, окаймляющие северного, восточного и южного фасады здания, повторяют элементы основного фасада;

декоративная мраморная полоса в нижней части здания выполнена одинаково на всех фасадах, оформляя весь периметр, исключая «башни»-пилоны и мраморные колонны аркад;

отмостка вокруг северного, восточного и южного фасадов – мраморные плиты;

оконные и дверные проемы (местоположение, габариты и конфигурация);*

наружная дверь западного фасада – двустворчатая деревянная; материал – дуб; с филенками в три вертикальных ряда и с отбойником из оцинкованной стали, в нижней части двери; заполнение полукруглой части дверного проема (лонгета) – деревянная филенчатая панель; все двери дополнительно защищены снаружи коваными решетками с растительным орнаментом; створки решетки – на трех петлях, открываются наружу, рама – из металлического профиля; заполнение кованым орнаментом лонгета, в арке из полихромного облицовочного кирпича;

*Все исторические наружные двери и окна (деревянные, дубовые) утрачены;



козырек над дверью северного фасада – с коваными подзорами и кронштейнами, с растительными орнаментами;

окрытие козырька – медные листы;

наружная дверь северного фасада – двустворчатая деревянная;
материал – дуб;
с филенками в три вертикальных ряда и с отбойником из оцинкованной стали, в нижней части двери;

оформление оконных проемов: *

все арочные перемычки над окнами
выложены из облицовочного кирпича

– на фоне фасадного кирпича цвета темной охры – орнамент арки из полихромных кирпичей (темно-коричневого, темно-охристого и светло-охристого цвета); с фланкирующими арку греческими крестами из кирпичей светлой охры;

все окна обходной галереи закрыты снаружи коваными решетками с растительным орнаментом;
створки решеток – на двух петлях, открываются наружу, рама - из металлического профиля;

*Современное исполнение оконных заполнений – металлопластик;

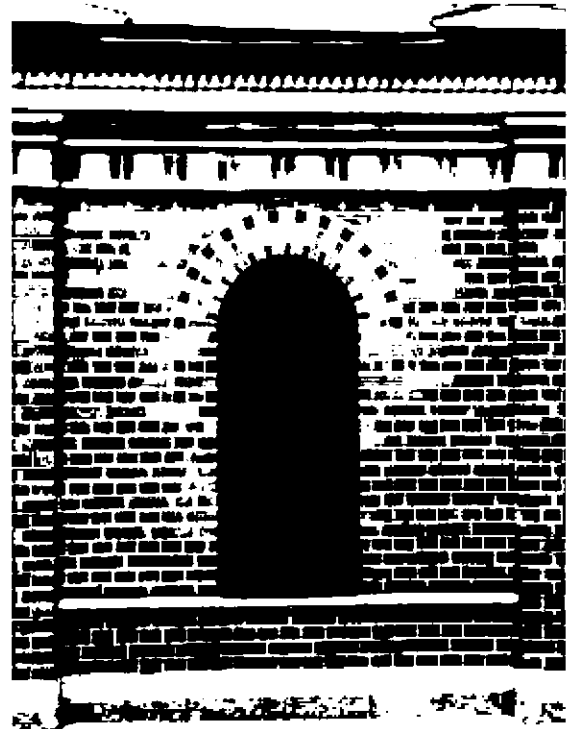

два окна ложных аркад парадного фасада оформлены аналогично окнам второстепенных фасадов, с добавлением над кирпичными перемычками мраморных архивольтов арок и колонн аркатуры;

три мраморные сомкнутых архивольта аркатуры раскрепованы на трапециевидные элементы и выстроены по типу «клинчатой кладки»;



со стороны главного фасада кованые решетки на окнах вмонтированы в откосы и не открываются;

рамные конструкции (металлические стропила) кровли фасадов основного объема здания, покрыты медными листами;

мелкие и сложные выступы на фасаде, кокошники и отливы покрыты медью (листовая выколотка); водосточные трубы выполнены из меди;

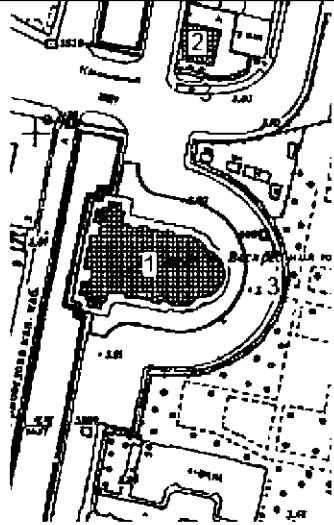
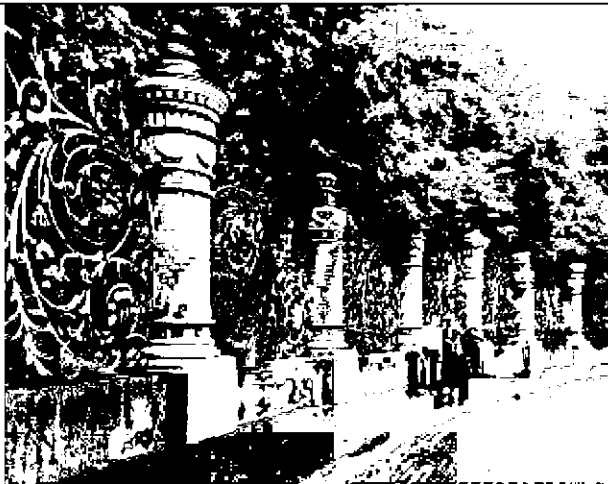

III. Ограда
Санкт-Петербург, Грибоедова кан. наб., 2-а

1.	Объемно-пространственное решение:	<p>Местоположение:</p> <ul style="list-style-type: none"> – «северная ветвь» ограды окружает здание Часовни с ризницей с западной, южной и юго-восточной стороны); – «южная ветвь» ограды замыкает Михайловский сад с западной и северо-западной стороны; <p>Ограды (№ 3 на плане):</p>	
2	Архитектурное решение фасадов:	<p>ограда построена в 1903–1907 гг. по проекту арх. Парланда А.А.; *</p> <p>*Полукруглая ограда длиной более 250 метров была изготовлена в 1903–1907 годах на художественно-слесарном заводе «Карл Винклер»:</p> <p>ограда установлена на высокий гранитный цоколь между фигурными цилиндрическими колоннами, облицованными фасадным кирпичом двух тонов (кирпич изготовлен на предприятии князя Голицына); навершия и базы мощных опор вырезаны из эстляндского мрамора на фирме «Кос и Дюр» (она же поставляла мрамор для облицовки самого «Спаса на крови»);</p> <p>Первозданный вид симметричной ограды был нарушен в 1920-е годы, когда со стороны Конюшенной площади вдоль Марсова поля по направлению к Троицкому мосту проложили трамвайные пути;</p> <p>в этой связи между Михайловским садом и зданием Ризницы ограду пришлось «разорвать», а снятые секции установить вдоль трамвайного проезда.</p>	 

«Северная ветвь» ограды (ограда Часовни с ризницей) состоит из трех частей:

- ограждение в виде раскрепованной стены, облицованной фасадным кирпичом, на высоком цоколе и с профилированным карнизом (две части, с разрывом на ворота);
- ажурная кованая решетка между круглых в плане высоких столбов, на массивном каменном раскрепованном цоколе (5 секций);
- ограждение со звеньями из вертикальных пик, на мраморном (известняковом) цоколе;

«Южная ветвь» ограды (ограда Михайловского сада) также состоит из трех частей:

- ограждение в виде раскрепованной стены, облицованной фасадным кирпичом, на высоком цоколе и с профилированным карнизом (две части, с разрывом на ворота);
- ажурная кованая решетка между круглых в плане высоких столбов, на массивном каменном раскрепованном цоколе (52 секции); с парадными воротами, в плане расположенными по оси радиусной части ограды и по оси Собора Воскресения Христова ("Спас на крови");
- ограждение со звеньями из вертикальных пик, на мраморном (известняковом) цоколе;

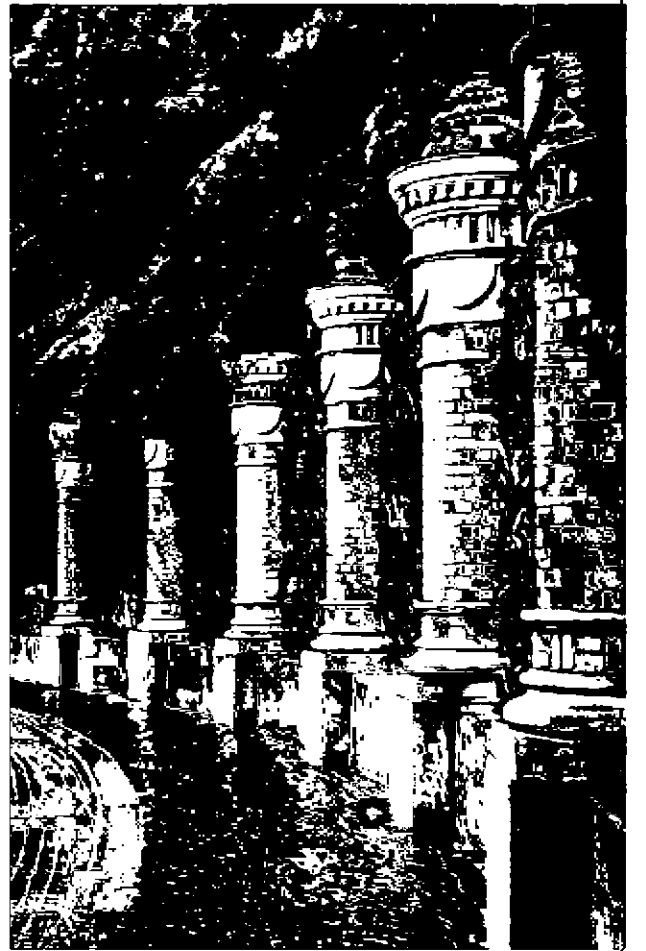
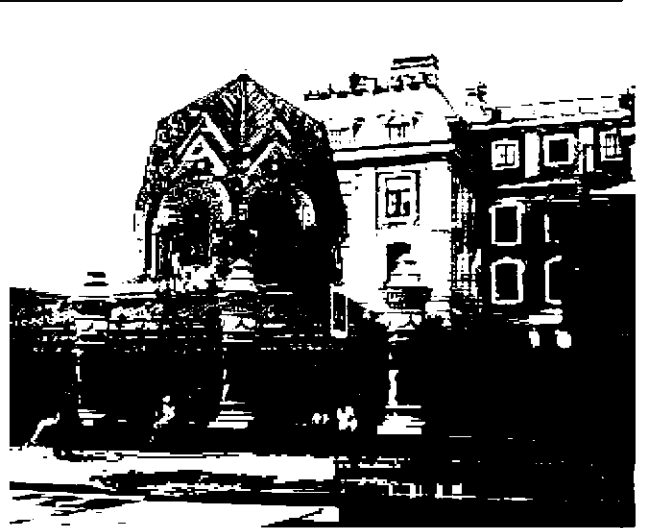

Ограда Часовни с ризницей:

слева от главного фасада здания Часовни с ризницей расположено ограждение с двумя столбами, фланкирующими кованые ворота:

правый столб примыкает к «башне»-пилону фасада Часовни с ризницей; левый столб примыкает к ограждению в виде стены, которая упирается в стену здания Высшей школы народных искусств (наб. канала Грибоедова, д.2);

столбы и стена ограждения выполнены из облицовочного полихромного кирпича:

– высокая цокольная часть в темно-коричневом цвете;
– на фоне основного поля из светло-охристого кирпича выложен ряд темно-коричневых крестов и полоса в один ряд кирпичной кладки;

– профилированный карниз: ряд из лекального темно-коричневого кирпича и два ряда – из светло-охристого; выше карниза стена и столбы открыты отливом; навершия столбов (из двух рядов выпущенного кирпича) открытыми четырехскатными металлическими отливами;

кованая решетка въездных ворот с «классическим» орнаментом, с выступающими над верхней горизонтальной планкой «пиками» с «шариками»-завершениями; с кругами и накладными цветками-розетками по центру круга; с симметричной растительной виньеткой в венчающей части, по оси распашных ворот;

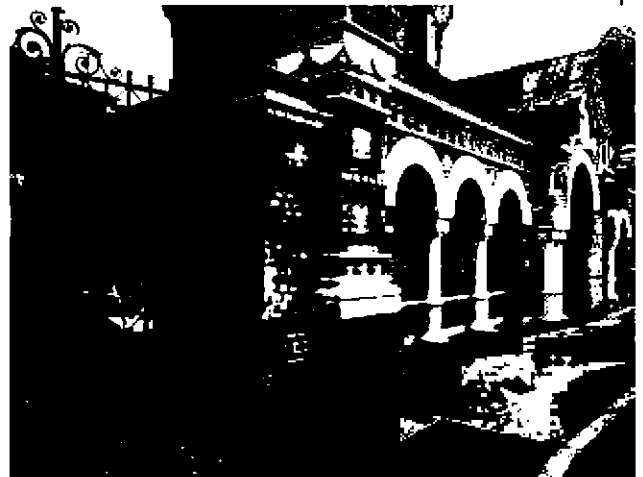

справа от главного фасада Часовни с ризницей, к «башне»-пилону примыкает высокая кованая ограда на гранитном раскрепованном цокольном основании;

до углового столба расположен один пролет (звено) кованой решетки ограды;

раскрепованный цоколь, из блоков ладожского темно-розового гранита;

столбы ограды Часовни с ризницей:

круглые в плане, в виде колонн, декорированных облицовочным полихромным кирпичом; с полосами темной охры на фоне светлой охры, огибающими по спирали стволы колонн;

с мраморной* профилированной базой и плинтом; с мраморными поясками, отделяющими пояса (с чередованием по два разноцветных кирпича – темной и светлой охры);

с фестонированном мраморном резном фризом и декоративным пояском «поребрик» в верхней части колонны;

фигурные мраморные навершия столбов, с коническим завершением; мраморный профилированный карниз с дентикулами окрыт медным отливом;

*При сооружении ограды использован эстляндский мрамор, аналогичный мраморным деталям фасадов храма;

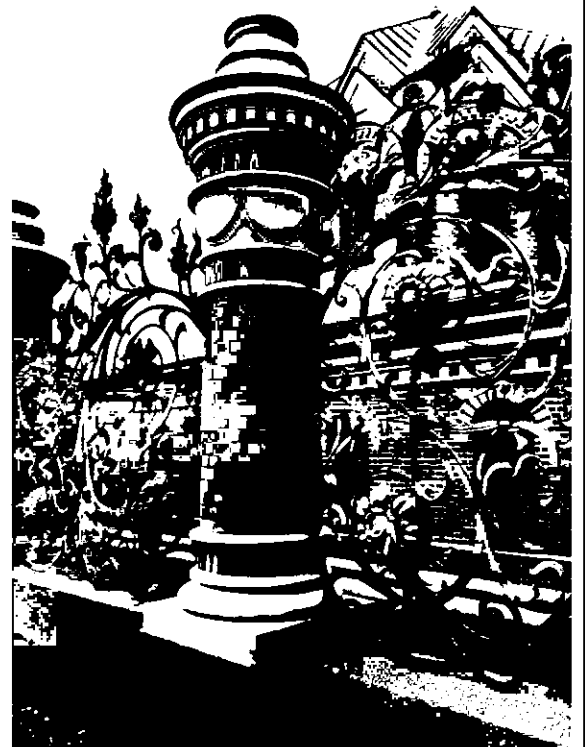
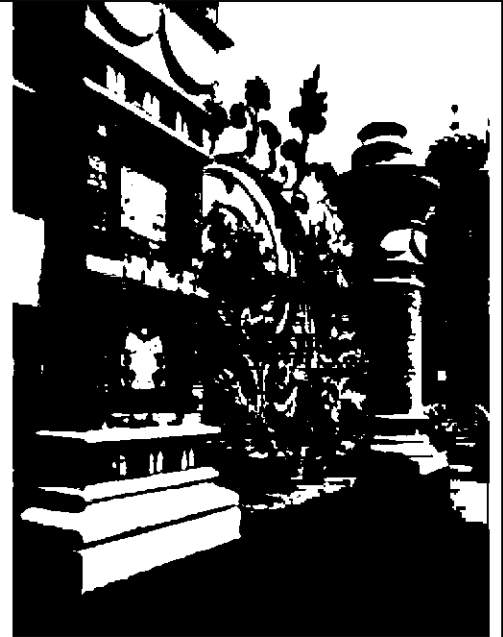

декорирование стволов колонн полосами из полихромного облицовочного кирпича:

полосы темной охры на фоне светлой охры (применено чередование через одну колонну – декорирование полосами светлой охры на фоне темной);

полосы огибают стволы колонн по спирали (применено чередование через одну колонну – изменение направления витков спиралей);

звенья ограды (черный металл,ковка) ажурные, с мотивами растительного характера:

крепление звеньев к столбам: по двум сторонам каждое звено ограды фиксируют по три металлических стержня (?);

основу рисунка звеньев ограды составляет крупный растительный орнамент с коваными цветами, окутанными переплетениями металлических стеблей, раскинутых по всей ограде:

мотив с изгибами витиеватых соединений цветков и листьев на длинных извивающихся стеблях схож с мотивами фантастической флоры древнерусских «травных росписей»; *

переплетение частей кованых деталей крупного растительного орнамента, с наложением их друг на друга, делают решетку ограждения объемной (неплоской) и позволяют любоваться рисунком не только при фронтальном разглядывании, но и при осмотре по направлению движения вдоль ограды;

*Орнамент кованых звеньев ограждения Михайловского сада и Часовни с ризницей напоминает изгибы стеблей и формы цветков в различных деталях оформления интерьера храма: резьбе каменных порталов в притворах; в прорезном панно под центральным кокошником алтарной преграды; резных панно на цоколе иконостаса; в узорах вставок из яшмы – в северном и южном киотах;

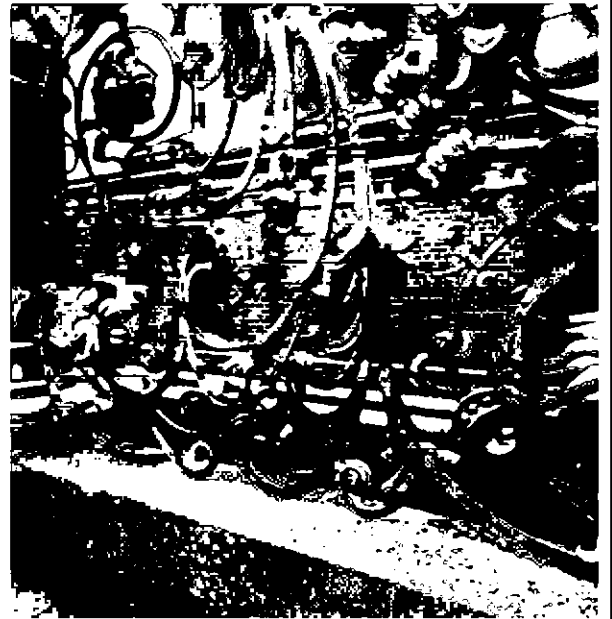
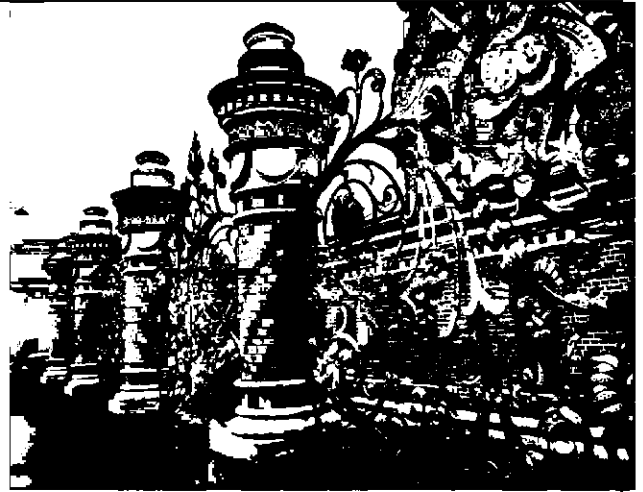

изменение внешнего вида «северной ветви» ограды:
 парадная часть ограды выстроена по прямой линии и заканчивается круглым столбом;
 далее, по дуге в плане, установлено ограждение с пиками на каменном цоколе;



детали ограждения со звеньями из вертикальных пик;

металлические столбы ограждения с металлическими оголовками;
 звенья из пик (черный металл, ковка);
 цоколь из известняковой плиты с карнизом;

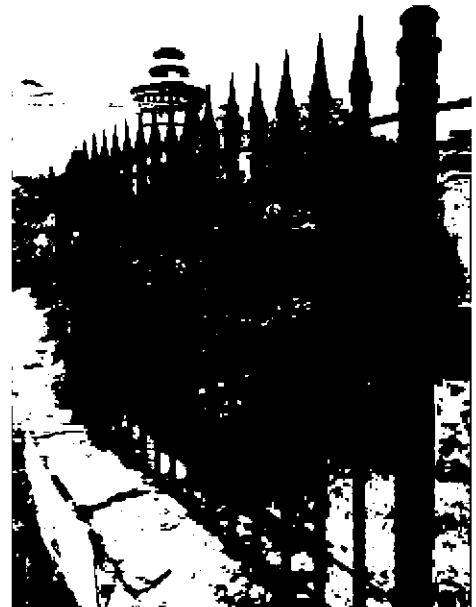

Ограда Михайловского сада:

ограждение в виде раскрепованной стены, облицованной фасадным кирпичом (две части, с разрывом на ворота);
 столбы и стена ограждения выполнены из облицовочного полихромного кирпича:
 – высокая цокольная часть в темно-коричневом цвете;
 – на фоне основного поля из светло-охристого кирпича выложен ряд темно-коричневых крестов и полоса в один ряд кирпичной кладки;
 – профилированный карниз: ряд из лекального темно-коричневого кирпича и два ряда – из светло-охристого;



выше карниза стена и столбы открыты отливом;
навершия столбов (из двух рядов выпущенного кирпича) открытыми четырехскатными металлическими отливами;

кованая решетка въездных ворот с «классическим» орнаментом;

столбы «южной ветви» ограды Михайловского сада:

мраморный профилированный декор, кирпичный декоративный пояс «поребрик» (в верхней части колонны), композиционное решение полос из полихромного кирпича – все детали оформления столбов «южной ветви» ограды Михайловского сада соответствует аналогичным деталям оформления «северной ветви» ограды Часовни с ризницей;

парадные ворота (по оси радиусной части ограды и храма):

фланкирующих ворота кирпичных воротных пилонов (с мраморными декоративными элементами, вставками из керамических изразцов, с венчающими фонарями – светильниками) на гранитных основаниях;

и двух металлических кованых ажурных створок, с мотивами растительного характера, с вертикальными центральными стержнями – нащельниками на каждой створке, смыкающимися при закрытии ворот; нащельники – с овальными щитами (с монограммой императора Александра III) и венчающими розетками в виде пятилистного цветка;

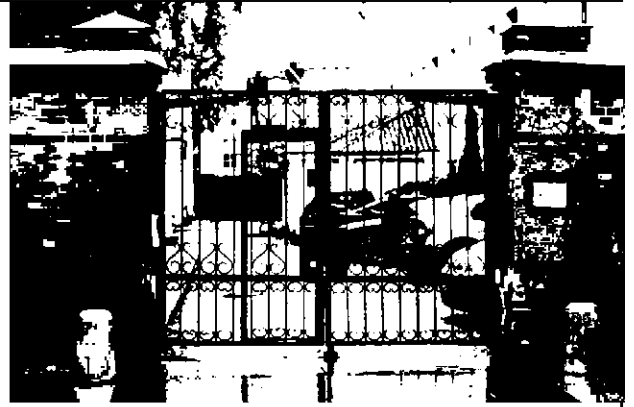

воротные столбы – в виде 3-х ярусного пилона облицованного кирпичом, сомкнутого с полуколонной (декор полуколонны аналогичен декору круглых столбов ограды); основание пилона – из мраморной плиты; ярусы пилона разделены мраморными тягами, филенчатые; в поле филенок – полихромные керамические изразцы с орнаментом из стилизованных цветов и птиц;

над третьим ярусом пилона – профилированный мраморный карниз (с дентикулами) под 4-х скатным покрытием; над покрытием карниза – кирпичная тумба навершия пилона (с филенками и вставками полихромного глазурованного кирпича). на мраморной гладкой профилированной базе и с мраморной подставкой под кованый светильник;

пилоны – прямоугольные в плане; декоративное оформление пилонов с фронтальных сторон повторяется с боковых внутренних сторон пилонов дважды;

три яруса ниш с керамическими изразцами, по два изразца в каждом ряду; в кирпичной части навершия пилона – по две филенки со вставками полихромного кирпича с двух боковых сторон;

на стержне центрального вертикального «нащельника» каждой из створок расположена накладка в виде овального щита; с монограммой императора Александра III и царской короной (над смыкающимися завитками орнамента, обрамляющего щит);

стержни нащельников оформлены с внешней стороны рисунком орнамента «веревка»;

венчает каждый из двух стержней кованый пятилистный цветок, на пике-стебле и расходящимися в стороны завитками стилизованных листьев;



створки ворот закреплены на петлях: в боковые внутренние фасады пилонов встроены массивные воротные петли; дополнительная петля снизу встроена в фундамент основания пилонов;

композиция рисунка каждой из воротных створок формируется на основе сочетания симметричных элементов (относительно вертикальной оси створки), расположенных в нижнем прямоугольном «фризе», и несимметричных деталей орнамента, подчиненных изгибу большого завитка стебля, исходящего по арочнообразной дуге от центра ворот к краям;

светильники металлические кованые, с тремя стеклянными фонарями; кованое основание в виде вазы, с тремя декоративными стеблями (два изгибаются в стороны и вниз, в виде кронштейнов для двух боковых фонарей, а один – вверх, в качестве опоры для верхнего фонаря); стебли дополнены коваными деталями растительного характера – листьями и крупными бутонами (в местах крепления ламп), по оси светильников – многолепестковые розетки; каждый плафон выполнен из молочного цвета стекла (в форме шара, в металлической оплетке) и заключен в металлическое кольцо, закрепленное к кованым деталям основания;

вид на храм Воскресения Христова («Спас на крови») – со стороны Михайловского сада; через парадные ворота, фланкированные пилонами со светильниками; ось ворот совпадает с продольной осью здания.

