



У К А З

Губернатора Нижегородской области

03.08.2025

№ 159

Об установлении охранной зоны памятника природы регионального значения «Болото Темное»

В соответствии с Земельным кодексом Российской Федерации, пунктами 10, 11 статьи 2 Федерального закона от 14 марта 1995 г. № 33-ФЗ «Об особо охраняемых природных территориях», пунктом 1 части 1 статьи 6 и статьей 10 Закона Нижегородской области от 8 августа 2008 г. № 98-З «Об особо охраняемых природных территориях в Нижегородской области», постановлением Правительства Российской Федерации от 19 февраля 2015 г. № 138 «Об утверждении Правил создания охранных зон отдельных категорий особо охраняемых природных территорий, установления их границ, определения режима охраны и использования земельных участков и водных объектов в границах таких зон», в целях предотвращения неблагоприятных антропогенных воздействий на памятник природы регионального значения «Болото Темное», расположенный в Тонкинском муниципальном округе Нижегородской области:

1. Установить охранную зону памятника природы регионального значения «Болото Темное» в границах согласно приложению, к настоящему Указу.

2. Утвердить Положение об охранной зоне памятника природы регионального значения «Болото Темное».

3. Установить, что возмещение убытков, причиненных в связи с установлением охранной зоны памятника природы регионального значения «Болото Темное», осуществляет Правительство Нижегородской

области в порядке, предусмотренном статьей 57.1 Земельного кодекса Российской Федерации. Срок наступления обязанности по возмещению убытков составляет не более 5 лет со дня вступления в силу настоящего Указа.

4. Министерству экологии и природных ресурсов Нижегородской области обеспечить:

- направление информации об утвержденных границах охранной зоны памятника природы регионального значения «Болото Темное» в орган регистрации прав для учета в Едином государственном реестре недвижимости в порядке, установленном Федеральным законом 13 июля 2015 г. № 218-ФЗ «О государственной регистрации недвижимости»;

- размещение информации об утвержденных границах охранной зоны памятника природы регионального значения «Болото Темное» на своем официальном сайте в информационно-телекоммуникационной сети «Интернет».

5. Контроль за исполнением настоящего Указа возложить на заместителя Губернатора Нижегородской области Морозова С.Э.

6. Настоящий Указ вступает в силу по истечении десяти дней после дня его официального опубликования.

Губернатор

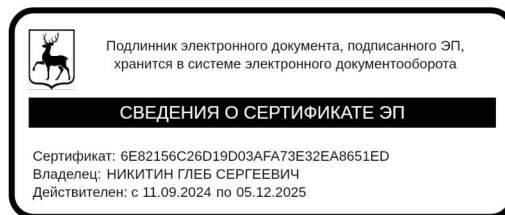

Г.С.Никитин

ПРИЛОЖЕНИЕ
к Указу Губернатора
Нижегородской области
от 03.08.2025 № 159

**Границы охранной зоны памятника природы регионального значения
«Болото Темное»**

**СХЕМА РАСПОЛОЖЕНИЯ ТЕРРИТОРИИ ОХРАННОЙ ЗОНЫ
ПАМЯТНИКА ПРИРОДЫ РЕГИОНАЛЬНОГО ЗНАЧЕНИЯ «БОЛОТО ТЕМНОЕ»**

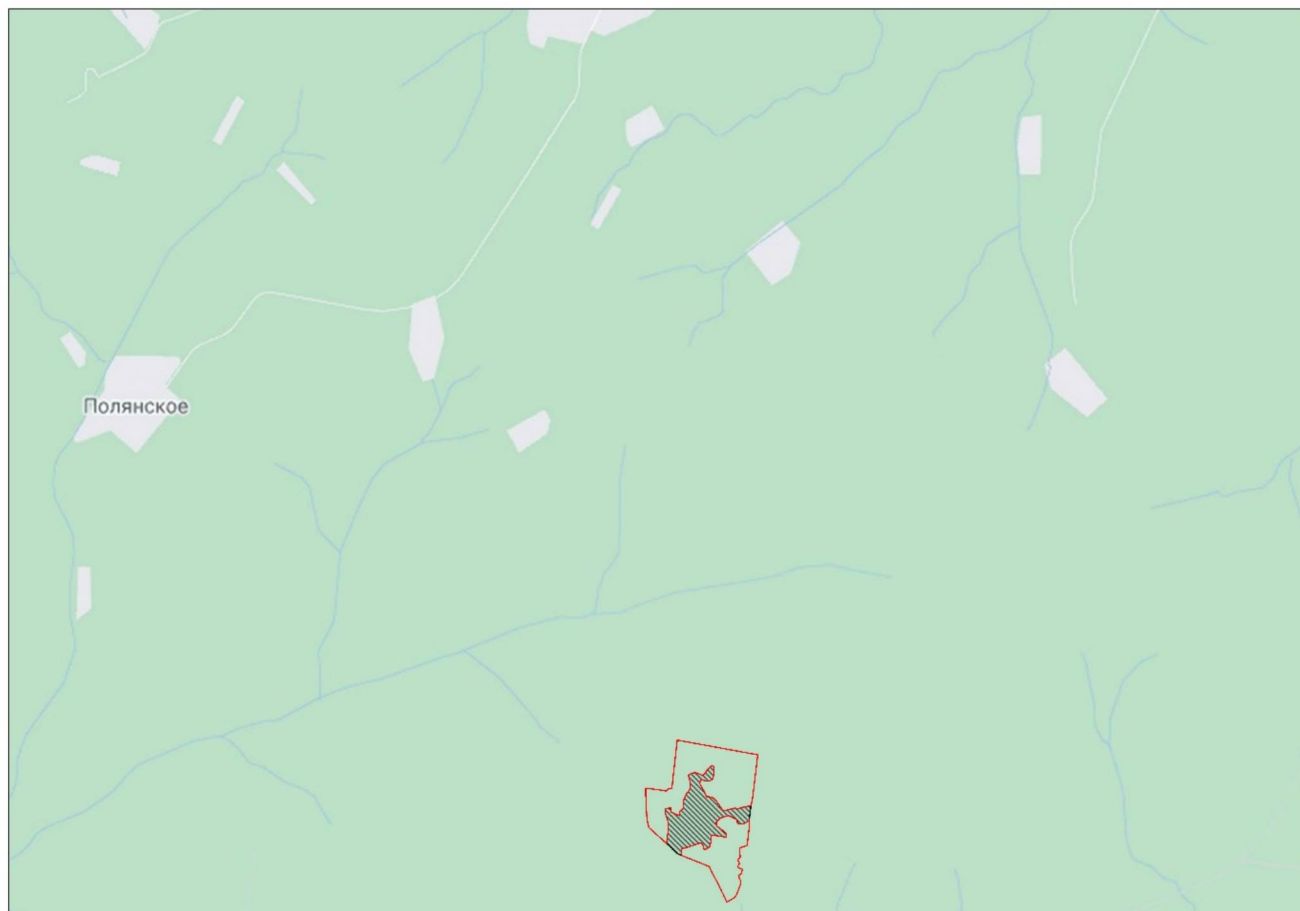

Масштаб 1:15000

Условные обозначения:



- граница охранной зоны памятника природы регионального значения «Болото Темное»



- граница памятника природы регионального значения «Болото Темное»

**СХЕМА ГРАНИЦ ОХРАННОЙ ЗОНЫ ПАМЯТНИКА ПРИРОДЫ РЕГИОНАЛЬНОГО ЗНАЧЕНИЯ
«БОЛОТО ТЕМНОЕ» С УЧЕТОМ КВАРТАЛЬНОЙ СЕТИ ПАКАЛЕВСКОГО УЧАСТКОВОГО
ЛЕСНИЧЕСТВА ТОНКИНСКОГО РАЙОННОГО ЛЕСНИЧЕСТВА**

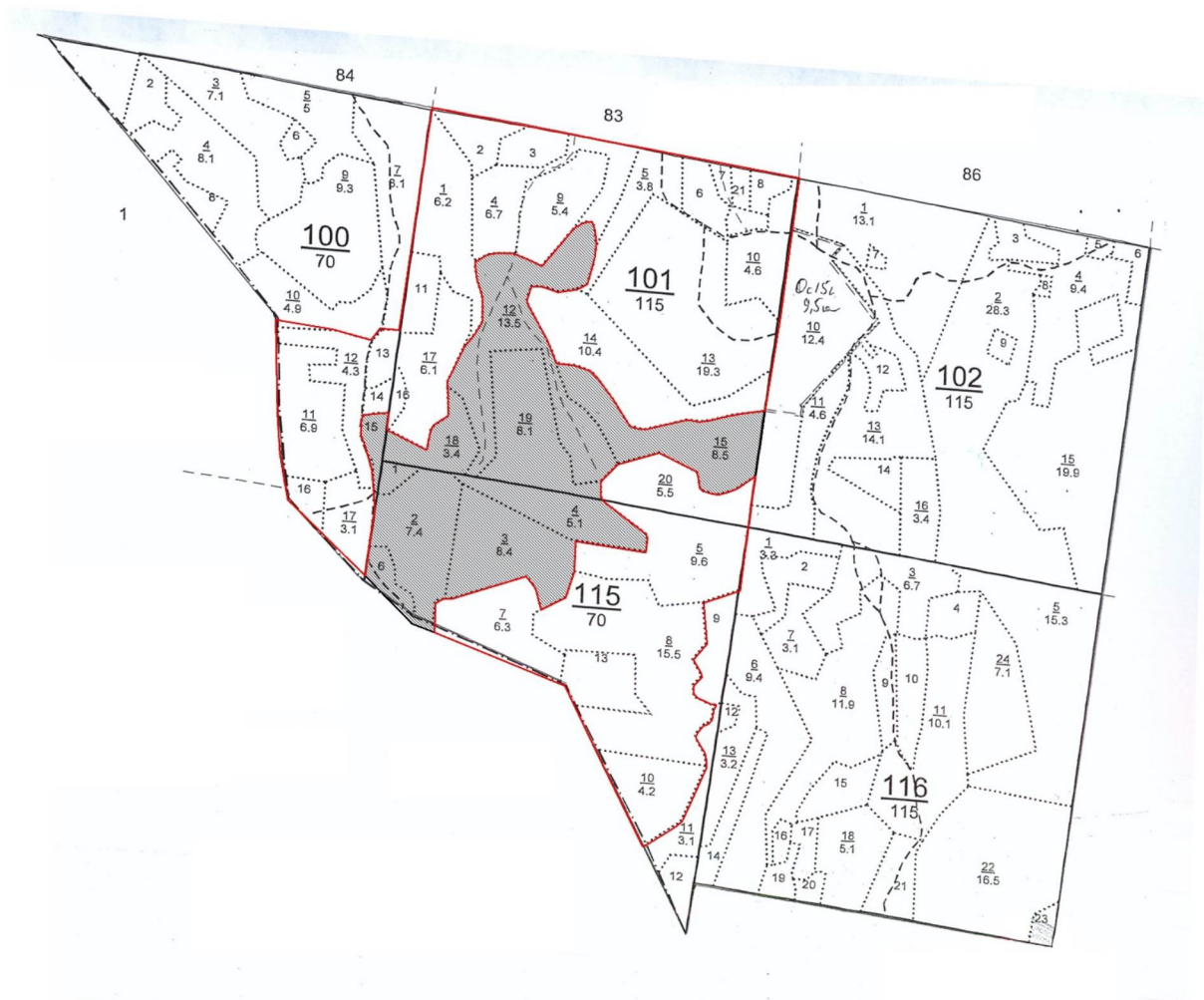

Масштаб 1:30000

Условные обозначения:

 - граница охранной зоны памятника природы регионального значения «Болото Темное»

 - граница памятника природы регионального значения «Болото Темное»

**СХЕМА ГРАНИЦ ОХРАННОЙ ЗОНЫ
ПАМЯТНИКА ПРИРОДЫ РЕГИОНАЛЬНОГО ЗНАЧЕНИЯ «БОЛОТО ТЕМНОЕ»**

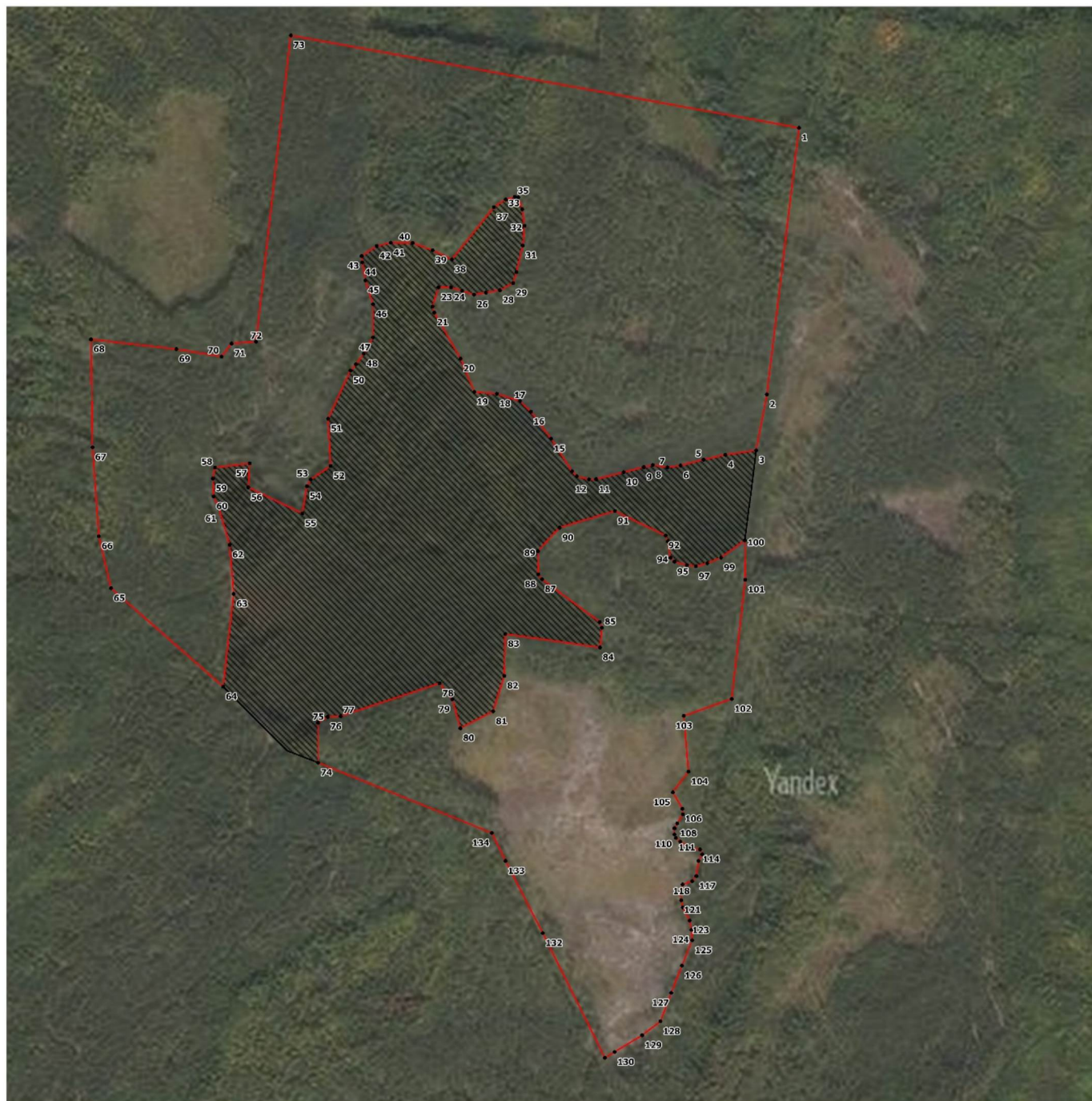

Масштаб 1:20000

Условные обозначения:



- граница охранной зоны памятника природы регионального значения «Болото Темное»



- граница памятника природы регионального значения «Болото Темное»

• 1

- обозначения поворотной точки границы охранной зоны памятника природы регионального значения «Болото Темное»

I. Сведения о границах охранной зоны памятника природы регионального значения «Болото Темное» (далее - объект)

Сведения об объекте		
№ п/п	Характеристики объекта	Описание характеристик
1	2	3
1	Местоположение объекта	Тонкинский муниципальный округ Нижегородской области на землях лесного фонда в пределах частично в пределах кварталов 100, 101, 115 Пакалевского участкового лесничества Тонкинского районного лесничества
2	Площадь объекта +/- величина погрешности определения площади (P +/- Дельта P)	Общая площадь охранной зоны – 137 га

II. Сведения о местоположении границ объекта

Сведения о местоположении границ охранной зоны памятника природы					
1. Система координат: МСК-52					
2. Сведения о характерных точках границ объекта:					
Обозначение характерных точек границ	Координаты		Метод определения координат характерной точки	Средняя квадратичная погрешность положения характерной точки (Mt), м	Описание обозначения точки на местности (при наличии)
	X	Y			
1	2	3	4	5	6
-	-	-	-	-	-
3. Сведения о характерных точках части (частей) границы объекта					
1	626289,83	3162770,46	Картометрический	2,5	-
2	625680,78	3162654,95	Картометрический	2,5	-
3	625563,84	3162630,01	Картометрический	2,5	-
4	625555,71	3162565,08	Картометрический	2,5	-
5	625546,76	3162519,39	Картометрический	2,5	-
6	625535,37	3162470,49	Картометрический	2,5	-
7	625532,12	3162443,24	Картометрический	2,5	-
8	625537,81	3162412,77	Картометрический	2,5	-
9	625533,74	3162393,54	Картометрический	2,5	-
10	625523,98	3162351,05	Картометрический	2,5	-
11	625510,15	3162292,53	Картометрический	2,5	-
12	625510,15	3162278,10	Картометрический	2,5	-
13	625517,47	3162252,45	Картометрический	2,5	-
14	625528,05	3162242,83	Картометрический	2,5	-
15	625597,20	3162200,35	Картометрический	2,5	-

16	625654,96	3162158,66	Картометрический	2,5	-
17	625677,74	3162136,22	Картометрический	2,5	-
18	625694,01	3162088,12	Картометрический	2,5	-
19	625698,89	3162040,83	Картометрический	2,5	-
20	625769,67	3162013,58	Картометрический	2,5	-
21	625867,29	3161960,66	Картометрический	2,5	-
22	625880,31	3161957,46	Картометрический	2,5	-
23	625920,17	3161970,28	Картометрический	2,5	-
24	625919,36	3161996,74	Картометрический	2,5	-
25	625912,03	3162019,98	Картометрический	2,5	-
26	625903,09	3162044,83	Картометрический	2,5	-
27	625907,16	3162069,68	Картометрический	2,5	-
28	625911,22	3162099,34	Картометрический	2,5	-
29	625925,87	3162127,40	Картометрический	2,5	-
30	625948,64	3162134,61	Картометрический	2,5	-
31	626003,97	3162149,05	Картометрический	2,5	-
32	626045,45	3162153,85	Картометрический	2,5	-
33	626080,44	3162149,85	Картометрический	2,5	-
34	626105,66	3162141,82	Картометрический	2,5	-
35	626106,47	3162134,61	Картометрический	2,5	-
36	626101,59	3162115,37	Картометрический	2,5	-
37	626086,13	3162090,52	Картометрический	2,5	-
38	625977,93	3161999,95	Картометрический	2,5	-
39	625998,27	3161959,86	Картометрический	2,5	-
40	626014,54	3161918,18	Картометрический	2,5	-
41	626016,17	3161872,48	Картометрический	2,5	-
42	626009,66	3161842,82	Картометрический	2,5	-
43	625989,32	3161810,76	Картометрический	2,5	-
44	625976,30	3161811,57	Картометрический	2,5	-
45	625938,07	3161817,18	Картометрический	2,5	-
46	625887,63	3161832,40	Картометрический	2,5	-
47	625817,67	3161830,81	Картометрический	2,5	-
48	625784,31	3161810,76	Картометрический	2,5	-
49	625762,35	3161793,93	Картометрический	2,5	-
50	625749,33	3161781,91	Картометрический	2,5	-
51	625649,26	3161733,01	Картометрический	2,5	-
52	625550,01	3161736,21	Картометрический	2,5	-
53	625522,35	3161693,73	Картометрический	2,5	-
54	625508,52	3161685,71	Картометрический	2,5	-
55	625451,57	3161674,49	Картометрический	2,5	-
56	625508,52	3161562,26	Картометрический	2,5	-
57	625558,96	3161566,27	Картометрический	2,5	-
58	625551,64	3161493,33	Картометрический	2,5	-
59	625528,86	3161488,51	Картометрический	2,5	-

60	625491,44	3161489,31	Картометрический	2,5	-
61	625465,41	3161499,73	Картометрический	2,5	-
62	625388,94	3161520,58	Картометрический	2,5	-
63	625285,61	3161526,99	Картометрический	2,5	-
64	625091,42	3161500,54	Картометрический	2,5	-
65	625316,77	3161283,03	Картометрический	2,5	-
66	625569,64	3161269,10	Картометрический	2,5	-
67	625738,60	3161259,80	Картометрический	2,5	-
68	625827,85	3161265,07	Картометрический	2,5	-
69	625802,04	3161417,53	Картометрический	2,5	-
70	625792,73	3161510,62	Картометрический	2,5	-
71	625825,33	3161535,41	Картометрический	2,5	-
72	625818,34	3161609,33	Картометрический	2,5	-
73	626459,90	3161713,31	Картометрический	2,5	-
1	626289,83	3162770,46	Картометрический	2,5	-
74	624927,81	3161696,55	Картометрический	2,5	-
75	625011,45	3161698,53	Картометрический	2,5	-
76	625023,66	3161718,58	Картометрический	2,5	-
77	625024,47	3161745,83	Картометрический	2,5	-
78	625088,74	3161955,05	Картометрический	2,5	-
79	625054,57	3161981,50	Картометрический	2,5	-
80	624993,56	3161996,74	Картометрический	2,5	-
81	625027,72	3162066,48	Картометрический	2,5	-
82	625101,75	3162091,33	Картометрический	2,5	-
83	625189,62	3162095,34	Картометрический	2,5	-
84	625157,08	3162293,34	Картометрический	2,5	-
85	625198,56	3162298,14	Картометрический	2,5	-
86	625209,95	3162294,14	Картометрический	2,5	-
87	625302,70	3162174,69	Картометрический	2,5	-
88	625313,27	3162167,48	Картометрический	2,5	-
89	625362,08	3162167,48	Картометрический	2,5	-
90	625410,08	3162213,97	Картометрический	2,5	-
91	625442,63	3162331,01	Картометрический	2,5	-
92	625388,94	3162436,02	Картометрический	2,5	-
93	625376,73	3162440,83	Картометрический	2,5	-
94	625342,56	3162445,64	Картометрический	2,5	-
95	625333,61	3162453,66	Картометрический	2,5	-
96	625325,48	3162479,31	Картометрический	2,5	-
97	625323,03	3162498,54	Картометрический	2,5	-
98	625328,73	3162522,60	Картометрический	2,5	-
99	625340,12	3162551,45	Картометрический	2,5	-
100	625375,10	3162601,95	Картометрический	2,5	-
101	625292,64	3162601,52	Картометрический	2,5	-
102	625042,79	3162567,60	Картометрический	2,5	-

103	625009,27	3162466,53	Картометрический	2,5	-
104	624892,41	3162473,75	Картометрический	2,5	-
105	624849,54	3162439,81	Картометрический	2,5	-
106	624814,37	3162459,30	Картометрический	2,5	-
107	624802,65	3162460,03	Картометрический	2,5	-
108	624783,97	3162447,76	Картометрический	2,5	-
109	624773,71	3162441,97	Картометрический	2,5	-
110	624761,25	3162441,26	Картометрический	2,5	-
111	624753,93	3162444,15	Картометрический	2,5	-
112	624745,87	3162453,53	Картометрический	2,5	-
113	624731,58	3162473,02	Картометрический	2,5	-
114	624728,47	3162494,32	Картометрический	2,5	-
115	624717,84	3162498,65	Картометрический	2,5	-
116	624704,29	3162490,71	Картометрический	2,5	-
117	624672,78	3162485,65	Картометрический	2,5	-
118	624662,16	3162476,63	Картометрический	2,5	-
119	624655,93	3162456,42	Картометрический	2,5	-
120	624638,89	3162452,08	Картометрический	2,5	-
121	624622,77	3162452,81	Картометрический	2,5	-
122	624607,39	3162455,69	Картометрический	2,5	-
123	624579,91	3162469,41	Картометрический	2,5	-
124	624560,13	3162473,02	Картометрический	2,5	-
125	624538,15	3162473,75	Картометрический	2,5	-
126	624485,03	3162451,36	Картометрический	2,5	-
127	624428,61	3162427,54	Картометрический	2,5	-
128	624369,27	3162403,71	Картометрический	2,5	-
129	624340,69	3162364,73	Картометрический	2,5	-
130	624306,99	3162306,25	Картометрический	2,5	-
131	624298,06	3162289,12	Картометрический	2,5	-
132	624563,52	3162175,15	Картометрический	2,5	-
133	624776,82	3162069,52	Картометрический	2,5	-
74	624927,81	3161696,55	Картометрический	2,5	-

УТВЕРЖДЕНО
Указом Губернатора
Нижегородской области
от 03.08.2025 № 159

ПОЛОЖЕНИЕ
об охранной зоне памятника природы регионального значения
«Болото Темное»

I. Общие положения

1.1. Настоящее Положение разработано в соответствии со статьей 2 Федерального закона от 14 марта 1995 г. № 33-ФЗ «Об особо охраняемых природных территориях», статьей 10 Закона Нижегородской области от 8 августа 2008 г. № 98-З «Об особо охраняемых природных территориях в Нижегородской области», Правилами создания охранных зон отдельных категорий особо охраняемых природных территорий, установления их границ, определения режима охраны и использования земельных участков и водных объектов в границах таких зон, утвержденными постановлением Правительства Российской Федерации от 19 февраля 2015 г. № 138, и определяет режим охраны и использования земельных участков в границах охранной зоны памятника природы регионального значения «Болото Темное» (далее – охранный зона).

1.2. Охранный зона расположена на территории Тонкинского муниципального округа Нижегородской области, на прилегающих к территории памятника природы регионального значения «Болото Темное» (далее – памятник природы), на землях лесного фонда частично в пределах кварталов 100, 101, 115 Пакалевского участкового лесничества Тонкинского районного лесничества.

1.3. Площадь охранной зоны – 137 га.

1.4. Земельные участки, которые включены в границы охранной зоны, у собственников, землепользователей, землевладельцев и арендаторов (далее – правообладатели земельных участков) не изымаются и используются ими

с соблюдением режима охранной зоны, установленного настоящим Положением.

1.5. Охранная зона установлена с целью предотвращения неблагоприятных антропогенных воздействий на памятник природы и прилегающие к нему земли.

1.6. Границы охранной зоны, а также режим охраны и использования земель в границах охранной зоны учитываются при проведении лесоустройства, осуществлении государственной инвентаризации лесов, разработке лесохозяйственных регламентов и проектов освоения лесов, подготовке документов территориального планирования.

1.7. Границы охранной зоны обозначаются на местности специальными предупредительными аншлагами и информационными знаками.

Организация работ по обозначению границ охранной зоны на местности специальными предупредительными аншлагами и информационными знаками осуществляется бюджетным учреждением, осуществляющим региональный государственный контроль (надзор) в области охраны и использования особо охраняемых природных территорий.

1.8. Изменение границ охранной зоны, а также режима охранной зоны осуществляется в том же порядке, что и ее установление.

II. Режим охранной зоны

2.1. В границах охранной зоны запрещается деятельность, оказывающая негативное (вредное) воздействие на природные комплексы памятника природы:

- предоставление земельных участков другим юридическим и физическим лицам с изменением установленного режима использования земель;

- все виды рубок леса (за исключением лесохозяйственных мероприятий, направленных на ликвидацию последствий стихийных бедствий и оздоровление насаждений, проводимых по согласованию с уполномоченным

исполнительным органом Нижегородской области в области организации, охраны и использования особо охраняемых природных территорий; расчистки кварталных и иных просек, рубок осветления, прочистки и прореживания на участках лесных культур, проводимых в период с 20 июля по 1 апреля);

- проведение гидромелиоративных и ирригационных работ, любые другие действия, приводящие к изменению гидрологического режима водного объекта (болота) и территории в целом;

- строительство зданий, сооружений и иных объектов;

- прокладывание новых дорог, трубопроводов и других линейных объектов;

- распашка земель, за исключением противопожарного обустройства лесов согласно действующему законодательству;

- разведка и добыча полезных ископаемых, взрывные работы;

- разведение костров;

- устройство привалов, бивуаков, туристических стоянок и лагерей;

- применение ядохимикатов, минеральных удобрений, химических средств защиты растений и стимуляторов роста;

- подсочка деревьев;

- весенняя охота;

- размещение объектов хранения, захоронения отходов, загрязнение и замусоривание территории;

- проезд и стоянка авто-, мототранспорта вне дорог, исключая транспортные средства при необходимости их использования для ведения лесного хозяйства, пожаротушения, предотвращения и ликвидации чрезвычайных ситуаций и спасения жизни людей, для природоохранного патрулирования;

- деятельность, препятствующая сохранению или восстановлению объектов охраны, влекущая за собой нарушение сохранности памятника природы.

2.2. В границах охранной зоны разрешается:

- проведение лесохозяйственных мероприятий, направленных на ликвидацию последствий стихийных бедствий и оздоровление насаждений, по согласованию с уполномоченным исполнительным органом Нижегородской области в области организации, охраны и использования особо охраняемых природных территорий;

- проведение мероприятий по тушению пожаров;

- проведение лесовосстановительных и противопожарных мероприятий согласно лесохозяйственному регламенту и проектам освоения лесов, утвержденным в установленном порядке;

- проведение противопожарных мероприятий, не включенных в лесохозяйственный регламент и проекты освоения лесов, утвержденные в установленном порядке, по согласованию с уполномоченным исполнительным органом Нижегородской области в области организации, охраны и использования особо охраняемых природных территорий;

- рубки осветления, прочистки и прореживания на участках лесных культур, проводимые в период с 20 июля по 1 апреля;

- расчистка, разрубка квартальных и иных просек в период с 20 июля по 1 апреля;

- охота в осенне-зимний период;

- сбор грибов и ягод гражданами для собственных нужд;

- проведение экскурсий;

- научные исследования;

- иные виды деятельности, не отнесенные к запрещенным.

2.3. В границах охранной зоны хозяйственная деятельность осуществляется с соблюдением режима охранной зоны, установленного настоящим Положением, выполнением Требований по предотвращению гибели объектов животного мира при осуществлении производственных процессов, а также при эксплуатации транспортных магистралей, трубопроводов, линий связи и электропередачи, утвержденных

постановлением Правительства Российской Федерации от 13 августа 1996 г. № 997.

В границах охранной зоны добыча охотничьих ресурсов осуществляется в соответствии с Федеральным законом от 24 июля 2009 г. № 209-ФЗ «Об охоте и о сохранении охотничьих ресурсов, и о внесении изменений в отдельные законодательные акты Российской Федерации».

2.4. Охрану, защиту и воспроизводство лесов в границах охранной зоны в рамках полномочий в области лесных отношений, переданных Российской Федерацией органам государственной власти субъектов Российской Федерации, осуществляет министерство лесного хозяйства и охраны объектов животного мира Нижегородской области, расположенное по адресу: 603134, г. Нижний Новгород, ул. Костина, д. 2, тел.:(831) 433-69-85 (Тонкинское районное лесничество (Пакалевское участковое лесничество), адрес: 606970, Нижегородская обл., п. Тонкино, ул. Ленина, д. 40).

2.5. На территории охранной зоны региональный государственный контроль (надзор) в области охраны и использования особо охраняемых природных территорий осуществляется государственным бюджетным учреждением Нижегородской области «Экология региона» (адрес: 603109, г. Нижний Новгород, ул. Ильинская, 51, тел. (831) 433-94-10).

2.6. Правообладатели земельных участков, а также иные лица, обязаны соблюдать режим охранной зоны, установленный настоящим Положением, и несут за его нарушение ответственность в соответствии с законодательством Российской Федерации.
