



# Правительство Нижегородской области

## ПОСТАНОВЛЕНИЕ

30.05.2024

№ 310

### О реорганизации государственного памятника природы местного значения "Парк г. Чкаловска" в городе Чкаловск

В соответствии с Земельным кодексом Российской Федерации, федеральными законами от 14 марта 1995 г. № 33-ФЗ "Об особо охраняемых природных территориях", от 10 января 2002 г. № 7-ФЗ "Об охране окружающей среды", Законом Нижегородской области от 8 августа 2008 г. № 98-З "Об особо охраняемых природных территориях в Нижегородской области" Правительство Нижегородской области **п о с т а н о в л я е т:**

1. Реорганизовать государственный памятник природы местного значения "Парк г. Чкаловска" в городе Чкаловск в особо охраняемую природную территорию – памятник природы регионального значения "Парк г. Чкаловска" в городском округе город Чкаловск Нижегородской области.
2. Установить площадь территории памятника природы регионального значения "Парк г. Чкаловска" в городском округе город Чкаловск Нижегородской области – 3,5 га.
3. Утвердить прилагаемый паспорт на памятник природы регионального значения "Парк г. Чкаловска" в городском округе город Чкаловск Нижегородской области.
4. Настоящее постановление вступает в силу по истечении десяти дней после дня его официального опубликования.

Губернатор

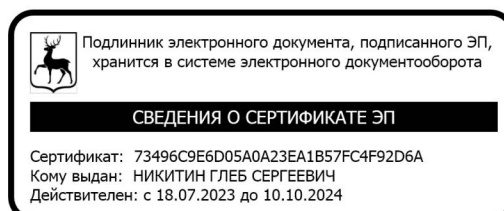

Г.С.Никитин

## УТВЕРЖДЕН

постановлением Правительства  
Нижегородской области  
от 30.05.2024 № 310

### **ПАСПОРТ на памятник природы регионального значения "Парк г.Чкаловска" в городском округе город Чкаловск Нижегородской области**

**Объявлен** решением Исполнительного комитета Горьковского областного Совета народных депутатов от 18 апреля 1986 г. № 166 "Об отнесении природных объектов к государственным памятникам природы местного значения".

**Адрес (местонахождение):** Нижегородская область, городской округ город Чкаловск, восточная часть г. Чкаловска.

Расположен на землях населенных пунктов, входящих в состав кадастрового квартала 52:13:0060203.

**Площадь памятника природы:** 3,5 га.

**Взят на учет** в министерстве экологии и природных ресурсов Нижегородской области.

#### **Краткое описание памятника природы, его назначение:**

Парк расположен в восточной части г. Чкаловска. Имеет правильную прямоугольную форму, ограничен улицами Белинского, Комсомольской и Матросова. С юго-востока к парку примыкают территории детского сада, районной администрации, автошколы и почты.

В центральной части парка расположен мемориал павшим воинам Великой Отечественной войны 1941–1945 гг., представляющий собой обелиск и установленной пятиконечной звездой с Вечным огнем. Площадка вокруг монумента вымощена брусчаткой, по периметру ее установлены лавочки.

От памятника к северо-востоку и юго-западу (перпендикулярно

границам) и к углам парка расходятся аллеи. Тротуары вдоль аллей вымощены брусчаткой.

Парковые насаждения представлены смешанными посадками лиственных деревьев и хвойных пород деревьев. В первую очередь это липа мелколистная, а также клены остролистный и американский, береза повислая, тополь бальзамический, ясень обыкновенный, ель высокая и лиственница сибирская (вид, занесенный в Красную книгу Нижегородской области).

Возраст самых старых деревьев в парке около 60–80 лет. Сохранилось и несколько берез возрастом около ста лет.

Кустарниковый ярус в центральной части парка выражен слабо. Изредка встречается рябина обыкновенная, по периферии в некоторых местах высажена карагана древовидная. Встречаются также боярышники кроваво-красный и Максимовича. Отмечены одиночные посадки дерена белого (пестролистная форма), пузыреплодника калинолистного. В восточном углу – старые насаждения спиреи иволистной.

В юго-восточной части парка полосой проходит открытая поляна с разнотравно-злаковым травостоем, сформированным видами: вербейник монетчатый, вероника длиннолистная, вероника дубравная, герань луговая, горец птичий, душистый колосок обыкновенный, ежа сборная, желтец лекарственный, звербой пятнистый, земляника лесная, иван-чай обыкновенный, клевер луговой, клевер ползучий, колокольчик раскидистый, короставник полевой, кострец безостый, лапчатка промежуточная, лапчатка серебристая, мелколепестник канадский, молочай обыкновенный, незабудка лесная, нивяник обыкновенный, овсяница луговая, одуванчик лекарственный, осока заячья, подорожник средний, рпешок обыкновенный, спорыш птичий, тимофеевка луговая, тысячелистник обыкновенный, фиалка полевая, фиалка скальная, хвощ полевой, цикорий обыкновенный.

По поляне вдоль древесных насаждений проходит узкая тропа. Вдоль

трубопровода, идущего по юго-западной границе парка, формируется полусорный комплекс растительности с высоким травостоем. Здесь отмечены вероника длиннолистная, золотарник канадский, крапива двудомная, лопух паутинистый, пижма обыкновенная, полынь обыкновенная, чистотел большой, а также поросль кленов американского и остролистного.

В парке немало дуплистых и старых деревьев, которые обеспечивают некоторым видам птиц подходящие ниши для гнездования. На гнездовании здесь отмечены такие виды мелких дуплогнездников и полудуплогнездников как мухоловка-пеструшка, большая синица, белая трясогузка, садовая горихвостка.

Парк играет значительную роль в качестве зеленой территории и является звеном экологического каркаса города, служит местом прогулок и отдыха горожан.

Значение памятника природы:

А. Региональное.

Б. 1. Рекреационное.

### **Перечень мер, необходимых для сохранения памятника природы**

На территории памятника природы запрещается:

- приватизация и продажа земель;
- предоставление земельных участков для садоводства и огородничества;
- передача земель другим юридическим и физическим лицам с изменением установленного режима использования;
- строительство зданий, строений, сооружений, за исключением некапитальных строений и сооружений рекреационного назначения, а также связанных с содержанием территории памятника природы;
- строительство (прокладывание) линейных объектов, за исключением инженерных сетей, необходимых для благоустройства территории памятника природы, с согласованием планируемых

мероприятий с уполномоченным органом исполнительной власти Нижегородской области в области организации, охраны и использования особо охраняемых природных территорий, а в случаях, предусмотренных федеральным законодательством, при наличии положительного заключения государственной экологической экспертизы;

– рубка и повреждение деревьев и кустарников, за исключением рубок ухода, санитарных рубок, а также рубки деревьев и кустарников, необходимой для соблюдения строительных норм при проведении работ по строительству, реконструкции, ремонту и обеспечению функционирования инженерных сетей, предназначенных для благоустройства территории памятника природы;

– разведка и добыча полезных ископаемых, взрывные работы;

– размещение объектов хранения, захоронения отходов, загрязнение и захламление земель;

– разведение костров и поджигание травы;

– применение ядохимикатов, химических средств защиты растений и стимуляторов роста;

– проезд и стоянка авто-, мототранспорта и иных транспортных средств (за исключением спецавтотранспорта);

– прогон, выпас скота;

– любые иные виды хозяйственной деятельности, рекреационного и другого природопользования, влекущие за собой нарушение или препятствующие сохранности памятника природы.

На территории памятника природы разрешается:

– строительство и реконструкция инженерных сетей, необходимых для благоустройства памятника природы, с согласованием планируемых мероприятий с уполномоченным органом исполнительной власти Нижегородской области в области организации, охраны и использования особо охраняемых природных территорий, а в случаях, предусмотренных

федеральным законодательством, при наличии положительного заключения государственной экологической экспертизы;

- проведение мероприятий, необходимых для обеспечения функционирования и ремонта существующих линейных объектов, включая рубку древесно-кустарниковой растительности, по согласованию с уполномоченным органом исполнительной власти Нижегородской области в области организации, охраны и использования особо охраняемых природных территорий;

- благоустройство территории памятника природы, включая установку малых архитектурных форм и размещение иных элементов благоустройства, туалетов по согласованию с уполномоченным органом исполнительной власти Нижегородской области в области организации, охраны и использования особо охраняемых природных территорий, а в случаях, предусмотренных федеральным законодательством, при наличии положительного заключения государственной экологической экспертизы;

- посадка деревьев и кустарников, озеленение территории;

- санитарные рубки по согласованию с уполномоченным органом исполнительной власти Нижегородской области в области организации, охраны и использования особо охраняемых природных территорий;

- рубки ухода;

- скашивание травянистой растительности;

- отдых населения, проведение экскурсий;

- научные исследования.

Виды разрешенного использования земельных участков, расположенных в границах памятника природы, в соответствии с классификатором видов разрешенного использования земельных участков, утвержденным приказом Федеральной службы государственной регистрации, кадастра и картографии от 10 ноября 2020 г. № П/0412.

Основные виды разрешенного использования земельных участков:

- деятельность по особой охране и изучению природы (9.0);
- охрана природных территорий (код 9.1).

Вспомогательные виды разрешенного использования земельных участков:

- благоустройство территории (код 12.0.2).

Виды разрешенного использования действуют с учетом режима охраны особо охраняемой природной территории.

Администрация городского округа город Чкаловск (адрес: 606540, Нижегородская область, г.о.г. Чкаловск, пл. Комсомольская, д.2, тел. +7 (83160) 4-21-61) осуществляет предусмотренные законодательством полномочия органов местного самоуправления в отношении зеленых насаждений.

Региональный государственный контроль (надзор) в области охраны и использования особо охраняемых природных территорий в отношении памятника природы осуществляет государственное бюджетное учреждение Нижегородской области "Экология региона" (адрес: 603109, г. Нижний Новгород, ул. Ильинская, 51, тел. (831) 433-94-10).

Паспорт составлен государственным бюджетным учреждением Нижегородской области "Экология региона".

**Приложения:**

1. Схема границ памятника природы регионального значения "Парк г. Чкаловска". Масштаб 1:25000.
2. Схема границ памятника природы регионального значения "Парк г. Чкаловска" с указанием поворотных точек. Масштаб 1:2300.
3. Координаты характерных точек границ памятника природы регионального значения "Парк г. Чкаловска".



Приложение 1  
к паспорту на памятник природы  
регионального значения  
"Парк г. Чкаловска"

**СХЕМА ГРАНИЦ ПАМЯТНИКА ПРИРОДЫ РЕГИОНАЛЬНОГО ЗНАЧЕНИЯ  
"ПАРК Г. ЧКАЛОВСКА"**



Масштаб 1:25000

Условные обозначения:



- границы памятника природы регионального значения "Парк г. Чкаловска"

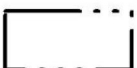

- граница населенного пункта



Приложение 2  
к паспорту на памятник природы  
регионального значения  
"Парк г. Чкаловска"

**СХЕМА ГРАНИЦ ПАМЯТНИКА ПРИРОДЫ РЕГИОНАЛЬНОГО ЗНАЧЕНИЯ  
"ПАРК Г. ЧКАЛОВСКА"  
С УКАЗАНИЕМ ПОВОРОТНЫХ ТОЧЕК**

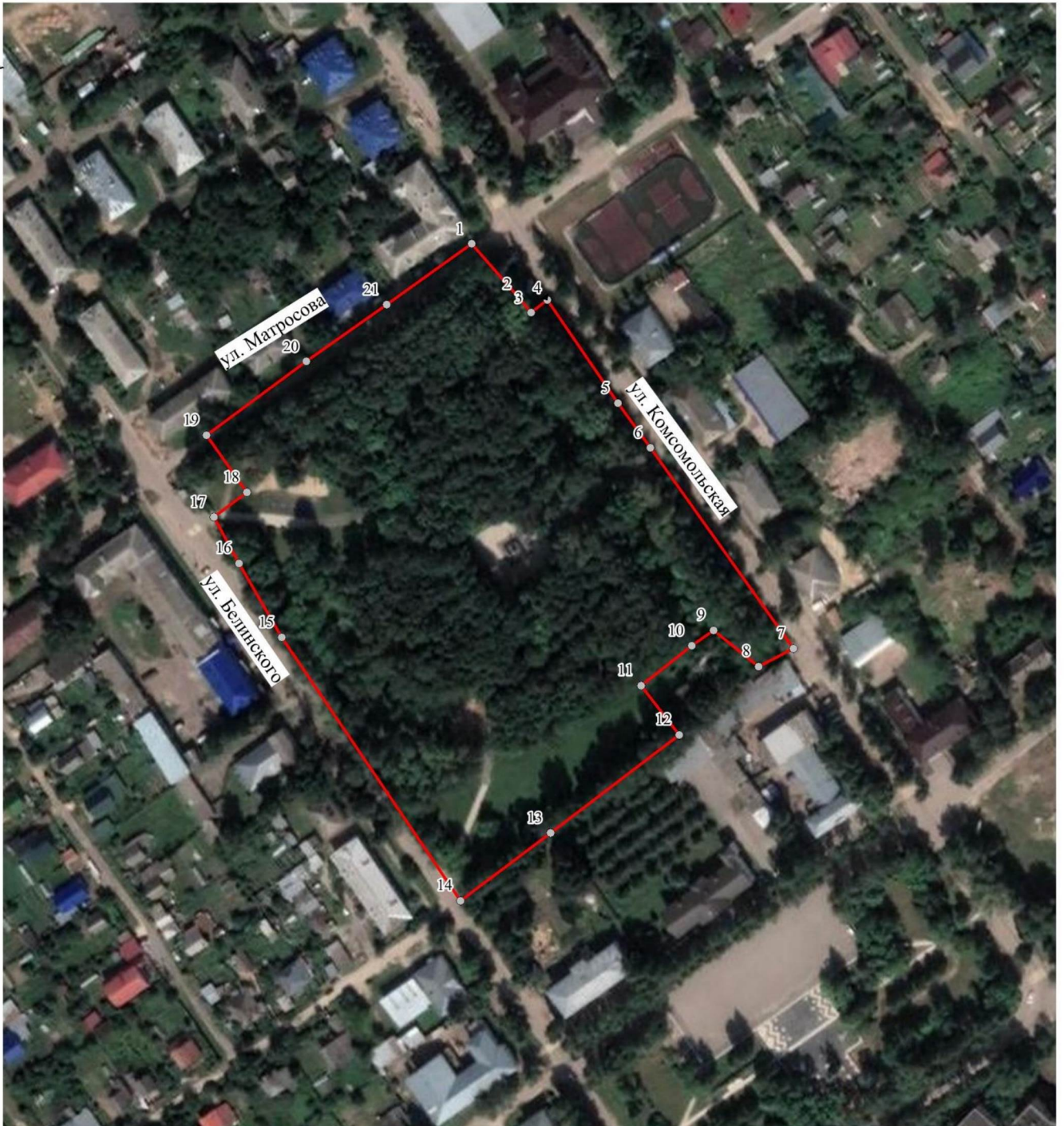

Масштаб 1:2300

Условные обозначения:



- границы памятника природы регионального значения "Парк г. Чкаловска"



15 - обозначение поворотной точки границы памятника природы регионального значения "Парк г. Чкаловска"

Приложение 3  
к паспорту на памятник природы  
регионального значения  
"Парк г. Чкаловска"

**Координаты характерных точек границ памятника природы  
регионального значения "Парк г. Чкаловска"**

Сведения о местоположении границ памятника природы					
1. Система координат: МСК-52					
2. Сведения о характерных точках границ объекта:					
Обозначение характерных точек границ	Координаты		Метод определения координат характерной точки	Средняя квадратичная погрешность положения характерной точки (Mt), м	Описание обозначения точки на местности (при наличии)
	X	Y			
1	2	3	4	5	6
-	-	-	-	-	-
3. Сведения о характерных точках части (частей) границы объекта					
1	580296,66	2170552,76	Картометрический	2,5	-
2	580273,28	2170572,22	Картометрический	2,5	-
3	580267,35	2170577,03	Картометрический	2,5	-
4	580272,62	2170583,93	Картометрический	2,5	-
5	580228,85	2170612,67	Картометрический	2,5	-
6	580209,95	2170626,02	Картометрический	2,5	-
7	580125,04	2170684,30	Картометрический	2,5	-
8	580117,77	2170669,55	Картометрический	2,5	-
9	580133,29	2170650,93	Картометрический	2,5	-
10	580126,95	2170641,82	Картометрический	2,5	-
11	580110,70	2170620,17	Картометрический	2,5	-
12	580089,80	2170635,75	Картометрический	2,5	-
13	580049,76	2170581,11	Картометрический	2,5	-
14	580022,20	2170542,85	Картометрический	2,5	-
15	580133,75	2170470,04	Картометрический	2,5	-
16	580165,01	2170452,75	Картометрический	2,5	-
17	580184,62	2170442,49	Картометрический	2,5	-
18	580194,55	2170456,64	Картометрический	2,5	-
19	580218,73	2170440,16	Картометрический	2,5	-
20	580248,79	2170482,59	Картометрический	2,5	-
21	580271,94	2170516,65	Картометрический	2,5	-
1	580296,66	2170552,76	Картометрический	2,5	-