



Правительство Нижегородской области

ПОСТАНОВЛЕНИЕ

30.01.2024

№ 34

О реорганизации государственного памятника природы местного значения «Парк с.Лукино» в Богородском районе

В соответствии с Земельным кодексом Российской Федерации, Федеральным законом от 14 марта 1995 г. № 33-ФЗ «Об особо охраняемых природных территориях», Федеральным законом от 10 января 2002 г. № 7-ФЗ «Об охране окружающей среды», Законом Нижегородской области от 8 августа 2008 г. № 98-З «Об особо охраняемых природных территориях в Нижегородской области» Правительство Нижегородской области **п о с т а н о в л я е т**:

1. Реорганизовать государственный памятник природы местного значения «Парк с. Лукино» в Богородском районе в особо охраняемую природную территорию – памятник природы регионального значения «Парк с. Лукино» в Богородском муниципальном округе Нижегородской области.
2. Установить площадь территории памятника природы регионального значения «Парк с. Лукино» – 1,6 га.
3. Утвердить прилагаемый паспорт на памятник природы регионального значения «Парк с. Лукино».
4. Настоящее постановление вступает в силу по истечении десяти дней после дня его официального опубликования.

И.о.Губернатора

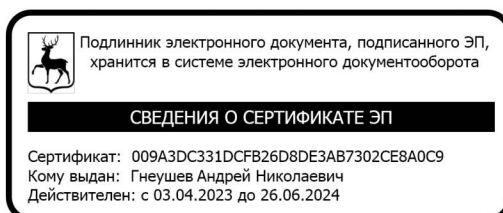

А.Н.Гнеушев

УТВЕРЖДЕН
постановлением Правительства
Нижегородской области
от 30.01.2024 № 34

ПАСПОРТ
на памятник природы регионального значения
«Парк с. Лукино»

Объявлен решением исполкома Горьковского областного Совета народных депутатов от 14 февраля 1984 г. № 56 «Об отнесении природных объектов к государственным памятникам природы местного значения».

Адрес (местонахождение): Нижегородская область, Богородский муниципальный округ, в северо-восточной части с. Лукино, между ул. Новая и ул. Покровская.

Расположен на землях населенных пунктов, входящих в состав кадастрового квартала 52:24:0080802.

Площадь памятника природы: 1,6 га.

Взят на учет в министерстве экологии и природных ресурсов Нижегородской области.

Краткое описание памятника природы, его назначение:

Памятник природы представляет собой остатки старинного парка в усадьбе А.Д.Улыбышева в с. Лукино. В настоящее время от усадебного паркового комплекса сохранился небольшой зеленый массив, состоящий из рядовых посадок лип и клёнов, расположенных на склоне правого коренного берега р. Кудьмы. В нижней части склона сохранились посадки спиреи дубровколистной, по верхней, юго-восточной границе – жимолости татарской и сирени обыкновенной.

В подлеске преобладает клен остролистный, формирующий густые заросли. Отмечается возобновление этого вида, а также ясеня, единично – дуба и осины. В подлеске встречаются бересклет бородавчатый, лещина обыкновенная, черемуха обыкновенная, яблоня лесная, по опушкам – шиповник коричный.

Травяно-кустарничковый ярус сильно разрежен, в нем преобладает сныть обыкновенная. Встречаются выюнок полевой, гравилат городской, земляника мускусная, крапива двудомная, лютик кашубский, медуница неясная, мятлик дубравный, недотрога мелкоцветковая, одуванчик лекарственный, осока волосистая, пролесник многолетний.

По опушке на окраинах парка встречаются бодяк полевой, будра плющевидная, вейник наземный, иван-чай обыкновенный, кострец безостый, купырь лесной, лопух паутинистый, лютик ползучий, мятлик луговой, подмаренник цепкий, полевица тонкая, полынь обыкновенная, пустырник мохнатый, свербига восточная, хатьма тюрингская.

Парк представляет собой участок лиственного леса с характерными представителями фауны. В парке немало дуплистых деревьев, что является благоприятным фактором для гнездования дуплогнездников.

При организации парка для создания основных насаждений использовались виды местной флоры – липа мелколистная, клен остролистный, а также кустарники-интродуценты – жимолость татарская, сирень обыкновенная и спирея дубровколистная.

Парк используется местным населением для прогулок и отдыха.

По территории памятника природы проходит линия электропередачи 10 кВ №1001 ПС «Куликово».

Значение памятника природы:

- А. Региональное.
- Б. 1. Историческое;
- 2. Рекреационное.

Перечень мер, необходимых для сохранения памятника природы

На территории памятника природы запрещается:

- приватизация и продажа земель;
- передача земель другим юридическим и физическим лицам с изменением установленного режима использования;
- предоставление земельных участков для садоводства и огородничества;

- геологоразведочные работы и добыча полезных ископаемых;
- строительство зданий, строений, сооружений и иных объектов, за исключением объектов инженерной инфраструктуры, необходимых для благоустройства территории памятника природы, с согласованием планируемых мероприятий с уполномоченными органами исполнительной власти Нижегородской области в области организации, охраны и использования особо охраняемых природных территорий и в сфере государственной охраны и сохранения объектов культурного наследия, а в случаях, предусмотренных федеральным законодательством, при наличии положительного заключения государственной экологической экспертизы;
- размещение объектов хранения, захоронения отходов, загрязнение и захламление земель;
- нарушение планировки паркового ансамбля, включая аллеи;
- нарушение режима использования территории объекта культурного наследия регионального значения «Усадьба Улыбышевых», установленного постановлением Законодательного Собрания Нижегородской области от 21 июня 1994 г. № 43 «Об утверждении границ территорий усадебных комплексов Богородского района - памятников истории и культуры и режимов их содержания и использования», а также требований статьи 5.1 Федерального закона от 25 июня 2002 г. № 73-ФЗ «Об объектах культурного наследия (памятниках истории и культуры) народов Российской Федерации»;
- рубка и повреждение деревьев и кустарников, за исключением рубок ухода, санитарных рубок, включая уборку сухостойных и упавших деревьев, а также рубки деревьев и кустарников, необходимой для соблюдения требуемых строительных норм при проведении работ по ремонту и обеспечению функционирования существующих линейных объектов;
- применение ядохимикатов, химических средств защиты растений и стимуляторов роста;
- проезд и стоянка транспортных средств;
- устройство привалов, бивуаков, туристических стоянок и лагерей;
- разведение костров и поджигание травы;

- прогон и выпас скота;
- любые иные виды хозяйственной и иной деятельности, препятствующие сохранению или восстановлению объектов охраны, влекущая за собой нарушение сохранности памятника природы.

На территории памятника природы разрешается:

- строительство и реконструкция объектов инженерной инфраструктуры, необходимых для благоустройства памятника природы, реконструкция существующей линии электропередачи с согласованием планируемых мероприятий с уполномоченными органами исполнительной власти Нижегородской области в области организации, охраны и использования особо охраняемых природных территорий и в сфере государственной охраны и сохранения объектов культурного наследия, а в случаях, предусмотренных федеральным законодательством, при наличии положительного заключения государственной экологической экспертизы;

- проведение мероприятий, необходимых для обеспечения функционирования и ремонта существующих линейных объектов по согласованию с уполномоченными органами исполнительной власти Нижегородской области в области организации, охраны и использования особо охраняемых природных территорий и в сфере государственной охраны и сохранения объектов культурного наследия;

- благоустройство территории памятника природы, включая установку малых архитектурных форм, туалетов по согласованию с уполномоченными органами исполнительной власти Нижегородской области в области организации, охраны и использования особо охраняемых природных территорий и в сфере государственной охраны и сохранения объектов культурного наследия, а в случаях, предусмотренных федеральным законодательством, при наличии положительного заключения государственной экологической экспертизы;

- санитарные рубки по согласованию с уполномоченными органами исполнительной власти Нижегородской области в области организации, охраны

и использования особо охраняемых природных территорий и в сфере государственной охраны и сохранения объектов культурного наследия;

- рубки ухода по согласованию с уполномоченным органом исполнительной власти Нижегородской области в сфере государственной охраны и сохранения объектов культурного наследия;

- посадка деревьев и кустарников по согласованию с уполномоченным органом исполнительной власти Нижегородской области в сфере государственной охраны и сохранения объектов культурного наследия;

- скашивание травянистой растительности;

- отдых населения, проведение экскурсий;

- установка аншлагов и информационных знаков;

- научные исследования.

Виды разрешенного использования земельных участков, расположенных в границах памятника природы, в соответствии с Классификатором видов разрешенного использования земельных участков, утвержденным приказом Федеральной службы государственной регистрации, кадастра и картографии от 10 ноября 2020 г. № П/0412.

Основные виды разрешенного использования земельных участков:

- деятельность по особой охране и изучению природы (код 9.0);

- охрана природных территорий (код 9.1).

Вспомогательные виды разрешенного использования земельных участков:

- благоустройство территории (код 12.0.2).

Администрация Богородского муниципального округа Нижегородской области, адрес: 607600, Нижегородская область, г. Богородск, ул. Ленина, д. 206, осуществляет предусмотренные законодательством полномочия органов местного самоуправления в отношении зеленых насаждений.

Региональный государственный контроль (надзор) в области охраны и использования особо охраняемых природных территорий в отношении памятника природы осуществляет государственное бюджетное учреждение

Нижегородской области «Экология региона» (адрес: 603109, г. Нижний Новгород, ул. Ильинская, 51, тел. (831) 433-94-10).

Паспорт составлен государственным бюджетным учреждением Нижегородской области «Экология региона».

Приложения:

1. Схема границ памятника природы регионального значения «Парк с. Лукино». Масштаб 1:650.

2. Схема памятника природы регионального значения «Парк с. Лукино» с указанием поворотных точек. Масштаб 1:1500.

3. Координаты характерных точек границ памятника природы регионального значения «Парк с. Лукино».

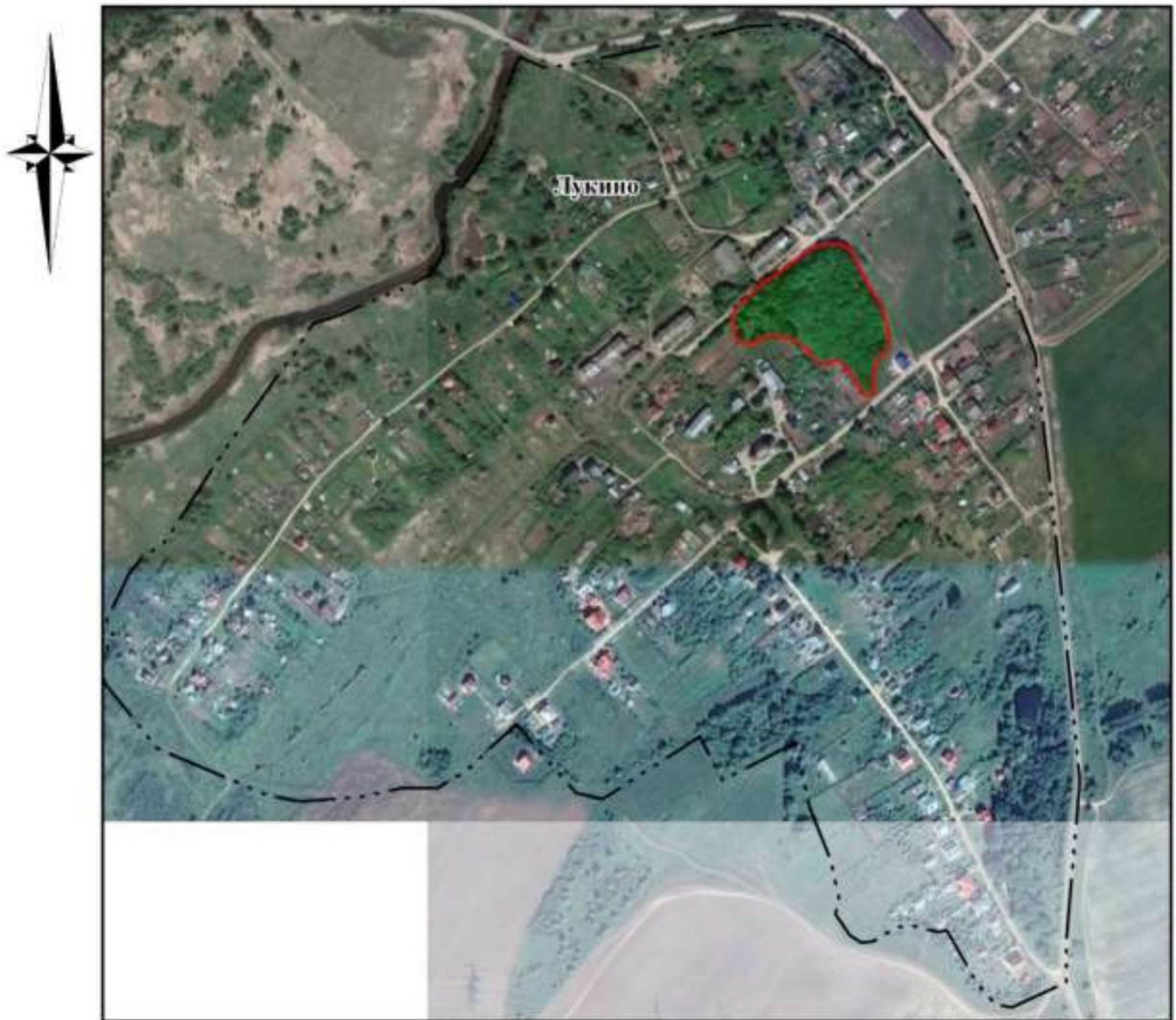

Приложение 1
к паспорту на памятник природы
регионального значения
«Парк с. Лукино»

СХЕМА ГРАНИЦ
ПАМЯТНИКА ПРИРОДЫ РЕГИОНАЛЬНОГО ЗНАЧЕНИЯ
«ПАРК С. ЛУКИНО»



Масштаб 1:6500

Условные обозначения:

-  - граница памятника природы регионального значения «Парк с. Лукино»
-  - граница населенного пункта

Приложение 2
к паспорту на памятник природы
регионального значения
«Парк с. Лукино»

**СХЕМА ГРАНИЦ ПАМЯТНИКА ПРИРОДЫ
РЕГИОНАЛЬНОГО ЗНАЧЕНИЯ
"ПАРК С. ЛУКИНО"
С УКАЗАНИЕМ ПОВОРОТНЫХ ТОЧЕК**

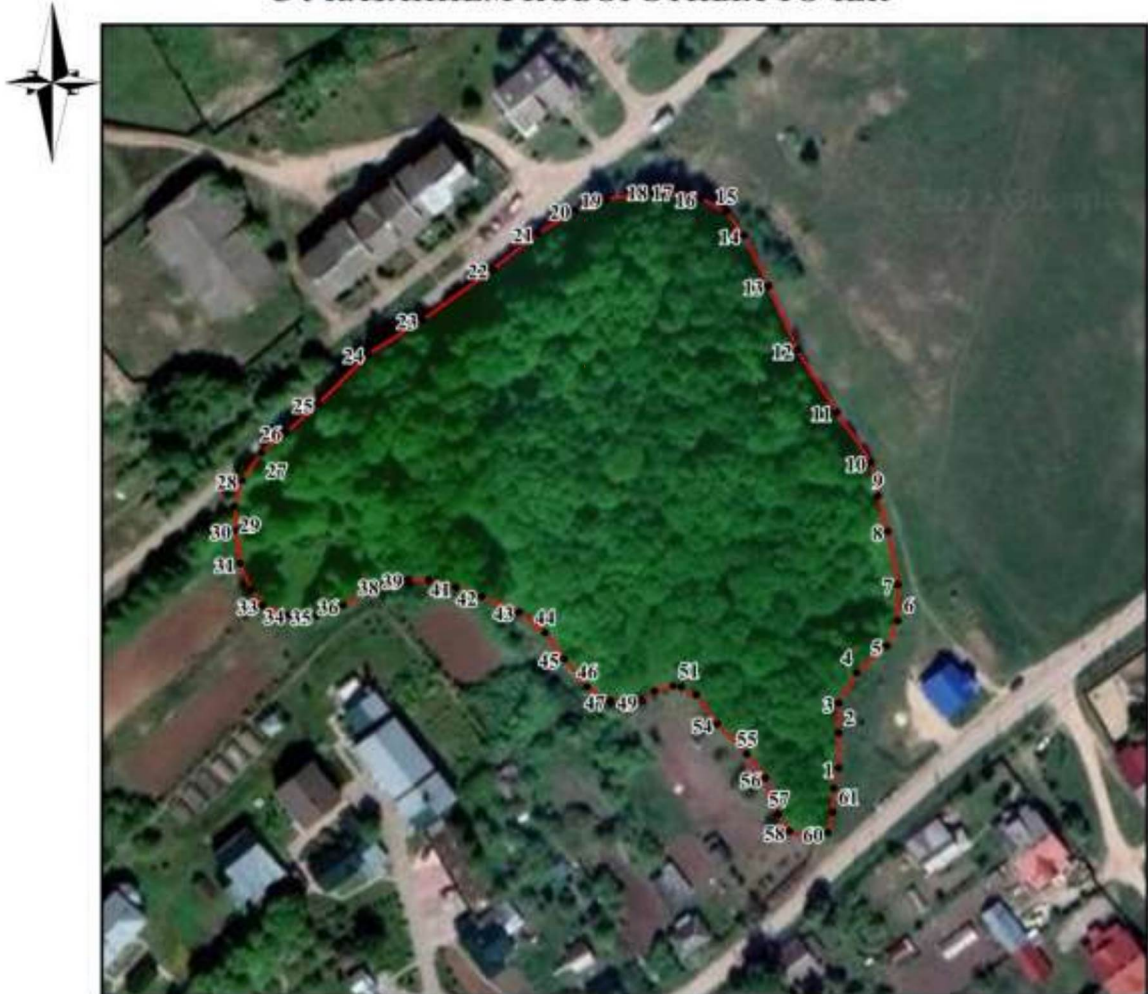

Масштаб 1:1500

Условные обозначения:

 - границы памятника природы регионального значения
"Парк с. Лукино"

- 15 - обозначение поворотной точки границы памятника природы
регионального значения "Парк с. Лукино"

Приложение 3
к паспорту на памятник природы
регионального значения
«Парк с. Лукино»

**Координаты характерных точек границ памятника природы
регионального значения «Парк с. Лукино»**

Сведения о местоположении границ памятника природы					
1. Система координат: МСК-52					
2. Сведения о характерных точках границ объекта:					
Обозначение характерных точек границ	Координаты		Метод определения координат характерной точки	Средняя квадратичная погрешность положения характерной точки (Mt), м	Описание обозначения точки на местности (при наличии)
	X	Y			
1	2	3	4	5	6
-	-	-	-	-	-
3. Сведения о характерных точках части (частей) границы объекта					
1	492272,15	2191110,08	Картометрический	2,5	-
2	492281,42	2191110,21	Картометрический	2,5	-
3	492289,37	2191110,32	Картометрический	2,5	-
4	492297,25	2191115,21	Картометрический	2,5	-
5	492304,30	2191123,27	Картометрический	2,5	-
6	492310,88	2191126,28	Картометрический	2,5	-
7	492320,42	2191126,41	Картометрический	2,5	-
8	492334,50	2191123,95	Картометрический	2,5	-
9	492343,80	2191121,42	Картометрический	2,5	-
10	492352,84	2191119,68	Картометрический	2,5	-
11	492366,21	2191110,84	Картометрический	2,5	-
12	492382,77	2191100,71	Картометрический	2,5	-
13	492399,83	2191093,24	Картометрический	2,5	-
14	492413,17	2191087,05	Картометрический	2,5	-
15	492419,59	2191082,10	Картометрический	2,5	-
16	492423,13	2191075,51	Картометрический	2,5	-
17	492425,07	2191069,42	Картометрический	2,5	-
18	492425,16	2191062,79	Картометрический	2,5	-
19	492423,21	2191050,55	Картометрический	2,5	-
20	492420,40	2191042,28	Картометрический	2,5	-
21	492414,44	2191032,37	Картометрический	2,5	-
22	492405,07	2191020,29	Картометрический	2,5	-
23	492392,08	2191001,53	Картометрический	2,5	-
24	492383,27	2190987,07	Картометрический	2,5	-
25	492370,20	2190973,62	Картометрический	2,5	-
26	492362,90	2190965,02	Картометрический	2,5	-

27	492357,69	2190958,31	Картометрический	2,5	-
28	492350,34	2190953,16	Картометрический	2,5	-
29	492343,48	2190950,95	Картометрический	2,5	-
30	492337,12	2190951,39	Картометрический	2,5	-
31	492328,36	2190952,33	Картометрический	2,5	-
32	492321,43	2190955,16	Картометрический	2,5	-
33	492317,15	2190958,29	Картометрический	2,5	-
34	492314,67	2190965,16	Картометрический	2,5	-
35	492314,31	2190972,32	Картометрический	2,5	-
36	492316,86	2190979,53	Картометрический	2,5	-
37	492320,49	2190985,42	Картометрический	2,5	-
38	492322,01	2190990,22	Картометрический	2,5	-
39	492323,52	2190996,61	Картометрический	2,5	-
40	492323,44	2191002,19	Картометрический	2,5	-
41	492321,22	2191009,32	Картометрический	2,5	-
42	492318,75	2191016,19	Картометрический	2,5	-
43	492314,64	2191025,96	Картометрический	2,5	-
44	492308,98	2191032,79	Картометрический	2,5	-
45	492302,02	2191037,74	Картометрический	2,5	-
46	492294,52	2191043,74	Картометрический	2,5	-
47	492290,73	2191049,80	Картометрический	2,5	-
48	492290,68	2191052,98	Картометрический	2,5	-
49	492290,61	2191058,29	Картометрический	2,5	-
50	492293,22	2191061,52	Картометрический	2,5	-
51	492294,47	2191066,58	Картометрический	2,5	-
52	492294,18	2191068,70	Картометрический	2,5	-
53	492292,01	2191072,65	Картометрический	2,5	-
54	492284,25	2191078,12	Картометрический	2,5	-
55	492276,19	2191085,71	Картометрический	2,5	-
56	492269,77	2191090,67	Картометрический	2,5	-
57	492260,18	2191093,99	Картометрический	2,5	-
58	492255,64	2191096,85	Картометрический	2,5	-
59	492253,72	2191101,87	Картометрический	2,5	-
60	492255,10	2191106,93	Картометрический	2,5	-
61	492260,52	2191108,33	Картометрический	2,5	-
62	492266,87	2191108,68	Картометрический	2,5	-
1	492272,15	2191110,08	Картометрический	2,5	-