



Правительство Нижегородской области

ПОСТАНОВЛЕНИЕ

26.08.2022

№ 683

О памятнике природы регионального значения «Парк р.п. Ардатов» в Ардатовском муниципальном округе Нижегородской области

В соответствии с Земельным кодексом Российской Федерации, Федеральным законом от 14 марта 1995 г. № 33-ФЗ «Об особо охраняемых природных территориях», Федеральным законом от 10 января 2002 г. № 7-ФЗ «Об охране окружающей среды», Законом Нижегородской области от 8 августа 2008 г. № 98-З «Об особо охраняемых природных территориях в Нижегородской области» Правительство Нижегородской области **п о с т а н о в л я е т**:

1. Установить площадь территории памятника природы регионального значения «Парк р.п. Ардатов» в Ардатовском муниципальном округе Нижегородской области – 1,4 га.

2. Утвердить прилагаемый паспорт на памятник природы регионального значения «Парк р.п. Ардатов» в Ардатовском муниципальном округе Нижегородской области.

3. Настоящее постановление вступает в силу по истечении 10 дней со дня его официального опубликования.

И.о.Губернатора

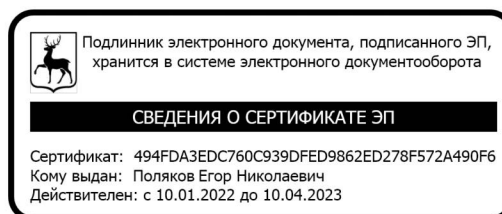

Е.Н.Поляков

УТВЕРЖДЕН
постановлением Правительства
Нижегородской области
от 26.08.2022 № 683

**ПАСПОРТ
НА ПАМЯТНИК ПРИРОДЫ РЕГИОНАЛЬНОГО ЗНАЧЕНИЯ
«ПАРК Р.П. АРДАТОВ» В АРДАТОВСКОМ МУНИЦИПАЛЬНОМ
ОКРУГЕ НИЖЕГОРОДСКОЙ ОБЛАСТИ**

Объявлен решением исполкома Горьковского областного Совета народных депутатов от 18 апреля 1986 г. № 166 «Об отнесении природных объектов к государственным памятникам природы местного значения».

Адрес (местонахождение): Нижегородская область, Ардатовский муниципальный округ Нижегородской области, центр рабочего поселка Ардатов.

Расположен на землях населенных пунктов в пределах кадастрового квартала 52:51:0070009.

Площадь памятника природы: 1,4 га.

Взят на учет в министерстве экологии и природных ресурсов Нижегородской области.

Краткое описание памятника природы, его назначение:

Территория парка является бывшим усадебным комплексом Д.Ф.Звенигородского, который ранее включал служебный корпус, хозяйственную постройку и парк. До настоящего времени постройки не сохранились.

Древесные парковые насаждения представлены, главным образом, липой мелколистной, а также березой повислой, кленом остролистным, вязом голым. Все деревья возрастом около 100 лет, имеют высоту до 25 м, находятся в хорошем состоянии. Практически у всех подрезаны нижние ветви. Липы и вязы, спиленные почти до основания, часто дают пневую поросль.

Видовой состав травостоя представлен, в основном, злаково-разнотравными сообществами, в которых отмечены: будра плющевидная, горец птичий, гравилат городской, ежа сборная, звездчатка средняя, клевер ползучий, кострец безостый, одуванчик лекарственный, осока соседняя, манжетка, подорожник большой, сныть обыкновенная.

На территории парка имеется мемориал, посвященный воинам, погибшим в годы Великой Отечественной войны. Около мемориала организованы клумбы, где высажены декоративные виды растений: агератум Хьюстона, бархатцы прямостоячие, бруннера сибирская, ирис бледный, лилейник, нарцисс, петуния гибридная, хоста белоокаймлённая, хоста подорожниковая. Комплекс окружен пешеходными дорожками, покрытыми брусчаткой и частично огороженными полосами «живых изгородей». На территории парка, также в виде декоративного растения, единично отмечена купена многоцветковая.

В парке располагается колония грачей. В кронах деревьев насчитывается десятки гнезд. Кроме грачей, на территории парка гнездятся типичные для города виды птиц: садовая горихвостка, белая трясогузка, полевой и домовый воробьи, большая синица и другие.

Территорию памятника природы пересекает линия электропередачи ВЛ-10 кВ № 1003 от ПС «Сапфир» (далее – ВЛ-10 кВ).

Значение памятника природы:

А. Региональное.

Б. 1. Рекреационное (место отдыха);

2. Эстетическое.

Перечень мер, необходимых для сохранения памятника природы

На территории памятника природы запрещается:

- приватизация и продажа земель;
- предоставление земельных участков для садоводства и огородничества;

- передача земель другим юридическим и физическим лицам с изменением установленного режима использования;
- строительство зданий, строений, сооружений;
- прокладывание линейных объектов, за исключением инженерных сетей, необходимых для благоустройства территории памятника природы, с согласованием планируемых мероприятий с уполномоченным органом исполнительной власти Нижегородской области в области организации, охраны и использования особо охраняемых природных территорий, а в случаях, предусмотренных федеральным законодательством, при наличии положительного заключения государственной экологической экспертизы;
- рубка и повреждение деревьев и кустарников, за исключением рубок ухода, санитарной рубки, а также рубки деревьев и кустарников, необходимой для соблюдения строительных норм при проведении работ по строительству, реконструкции, ремонту и обеспечению функционирования инженерных сетей, предназначенных для благоустройства территории памятника природы, а также при реконструкции, ремонте и обеспечении функционирования существующей ВЛ-10 кВ;
- разведка и добыча полезных ископаемых, взрывные работы;
- размещение объектов хранения, захоронения отходов, загрязнение и захламление земель;
- разведение костров и поджигание травы;
- применение ядохимикатов, химических средств защиты растений и стимуляторов роста;
- проезд и стоянка авто-, мототранспорта и иных транспортных средств (за исключением спецавтотранспорта);
- прогон и выпас скота;

– любые иные виды хозяйственной деятельности, рекреационного и другого природопользования, влекущие за собой нарушение или препятствующие сохранности памятника природы.

На территории памятника природы разрешается:

– строительство и реконструкция инженерных сетей, необходимых для благоустройства памятника природы, с согласованием планируемых мероприятий с уполномоченным органом исполнительной власти Нижегородской области в области организации, охраны и использования особо охраняемых природных территорий, а в случаях, предусмотренных федеральным законодательством, при наличии положительного заключения государственной экологической экспертизы;

– проведение мероприятий, необходимых для обеспечения функционирования и ремонта существующих линейных объектов, включая рубку древесно-кустарниковой растительности, по согласованию с уполномоченным органом исполнительной власти Нижегородской области в области организации, охраны и использования особо охраняемых природных территорий;

– благоустройство территории памятника природы, включая установку малых архитектурных форм, по согласованию с уполномоченным органом исполнительной власти Нижегородской области в области организации, охраны и использования особо охраняемых природных территорий, а в случаях, предусмотренных федеральным законодательством, при наличии положительного заключения государственной экологической экспертизы;

– посадка деревьев и кустарников;

– санитарные рубки по согласованию с уполномоченным органом исполнительной власти Нижегородской области в области организации, охраны и использования особо охраняемых природных территорий;

– рубки ухода;

- скашивание травянистой растительности
- отдых населения, проведение экскурсий;
- научные исследования.

Виды разрешенного использования земельных участков, расположенных в границах памятника природы, в соответствии с Классификатором видов разрешенного использования земельных участков, утвержденным приказом Федеральной службы государственной регистрации, кадастра и картографии от 10 ноября 2020 г. № П/0412.

Основные виды разрешенного использования земельных участков:

- деятельность по особой охране и изучению природы (код 9.0);
- охрана природных территорий (код 9.1).

Вспомогательные виды разрешенного использования земельных участков:

- благоустройство территории (код 12.0.2).

Наименования юридических лиц, взявших на себя обязательства по охране памятника природы и обеспечению установленного для него режима:

В части использования, охраны, защиты и воспроизводства зеленых насаждений: администрация Ардатовского муниципального округа, адрес: р.п. Ардатов, ул. Ленина, д. 28, тел. 8-831-79-5-02-08, 8-831-79-5-05-13.

В части контроля за соблюдением режима охраны памятника природы и обеспечения функционирования памятника природы: государственное бюджетное учреждение Нижегородской области «Экология региона» (адрес: 603109, г. Нижний Новгород, ул. Ильинская, 51, тел. (831) 433-94-10).

Паспорт составлен государственным бюджетным учреждением Нижегородской области «Экология региона».

Приложения:

1. Схема памятника природы регионального значения «Парк р.п. Ардатов» относительно населенных пунктов. Масштаб 1:2000.
2. Схема границ памятника природы регионального значения «Парк р.п. Ардатов» с указанием характерных точек Масштаб 1:1000.
3. Координаты характерных точек границ памятника природы регионального значения «Парк р.п. Ардатов».

ПРИЛОЖЕНИЕ 1
к паспорту на памятник природы
регионального значения
«Парк р.п. Ардатов»

СХЕМА ГРАНИЦ ПАМЯТНИКА ПРИРОДЫ РЕГИОНАЛЬНОГО ЗНАЧЕНИЯ
«ПАРК Р. П. АРДАТОВ» ОТНОСИТЕЛЬНО НАСЕЛЕННЫХ ПУНКТОВ

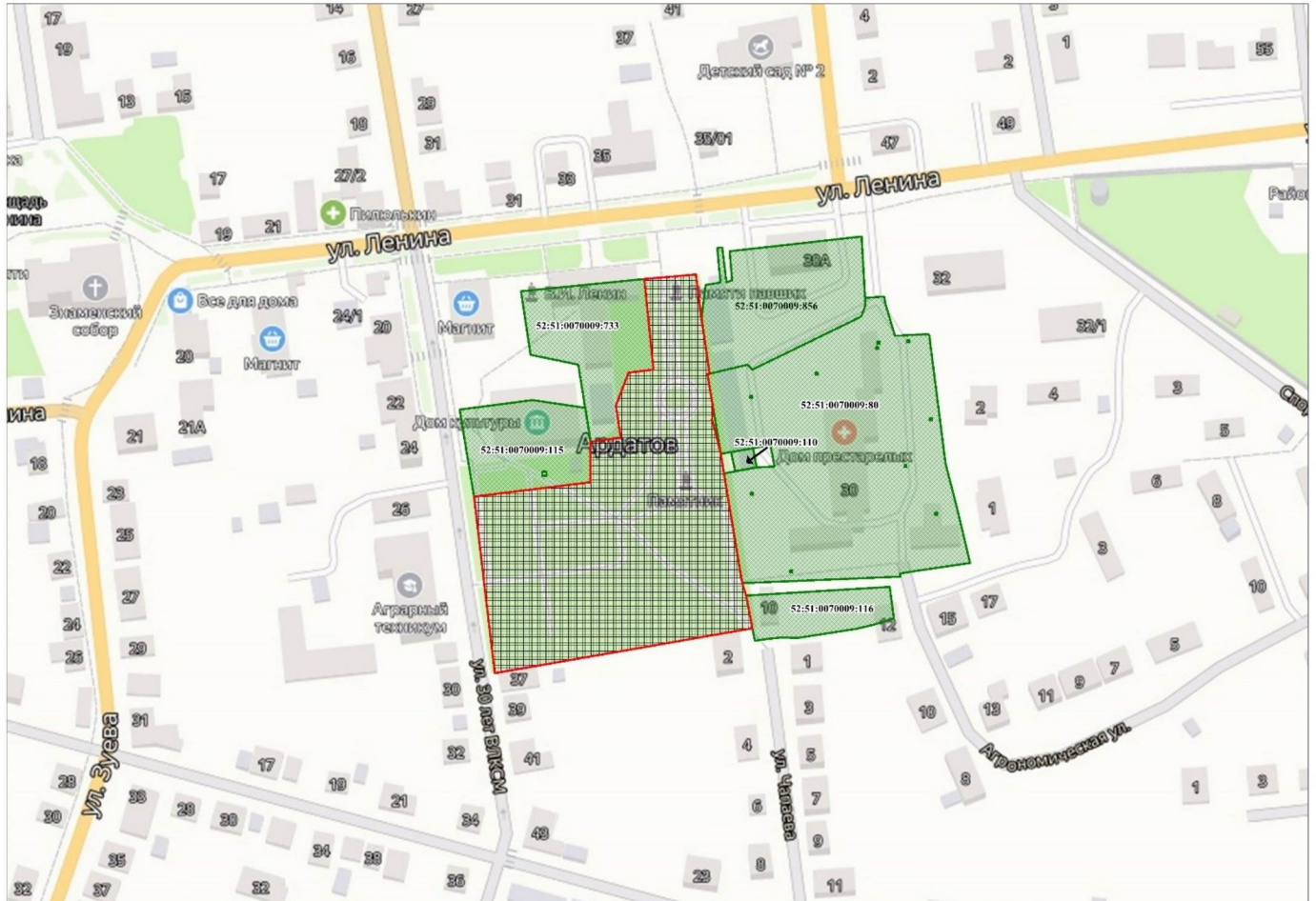

Масштаб 1:2000

Условные обозначения:



- границы памятника природы регионального значения «Парк р. п. Ардатов»

ПРИЛОЖЕНИЕ 2
к паспорту на памятник природы
регионального значения
«Парк р.п. Ардатов»

СХЕМА ГРАНИЦ ПАМЯТНИКА ПРИРОДЫ РЕГИОНАЛЬНОГО ЗНАЧЕНИЯ
«ПАРК Р. П. АРДАТОВ» С УКАЗАНИЕМ ХАРАКТЕРНЫХ ТОЧЕК

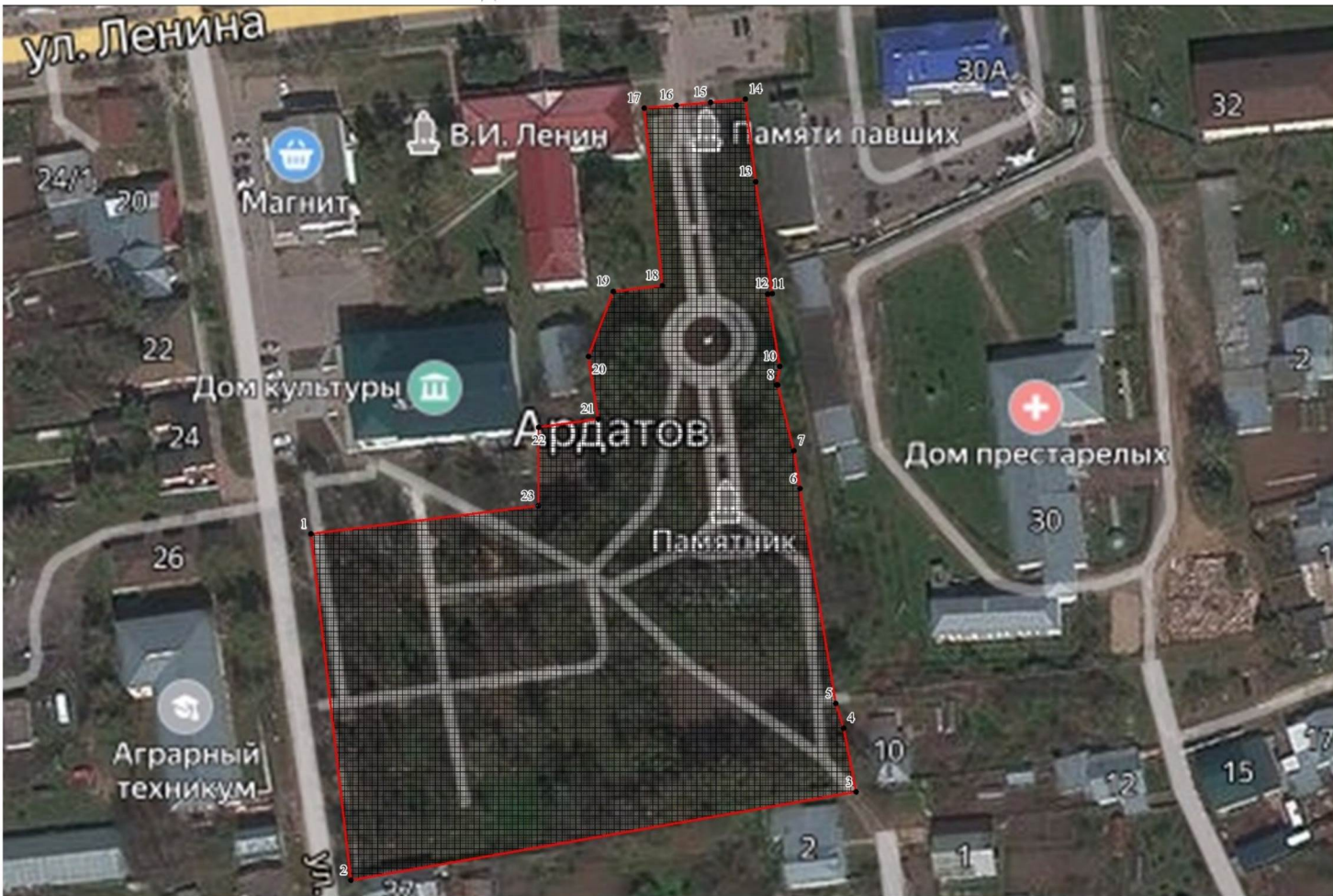

Масштаб 1:1000

Условные обозначения:



- границы памятника природы регионального значения «Парк р. п. Ардатов»

89



- характерная точка границы памятника природы регионального значения «Парк р. п. Ардатов»

ПРИЛОЖЕНИЕ 3
к паспорту на памятник природы
регионального значения
Парк р.п. Ардатов»

КООРДИНАТЫ ХАРАКТЕРНЫХ ТОЧЕК ГРАНИЦ ПАМЯТНИКА
ПРИРОДЫ РЕГИОНАЛЬНОГО ЗНАЧЕНИЯ «ПАРК Р.П. АРДАТОВ»

Сведения о местоположении границ памятника природы					
1. Система координат: МСК-52					
2. Сведения о характерных точках границ объекта:					
Обозначение характерных точек границ	Координаты		Метод определения координат характерной точки	Средняя квадратичная погрешность положения характерной точки (Mt), м	Описание обозначения точки на местности (при наличии)
	X	Y			
1	2	3	4	5	6
-	-	-	-	-	-
3. Сведения о характерных точках части (частей) границы объекта					
1	410057,67	2157615,93	Картометрический	2,5	-
2	409972,25	2157624,00	Картометрический	2,5	-
3	409991,38	2157748,87	Картометрический	2,5	-
4	410007,15	2157746,14	Картометрический	2,5	-
5	410013,28	2157744,31	Картометрический	2,5	-
6	410066,34	2157736,62	Картометрический	2,5	-
7	410075,75	2157735,25	Картометрический	2,5	-
8	410091,96	2157731,59	Картометрический	2,5	-
9	410092,00	2157731,34	Картометрический	2,5	-
10	410096,53	2157732,24	Картометрический	2,5	-
11	410114,39	2157729,62	Картометрический	2,5	-
12	410114,54	2157730,71	Картометрический	2,5	-
13	410142,14	2157727,25	Картометрический	2,5	-
14	410162,50	2157725,09	Картометрический	2,5	-
15	410161,95	2157716,53	Картометрический	2,5	-
16	410161,38	2157708,14	Картометрический	2,5	-
17	410160,82	2157700,16	Картометрический	2,5	-
18	410117,05	2157703,75	Картометрический	2,5	-
19	410115,88	2157691,62	Картометрический	2,5	-
20	410100,00	2157685,19	Картометрический	2,5	-
21	410084,53	2157687,24	Картометрический	2,5	-
22	410082,80	2157672,57	Картометрический	2,5	-
23	410063,46	2157672,06	Картометрический	2,5	-