

Правительство Нижегородской области
ПОСТАНОВЛЕНИЕ

19.05.2022

№ 365

Об утверждении образцов форменной одежды, знаков различия и отличия, порядка ношения форменной одежды государственными лесными инспекторами Нижегородской области

В соответствии со статьей 96.1 Лесного кодекса Российской Федерации, пунктом 2 приказа Федерального агентства лесного хозяйства от 19 ноября 2014 г. № 426 «Об утверждении образцов форменной одежды, знаков различия и отличия, порядка ношения форменной одежды должностными лицами Федерального агентства лесного хозяйства и его территориальных органов» Правительство Нижегородской области **п о с т а н о в л я е т**:

1. Утвердить прилагаемые:

1.1. Описание образцов форменной одежды государственных лесных инспекторов Нижегородской области.

1.2. Описание знаков различия и отличия государственных лесных инспекторов Нижегородской области.

1.3. Порядок ношения и учета форменной одежды, знаков различия и отличия и нормы обеспечения форменной одеждой государственных лесных инспекторов Нижегородской области.

2. Министерству лесного хозяйства и охраны объектов животного мира Нижегородской области обеспечить изготовление, учет, хранение, выдачу форменной одежды, знаков различия и отличия государственным лесным инспекторам Нижегородской области.

3. Признать утратившим силу постановление Правительства Нижегородской области от 10 февраля 2017 г. № 61 «Об утверждении

образцов форменной одежды, знаков различия и отличия, порядка ношения форменной одежды государственными лесными инспекторами Нижегородской области».

4. Контроль за исполнением настоящего постановления возложить на заместителя Губернатора Нижегородской области Бетина А.А.

5. Настоящее постановление вступает в силу со дня его официального опубликования.

И.о.Губернатора

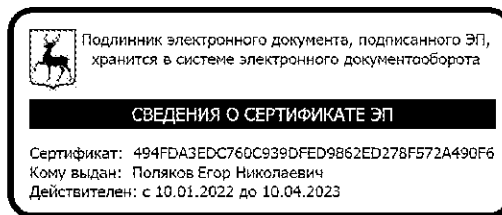

Е.Н.Поляков

УТВЕРЖДЕНО
постановлением Правительства
Нижегородской области
от 19.05.2022 № 365

Описание образцов форменной одежды государственных лесных инспекторов Нижегородской области

I. ОБЩИЕ ПОЛОЖЕНИЯ

Устанавливается следующая форма одежды:

- парадно-представительская;
- повседневная.

Повседневная форма подразделяется на летнюю и зимнюю.

Цвет форменной одежды устанавливается оливково-темно-зеленый.

II. КОМПЛЕКТЫ ОБРАЗЦОВ ФОРМЕННОЙ ОДЕЖДЫ

2. Форменная одежда состоит из следующих комплектов:

2.1. Мужской комплект:

костюм форменный парадно-представительский;

костюм форменный;

костюм форменный летний (куртка и брюки);

костюм форменный летний хлопчатобумажный;

рубашка форменная;

куртка форменная из плащевой ткани с пристегивающимися меховой подкладкой и меховым воротником;

бушлат форменный утепленный из плащевой ткани;

брюки форменные утепленные;

фуражка форменная с филигранным ремешком;

кепи форменное мужское «деми»;

шапка-ушанка;

галстук форменный.

2.2. Женский комплект:

костюм форменный женский;

костюм форменный женский летний (куртка и юбка);

костюм форменный женский летний из хлопчатобумажной ткани;

рубашка (блузка) форменная;

куртка форменная из плащевой ткани с пристегивающимися меховой подкладкой и меховым воротником;

бушлат форменный утепленный из плащевой ткани;

брюки форменные утепленные;

галстук форменный;

берет форменный женский;

кубанка форменная женская.

III. ФОРМЕННАЯ ОДЕЖДА ДЛЯ МУЖЧИН

3.1. Костюм форменный парадно-представительский (рис. 3.1).

3.1.1. Китель полуприлегающего силуэта со смещенной бортовой застежкой на две обметанные петли и две пуговицы до перегиба лацкана и двумя отделочными пуговицами. Пуговицы форменные. На правой полочке – петля для полодержателя. На подкладке левой полочки – пуговица для полодержателя.

Полочки с подрезными бочками и вытачками по талии. Боковые карманы на полочках – прорезные в «рамку» с клапанами фигурной формы. В верхней части левой полочки – прорезной карман с листочкой.

Спинка со швом посередине, шов заканчивается шлицей.

Воротник отложной с лацканами. По краю воротника – кант зеленого цвета. На края воротника нашиты петлицы коротким концом к внешней его части с должностными знаками различия установленного образца.

Рукава втачные, двухшовные с обшлагами шириной 9 см, по верху обшлага – кант зеленого цвета. На обшлагах рукавов – шитье особого рисунка золотистого цвета.

Китель на подкладке. На полочках подкладки – внутренние карманы с листочками.

3.1.2. Брюки на притачном поясе с застежкой на пуговицу. На поясе шесть шлевок: две спереди и четыре сзади.

Передние половинки с боковыми карманами, со складками: по одной на каждой половинке. В боковых швах – кант из отделочной ткани, ширина канта – 0,3 см.

Задние половинки с вытачками. На правой половинке прорезной карман в «рамку» с клапаном фигурной формы. Застежка банта на тесьму «молния». Передние половинки брюк – на подкладке.

По шлевкам и клапану кармана проложена отделочная строчка на расстоянии 0,2 см от края.

3.2. Костюм форменный (рис. 3.2).

3.2.1. Китель полуприлегающего силуэта со смещенной бортовой застежкой на две обметанные петли и две пуговицы до перегиба лацкана и двумя отделочными пуговицами. На правой полочке – петля для полодержателя. На подкладке левой полочки – пуговица для полодержателя.

Полочки с подрезными бочками и вытачками по талии. Боковые карманы на полочках – прорезные в «рамку» с клапанами фигурной формы. В верхней части левой полочки прорезной карман с листочкой.

Спинка со швом посередине, шов заканчивается шлицей.

Воротник отложной, на края воротника пришиваются петлицы коротким концом к внешней его части с должностными знаками различия установленного образца.

Рукава втачные, двухшовные. По низу рукава со стороны локтевого шва пришиты две отделочные пуговицы, на расстоянии 9 см от низа рукавов

настрачиваются должностные знаки различия (шевроны) установленного образца.

Китель на подкладке, на полочках подкладки внутренние карманы с листочкой.

3.2.2. Брюки на притачном поясе с застежкой на пуговицу. На поясе шесть шлевок: две спереди и четыре сзади.

Передние половинки брюк со складками: по одной на каждой половинке и с боковыми карманами. В боковых швах кант из отделочной ткани, ширина канта 0,3 см.

Задние половинки с вытачками. На правой половинке прорезной карман в «рамку» с клапаном фигурной формы. Застежка банта на тесьму «молния». Передние половинки брюк на подкладке.

По шлевкам и клапану кармана проложена отделочная строчка на расстоянии 0,2 см от края.

3.3. Костюм форменный летний (куртка и брюки):
костюм форменный летний (рис. 3.3)

3.3.1. Куртка полушерстяная с центральной бортовой застежкой на 7–8 пуговиц: 5–6 на полочке, 2 – на поясе.

Пояс по низу со шлицами в боковых швах, застегивающимися на 2 пуговицы – для министра, его заместителей, помощника министра, начальников отделов, исполняющих федеральный государственный лесной контроль (надзор), руководителей территориальных органов министерства.

Пояс стягивается в области боковых швов эластичной лентой – для остальных сотрудников министерства.

Полочки, дублированные с верхними прорезными карманами «в рамку», с клапанами фигурной формы, застегивающимися на пуговицы.

На правой и на левой полочке выше клапана крепится нашивка на липучке.

Спинка на кокетке с двумя мягкими складочками под линией кокетки. Складочки направлены в сторону боковых швов.

Воротник отложной с лацканами. На края воротника нашиваются петлицы коротким концом к внешней его части с должностными знаками различия установленного образца.

Рукава втачные, двухшовные с манжетами, застегивающимися на две пуговицы, с двумя мягкими складками по низу, направленными в сторону локтевого шва, и шлицами. На правом рукаве, на расстоянии 6 см от оката настрачивается нарукавная нашивка установленного образца.

Куртка на подкладке. На подкладке левой полочки – внутренний карман с листочкой.

По клапанам, кокетке, воротнику, бортам, манжетам, поясу, боковым и локтевым швам проложена одна строчка на расстоянии 0,5–0,7 см.

Верхний край манжет и пояс настроены по швам притачивания на расстоянии 0,1–0,2 см от шва.

3.3.2. Брюки на притачном поясе с застежкой на пуговицу. На поясе шесть шлевок: две спереди и четыре сзади.

Передние половинки с боковыми карманами, со складками – по одной на каждой половинке. В боковых швах кант из отделочной ткани, ширина канта

0,3 см.

Задние половинки с вытачками. На правой половинке прорезной карман в «рамку» с клапаном фигурной формы. Застежка банта на тесьму «молния». Передние половинки брюк на подкладке.

По шлевкам и клапану кармана проложена отделочная строчка на расстоянии 0,2 см от края.

3.4. Костюм форменный летний хлопчатобумажный (рис. 3.4).

3.4.1. Куртка – с центральной бортовой застежкой на четыре пуговицы: три – на полочке, одна – на поясе, с отложными лацканами, с поясом по низу.

Полочки с внешними накладными карманами с клапанами и встречными складками, застроченными вверху и внизу.

На правой и на левой полочке выше клапана крепится нашивка на липучке.

Полочки и спинка на кокетке с мягкими складочками по шву притачивания пояса, по одной с каждой стороны. Складочки на полочках и спинке направлены в сторону боковых швов. На кокетке спинки – вытачки из плечевых швов.

Модель А – рукава втачные, двухшовные с манжетами, застегивающимися на пуговицы, со шлицами, расположенными на локтевом шве.

Модель Б – рукава втачные, двухшовные короткие с цельновыкроенными манжетами.

На правом рукаве – нарукавная нашивка установленного образца.

Воротник отложной, на концы воротника настроены петлицы с должностными знаками различия установленного образца.

Карманы настроены двумя отделочными строчками на 0,1–0,2 см и на 0,5–0,7 см от края.

По клапанам, воротнику, бортам, манжетам, поясу, кокеткам полочек и спинки одна строчка на 0,5–0,7 см от края.

3.4.2. Брюки на притачном поясе с застежкой на две пуговицы. На поясе шесть шлевок: две спереди, четыре сзади.

Передние половинки с боковыми карманами, со складками: по одной на каждой половинке. Задние половинки с вытачками.

По шлевкам проложена отделочная строчка на расстоянии 0,2 см от края, по карманам – 0,5–0,7 см.

3.5. Куртка форменная из плащевой ткани с пристегивающимися меховой подкладкой и меховым воротником (рис. 3.5).

Куртка прямого силуэта с комбинированной бортовой застежкой: с центральной на тесьму «молния» и смещенной на четыре кнопки.

На левой полочке к краю борта притачана планка.

На полочках боковые прорезные карманы с клапанами фигурной формы.

В верхней части полочек – накладные карманы фигурной формы, на верхний левый накладной карман настроен малый накладной карман. Над накладным карманом притачаны клапаны фигурной формы, пристегивающиеся к карманам двумя кнопками.

На правой и на левой полочке выше клапана крепится нашивка на липучке.

Спинка с притачной кокеткой, которая простегана с утеплителем, от кокетки до низа целая.

Воротник отложной. Рукава втачные, двухшовные. На правом, рукаве на расстоянии 6 см от плечевого шва настрачивается нарукавная нашивка установленного образца.

На линии талии имеется кулиса.

Куртка со съёмным капюшоном из двух частей. Капюшон по передней стороне стягивается шнуром, по задней стороне пристегивается к куртке на три петли и три пуговицы.

По накладным карманам, клапанам, планке, швам притачивания клапанов, шву притачивания кокетки спинки, бортам проложены две отделочные строчки на расстоянии 0,2 и 0,7 см от края или шва.

Куртка на подкладке с утепляющей прокладкой в два слоя. На подкладке левой полочки – внутренний накладной карман. По краю меховой подстежки притачана молния и тесьма.

Пристегивающийся меховой воротник обработан на плащевой ткани. По отлету и горловине воротника имеются петли для пристегивания воротника к куртке.

3.6. Бушлат форменный утепленный из плащевой ткани (рис. 3.6).

Бушлат утепленный из плащевой ткани на синтепоне с центральной бортовой потайной застежкой на пять-шесть пуговиц с пристегивающимся утепленным капюшоном.

На полочках – верхние накладные объемные карманы с клапанами, пристегивающимися на две пуговицы, боковые прорезные карманы с листочками. С внутренней стороны левой полочки настроен ветрозащитный клапан. На левой полочке подкладки настроен внутренний накладной карман, застегивающийся на пуговицу.

На правой и на левой полочке выше клапана крепится нашивка на липучке.

Капюшон по лицевому вырезу стягивается тесьмой.

Капюшон пристегивается к бушлату двумя пуговицами.

Спинка с кокеткой, по низу которой отстрочена строчка, от кокетки до низа целая.

Бушлат по линии талии и по низу стягивается шнуром.

Рукава втачные, двухшовные с усилительными накладками на уровне локтя и трикотажными напульсниками.

На правый рукав бушлата на расстоянии 6 см от плечевого шва настроена нарукавная нашивка установленного образца.

Воротник отложной из искусственного меха.

Все соединительные швы отстрочены для прочности на 0,1–0,2 см.

По краям клапанов и листочек проложена отделочная строчка на расстоянии 0,1–0,2 см.

По краям бортов ветрозащитного клапана проложена отделочная строчка на расстоянии 0,5–0,7 см.

Низ бушлата и рукавов обработан швом вподгибку с закрытым срезом шириной 1,5–2,0 см.

Накладки настроены на рукава на расстоянии 0,1–0,2 см от края.

3.7. Брюки форменные утепленные (рис. 3.7).

Брюки из плащевой ткани с утепляющей подкладкой из синтепона.

Брюки с притачным поясом и семью шлевками: две на передних половинках, две – над боковыми швами, три – на задних половинках.

Пояс застегивается на две пуговицы.

Передние половинки с косыми боковыми карманами, со складками: по одной на каждой половинке. По боковым швам над линией колен настроены внешние накладные объемные карманы с клапанами, застегивающимися на две пуговицы.

С внутренней стороны правой передней половинки настроен утеплительный клапан (откосок).

Застежка банта на тесьму «молния». По краю банта левой половинки проложена отделочная строчка на расстоянии 0,1–0,2 см от края.

Задние половинки с вытачками.

По низу брюк в боковой шов втачана тесьма «молния». Низ брюк обработан швом вподгибку с закрытым срезом шириной 1,5–2,0 см. В шов со стороны бокового и шагового швов закреплена эластичная лента.

По нижнему и верхнему краю пояса, клапану, карману проложены две отделочные строчки на 0,2–0,7 см.

По краям объемных накладных карманов проложена отделочная строчка на расстоянии 0,1–0,2 см.

Боковой шов вытачки на задних половинках отстрочен для прочности на 0,1–0,2 см.

3.8. Фуражка форменная с филигранным ремешком (рис. 3.8).

Фуражка с филигранным ремешком золотистого (серебристого) цвета, прикрепленным форменными пуговицами.

Фуражка состоит из доньшка овальной формы, четырех стенок (четвертинок), прямого околыша и налобника.

Фуражка снабжена двумя кантами зеленого цвета: один втачан в шов соединения доньшка со стенками, второй - в шов соединения стенок с околышем.

Фуражка на подкладке, на доньшко которой настроена накладка. Для придания и сохранения формы фуражки в передние стенки вкладываются жесткие стойки.

Фуражка с металлическим каркасом, вставленным в доньшко корпуса фуражки.

На околыше над козырьком прикреплен кокарда установленного образца.

3.9. Кепи форменное мужское «деми» (рис. 3.9):

кепи изготавливается из полшерстяной, хлопчатобумажной или плащевой ткани.

Кепи состоит из головки, бортика и козырька.

Головка состоит из доньшка овальной формы и двух стенок. Швы головки и стенок обработаны настроенными швами.

По краю бортика проложена отделочная строчка. Бортик крепится к стойке при помощи двух петель и пуговиц.

Козырек обтяжной.

Кепи выполнено на подкладке.

3.10. Шапка-ушанка (рис. 3.10).

Шапка-ушанка состоит из четырехклинного колпака, козырька и назатыльника с цельнокроеными наушниками и изготавливается на стеганой ватной подкладке.

К концам наушников пришиваются завязки из тесьмы.

Верх шапки изготавливается из натурального меха (каракуль, ондатра, белек) черного или темно-коричневого цвета.

В центре козырька прикрепляется кокарда с эмблемой установленного образца.

3.11. Галстук форменный.

Галстук изготавливается из ткани зеленого или темно-зеленого цвета с вышитым гербом Российской Федерации.

IV. ФОРМЕННАЯ ОДЕЖДА ДЛЯ ЖЕНЩИН

4.1. Костюм форменный женский (рис. 4.1).

4.1.1. Жакет полуприлегающего силуэта со смещенной бортовой застежкой до перегиба лацканов на три петли и три пуговицы, на правой полочке три отделочные пуговицы.

Полочки с передними вытачками и отрезными бочками. На полочках боковые прорезные карманы в «рамку» с клапанами фигурной формы.

Спинка со швом посередине и плечевыми вытачками.

Воротник отложной. На края воротника пришиваются петлицы коротким концом к внешней его части с должностными знаками различия установленного образца.

Рукава втачные, двухшовные с закрытой шлицей и двумя отделочными пуговицами, на расстоянии 9 см от низа рукавов настрачиваются шевроны установленного образца.

Жакет на подкладке.

На левой полочке на уровне второй пуговицы петля-полодержатель, на подборте правой полочки пуговица-полодержатель.

4.1.2. Юбка прямая на подкладке, вверху на притачном поясе, застегивающемся на обметную петлю и пуговицу.

На переднем и заднем полотнище от шва притачивания пояса по одной вытачке с каждой стороны.

Заднее полотнище юбки со швом посередине, шов заканчивается шлицей.

Застежка в левом боковом шве на тесьму «молния».

Примечание: модель Б – пояс заднего полотнища юбки на резинке.

4.2. Костюм форменный женский летний (куртка и юбка) (рис. 4.2).

4.2.1. Куртка полуперстятая с отложными лацканами и поясом по низу, центральной бортовой застежкой на пять форменных пуговиц: четыре – на полочке, одна – на поясе. В пояс втачаны хлястики-затяжки, которые крепятся петлей и пуговицей.

Полочка и спинка на кокетке. На полочке – карманы в рельефном шве. Спинка с мягкими складочками по шву притачивания пояса по одной с каждой

стороны. Складочки направлены в сторону боковых швов.

Воротник отложной, на края воротника пришиваются петлицы коротким концом к внешней его части с должностными знаками различия установленного образца.

Рукава втачные, двухшовные с манжетами, застегивающимися на пуговицу, с одной мягкой складочкой по низу, направленной в сторону локтевого шва со шлицами, расположенными в локтевом шве. На правом рукаве, на расстоянии 6 см от плечевого шва настрачивается нарукавная нашивка установленного образца.

Куртка на подкладке в области полочки и спинки.

Швы притачивания кокеток настроены двумя отделочными строчками на 0,1–0,2 см и на 0,5–0,7 см.

По краям хлястиков-затяжников, пояса, воротнику, бортам, манжетам проложены две отделочные строчки на 0,1–0,2 см и на 0,5–0,7 см.

4.2.2. Модель А – юбка прямого силуэта на подкладке, сверху на притачном поясе, застегивающемся на обметную петлю и пуговицу. На переднем и заднем полотнище от шва притачивания пояса по одной вытачке с каждой стороны.

Заднее полотнище юбки со швом посередине, шов заканчивается шлицей.

Застежка в левом боковом шве на тесьму «молния».

Модель Б – пояс заднего полотнища юбки на резинке.

4.3. Костюм форменный женский летний из хлопчатобумажной ткани (рис. 4.3).

4.3.1. Куртка с отложными лацканами, поясом по низу и центральной бортовой застежкой на четыре форменные пуговицы: три на полочке, одна – на поясе.

На пояс настроены хлястики-затяжники, которые крепятся петлей и пуговицей.

Полочки на кокетках, под которые втачаны клапаны фигурной формы, застегивающиеся на пуговицу.

Полочки с внешними цельновыкроенными накладными карманами. Нижний край внешних накладных карманов втачивается в пояс куртки. На определенном расстоянии от верхнего края цельновыкроенного кармана проложены две поперечные строчки и оформлен вход в боковой карман.

На правой и на левой полочке выше клапана крепится нашивка на липучке.

Спинка на кокетке с мягкими складками по шву притачивания пояса, по одной с каждой стороны. Складки направлены в сторону боковых швов.

Воротник отложной, на края воротника настроены петлицы коротким концом к внешней его части с должностными знаками различия установленного образца.

Рукава втачные двухшовные с притачными манжетами, застегивающимися на пуговицу, с двумя мягкими складками по низу, направленными в сторону локтевого шва, и шлицами. С изнаночной стороны рукава на расстоянии 18–20 см от оката настроена пата с петлей для фиксации рукава в завернутом состоянии. От лицевой стороны пришита пуговица для паты.

На правом рукаве – нарукавная нашивка установленного образца.

По краям воротника и бортов проложена отделочная строчка на расстоянии 0,5 см от края.

По нижнему краю пояса, клапанам, манжетам, карманам, хлястикам-затяжникам и кокеткам проложены две отделочные строчки на 0,2 и 0,7 см.

4.3.2. Куртка может комплектоваться брюками (модель А) или юбкой (модель Б).

Модель А – брюки.

Брюки на притачном поясе с семью шлевками: двумя – спереди и пятью – сзади.

Пояс застегивается на две пуговицы.

Передние половинки брюк с боковыми карманами и со складками: по две на каждой половинке. По центру передних половинок проложена отделочная строчка на 0,1–0,2 см от линии перегиба, имитирующая стрелку.

Задние половинки – с выточками.

Застежка банта на тесьму «молния».

По поясу проложена отделочная строчка на расстоянии 0,2 см от шва.

По карманам проложены отделочные строчки на 0,2 и 0,7 см, по низу брюк – 2,0 см.

Модель Б – юбка.

Юбка прямая на подкладке, сверху – на притачном поясе, застегивающемся на притачную петлю и пуговицу.

На переднем полотнище от шва притачивания пояса по одной выточке с каждой стороны. Пояс заднего полотнища юбки – на резинке.

Заднее полотнище юбки со швом посередине, шов заканчивается плицей. Застежка в левом боковом шве на тесьму «молния».

4.4. Рубашка (блузка) форменная женская (рис. 4.4).

Рубашка (блузка) с потайной (супатной) застежкой до низа на шесть-семь пуговиц: одна – на стойке воротника, пять-шесть – на полочке.

Воротник отложной, с отрезной стойкой, обработанный методом прямого дублирования.

Полочки с кокетками и тремя складками, расположенными в шве притачивания кокетки.

Правая полочка с цельновыкроенной планкой.

Спинка с выточками из плечевых швов.

Рукава в рубашках (блузках) двух типов:

тип А – длинные с притачными манжетами, застегивающимися на пуговицу внизу рукавов плицы;

тип Б – короткие без манжет. Низ рубашки (блузки) обработан швом вподгибку с закрытым срезом.

Воротник, притачные манжеты прострачиваются отделочной строчкой на расстоянии 0,2–0,3 см от сгиба.

Планка правой полочки прострачивается на расстоянии 3,3–3,5 см от сгиба.

Короткий рукав обработан швом вподгибку с закрытым срезом шириной 3,3–3,5 см от края.

4.5. Куртка форменная из плащевой ткани с пристегивающимися меховой

подкладкой и меховым воротником (рис. 4.5).

Куртка прямого силуэта с комбинированной бортовой застежкой: с центральной на тесьму «молния» и смещенной на четыре кнопки.

На левой полочке к краю борта притачена планка.

На полочках боковые прорезные карманы с клапанами фигурной формы.

В верхней части полочек – накладные карманы фигурной формы, на верхний левый накладной карман настроен малый накладной карман. Над накладным карманом притачаны клапаны фигурной формы, пристегивающиеся к карманам двумя кнопками.

На правой и на левой полочке выше клапана крепится нашивка на липучке.

Спинка с притачной кокеткой, которая простегана с утеплителем, от кокетки до низа целая.

Воротник отложной. Рукава втачные, двухшовные. На правом рукаве, на расстоянии 6 см от плечевого шва настрачивается нарукавная нашивка установленного образца.

На линии талии имеется кулиса.

Куртка со съёмным капюшоном из двух частей. Капюшон по передней стороне стягивается шнуром, по задней стороне пристегивается к куртке на три петли и три пуговицы.

По накладным карманам, клапанам, планке, швам притачивания клапанов, шву притачивания кокетки спинки, бортам проложены две отделочные строчки на расстоянии 0,2 и 0,7 см от края или шва.

Куртка на подкладке с утепляющей прокладкой в два слоя. На подкладке левой полочки – внутренний накладной карман. По краю меховой подстежки притачана молния и тесьма.

Пристегивающийся меховой воротник обработан на плащевой ткани. По отлету и горловине воротника имеются петли для пристегивания воротника к куртке.

4.6. Бушлат форменный утепленный из плащевой ткани (рис. 4.6).

Бушлат утепленный из плащевой ткани на синтепоне с центральной бортовой потайной застежкой на пять-шесть пуговиц с пристегивающимся утепленным капюшоном.

На полочках – верхние накладные объемные карманы с клапанами, пристегивающимися на две пуговицы, боковые прорезные карманы с листочками. С внутренней стороны левой полочки настроен ветрозащитный клапан. На левой полочке подкладки настроен внутренний накладной карман, застегивающийся на пуговицу.

На правой и на левой полочке выше клапана крепится нашивка на липучке.

Капюшон по лицевому вырезу стягивается тесьмой.

Капюшон пристегивается к бушлату двумя пуговицами.

Спинка с кокеткой, по низу которой отстрочена строчка, от кокетки до низа целая.

Бушлат по линии талии и по низу стягивается шнуром.

Рукава втачные, двухшовные с усилительными накладками на уровне локтя и трикотажными напульсниками.

На правый рукав бушлата на расстоянии 6 см от плечевого шва настроена нарукавная нашивка установленного образца.

Воротник отложной из искусственного меха.

Все соединительные швы отстрочены для прочности на 0,1–0,2 см.

По краям клапанов и листочек проложена отделочная строчка на расстоянии 0,1–0,2 см.

По краям бортов ветрозащитного клапана проложена отделочная строчка на расстоянии 0,5–0,7 см.

Низ бушлата и рукавов обработан швом вподгибку с закрытым срезом шириной 1,5–2,0 см.

Накладки настроены на рукава на расстоянии 0,1–0,2 см от края.

4.7. Брюки форменные утепленные (рис. 4.7).

Брюки из плащевой ткани с утепляющей подкладкой из синтепона.

Брюки с притачным поясом и семью шлевками: две на передних половинках, две – над боковыми швами, три – на задних половинках.

Пояс застегивается на две пуговицы.

Передние половинки с косыми боковыми карманами, со складками: по одной на каждой половинке. По боковым швам над линией колен настроены внешние накладные объемные карманы с клапанами, застегивающимися на две пуговицы.

С внутренней стороны правой передней половинки настроен утеплительный клапан (откосок).

Застежка банта на тесьму «молния». По краю банта левой половинки проложена отделочная строчка на расстоянии 0,1–0,2 см от края.

Задние половинки с вытачками.

По низу брюк в боковой шов втачана тесьма «молния». Низ брюк обработан швом вподгибку с закрытым срезом шириной 1,5–2,0 см. В шов со стороны бокового и шагового швов закреплена эластичная лента.

По нижнему и верхнему краю пояса, клапану, карману проложены две отделочные строчки на 0,2–0,7 см.

По краям объемных накладных карманов проложена отделочная строчка на расстоянии 0,1–0,2 см.

Боковой шов вытачки на задних половинках отстрочен для прочности на 0,1–0,2 см.

4.8. Берет форменный женский (рис. 4.8).

Берет шерстяной или фетровый темно-зеленого или черного цвета, без швов и имеет мягкую круглую форму.

Спереди в центр берета прикрепляется кокарда с эмблемой установленного образца.

4.9. Кубанка форменная женская (рис. 4.9)

Кубанка состоит из круглого основания и стенки из двух частей на утепляющей подкладке.

Кубанка изготавливается из натурального меха (каракуль).

В центре передней стенки кубанки прикрепляется кокарда с эмблемой установленного образца.

4.10. Галстук форменный.

Галстук изготавливается из ткани зеленого или темно-зеленого цвета с вышитым гербом Российской Федерации.

ФОРМЕННАЯ ОДЕЖДА ДЛЯ МУЖЧИН



Рис. 3.1. Костюм форменный парадно-представительский



Рис. 3.2. Костюм форменный

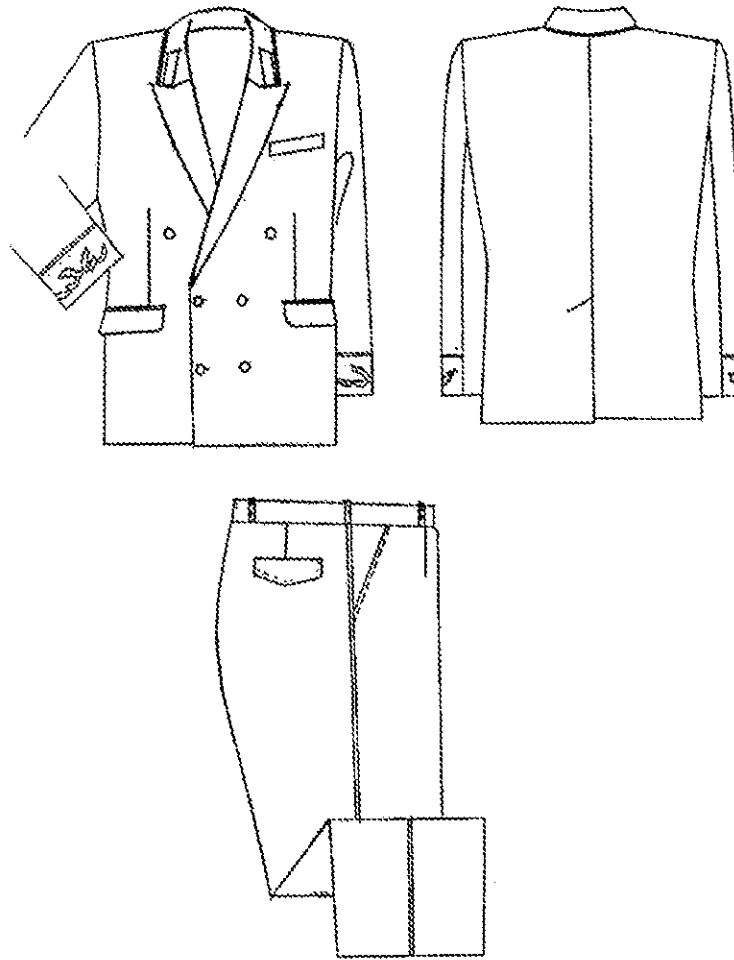

Рис. 3.3. Костюм форменный летний

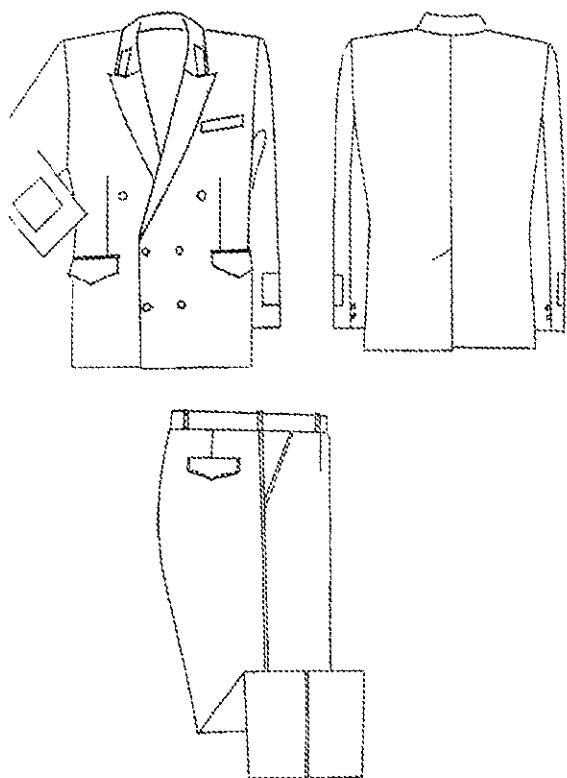

Рис. 3.4. Костюм форменный летний хлопчатобумажный

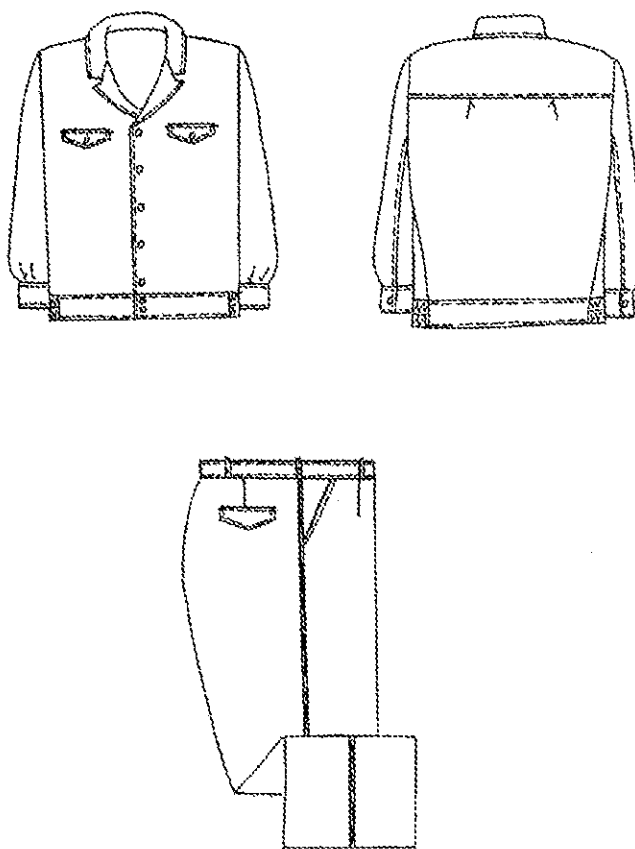

Рис. 3.4.А. Рубашка форменная – тип А

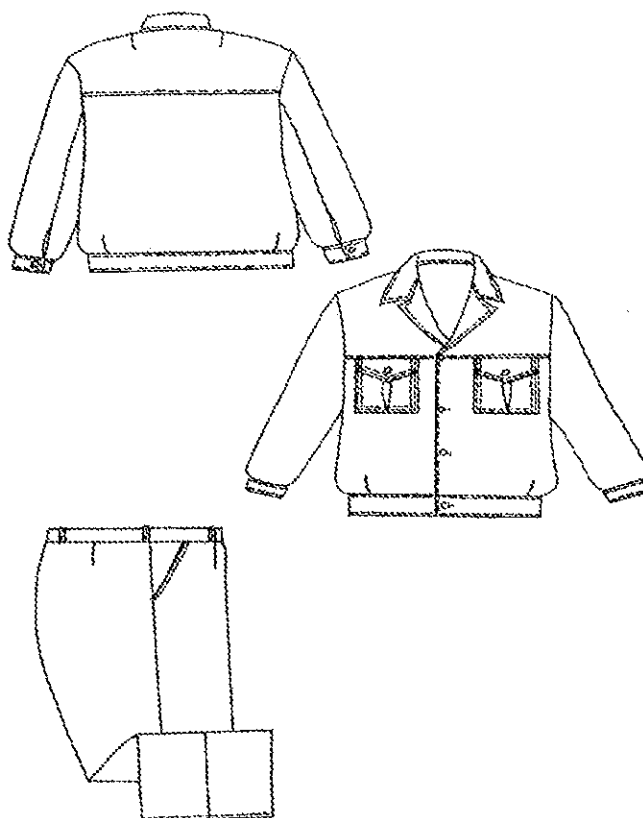

Рис. 3.4.Б. Рубашка форменная – тип Б

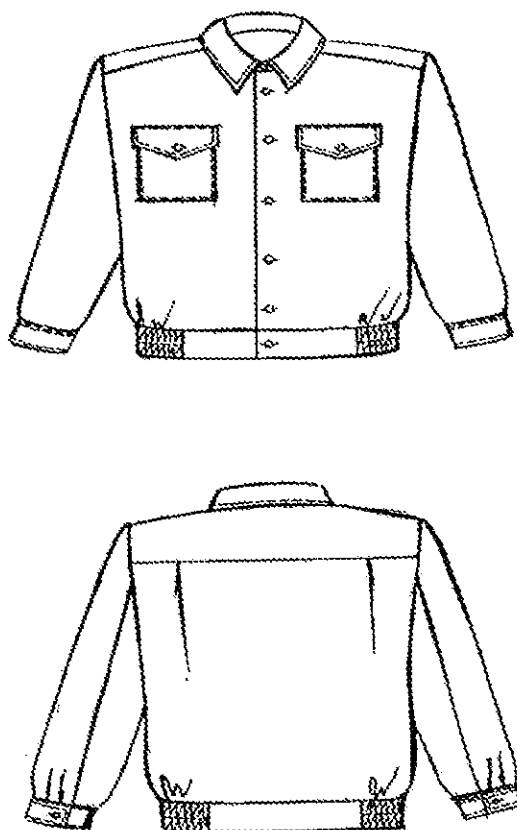

Рис. 3.5. Куртка форменная из плащевой ткани с пристегивающимися меховой подкладкой и меховым воротником

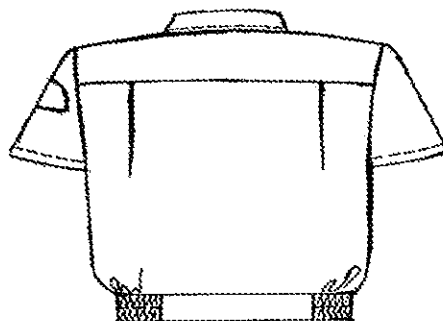
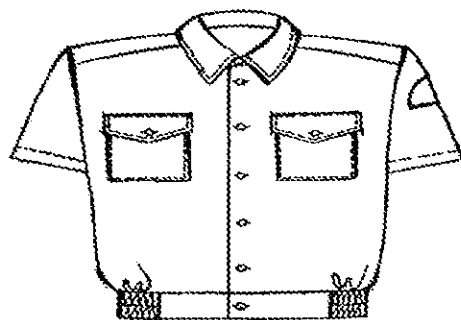

Рис. 3.6. Бушлат форменный утепленный из плащевой ткани

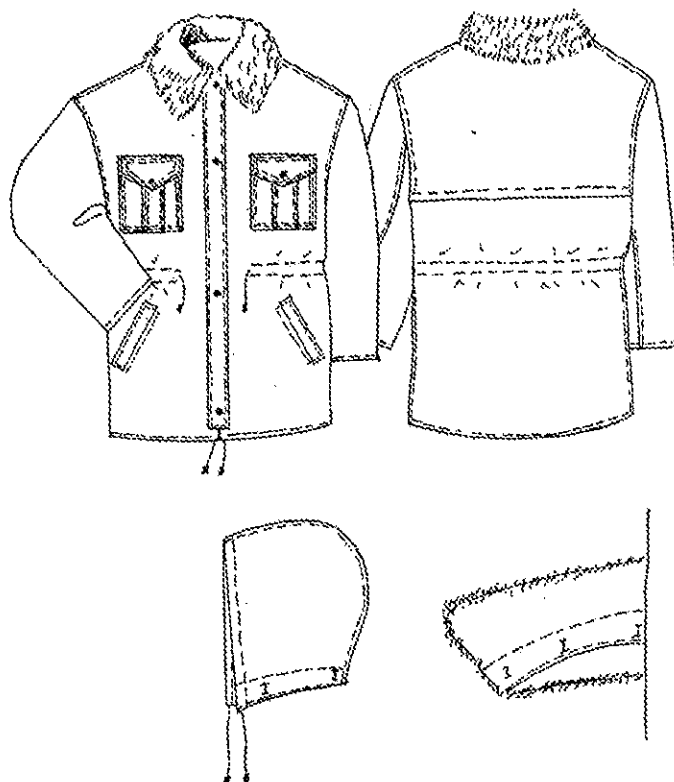

Рис. 3.7. Брюки форменные утепленные

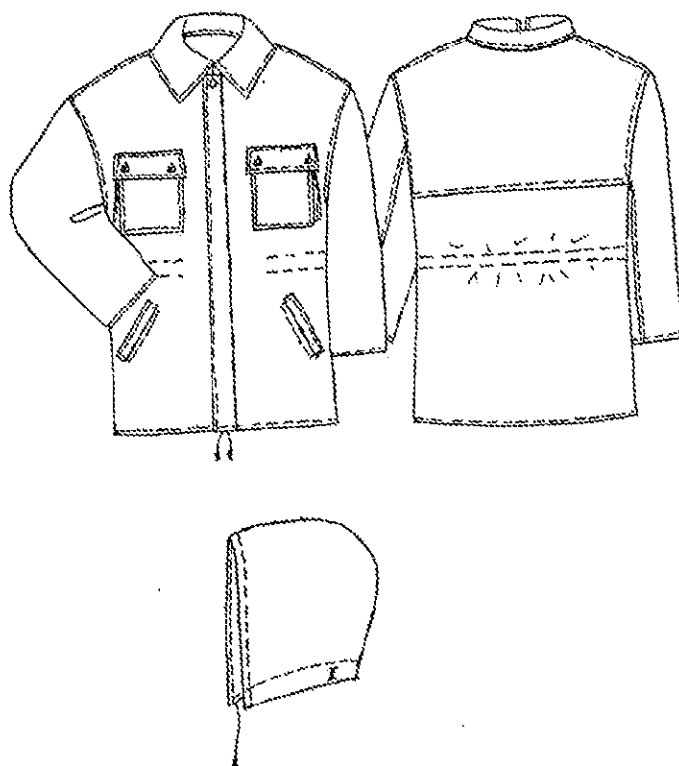

Рис. 3.8. Фуражка форменная с филигранным ремешком

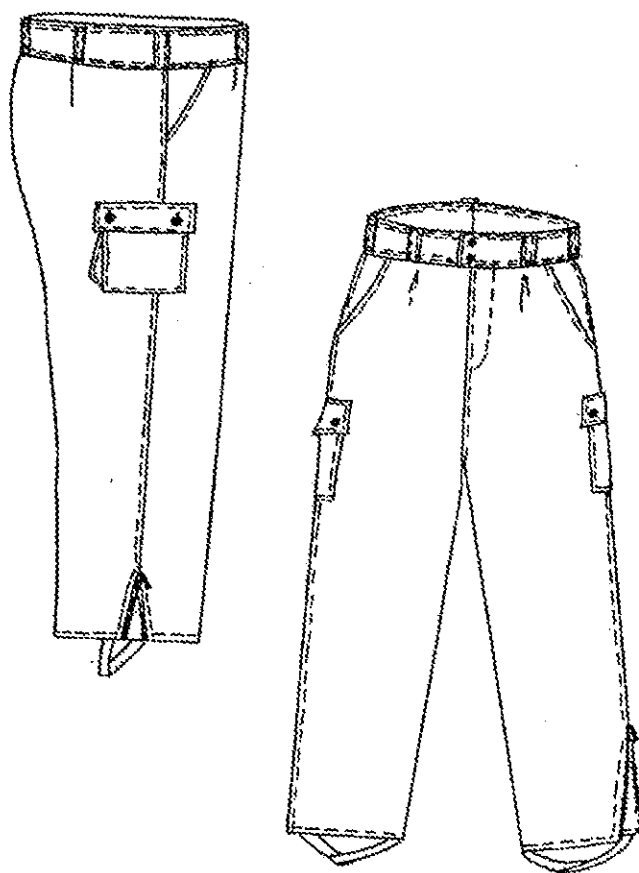

Рис. 3.9. Кепи фирменное мужское «деми»

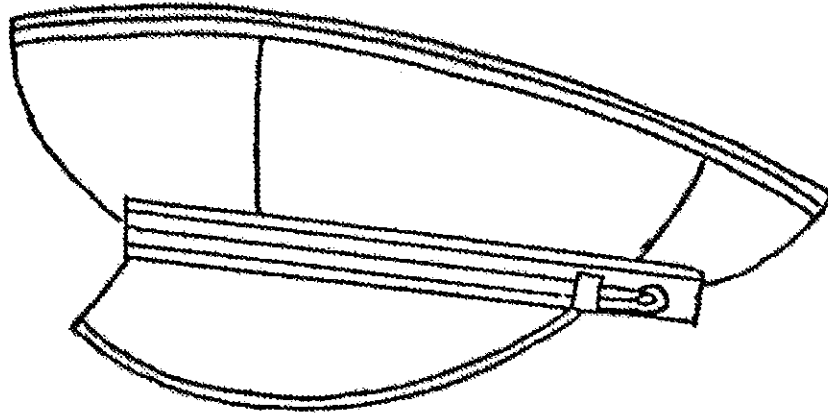

Рис. 3.10. Шапка-ушанка
ФОРМЕННАЯ ОДЕЖДА ДЛЯ ЖЕНЩИН

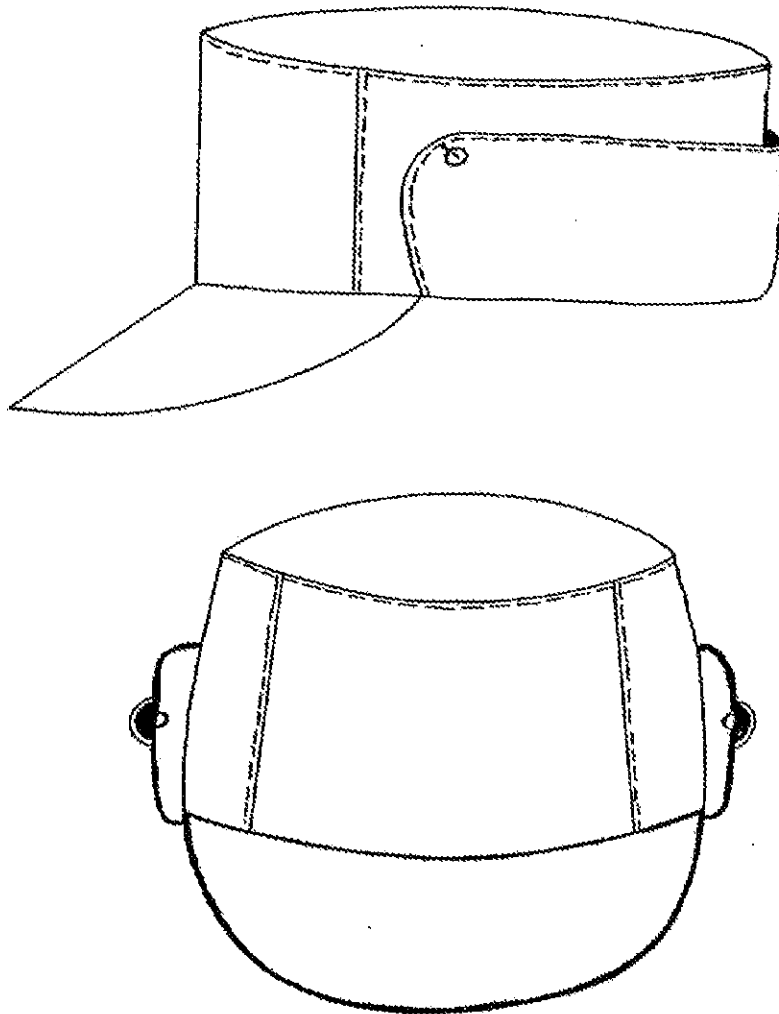

Рис. 4.1. Костюм форменный женский

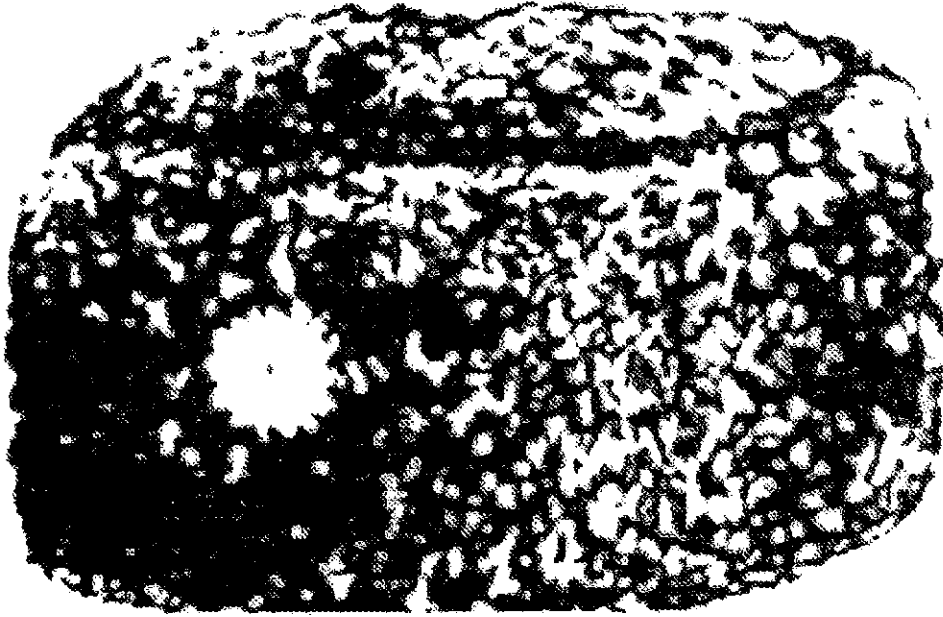

Модель А

Модель Б

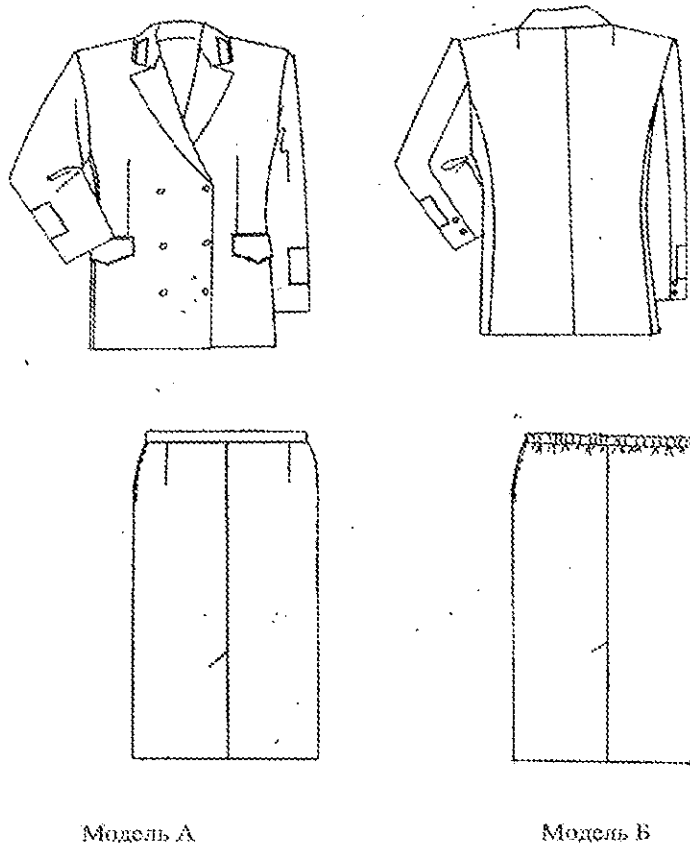
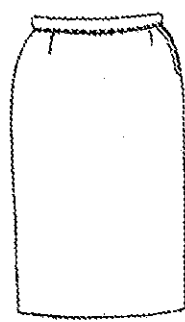
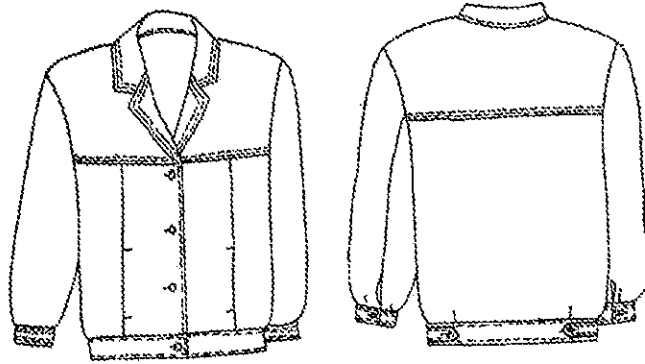
Рис. 4.2. Костюм форменный женский летний

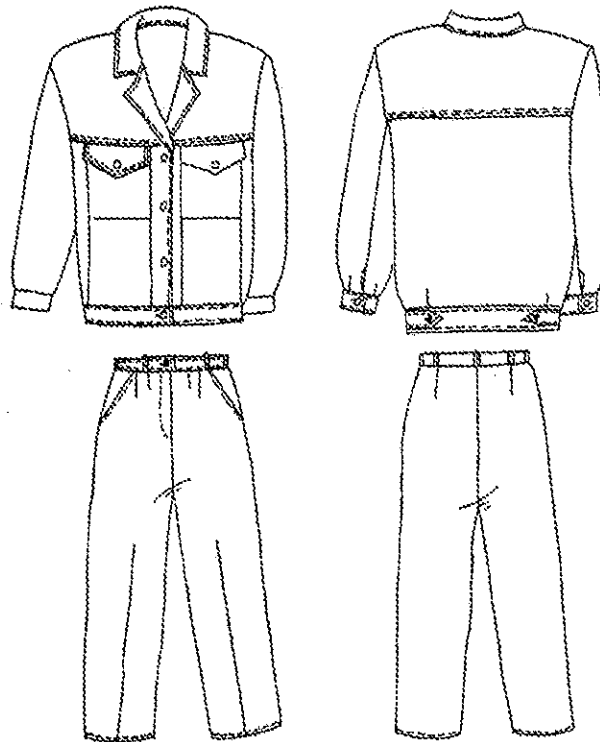

Модель А

Рис. 4.3. Костюм форменный женский летний
из хлопчатобумажной ткани



Рис. 4.4. Рубашка (блузка) женская форменная



Рис. 4.5. Куртка форменная из плащевой ткани с пристегивающимися меховой подкладкой и меховым воротником

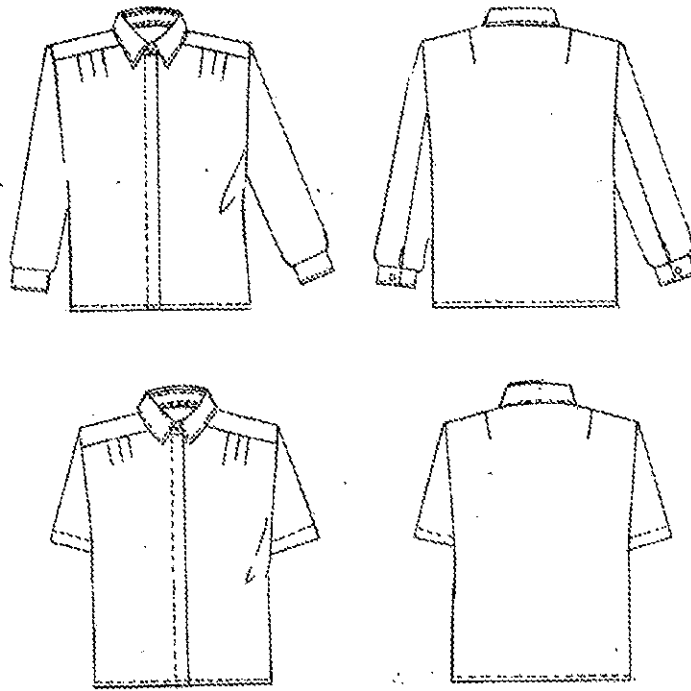

Рис. 4.6. Бушлат форменный утепленный из плащевой ткани

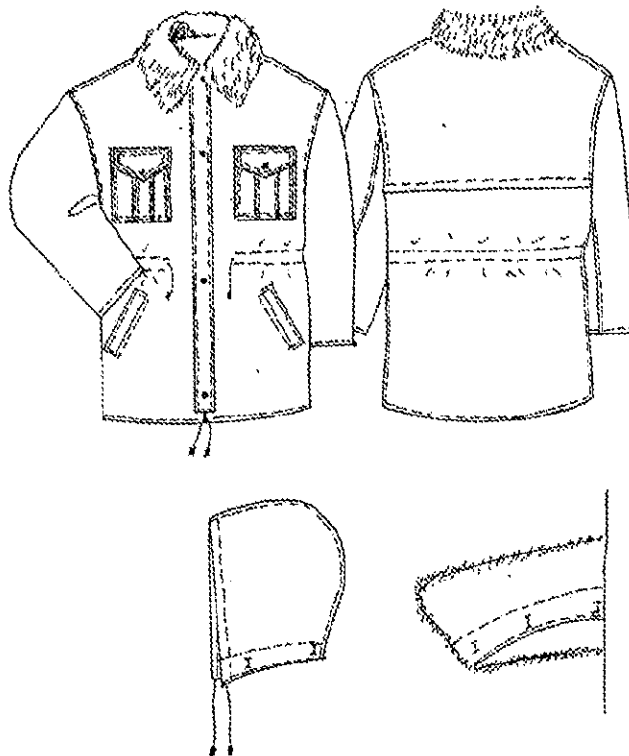

Рис. 4.7. Брюки форменные утепленные

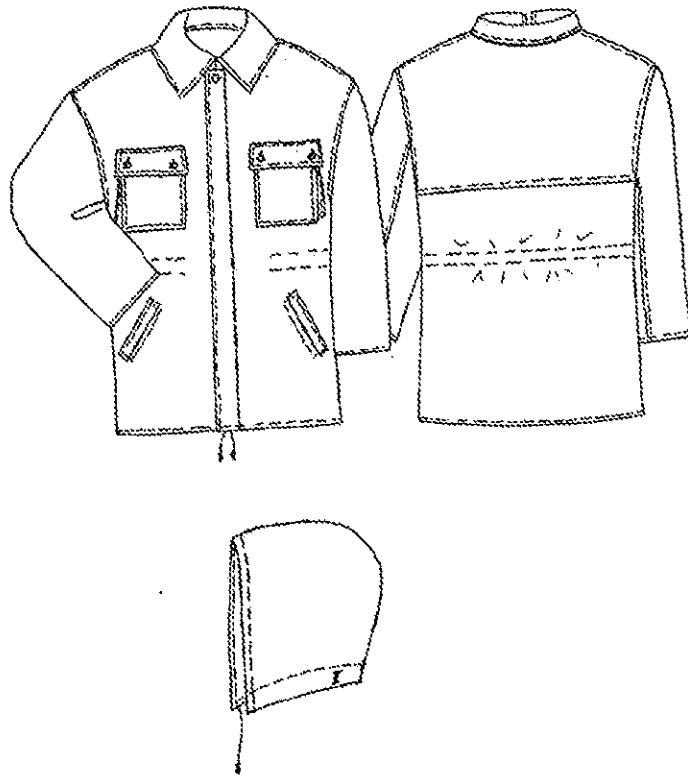

Рис. 4.8. Берет форменный женский

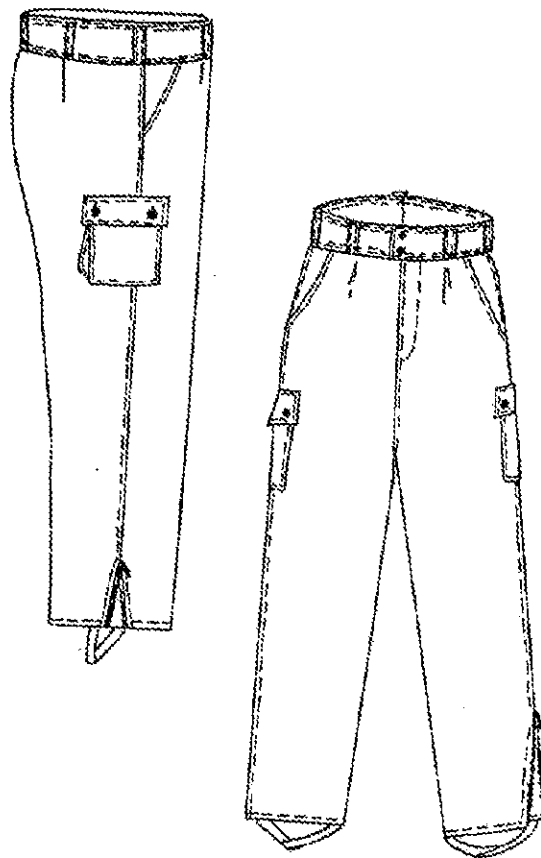

Рис. 4.9. Кубанка форменная женская

УТВЕРЖДЕНО
постановлением Правительства
Нижегородской области
от 19.05.2022 № 365

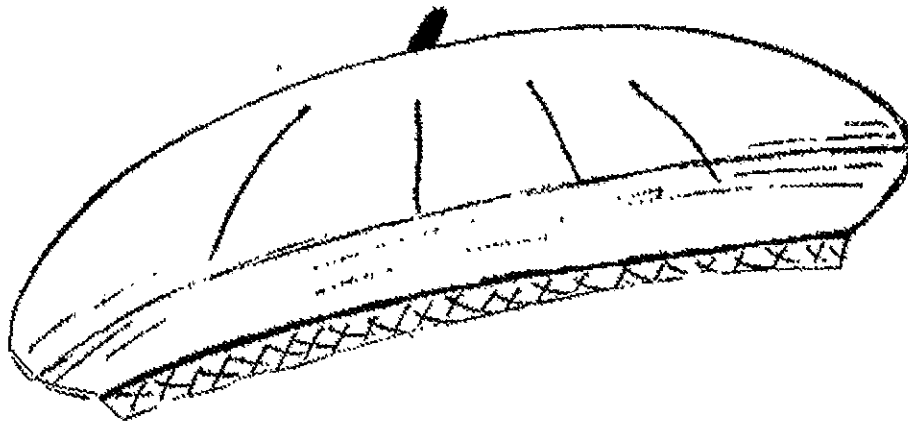
Описание знаков различия и отличия государственных лесных инспекторов Нижегородской области

1. В качестве знаков различия для государственных лесных инспекторов Нижегородской области устанавливаются петлицы и шевроны.

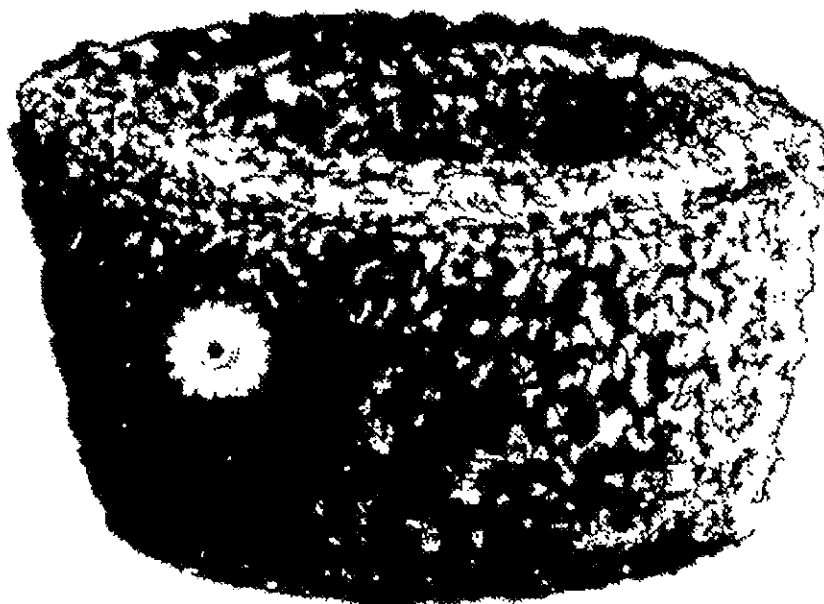
Петлица представляет собой прямоугольник темно-зеленого цвета размером 110 x 32 мм, изготовленного из темно-зеленого бархата или сукна с кантом золотистого цвета. На петлицах старшего состава располагаются два продольных просвета из шитья золотистого цвета, на петлицах среднего состава – один такой же просвет, на петлицах младшего состава – поперечная полоска зеленого цвета.

Шеврон – знак различия в виде нашивки темно-зеленого цвета прямоугольной формы размером 9 x 8,5 см. Шевроны состоят из галуна золотистого цвета, нашиваемого на клапан из основной ткани предмета форменной одежды. Ширина клапана – 10 см, высота – в зависимости от количества галунов. Нижний край первого галуна пришивается в 5 мм от нижнего края клапана, расстояние между галунами – 3–5 мм, расстояние от верхнего края верхнего галуна до верхнего клапана – 40 мм. Галуны устанавливаются трех видов: широкий – 30 мм, средний – 15 мм и узкий – 7 мм. В 1 см от верхнего галуна размещается герб Российской Федерации в обрамлении двух дубовых ветвей.

Петлицы для министра, его заместителей, помощника министра, начальников отделов министерства, исполняющих федеральный государственный лесной контроль (надзор), руководителей территориальных органов министерства изготавливаются из галуна особого плетения.

Петлицы для заместителей руководителей территориальных органов министерства, консультантов, главных и ведущих специалистов министерства, исполняющих федеральный государственный лесной контроль (надзор), главных, ведущих специалистов и специалистов 1 категории территориальных органов министерства – с гладким полем.

На поле петлиц располагаются:

- у министра – 2 вышитые звезды золотистого цвета диаметром 22 мм;
- у заместителей министра – 1 вышитая звезда золотистого цвета диаметром 22 мм;
- у руководителей территориальных органов министерства, начальников отделов министерства исполняющих федеральный государственный лесной контроль (надзор) – 3 звездочки из анодированного алюминия золотистого цвета диаметром 20 мм;
- у помощника министра, у консультантов министерства, исполняющих

федеральный государственный лесной контроль (надзор), заместителей руководителей территориальных органов министерства – 2 звездочки из анодированного алюминия золотистого цвета диаметром 20 мм;

у главных специалистов министерства, исполняющих федеральный государственный лесной контроль (надзор), и главных специалистов территориальных органов министерства – 1 звездочка из анодированного алюминия золотистого цвета диаметром 20 мм;

у ведущих специалистов министерства, исполняющих федеральный государственный лесной контроль (надзор), и ведущих специалистов территориальных органов министерства – 4 звездочки из анодированного алюминия золотистого цвета диаметром 15 мм;

у специалистов 1 категории территориальных органов министерства – 3 звездочки из анодированного алюминия золотистого цвета диаметром 15 мм.

Звезды на петлицах располагаются в один ряд вдоль продольной оси.

На шевронах:

у министра – 1 широкий галун шириной 30 мм и над ним 2 узких галуна шириной по 7 мм. Над верхним галуном вышит герб Российской Федерации в обрамлении двух дубовых ветвей;

у заместителей министра – 1 широкий галун шириной 30 мм и над ним 1 узкий галун шириной 7 мм. Над верхним галуном вышит герб Российской Федерации в обрамлении двух дубовых ветвей;

у руководителей территориальных органов министерства, начальников отделов министерства исполняющих федеральный государственный лесной контроль (надзор) – 1 средний галун шириной 15 мм и над ним 3 узких галуна шириной по 7 мм. Над верхним галуном вышит герб Российской Федерации в обрамлении двух дубовых ветвей;

у помощника министра, у консультантов министерства, исполняющих федеральный государственный лесной контроль (надзор), заместителей руководителей территориальных органов министерства – 1 средний галун шириной 15 мм и над ним 2 узких галуна шириной по 7 мм. Над верхним галуном вышит герб Российской Федерации в обрамлении двух дубовых ветвей;

у главных специалистов министерства, исполняющих федеральный государственный лесной контроль (надзор), и главных специалистов территориальных органов министерства – 1 средний галун шириной 15 мм и над ним 1 узкий галун шириной 7 мм. Над верхним галуном вышит герб Российской Федерации в обрамлении двух дубовых ветвей;

у ведущих специалистов министерства, исполняющих федеральный государственный лесной контроль (надзор), и ведущих специалистов территориальных органов министерства – 4 узких галуна шириной 7 мм. Над верхним галуном вышит герб Российской Федерации в обрамлении двух дубовых ветвей;

у специалистов 1 категории территориальных органов министерства

– 3 узких галуна шириной 7 мм. Над верхним галуном вышит герб Российской Федерации в обрамлении двух дубовых ветвей.

2. Для отличия государственных лесных инспекторов Нижегородской области при исполнении служебных обязанностей на форменную одежду устанавливается ношение нарукавной нашивки и нагрудных нашивок.

Нарукавная нашивка выполнена в виде полукруга цвета ткани костюма. На расстоянии 2–3 мм от края полукруга проложен кант зеленого цвета шириной 3 мм. В нижней части посередине нарукавной нашивки вышит флаг Российской Федерации в обрамлении двух дубовых ветвей. В верхней части нашивки по изгибу внешнего канта расположена надпись золотистого цвета: «Государственная лесная охрана».

Нарукавный знак нашивают на внешнюю сторону правого рукава на расстоянии 80 мм от верхней точки рукава до знака.

Нагрудные нашивки выполнены в форме прямоугольника цвета ткани костюма. Размер нашивки (Д x Ш): 115 мм x 30 мм.

Внутренняя кайма желтого цвета

Нашивка над правой полочкой кармана с надписью «ЛЕСНАЯ ОХРАНА» заглавными буквами желтого цвета внутри прямоугольника на всю его длину.

Нашивка над левой полочкой кармана с надписью «Ф.И.О.» заглавными буквами желтого цвета внутри прямоугольника на всю его длину.

3. Для государственных лесных инспекторов Нижегородской области кокарда цветов Государственного флага Российской Федерации представляет собой выпуклую серебристую розетку в форме правильного круга с зубцами по краю и насечкой на зубцах. На центр розетки наложен круг с цветными концентрическими окружностями синего цвета вдоль края и красного – в центре. Вокруг кокарды расположена эмблема в виде дубовых ветвей золотистого цвета по одной с каждой стороны.

Фуражка, имеющая на передней части околыша вышивку золотистого цвета, представляющую собой шитье золотистого цвета, предназначена для ношения государственными лесными инспекторами Нижегородской области, имеющими на петлицах вышитые знаки различия.

4. Пуговицы из анодированного алюминия золотистого цвета с изображением герба Российской Федерации имеют круглую форму. Пуговицы устанавливаются двух размеров: 22 мм и 14 мм.

ПОРЯДОК
ношения и учета форменной одежды, знаков различия и отличия и
нормы обеспечения форменной одеждой государственных лесных
инспекторов Нижегородской области

I. ОБЩИЕ ПОЛОЖЕНИЯ

1.1. Настоящий Порядок разработан в соответствии со статьей 96.1 Лесного кодекса Российской Федерации.

Все предметы форменной одежды должны соответствовать описанию образцов форменной одежды государственных лесных инспекторов Нижегородской области, утверждаемому постановлением Правительства Нижегородской области.

1.2. Ношение форменной одежды предусмотрено:

1.2.1. В аппарате министерства для:

- министра, заместителей министра;
- начальников отделов исполняющих федеральный государственный лесной контроль (надзор);
- помощника министра, консультантов, исполняющих федеральный государственный лесной контроль (надзор);
- главных и ведущих специалистов, исполняющих федеральный государственный лесной контроль (надзор).

1.2.2. В территориальных органах министерства для:

- руководителей и заместителей руководителей территориальных органов;
- главных и ведущих специалистов территориальных органов;
- специалистов 1 категории территориальных органов.

1.3. При ношении форменной одежды должны строго соблюдаться требования настоящего Порядка.

1.4. На форменной одежде должны иметься соответствующие знаки различия.

1.5. Право ношения костюма форменного устанавливается для министра, заместителей министра, помощника министра, начальников отделов, консультантов, главных и ведущих специалистов министерства, исполняющих федеральный государственный лесной контроль (надзор), руководителей территориальных органов, заместителей руководителей, главных, ведущих специалистов и специалистов 1 категории территориальных органов министерства.

1.6. Право ношения форменной одежды утрачивается лицами при их переводе или увольнении из министерства, его территориальных органов, а также при переводе на должности, где ношение форменной одежды не предусмотрено.

1.7. Не разрешается ношение форменной одежды во время пребывания в

отпуске, в выходные дни, а также в свободное от работы время в другие дни.

1.8. При нахождении на переподготовке право ношения форменной одежды и знаков различия сохраняется по последней должности.

II. ТРЕБОВАНИЯ, ПРЕДЪЯВЛЯЕМЫЕ К НОШЕНИЮ ФОРМЕННОЙ ОДЕЖДЫ

2.1. Форменная одежда носится лицами, указанными в пункте 1.2 настоящего Порядка, и должна быть аккуратно подогнанной и содержаться в безупречном состоянии.

Бушлат, плащи, костюмы, рубашки должны быть вычищены и отутюжены.

Брюки должны иметь продольную заглаженную складку.

2.2. Форменная одежда изготавливается по действующим техническим условиям и моделям.

2.3. Форменная одежда подразделяется на зимнюю и летнюю.

2.4. Форменная одежда носится с обувью черного (коричневого) цвета (для мужчин полуботинки (полусапоги) с черными (коричневыми) носками, для женщин туфли с одноцветными носками (чулками) неярких тонов).

2.5. Шапка-ушанка, женская кубанка, фуражка, кепи и женский берет носят так, чтобы козырек фуражки (кепи) находился на уровне бровей, а нижний край шапки-ушанки (кубанки и берета) – на расстоянии одного – двух пальцев выше бровей.

2.6. Кокарда располагается по центру головного убора.

2.7. Ношение шапки-ушанки с опущенными наушниками разрешается при температуре минус 10 градусов и ниже.

При опущенных наушниках концы тесьмы должны быть завязаны под подбородком, при поднятых наушниках завязанные концы тесьмы заправляются под наушники.

2.8. Клапаны карманов кителя, куртки и рубашки должны быть вынуты наружу.

2.9. Рубашка (блузка) белого (серого, оливкового) цвета носится под кителем (жакетом), курткой с однотонным галстуком зеленого цвета в тон верхней одежде.

2.10. Галстук может прикрепляться к рубашке (блузке) зажимом между третьей и четвертой пуговицами сверху.

2.11. Куртка утепленная (темно-зеленого цвета) с меховым воротником, куртка меховая носится с шарфом темного цвета. Верхний край шарфа должен равномерно выступать над воротником на 1–2 см.

2.12. Бушлат и брюки утепленные должны быть однотонного (черного, оливкового) цвета.

2.13. Обувь (ботинки, полуботинки, туфли) должна быть начищена и в исправном состоянии.

2.14. Мужчины с обувью носят носки черного, коричневого либо темно-серого цвета.

2.15. На форменной одежде (мужской и женской) ордена, медали, ленты орденов и медалей и нагрудные знаки носят в соответствии с порядком,

установленным положениями о них.

2.16. Перчатки (кожаные или трикотажные) должны быть одноцветными, в тон одежде.

2.17. Запрещается ношение предметов одежды неустановленных образцов, смешение форменного обмундирования с предметами неформенной одежды, а также летней форменной одежды с зимней.

III. НОРМЫ ВЫДАЧИ И СРОКИ НОСКИ ПРЕДМЕТОВ ФОРМЕННОЙ ОДЕЖДЫ

Наименование предметов форменной одежды	Сроки носки
Костюм форменный парадно-представительский	2 года
Костюм форменный	2 года
Костюм форменный летний (куртка и брюки)	2 года
Костюм форменный летний хлопчатобумажный	2 года
Рубашка форменная	1 год
Галстук форменный	1 год
Куртка форменная из плащевой ткани с пристегивающимися меховой подкладкой и меховым воротником	3 года
Бушлат форменный утепленный из плащевой ткани	3 года
Брюки форменные утепленные	3 года
Фуражка форменная с филигранным ремешком	3 года
Кепи форменное мужское «деми»	2 года
Шапка-ушанка	3 года
Костюм форменный женский	2 года
Костюм форменный женский летний (куртка и юбка)	2 года
Костюм форменный женский летний из хлопчатобумажной ткани	2 года
Рубашка (блузка) форменная	1 год
Куртка форменная женская из плащевой ткани с пристегивающимися меховой подкладкой и меховым воротником	3 года
Бушлат форменный женский утепленный из плащевой ткани	3 года
Брюки форменные женские утепленные	3 года
Берет форменный женский	2 года
Кубанка форменная женская	3 года

ПРИЛОЖЕНИЕ
к Порядку ношения и учета форменной
одежды, знаков различия и отличия и нормы
обеспечения форменной одеждой
государственных лесных инспекторов
Нижегородской области

**Карточка учета выдачи форменной одежды
сотруднику министерства лесного хозяйства и охраны объектов
животного мира Нижегородской области**

Ф.И.О. _____

Занимаемая должность _____

Дата и номер приказа о назначении на должность _____

Размерные признаки: _____

№ п/п	Наименование предметов форменной одежды	Сроки носки форменной одежды в годах	Дата выдачи форменной одежды и роспись получателя		Дата выдачи форменной одежды и роспись получателя		Дата выдачи форменной одежды и роспись получателя	
			4	5	6	7	8	9
1	2	3	4	5	6	7	8	9

Гл. бухгалтер _____
(подпись) (инициалы, фамилия)

Руководитель _____
(подпись) (инициалы, фамилия)
