



# Правительство Нижегородской области

## ПОСТАНОВЛЕНИЕ

24.06.2021 № 530

### **Об изменении границ земель, на которых расположены леса в лесопарковых и зеленых зонах Борского районного лесничества министерства лесного хозяйства и охраны объектов животного мира Нижегородской области**

В соответствии со статьей 82 Лесного кодекса Российской Федерации, пунктом 19<sup>1</sup> статьи 16 Закона Нижегородской области от 3 октября 2007 г. № 129-З «О Правительстве Нижегородской области», постановлением Правительства Российской Федерации от 21 декабря 2019 г. № 1755 «Об утверждении Правил изменения границ земель, на которых располагаются леса, указанные в пунктах 3 и 4 части 1 статьи 114 Лесного кодекса Российской Федерации, и определения функциональных зон в лесах, расположенных в лесопарковых зонах» Правительство Нижегородской области **п о с т а н о в л я е т**:

1. Утвердить прилагаемую проектную документацию по изменению границ земель, на которых расположены леса в лесопарковых и зеленых зонах Борского районного лесничества министерства лесного хозяйства и охраны объектов животного мира Нижегородской области.

2. Изменить границы земель, на которых расположены леса в лесопарковых и зеленых зонах Борского районного лесничества министерства лесного хозяйства и охраны объектов животного мира Нижегородской области, согласно приложению к настоящему постановлению.

3. Министерству лесного хозяйства и охраны объектов животного мира Нижегородской области:

3.1. В течение 30 дней со дня принятия настоящего постановления

обеспечить в установленном порядке внесение сведений об изменении границ земель, на которых расположены леса в лесопарковых и зеленых зонах Борского районного лесничества министерства лесного хозяйства и охраны объектов животного мира Нижегородской области, в государственный лесной реестр.

3.2. Обеспечить размещение настоящего постановления на официальном сайте Правительства Нижегородской области в информационно-телекоммуникационной сети «Интернет».

4. Настоящее постановление вступает в силу со дня его официального опубликования.

И.о.Губернатора

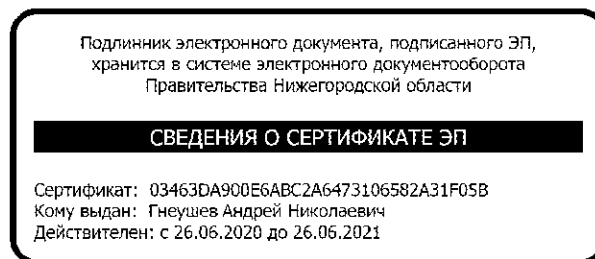

А.Н.Гнеушев

УТВЕРЖДЕНА  
постановлением Правительства  
Нижегородской области  
от 24.06.2021 № 530

## **ПРОЕКТНАЯ ДОКУМЕНТАЦИЯ**

**по изменению границ земель, на которых  
расположены леса в лесопарковых и  
зеленых зонах Борского районного  
лесничества министерства лесного  
хозяйства и охраны объектов животного  
мира Нижегородской области**

## **Введение**

Необходимость разработки проектной документации по изменению границ земель, на которых расположены леса в лесопарковых и зеленых зонах Борского районного лесничества министерства лесного хозяйства и охраны объектов животного мира Нижегородской области (далее – проектная документация) обусловлена необходимостью эксплуатации объекта «ВЛ 220 кВ Нижегородская – Борская, ВЛ 220 кВ Нагорная – Борская № 1» (далее – Объект), на лесных участках, предоставленных в аренду публичному акционерному обществу «Федеральная сетевая компания единой энергетической системы» (далее - ПАО «ФСК ЕЭС») - Магистральные электрические сети Волги по договору аренды лесного участка от 19 сентября 2014 г. № 43, а также дополнительного соглашения к нему от 27 ноября 2020 г. для использования в целях строительства, реконструкции, эксплуатации линейных объектов.

Вышеприведенный Объект расположен на территории квартала № 93 (выделы 21, 48) Борского участкового лесничества Борского районного лесничества министерства лесного хозяйства и охраны объектов животного мира Нижегородской области.

Согласно данным государственного лесного реестра (информация о лесном участке 5 от 18 января 2021 г.) и данным лесохозяйственного регламента Борского районного лесничества, утвержденного приказом департамента лесного хозяйства Нижегородской области от 16 февраля 2018 г. № 131 (далее - лесохозяйственный регламент Борского районного лесничества), указанные лесные участки относятся к защитным лесам: леса, выполняющие функции защиты природных и иных объектов - леса, расположенные в лесопарковых зонах (леса, расположенные на землях лесного фонда и землях иных категорий, используемые в целях организации отдыха населения, сохранения санитарно-гигиенической, оздоровительной

функций и эстетической ценности природных ландшафтов) (далее - леса, расположенные в лесопарковых зонах).

В соответствии со статьей 12 Лесного кодекса Российской Федерации (далее – ЛК РФ) защитные леса подлежат освоению в целях сохранения средообразующих, водоохраных, защитных, санитарно-гигиенических, оздоровительных и иных полезных функций лесов с одновременным использованием лесов при условии, если это использование совместимо с целевым назначением защитных лесов и выполняемыми ими полезными функциями.

Распоряжением Правительства Российской Федерации от 27 мая 2013 г. № 849-р «Об утверждении Перечня объектов, не связанных с созданием лесной инфраструктуры, для защитных лесов, эксплуатационных лесов, резервных лесов» определен Перечень объектов, не связанных с созданием лесной инфраструктуры, для использования линий электропередачи, линий связи, дорог, трубопроводов и других линейных объектов, а также сооружений, являющихся неотъемлемой технологической частью указанных объектов.

Согласно данному Перечню, эксплуатация вышеуказанного Объекта не допускается в лесах, расположенных в лесопарковых зонах, но разрешена в лесах, расположенных в зеленых зонах.

Учитывая вышеизложенное, использование испрашиваемых лесных участков для указанных целей возможно только после перевода его в ту категорию защитных лесов, в которой данный вид использования разрешен.

Однако это приведет к изменению границ категории защитных лесов: «леса, расположенные в лесопарковых зонах» и уменьшению площади этой категории защитных лесов, что согласно действующему законодательству ЛК РФ, постановление Правительства Российской Федерации от 21 декабря 2019 г. № 1755 «Об утверждении Правил изменения границ земель, на которых располагаются леса, указанные в пунктах 3 и 4 части 1 статьи 114

Лесного кодекса Российской Федерации, и определения функциональных зон в лесах, расположенных в лесопарковых зонах» (далее - Правила) не допускается.

В связи с вышеизложенным потребовалась разработка проектной документации, учитывающая равноценную по площади компенсацию лесных участков, исключаемых из лесов, расположенных в лесопарковых зонах.

Также учитывая установленные ЛК РФ ограничения на категорию защитных лесов леса, расположенные в лесопарковых зонах, а также учитывая рекомендации министерства лесного хозяйства и охраны объектов животного мира Нижегородской области изменение границ земель, на которых расположены леса в лесопарковых и зеленых зонах запроектировано по границам лесотаксационных выделов, на территории которых расположен Объект, а не их частей.

В связи с вышеизложенным к исключению из границ земель, на которых расположены леса в лесопарковых зонах, запроектированы лесные участки общей площадью 9,0 га, расположенные на территории квартала № 93 (выдела 21, 48) Борского участкового лесничества Борского районного лесничества министерства лесного хозяйства и охраны объектов животного мира Нижегородской области.

Лесной участок общей площадью 9,6 га, подобранный к включению в границы земель, на которых расположены леса в лесопарковых зонах, расположен на территории квартала № 102 (выделы 12,13,15,16,17) Ватомского участкового лесничества Борского районного лесничества министерства лесного хозяйства и охраны объектов животного мира Нижегородской области.

Согласно данным государственного лесного реестра (информация о лесном участке 608 от 23 ноября 2020 г.) и данным лесохозяйственного регламента Борского районного лесничества, лесные участки, проектируемые к включению в границы земель, на которых расположены леса

в лесопарковых зонах, относятся к защитным лесам: леса, выполняющие функции защиты природных и иных объектов - леса, расположенные в зеленых зонах (леса, расположенные на землях лесного фонда и землях иных категорий, выделяемые в целях обеспечения защиты населения от воздействия неблагоприятных явлений природного и техногенного происхождения, сохранения и восстановления окружающей среды) (далее - леса, расположенные в зеленых зонах).

Указанная проектная документация подготовлена в целях реализации полномочий органов государственной власти Нижегородской области в области лесных отношений, определенных статьей 82 ЛК РФ; в соответствии с Правилами, а также в целях внесения изменений в сведения государственного лесного реестра уполномоченным органом государственной власти Нижегородской области.

### **1. Разработчик проектной документации**

Проектная документация по изменению границ земель, на которых расположены леса в лесопарковых и зеленых зонах Борского районного лесничества министерства лесного хозяйства и охраны объектов животного мира Нижегородской области разработана обществом с ограниченной ответственностью «ЭМ-ЭМ-ТИ РУС».

Юридический/почтовый адрес:

603000, г.Нижний Новгород, ул.Славянская, д.19, офис 506.

Телефон: 8800-500-11-92.

E-mail: [info@mmtrussia.org](mailto:info@mmtrussia.org).

### **2. Сведения о границах населенных пунктов и муниципальных образований, на территории которых осуществляется изменение границ земель, на которых расположены леса в лесопарковых и зеленых зонах**

Исключение из границ и включение в границы земель, на которых расположены леса в лесопарковых и зеленых зонах, проектируется на

территории Борского районного лесничества министерства лесного хозяйства и охраны объектов животного мира Нижегородской области, административный район - городской округ город Бор Нижегородской области.

Граница городского округа город Бор Нижегородской области, утверждена Законом Нижегородской области от 2 марта 2010 г. № 21-З «О преобразовании муниципальных образований Борского муниципального района Нижегородской области»:





Рисунок 1 - Схематическая карта границ городского округа город Бор Нижегородской области.

### **Описание границ городского округа город Бор Нижегородской области:**

От точки 28 до точки 31 городской округ город Бор граничит с городским округом Семеновский. Граница проходит по южной границе кварталов 22, 23, 24 Зубовского лесничества Семеновского спецлесхоза, далее по западной границе кварталов 36, 47, 55 Зубовского лесничества Семеновского спецлесхоза, далее по юго-западной границе кварталов 55, 57 Зубовского лесничества Семеновского спецлесхоза, далее по южной границе земель СПК «Красный восток», далее по западной границе кварталов 1, 2, 3, 8, 7, 16, 22, 23 Зубовского лесничества Семеновского спецлесхоза, далее по западной границе кварталов 45, 61 Линдовского лесничества Семеновского спецлесхоза, далее по западной границе массива садоводческих товариществ Семеновского района, далее по середине реки Линда, далее по границе кварталов 107, 108, 109, 106, 103, 94, 82, 83, 95, 96, 111, 97, 98, 99, 100, 101, 102 Линдовского лесничества Семеновского спецлесхоза, далее по южной границе кварталов 67, 74, 80, 86, 92, 93, 94, 95, 96, 97, 91, 85, 79, 73 Хахальского лесничества Семеновского спецлесхоза, далее по южной границе кварталов 47, 48, 49, 50, 51 Лысковского лесничества Семеновского спецлесхоза, далее по середине реки Керженец, далее по границе земель СПК «Хахальский», далее по границе кварталов 61, 62, 63, 64, 65, 66, 67, 68, 69, 70, 71, 72 Лысковского лесничества Семеновского спецлесхоза, далее по южной границе кварталов 31, 32, 33, 34, 35, 36, 37, 38, 39, 40, 41, 42, 43 государственного природного заповедника «Керженский».

От точки 31 до точки 35 городской округ город Бор граничит с Воскресенским муниципальным районом. Граница проходит по границе кварталов 115, 113, 112 Елдежского лесничества Воскресенского лесхоза, далее по границе кварталов 167, 160, 156, 149, 140, 129, 118 Нестиарского лесничества Воскресенского лесхоза, далее по границе квартала 167 Нестиарского лесничества Воскресенского лесхоза.

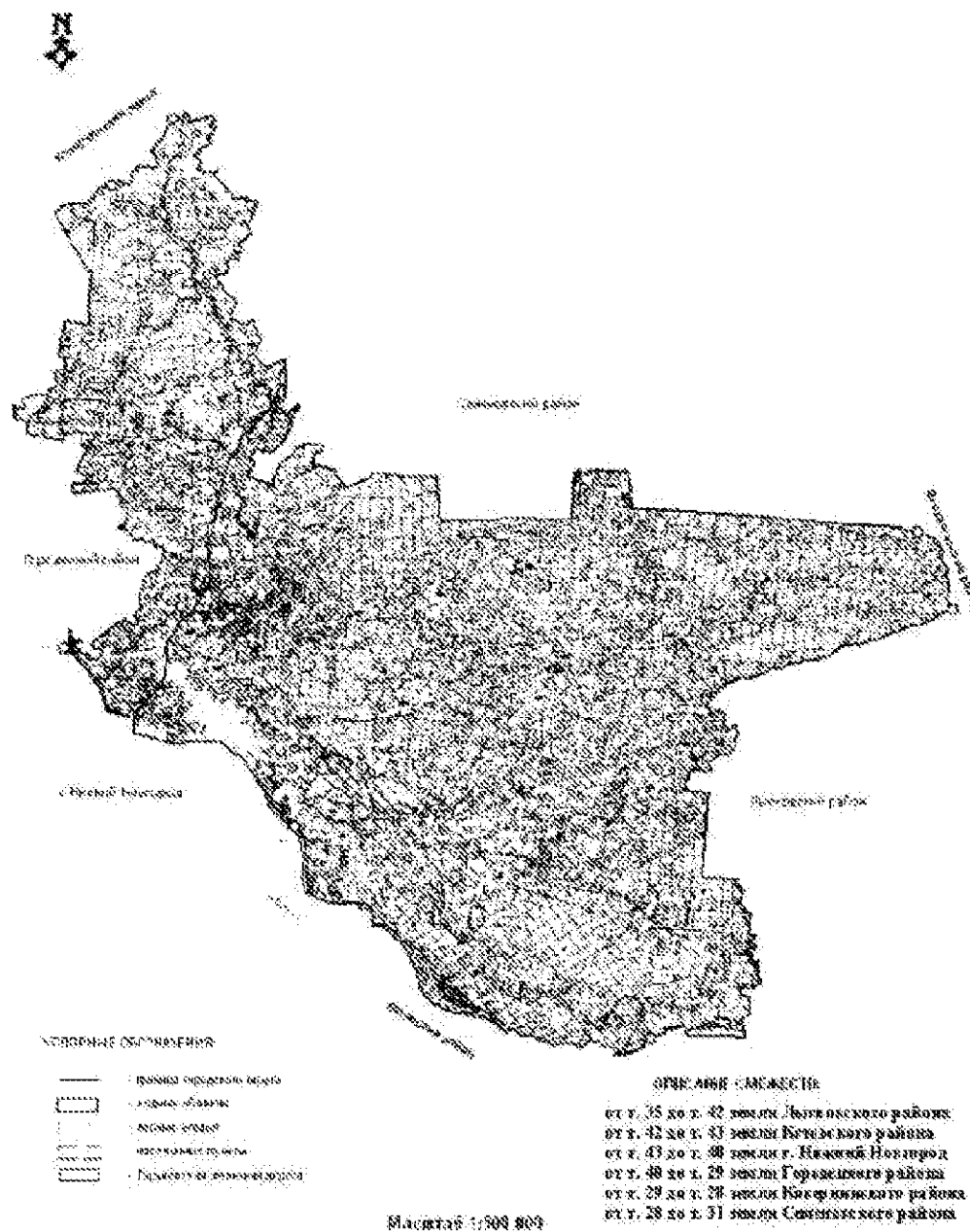
От точки 35 до точки 42 городской округ город Бор граничит с Лысковским муниципальным районом. Граница проходит по границе кварталов 90, 127 государственного природного заповедника «Керженский», далее по границе кварталов 2, 1 Сельскомазского лесничества Лысковского лесхоза, далее по середине реки Пугайчик, далее по середине реки Пугай, далее по середине реки Керженец, далее по границе кварталов 116, 115 Краснораменского лесничества Борского лесхоза и кварталов 2, 1 Плотинковского лесничества Затонского опытно-показательного лесхоза, далее по границе кварталов 114, 113 Краснораменского лесничества Борского лесхоза и квартала 1 Плотинковского лесничества Затонского опытно-показательного лесхоза, далее по границе кварталов 5, 6 Плотинковского лесничества Затонского опытно-показательного лесхоза, далее по границе кварталов 6, 7, 14, 15 Плотинковского лесничества Затонского опытно-показательного лесхоза, далее по границе кварталов 15, 24, 34, 45, 58, 71, 84, 96, 16, 25, 35, 46, 59, 72, 85, 97 Плотинковского лесничества Затонского опытно-показательного лесхоза, далее по границе кварталов 97, 98, 99, 106, 107, 108, 109 Плотинковского лесничества Затонского опытно-показательного лесхоза, далее по середине реки Керженец, далее по границе кварталов 151, 155, 160, 169 Плотинковского лесничества Затонского опытно-показательного лесхоза, далее по северному берегу острова Заячий, огибая северный берег острова Большой Юркинский, далее по середине протоки между островами Большой Юркинский и Малый Юркинский, далее по середине протоки между островами Малый Юркинский и Бахмутский, далее по середине протоки между левым берегом реки Волга и островом Бахмутский.

От точки 42 до точки 43 городской округ город Бор граничит с Кстовским муниципальным районом. Граница проходит в северном направлении по восточной границе острова Бахмутский, далее по границе земель Работкинского сельсовета и земель госземзапаса, далее в западном

направлении по границе кварталов 98, 43, 55, 56, 67, 76, 77, 78, 91, 97, 102, 103, 104 Затонского лесхоза Нижегородского лесничества, далее по середине реки Волга, далее в западном направлении по середине реки Волга с южной и юго-западной сторон островов городского округа город Бор, далее в северном направлении с северной стороны островов Кстовского района, далее в северном и северо-восточном направлении по границе между АО «Новоликеевское» и затоном Люлиховский (затон им. Калинина), далее по границе земель АО «Новоликеевское», далее по границе квартала 117 Борского лесхоза Борского лесничества, далее в западном направлении по границе земель СПК «Редькинский» и АО «Новоликеевское» Кстовского района, далее по середине реки Волга, далее по северо-восточной границе острова Печорский, далее по середине реки Волга.

От точки 43 до точки 40 городской округ город Бор граничит с городским округом город Нижний Новгород. Граница проходит в северном направлении по восточной границе полосы отвода автомобильной дороги, далее в северо-западном направлении, пересекая автомобильную дорогу и железную дорогу, по берегу озера Курбатовский Затон, расположенного с юго-западной стороны дамбы железнодорожного моста, далее граница пересекает озеро Курбатовский Затон в юго-западном направлении и проходит до северной оконечности озера, далее по восточному берегу озера до его южной оконечности, далее граница проходит в юго-западном направлении в 400 м от берега реки Волга к середине реки Волга до точки в 250 м вверх по течению от железнодорожного моста, далее в северо-западном направлении по середине реки Волга.

От точки 40 до точки 29 городской округ город Бор граничит с Городецким муниципальным районом. Граница проходит по границе кварталов 19, 18, 15, 14 Борского лесхоза Борского лесничества, далее по западной границе земель ОАО «Кантауровское», далее по южной границе деревни Долгово, далее по середине реки Санда вверх по течению, далее по

западной границе Кантауровского сельсовета городского округа город Бор, далее по границе кварталов 146, 145, 120, 119 Борского лесхоза Ковровского лесничества, далее по западной границе земель СПК «Сормовский», далее в северо-восточном направлении по границе кварталов 37, 30, 32, 23, 16, 13, 8, 2, 1 Борского лесхоза Ковровского лесничества, далее в северо-восточном направлении по границе Линдовского сельсовета городского округа город Бор.

От точки 29 до точки 28 городской округ город Бор граничит с Ковернинским муниципальным районом. Граница проходит по южной границе кварталов 30, 42, 41, 23, 31, 12, 24 Борского лесхоза Ковровского лесничества, далее в северо-восточном направлении по границе земель СПК «Луговской».

Лесные участки, включаемые в границы земель, на которых расположены леса в лесопарковых зонах располагаются на территории административно-территориального образования городского округа город Бор: Краснослободского сельсовета.

Граница Краснослободского сельсовета, утверждена Законом Нижегородской области от 9 марта 2010 г. № 33-З «Об изменении административно-территориального деления Борского района Нижегородской области и о внесении изменения в статью 11 Закона Нижегородской области «Об административно-территориальном устройстве Нижегородской области».

**Описание границ административно-территориального образования  
Краснослободский сельсовет города областного значения Бор  
Нижегородской области**

Граница административно-территориального образования Краснослободский сельсовет проходит, копируя границу с городским округом Семеновский, от точки № 37 направлением на юг до точки № 39 (4,6 км), поворачивает на восток до точки № 1040 (10,1 км), до точки № 41 (3,2 км), поворачивает на север до узловой точки № 1043 (4,2 км) на юго-

западной окраине п. Пионерский, проходит по западной границе данного поселка до точки № 1042 (0,4 км), доходит до точки № 44 (0,4 км). Продолжая копировать границу с городским округом Семеновский, поворачивает на восток и проходит по левому берегу р. Керженец до точки № 45 (8,6 км), затем направлением на юг до точки № 1060 (6,7 км).

Общим направлением на юг граница проходит по середине р. Керженец до точки № 46 (10,1 км).

От точки № 46 граница резко поворачивает и идет до точки № 47 (11,3 км) на запад, огибая кварталы 28, 27, 26, 25, 24, 23, 22, 21, 20, 19, 18 Большеорловского лесничества Борского лесхоза. Копируя границу между Высокоборским и Большеорловским лесничествами Борского лесхоза, следует на юго-запад до точки № 1039 (7,3 км). Далее проходит на юго-запад по границе между Большеорловским и Ватомским лесничествами до точки № 1056 (14,7 км), направлением на юг до точки № 48 (1,1 км), затем проходит в направлении на юго-запад вдоль автодороги Останкино - Березовский до точки № 49 (2,2 км).

Огибая квартала 62 Ватомского лесничества Борского лесхоза с северной и восточной сторон, следует на юго-восток 1,3 км до точки № 50, поворачивает и идет на запад до точки № 51 (4,3 км), огибая с южной стороны кварталы 62, 61, 60, 59 массива Ватомского лесничества Борского лесхоза. Сворачивает на юго-запад и идет по южной границе кварталов 58, 69, 68, 67 Ватомского лесничества Борского лесхоза до точки № 52 (5,9 км). Огибает кварталы 74, 77 Ватомского лесничества с восточной стороны, идет на юг до точки № 53 (0,9 км), сворачивает и идет на запад до точки № 1017 (2,2 км), огибая с южной стороны кварталов 77, 76 Ватомского лесничества Борского лесхоза.

Общим направлением на север поднимается по границе между землепользованием СПК «Редькинский» и кварталами 76, 72, 75, 70, 63 Ватомского лесничества Борского лесхоза до точки № 1029 (6,4 км), следует

на запад до точки № 1028 (0,2 км). Проходя по границе между землепользованием СПК «Редькинский» и кварталами 82, 84, 85 лесничества Борского лесхоза, доходит до точки № 54 (4,7 км).

Направлением на северо-запад следует до точки № 1027 (2,4 км), огибая кварталы 73, 70 Борского лесничества Борского лесхоза и пересекая автодорогу Бор - Ватома, доходит до точки № 1269 (2,2 км). Огибая кварталы 69, 60, 51, 42 Борского лесничества Борского лесхоза с западной стороны, доходит до точки № 55 (5,0 км), далее огибает квартал 41 с восточной, южной и западной сторон до точки № 883 (2,6 км), проходит вдоль южной границы садоводческого некоммерческого товарищества «Елочка» до точки № 884 (0,2 км), далее следует на юго-запад до точки № 885 (0,3 км), идет вдоль северной границы садоводческого некоммерческого товарищества «Подсочник» до точки № 886 (0,2 км), проходит вдоль автодороги Бор - Уткино, затем огибает садоводческое некоммерческое товарищество «Мелиоратор» с западной и южной сторон, следует на юг, огибает д. Пикинские Гривы с северной, восточной и южной сторон, проходит вдоль северной границы садоводческого некоммерческого товарищества «Светлана» до точки № 904 сторон (2,9 км), минуя с западной стороны садоводческое некоммерческое товарищество «Светлана», идет на юго-запад до точки № 887 (0,7 км), огибая п. Полевой с северо-восточной, восточной и южной сторон, проходит до точки № 888 (1,4 км), до точки № 889 (0,08 км).

Копируя границу г. Бор, направлением на северо-запад проходит до точки № 875 (1,7 км). Огибая коллективные сады асфальтового завода с южной стороны и садоводческого некоммерческого товарищества «Олимпийский» с южной, восточной и северной сторон, доходит до узловой точки № 874 на северной окраине коллективных садов асфальтового завода (0,5 км). Общим направлением на северо-запад доходит до узловой точки № 875 на юго-западной окраине д. Чистяки (0,6 км), направлением на север огибает д. Чистяки с западной стороны до точки № 842 (0,1 км), точки № 841

(0,2 км), доходит до узловой точки № 838 на юго-восточной окраине д. Горелово (0,4 км), огибает д. Горелово с южной стороны до точки № 839 (0,5 км), точки № 840 (0,1 км), продолжая огибать д. Горелово с южной, западной и северной сторон, доходит до точки № 56 (1,8 км).

Поворачивая на север, проходит вдоль автодороги Бор – Шерстнево до точки № 57 (1,2 км), свернув на запад, идет 0,8 км вдоль подъездной дороги к д. Ивонькино до точки № 76, огибает д. Ивонькино с восточной, южной и западной сторон до узловой точки № 832 на северо-западной окраине д. Ивонькино. Огибает д. Ивонькино с северной стороны (1,1 км), затем резко поворачивает на север и идет по контуру пашни МУСП «Пригородное» до точки № 78 на южной окраине д. Грязново (0,8 км). Общим направлением на северо-запад, огибая д. Грязново с южной и восточной сторон, доходит до узловой точки № 827 на северо-западной окраине д. Шерстнево (0,9 км), проходит вдоль северной границы д. Шерстнево до точки № 58 (0,5 км), продолжается на северо-восток и проходит по контуру сельхозугодий землепользования МУСП «Пригородное» до точки № 59 (1,7 км).

Направлением на север проходит до точки № 60 (1,9 км), огибая кварталов 28, 27 Борского лесничества Борского лесхоза с западной стороны, затем проходит с северной стороны квартала 27 данного лесничества до точки № 61 (2,6 км). Поворачивает на восток и проходит по болотам землепользования МУСП «Пригородное» до точки № 63 (0,9 км), далее следует на север по середине р. Везлома до точки № 708 (3,0 км), пересекает узкую колею железной дороги ГППЖТ и идет на северо-восток по середине р. Везлома до точки № 64 (3,8 км).

Направлением на северо-восток доходит до узловой точки № 471 на юго-западной окраине п. Приречный (0,6 км), проходит вдоль западной границы п. Приречный до точки № 469 (1,2 км), поворачивает на запад и идет по лесным угодьям землепользования ЗАО «СХП «Кантаурово» до точки



№ 65 (3,7 км), направлением на северо-запад проходит по границе землепользования ЗАО «СХП «Кантаурово» до точки № 475 (1,3 км), затем по землям сельхозназначения, занятым болотами и торфоразработками землепользования ЗАО «СХП «Кантаурово» до точки № 474 (1,1 км). Огибает с восточной стороны квартала 3, 1 лесного массива Борского лесхоза Борского лесничества до точки № 473 (3,7 км), далее на юго-запад до точки № 484 (0,2 км), проходит по автодороге Бор - Уткино до точки № 483 (0,8 км), далее на северо-запад до точки № 12 (0,4 км), на север до точки № 420 (0,2 км).

Направлением на северо-восток, копируя границу Борского лесхоза Высокоборского лесничества с землепользованием ЗАО «СХП «Кантаурово», доходит до точки № 11 (6,9 км), поворачивает на север по лесным просекам порядка 1,8 км до точки № 10, проходит на северо-восток по границе Высокоборского лесничества Борского лесхоза до точки № 413 (2,5 км).

Копируя границу с городским округом Семеновский, направлением на юго-восток проходит до точки № 66 (4,3 км), сворачивая на северо-восток до точки № 67 (3,2 км), направлением на восток доходит до точки № 37 (6,6 км).

Лесные участки общей площадью 9,0 га, на территории которых размещен Объект и проектируемые к исключению из границ земель, на которых расположены леса в лесопарковых зонах, находятся на территории квартала № 93 (выделы 21, 48) Борского участкового лесничества Борского районного лесничества министерства лесного хозяйства и охраны объектов животного мира Нижегородской области.

Лесные участки общей площадью 9,6 га, проектируемые к включению в границы земель, на которых расположены леса в лесопарковых зонах, расположены на территории квартала № 102 (выделы 12, 13, 15, 16, 17) Ватомского участкового лесничества Борского районного лесничества

министерства лесного хозяйства и охраны объектов животного мира Нижегородской области.

**Борское районное лесничество министерства лесного хозяйства и охраны объектов животного мира Нижегородской области.** Общая площадь лесов на территории городского округа город Бор по данным государственного лесного реестра на 1 января 2020 г. составляет 247425 га, из них лесной фонд - 209552 га (84,7%), леса на землях населенных пунктов - 98 га, на землях обороны и безопасности - 672 га, на землях особо охраняемых природных территорий - 37103 га.

Лесистость административного района, на территории которого расположено Борское районное лесничество, составляет - 62,5%.

Контора лесничества находится в кв.92 Борского участкового лесничества, расположенного в 5 км от железнодорожной станции Моховые горы Горьковской железной дороги и в 25 км от областного центра г. Нижний Новгород (до станции Нижний Новгород-Московский).

Юридический и почтовый адрес лесничества: 606443, Нижегородская область, г.Бор, ул.Дачная, д. 15.

Телефон: (83159) 9-77-64.

На основании приказа Федерального агентства лесного хозяйства от 23 апреля 2019 г. № 555 «Об установлении границ лесничеств Нижегородской области, об отнесении лесов к защитным лесам, эксплуатационным лесам и установлении их границ, признании утратившими силу некоторых положений приказов Рослесхоза от 09.10.2008 № 289, от 26.04.2010 № 151 и о внесении изменений в приказ Рослесхоза от 26.04.2010 № 151» общая площадь лесничества по состоянию на 1 января 2020 г. составляет 209552 га.

Структура Борского районного лесничества приведена в таблице 2.1.

Таблица 2.1.

## Структура Борского районного лесничества

п/п	Наименование участковых лесничеств	Муниципальный район (административный район)	Общая площадь, га
1	Большеорловское	Городской округ город Бор	28026
2	Борское		18649
3	Ватомское		14619
4	Высокоборское		29119
5	Завражновское		10828
6	Затонское		19115
7	Краснораменское		16790
8	Ковровское		36335
9	Останкинское		17552
10	Плотинковское		18519
<b>Всего по лесничеству</b>			<b>209552</b>
<b>Всего по муниципальному району</b>			<b>209552</b>

Информация предоставлена согласно данным лесохозяйственного регламента Борского районного лесничества.

Срок действия лесохозяйственного регламента Борского районного лесничества с 31 августа 2020 г. по 27 июля 2028 г.

Карта-схема Нижегородской области с выделением территории Борского районного лесничества представлена на рисунке 2.

**СХЕМАТИЧЕСКАЯ КАРТА  
НИЖЕГОРОДСКОЙ ОБЛАСТИ  
С ВЫДЕЛЕНИЕМ ТЕРРИТОРИИ  
БОРСКОГО РАЙОННОГО ЛЕСНИЧЕСТВА**

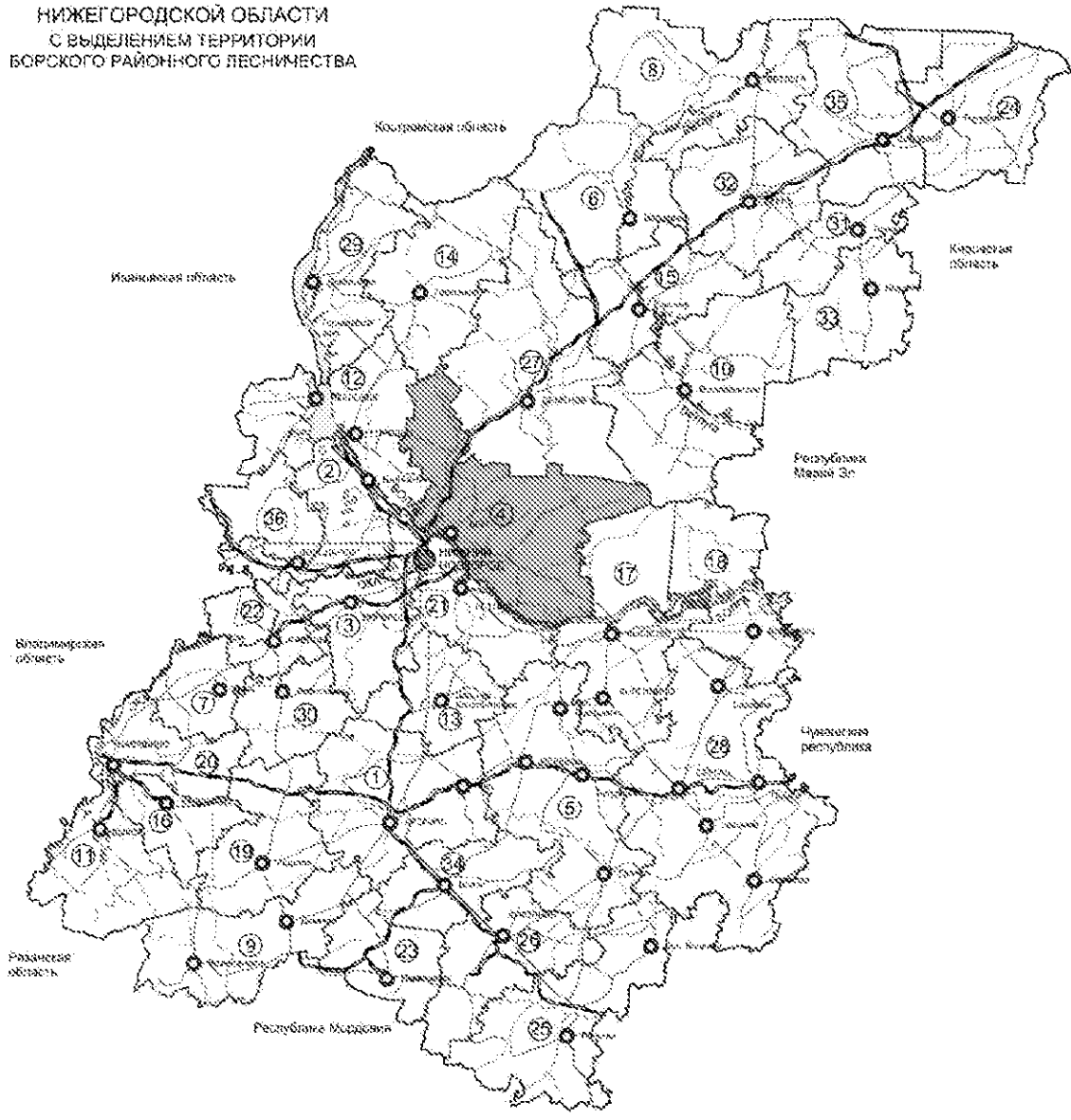

условные обозначения

РАЙОНЫ

1 Арзамасское	10 Воротынецкое	19 Метовское	28 Саранское
2 Балашихинское	11 Вачугское	20 Нижегородское	29 Спасское
3 Бессоновское	12 Гавриловское	21 Новоторжское	30 Сосновское
4 Борское	13 Дзержинское	22 Пильнинское	31 Тамбовское
5 Буйское	14 Каначинское	23 Порецкое	32 Тонкинское
6 Бутовское	15 Киржачское	24 Покровское	33 Уренское
7 Гавриловское	16 Кулебовское	25 Радужское	34 Уреньское
8 Дегтярское	17 Лысковское	26 Рязанское	35 Чапурское
9 Дивеевское	18 Мокшанское	27 Семеновское	36 Шарангское
			37 Государственное

ПУТИ СООБЩЕНИЯ

- автомобильная дорога
- железнодорожная линия
- граница района
- граница Нижегородской области
- территория лесничества
- населенный пункт

Рисунок 2 - Карта-схема Нижегородской области с выделением территории Борского районного лесничества.

Распределение лесов лесничества по лесорастительным зонам и лесным районам регламентируется статьей 15 ЛК РФ и приказом Министерства природных ресурсов и экологии Российской Федерации от 18 августа 2014 г. № 367 «Об утверждении Перечня лесорастительных зон Российской Федерации и Перечня лесных районов Российской Федерации».

Леса Борского районного лесничества отнесены к району хвойно-широколиственных (смешанных) лесов европейской части Российской Федерации зоны хвойно-широколиственных лесов.

Распределение лесов Борского районного лесничества по лесорастительным зонам приведено в таблице 2.2.

Таблица 2.2

Распределение лесов Борского районного лесничества по лесорастительным зонам

№ п/п	Наименование участковых лесничеств	Лесорастительная зона	Лесной район	Перечень лесных кварталов	Площадь, га
1	2	3	4	7	8
1	Большеорловское	Зона хвойно-широколиственных лесов	Район хвойно-широколиственных (смешанных лесов) европейской части Российской Федерации	1 - 132	28026
2	Борское			1-85, 92-117, 125-241	18649
3	Ватомское			1-103	14619
4	Высокоборское			1-207	29119
5	Завражновское			1-96	10828
6	Затонское			1-209	19115
7	Ковровское			1-406	36335
8	Краснораменское			1-64, 67-85, 90-116	16790
9	Останкинское			1-201	17552
10	Плотинковское			4, 5, 11-15, 19-24, 29-34, 39-45, 50-58, 63-71, 76-84, 88-96, 100-231	18519
	<b>Всего по лесничеству</b>			<b>1884</b>	<b>209552</b>

Согласно статье 10 ЛК РФ леса, расположенные на землях лесного фонда, по целевому назначению подразделяются на защитные леса, эксплуатационные леса и резервные леса.

В соответствии со статьей 8 Федерального закона от 4 декабря 2006 г. № 201-ФЗ «О введении в действие Лесного кодекса Российской Федерации»

леса, ранее отнесенные к лесам первой группы и категориям защитности лесов первой группы признаются защитными лесами и категориями защитных лесов (статья 10 ЛК РФ).

Распределение лесов по целевому назначению и категориям защитных лесов приведено в соответствии с приказом Федерального агентства лесного хозяйства от 23 апреля 2019 г. № 555 «Об установлении границ лесничеств Нижегородской области, об отнесении лесов к защитным лесам, эксплуатационным лесам и установлении их границ, признании утратившими силу некоторых положений приказов Рослесхоза от 09.10.2008 № 289, от 26.04.2010 №151 и о внесении изменений в приказ Рослесхоза от 26.04.2010 №151», постановлением Правительства Нижегородской области от 28 мая 2014 г. № 357 «Об изменении площадей и границ зеленых и лесопарковых зон Балахнинского межрайонного лесничества и Борского районного лесничества», постановлением Правительства Нижегородской области от 10 июня 2018 г. № 504 «Об изменении площадей и границ лесопарковой зоны и зеленой зоны Борского районного лесничества департамента лесного хозяйства Нижегородской области», постановлением Правительства Нижегородской области от 13 сентября 2019 г. № 653 «Об изменении площадей и границ лесов, расположенных в лесопарковых зонах Борского районного лесничества и Арзамасского межрайонного лесничества Нижегородской области», постановлением Правительства Нижегородской области от 31 марта 2020 г. № 240 «Об изменении границ лесов, расположенных в лесопарковых зонах Борского районного лесничества департамента лесного хозяйства Нижегородской области», и представлено в таблице 2.3.

Таблица 2.3

**Распределение территории Борского районного лесничества по целевому назначению и категориям защитных лесов**

Целевое назначение лесов	Площадь, га	%
1	2	3
Защитные леса, всего	168852	80,6
В том числе:	7	-
1) леса, расположенные на особо охраняемых природных территориях;	3231	1,5
2) леса, расположенные в водоохраных зонах;	146846,3	70,1
3) леса, выполняющие функции защиты природных и иных объектов, всего		
Из них: а) леса, расположенные в первом и втором поясах зон санитарной охраны источников питьевого и хозяйственно-бытового водоснабжения (леса, расположенные в границах соответствующих поясов зон санитарной охраны источников питьевого и хозяйственно-бытового водоснабжения, установленных в соответствии с требованиями законодательства в области обеспечения санитарно-эпидемиологического благополучия населения);		
б) леса, расположенные в защитных полосах лесов (леса, расположенные в границах полос отвода железных дорог и придорожных полос автомобильных дорог, установленных в соответствии с законодательством Российской Федерации о железнодорожном транспорте, законодательством об автомобильных дорогах и о дорожной деятельности);	2201,3	1,1
в) леса, расположенные в зеленых зонах (леса, расположенные на землях лесного фонда и землях иных категорий, выделяемые в целях обеспечения защиты населения от воздействия неблагоприятных явлений природного и техногенного происхождения, сохранения и восстановления окружающей среды);	129452,3	61,8
г) леса, расположенные в лесопарковых зонах (леса, расположенные на землях лесного фонда и землях иных категорий, используемые в целях организации отдыха населения, сохранения санитарно-гигиенической, оздоровительной функций и эстетической ценности природных ландшафтов);	15192,7	7,2
д) горно-санитарные леса (леса, расположенные в границах зон округов санитарной (горно-санитарной) охраны лечебно-оздоровительных местностей и курортов, установленных в соответствии с законодательством Российской Федерации о природных лечебных ресурсах, лечебно-оздоровительных местностях и курортах).		
4) ценные леса, итого	18767,7	9,0
- Из них:		
а) государственные защитные лесные полосы (леса линейного типа, искусственно созданные в лесостепных, степных зонах, зонах полупустынь и пустынь, выполняющие климаторегулирующие, почвозащитные, противозерозионные и водорегулирующие функции);		
б) противозерозионные леса (леса, предназначенные для охраны земель от эрозии);		
в) пустынные, полупустынные леса (леса, расположенные в зоне полупустынь и пустынь, выполняющие защитные функции);		
г) лесостепные леса (леса, расположенные в степной зоне, лесостепной зоне, выполняющие защитные функции);		
д) лесотундровые леса (леса, расположенные в неблагоприятных природно-климатических условиях на границе с тундрой, выполняющие защитные и климаторегулирующие функции);		
е) горные леса (леса, расположенные в зоне горного Северного Кавказа и горного Крыма, в Южно-Сибирской горной зоне, в иных горных местностях на границе с верхней безлесной частью горных вершин и хребтов (малолесные горные территории), имеющие защитное и противозерозионное значение);		
ж) леса, имеющие научное или историко-культурное значение (леса, расположенные на землях историко-культурного назначения и в зонах охраны объектов культурного наследия, леса, являющиеся объектами исследований генетических качеств деревьев, кустарников и лиан (генетические резерваты), образцами достижений лесохозяйственной науки и практики, а также уникальные по продуктивности леса)	874	0,4
з) леса, расположенные в орехово-промысловых зонах (леса, являющиеся сырьевой базой для заготовки кедровых орехов);		

Целевое назначение лесов	Площадь, га	%
1	2	3
и) лесные плодовые насаждения (леса, в составе которых произрастают ценные плодово-ягодные и орехоплодные породы деревьев и кустарников);		
к) ленточные боры (леса, исторически сформировавшиеся в жестких почвенно-климатических условиях среди безлесных степных, полупустынных и пустынных пространств, имеющие важное климаторегулирующее, почвозащитное и водоохранное значение);		
л) запретные полосы лесов, расположенные вдоль водных объектов (леса, примыкающие непосредственно к руслу реки или берегу другого водного объекта, а при безлесной пойме - к пойме реки, выполняющие водорегулирующие функции);	12105,9	5,8
м) нерестоохранные полосы лесов (леса, расположенные в границах рыбоохранных зон или рыбохозяйственных заповедных зон, установленных в соответствии с законодательством о рыболовстве и сохранении водных биологических ресурсов).	5787,8	2,8
Городские леса, всего		
Эксплуатационные леса, всего	40700	19,4
Резервные леса, всего		
<b>Всего лесов</b>	<b>209552</b>	<b>100</b>

Защитные леса занимают 80,6% площади Борского районного лесничества.

Территориальное размещение лесов Борского районного лесничества Нижегородской области, с указанием участков лесничества, категорий защитных лесов, показаны на рисунке 3.





### 3. Характеристика лесных участков, исключаемых из границ лесов, расположенных в лесопарковых зонах

Лесные участки общей площадью 9,0 га, на территории которых размещен Объект и проектируемые к исключению из границ земель, на которых расположены леса в лесопарковых зонах, находятся на территории квартала № 93 (выделы 21, 48) Борского участкового лесничества Борского районного лесничества министерства лесного хозяйства и охраны объектов животного мира Нижегородской области.

Ведомость кварталов, проектируемых для исключения из границ земель, на которых расположены леса в лесопарковых зонах, приведена в таблице 3.1, расположение и границы лесных участков показаны на схеме 1.

Тематические лесные карты существующего и проектируемого распределения лесных участков по целевому назначению и категориям защитных лесов приведены ниже.

Таблица 3.1

Ведомость кварталов, проектируемых для исключения из границ земель, на которых расположены леса в лесопарковых зонах

Наименование участкового лесничества	Исключаемые из границ лесов, расположенных в лесопарковых зонах		
	№ квартала	№ выдела	Площадь, га
1	2	3	4
Борское	93	21	3,2
Борское	93	48	5,8
<b>Итого по участковому лесничеству:</b>			<b>9,0</b>
<b>Всего по Борскому районному лесничеству:</b>			<b>9,0</b>

По данным государственного лесного реестра (информация о лесном участке 5 от 18 января 2021 г.) лесные участки, расположенные в квартале № 93 выделах 21, 48 Борского участкового лесничества Борского районного лесничества министерства лесного хозяйства и охраны объектов животного мира Нижегородской области, на территории которых размещен Объект

«ВЛ 220 кВ Нижегородская – Борская, ВЛ 220 кВ Нагорная – Борская № 1» и проектируемые к исключению из границ земель, на которых расположены леса в лесопарковых зонах, обременены правом аренды по договору аренды лесного участка от 19 сентября 2014 г. № 43 для использования в целях: строительство, реконструкция, эксплуатация линейных объектов (для эксплуатации объекта: «ВЛ 220 кВ Нижегородская – Борская, ВЛ 220 кВ Нагорная – Борская № 1»).

Арендатор – ПАО «ФСК ЕЭС».

Срок аренды – 49 лет (с 19 сентября 2014 г. по 18 сентября 2063 г).

Иных обременений лесного участка правами третьих лиц (у граждан, юридических лиц в собственности, постоянном (бессрочном) пользовании, в аренде, а также безвозмездном срочном пользовании) не установлено.

На указанных лесных участках особо охраняемые природные территории и особо защитные участки лесов отсутствуют.

Кадастровый номер земельного участка, в состав которого входят земли, подлежащие исключению из границ лесов, расположенных в лесопарковых зонах – 52:20:0000000:2 (единое землепользование).

На лесных участках не выявлены объекты недвижимого имущества, размещение которых в лесопарковых зонах не допускается ЛК РФ.

**СХЕМА 1**  
**расположения и границ лесных участков, проектируемых**  
**к исключению из границ лесов, расположенных в лесопарковых зонах**  
**на территории квартала № 93 (выделы 21, 48)**  
**Борского участкового лесничества**  
**Борского районного лесничества**  
**Нижегородской области**  
**Площадь проектируемых лесных участков 9,0 га**  
**Масштаб 1: 10 000**

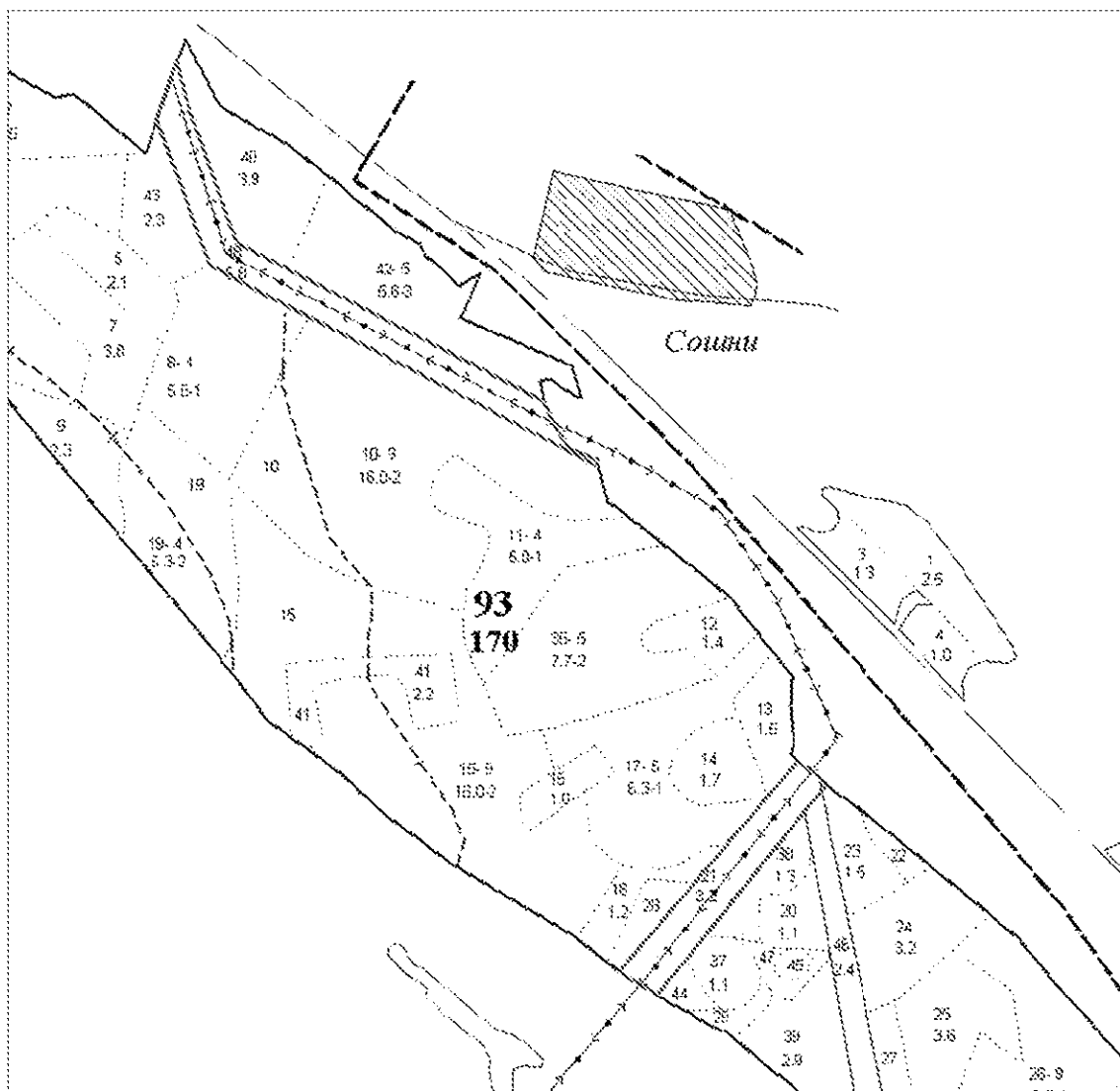

**Условные обозначения:**

..... - граница проектируемых лесных участков

**ТЕМАТИЧЕСКАЯ ЛЕСНАЯ КАРТА**  
**существующего распределения по целевому**  
**назначению и категориям защитных лесов лесных участков, расположенных**  
**на территории квартала № 93 (выделы 21, 48)**  
**Борского участкового лесничества**  
**Борского районного лесничества**  
**Нижегородской области**  
**Площадь проектируемых лесных участков 9,0 га**  
**Масштаб 1: 10 000**



**Условные обозначения:**

----- - граница проектируемых лесных участков



- **защитные леса:** леса, выполняющие функции защиты природных и иных объектов - леса, расположенные в лесопарковых зонах (леса, расположенные на землях лесного фонда и землях иных категорий, используемые в целях организации отдыха населения, сохранения санитарно-гигиенической, оздоровительной функций и эстетической ценности природных ландшафтов)

**ТЕМАТИЧЕСКАЯ ЛЕСНАЯ КАРТА**  
**проектируемого распределения по целевому**  
**назначению и категориям защитных лесов лесных участков, расположенных**  
**на территории квартала № 93 (выделы 21, 48)**  
**Борского участкового лесничества**  
**Борского районного лесничества**  
**Нижегородской области**  
**Площадь проектируемых лесных участков 9,0 га**  
**Масштаб 1: 10 000**

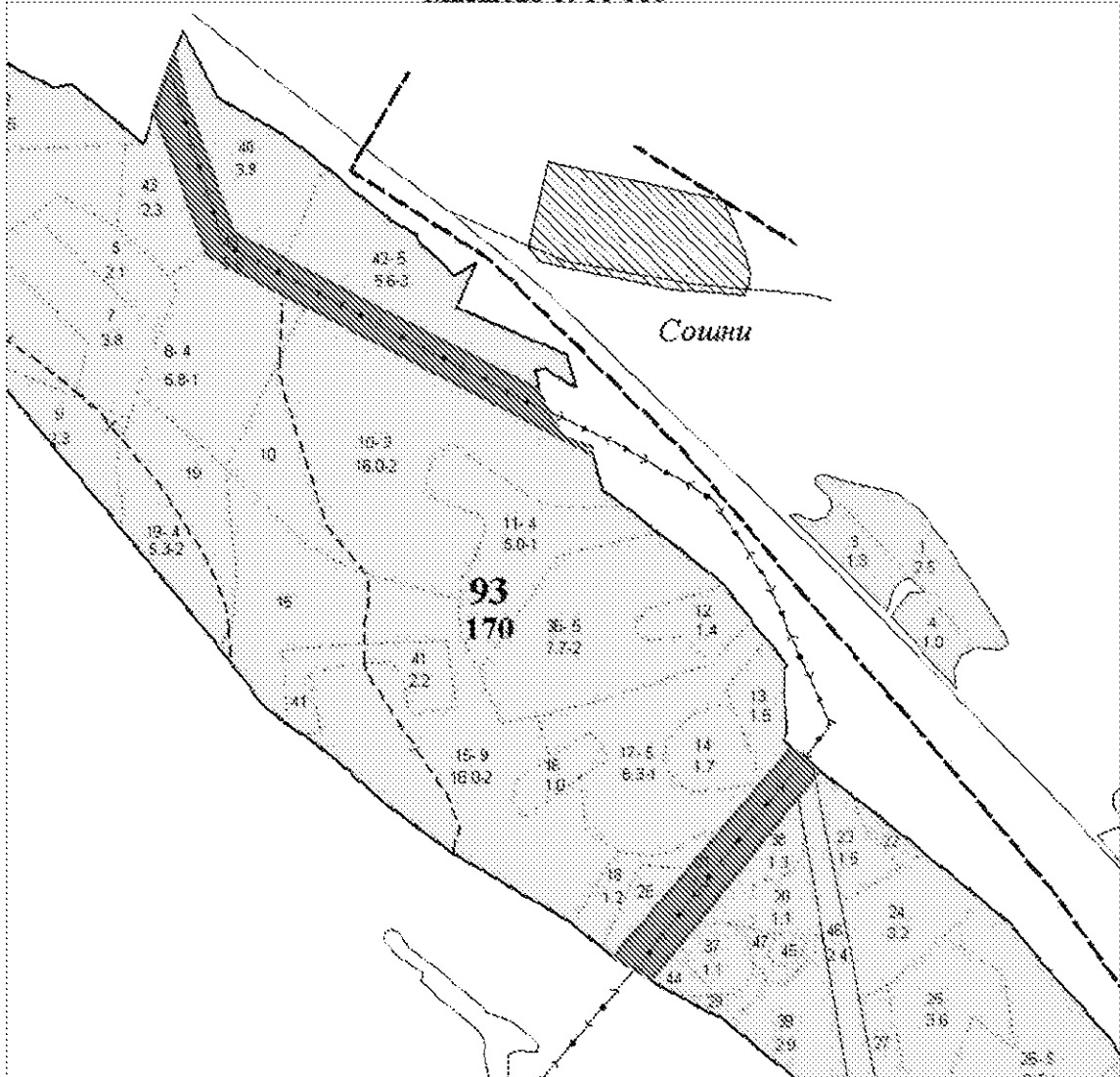

**Условные обозначения:**

- - граница проектируемых лесных участков
- **защитные леса:** леса, выполняющие функции защиты природных и иных объектов - леса, расположенные в лесопарковых зонах (леса, расположенные на землях лесного фонда и землях иных категорий, используемые в целях организации отдыха населения, сохранения санитарно-гигиенической, оздоровительной функций и эстетической ценности природных ландшафтов)
- защитные леса:** леса, выполняющие функции защиты природных и иных объектов - леса, расположенные в зеленых зонах (леса, расположенные на землях лесного фонда и землях иных категорий, выделяемые в целях обеспечения защиты населения от воздействия неблагоприятных явлений природного и техногенного происхождения, сохранения и восстановления окружающей среды)

Количественные и качественные характеристики лесных участков, проектируемых для исключения из границ земель, на которых расположены леса в лесопарковых зонах, приведены по данным государственного лесного реестра и отражены в таблице 3.2.

Таблица 3.2

Количественные и качественные характеристики лесных участков, проектируемых для исключения из границ земель, на которых расположены леса в лесопарковых зонах

Наименование участкового лесничества	№ квартала	№ выдела	Площадь, га	Состав насаждения	Возраст, лет	Группа возраста	Бонитет	Полнота	Запас, куб.м на 1га	Запас, куб.м на выделе, ч.выдела
1	2	3	4	5	6	7	8	9	10	11
Борское	93	21	3,2	Линия электропередач	-	-	-	-	-	-
Борское	93	48	5,8	Линия электропередач	-	-	-	-	-	-
<b>ВСЕГО</b>			<b>9,0</b>	-	-	-	-	-	-	-

От общей площади лесного участка на долю лесных земель приходится 0% территории и 100% территории занимают нелесные земли – линия электропередач.

С учетом требований правил по площади лесных участков, уменьшение площади границ земель, на которых расположены леса в лесопарковых зонах на территории Борского районного лесничества Нижегородской области проектом не предусмотрено.

Данный проект отвечает требованиям существующего разделения лесов Нижегородской области по целевому назначению, категориям защитных лесов и оснований их установления.

#### **4. Характеристика лесного участка, включаемого в границы лесов, расположенных в лесопарковых зонах**

При подборе лесного участка, включаемого в границы земель, на которых расположены леса в лесопарковых зонах (компенсирующих

уменьшение площади лесов, расположенных в лесопарковых зонах), руководствовались следующими требованиями:

- лесной участок должен иметь площадь, не меньшую, чем испрашиваемые участки и быть по возможности компактным;
- площадь компенсирующего лесного участка должна формироваться по границам лесных кварталов;
- возможно меньшая удаленность компенсирующего (включаемого в границы) лесного участка от лесов, расположенных в лесопарковых зонах, доступность для посещения и пребывания в нем населения;
- отсутствие объектов капитального строительства и нелесной инфраструктуры;
- исключение образования чересполосицы лесов различного целевого назначения;
- проектирование на основании анализа состояния и использования лесов, перспектив их освоения, развития особо охраняемых природных территорий с учетом документов территориального планирования.

Руководствуясь положениями Правил, разработчик настоящей проектной документации осуществил подбор компенсационного участка (включаемого в границы) для лесных участков, проектируемых к исключению из границ лесов в настоящее время, расположенных в лесах, расположенных в лесопарковых зонах.

В результате сравнительного анализа различных вариантов лесных участков, с учетом их месторасположения, площади и других требований к выбору участков, проектируемых к включению в границы лесов, расположенных в лесопарковых зонах (для компенсации уменьшения площади лесов, расположенных в лесопарковых зонах), в качестве оптимального был подобран лесной участок площадью 9,6 га, расположенный на территории квартала № 102 (выделы 12, 13, 15, 16, 17) Ватомского участкового лесничества Борского районного лесничества



министерства лесного хозяйства и охраны объектов животного мира Нижегородской области.

Ведомость кварталов, проектируемых для включения в границы земель, на которых расположены в лесопарковых зонах приведена в таблице 4.1, расположение и границы лесного участка показаны на схеме 2.

Тематические лесные карты существующего и проектируемого распределения лесного участка по целевому назначению и категориям защитных лесов приведены ниже.

Таблица 4.1

Ведомость кварталов, проектируемых для включения в границы земель, на которых расположены леса в лесопарковых зонах

Наименование участкового лесничества	Включаемые в границы лесов, расположенных в лесопарковых зонах		
	№ квартала	№ выдела	Площадь, га
1	2	3	4
Ватомское	102	12	1,4
Ватомское	102	13	2,8
Ватомское	102	15	0,3
Ватомское	102	16	0,5
Ватомское	102	17	4,6
<b>Итого по участковому лесничеству:</b>			<b>9,6</b>
<b>Всего по Борскому районному лесничеству:</b>			<b>9,6</b>

По данным государственного лесного реестра (информация о лесном участке № 608 от 23 ноября 2020 г.) лесной участок, расположенный на территории квартала № 102 (выделы 12,13,15,16,17) Ватомского участкового лесничества Борского районного лесничества министерства лесного хозяйства и охраны объектов животного мира Нижегородской области и проектируемый к включению в границы земель, на которых расположены леса в лесопарковых зонах, не обременен правами третьих лиц (не находится у граждан, юридических лиц в собственности, постоянном (бессрочном) пользовании, в аренде, а также безвозмездном срочном пользовании).

На указанном лесном участке отсутствуют особо охраняемые природные территории.



В квартале № 102 на территории выделов 12, 15 имеются особо защитные участки (ОЗУ): берегозащитные участки лесов, на территории выделов 13, 16, 17 имеются особо защитные участки (ОЗУ): участки лесов вокруг сельских населенных пунктов и садовых товариществ.

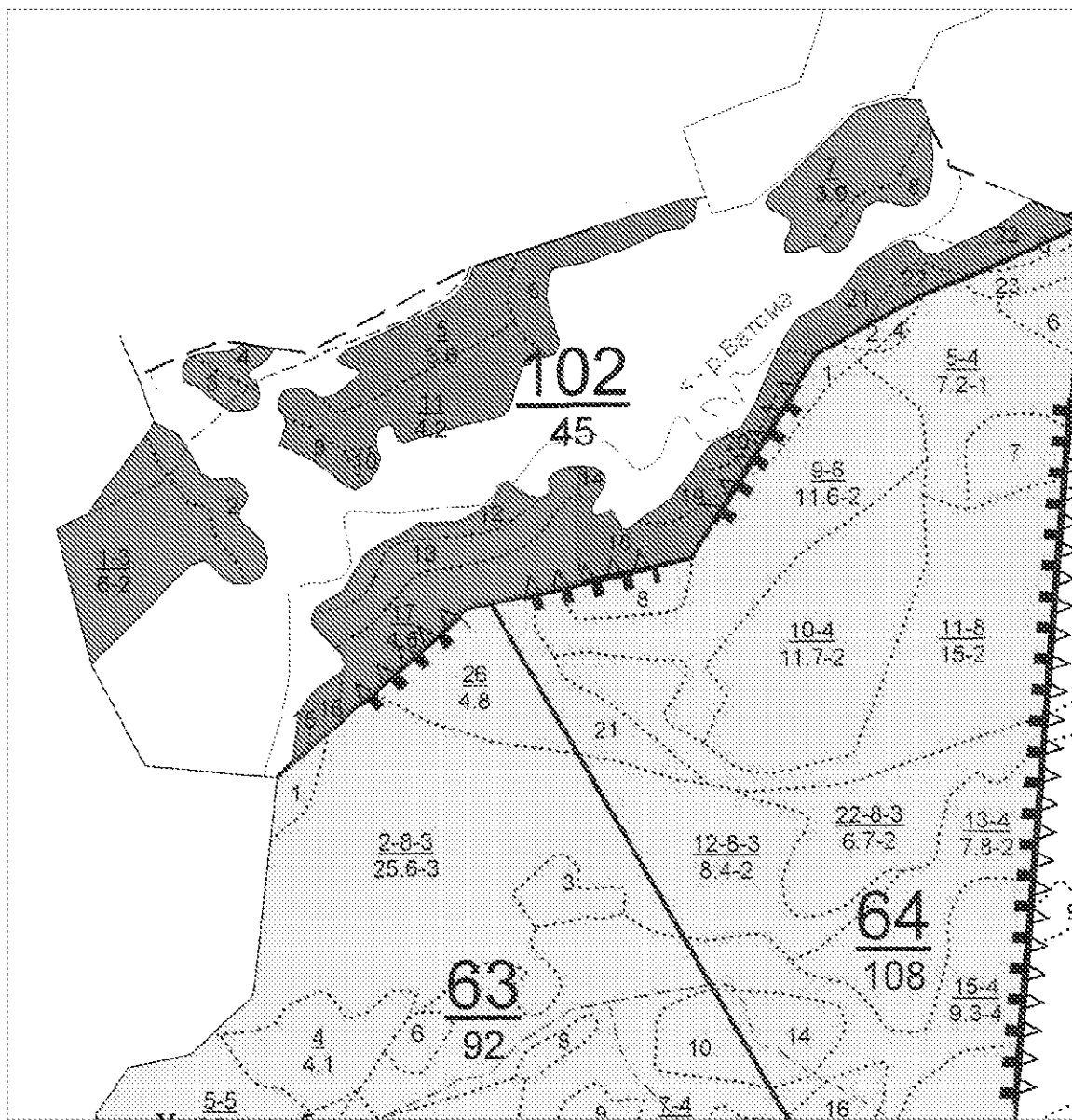

**ТЕМАТИЧЕСКАЯ ЛЕСНАЯ КАРТА**  
 существующего распределения по целевому  
 назначению и категориям защитных лесов лесного участка, расположенного  
 на территории квартала № 102 (выделы 12, 13, 15, 16, 17)  
 Ватомского участкового лесничества  
 Борского районного лесничества  
 Нижегородской области  
 Площадь проектируемого лесного участка 9,6 га  
 Масштаб 1: 10 000



**Условные обозначения.**

- - граница проектируемого лесного участка
-  - защитные леса: леса, выполняющие функции защиты природных и иных объектов - леса, расположенные в зеленых зонах (леса, расположенные на землях лесного фонда и землях иных категорий, выделяемые в целях обеспечения защиты населения и объектов от воздействия неблагоприятных условий природного и техногенного происхождения, сохранения и восстановления окружающей среды)
-  - защитные леса: леса, выполняющие функции защиты природных и иных объектов - леса, расположенные в лесопарковых зонах (леса, расположенные на землях лесного фонда и землях иных категорий, выделяемые в целях организации отдыха населения, сокращения санитарно-гигиенической, оздоровительной функций и эстетической ценности природных ландшафтов)

**ТЕМАТИЧЕСКАЯ ЛЕСНАЯ КАРТА**  
 проектируемого распределения по целевому  
 назначению и категориям защитных лесов лесного участка, расположенного  
 на территории квартала № 102 (выделы 12, 13, 15, 16, 17)  
 Ватомского участкового лесничества  
 Борского районного лесничества  
 Нижегородской области  
 Площадь проектируемого лесного участка 9,6 га  
 Масштаб 1: 10 000

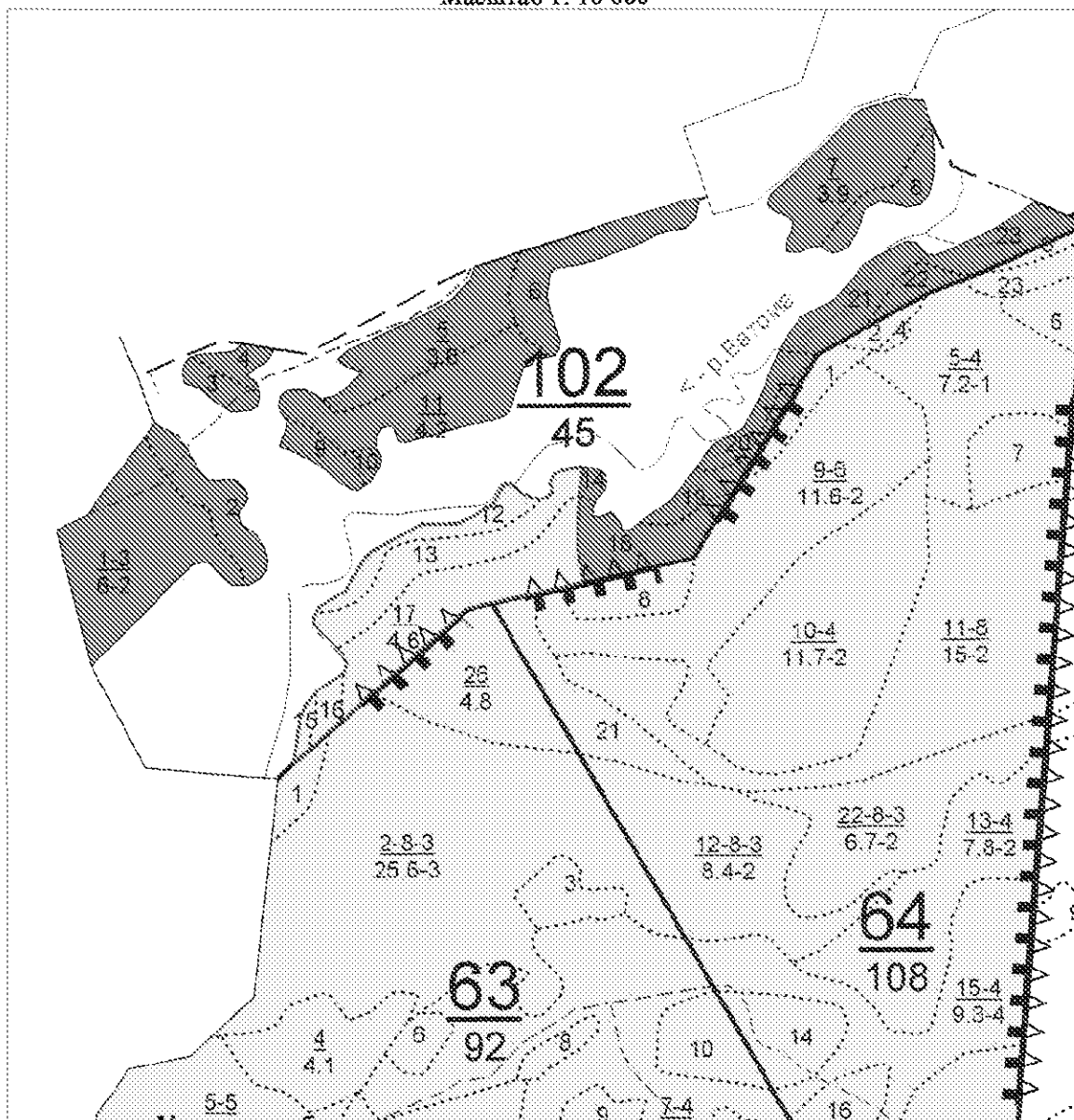

**Условные обозначения.**

- - граница проектируемого лесного участка
- **защитные леса:** леса, выполняющие функции защиты природных и иных объектов - леса, расположенные в зеленых зонах (леса, расположенные на землях лесного фонда и землях иных категорий, выделяемые в целях обеспечения защиты населения от вредных последствий выбросов загрязняющих веществ, парниковых и озоноразрушающих газов, снижения и восстановления окружающей среды)
- **защитные леса:** леса, выполняющие функции защиты природных и иных объектов - леса, расположенные в лесопарковых зонах (леса, расположенные на землях лесного фонда и землях иных категорий, выделяемые в целях организации отдыха населения, сохранения санитарно-гигиенической, оздоровительной функций и эстетической ценности природных ландшафтов)

Количественные и качественные характеристики лесного участка, проектируемого для включения в границы земель, на которых расположены леса в лесопарковых зонах, приведены в таблице 4.2.

Таблица 4.2

Количественные и качественные характеристики лесного участка, проектируемого для включения в границы земель, на которых расположены леса в лесопарковых зонах

Наименование участкового лесничества	№ квартала	№ выдела	Площадь, га	Состав насаждения	Возраст, лет	Группа возраста	Бонитет	Полнота	Запас, куб.м на 1 га	Запас, куб.м на выделе
1	2	3	4	5	6	7	8	9	10	11
Ватомское	102	12	1,4	5ОЛЧ 2ОЛЧ 2Б 1Б +ОС+Е	75	4	3	0,5	130	180
Ватомское	102	13	2,8	7ОЛЧ 3Б	75	4	3	0,6	160	450
Ватомское	102	15	0,3	5ОЛЧ 2ОЛЧ 2Б 1Б+Е+ОС	75	4	3	0,5	130	40
Ватомское	102	16	0,5	7ОЛЧ 3Б	75	4	3	0,5	140	70
Ватомское	102	17	4,6	5ОЛЧ 2ОЛЧ 2Б 1Б +ОС+Е	75	4	3	0,5	130	600
<b>ВСЕГО</b>			<b>9,6</b>	<b>6ОЛЧ 1ОЛЧ 2Б 1Б+ОС+Е</b>	<b>75</b>	<b>4</b>	<b>3</b>	<b>0,5</b>	<b>690</b>	<b>1340</b>

От общей площади лесного участка на долю лесных земель приходится 100 % территории.

Основной лесобразующей породой на проектируемом лесном участке является ольха черная.

Общий запас древесины всех древесных пород: 1340 м<sup>3</sup>.

Преобладающей, как по площади, так и по запасу, является группа перестойных насаждений, на долю которых приходится 100% от площади лесопокрытых земель.

Средний возраст насаждений: 75 лет.

Средний запас на гектаре: 140 м<sup>3</sup>.

Рассматривая распределение насаждений по классам бонитета, можно отметить, что преобладают насаждения 3 класса бонитета.

Преобладающей полнотой в лесных массивах является полнота 0,5.

Средний состав насаждений: 6ОЛЧ 1ОЛЧ 2Б 1Б+ОС+Е.

Сравнительная ведомость кварталов и выделов, проектируемых границ

лесных участков, исключаемых из границ и включаемых в границы земель, на которых расположены леса в лесопарковых и зеленых зонах, приведена в таблице 4.3

Таблица 4.3.

Сравнительная ведомость кварталов и выделов, проектируемых границ лесных участков, исключаемых из границ и включаемых в границы земель, на которых расположены леса в лесопарковых и зеленых зонах

Наименование участкового лесничества	Включаемые в границы лесов, расположенных в лесопарковых зонах			Наименование участкового лесничества	Исключаемые из границы лесов, расположенных в зеленых зонах		
	№ квартала	№ выдела	площадь, га		№ квартала	№ выдела	площадь, га
<b>Борское районное лесничество</b>							
Борское	93	21	3,2	Ватомское	102	12	1,4
Борское	93	48	5,8	Ватомское	102	13	2,8
-	-	-	-	Ватомское	102	15	0,3
-	-	-	-	Ватомское	102	16	0,5
-	-	-	-	Ватомское	102	17	4,6
	<b>Итого:</b>		<b>9,0</b>		<b>Итого:</b>		<b>9,6</b>

Проектирование лесного участка для включения в границы земель, на которых расположены леса в лесопарковых зонах на территории Краснослободского сельсовета г.о.г. Бор вблизи сельских населенных пунктов: деревня Березовка, деревня Дубенки, деревня Останкино, деревня Шехонка, с общей численностью населения в 1565 человек (Всероссийская перепись населения 2010 г.), является логичным и отвечающим требованиям Правил.

В состав компенсирующего участка включаются лесные массивы, площадь которых больше (на 0,6 га) площади лесного участка, исключаемого из границ земель, на которых расположены леса в лесопарковых зонах, что также соответствует требованиям вышеупомянутого нормативного правового акта, и не приведет к уменьшению площади лесов, расположенных в лесопарковых зонах на территории Борского районного лесничества Нижегородской области.

Компенсирующий лесной участок сформирован в границе целых выделов, что соответствует требованиям, установленным ЛК РФ к проектной документации, подготовка которой осуществляется в рамках проектирования лесного участка.

Лесной участок, выбранный в качестве оптимального варианта для включения в границы земель, на которых расположены леса в лесопарковых зонах, относится к защитным лесам: леса, выполняющие функции защиты природных и иных объектов - леса, расположенные в лесопарковых зонах, что исключает образование чересполосицы лесов различного целевого назначения.

Проектирование выполнено на основании анализа состояния и использования лесов Борского районного лесничества, перспектив их освоения для государственных и муниципальных нужд, а также с учетом анализа оснований разделения лесов Нижегородской области по выполняемым функциям.

Проектирование осуществлено в соответствии с требованиями ЛК РФ, Лесоустроительной инструкции, утвержденной приказом Министерства природных ресурсов и экологии Российской Федерации от 29 марта 2018 г. № 122; Лесным планом Нижегородской области, утвержденным Указом Губернатора Нижегородской области от 27 декабря 2018 г. № 179, лесохозяйственным регламентом Борского районного лесничества, утвержденным приказом департамента лесного хозяйства Нижегородской области от 16 февраля 2018 г. № 131, и иных нормативно правовых актов Российской Федерации, с учетом анализа состояния и использования лесов региона, перспектив их освоения, развития особо охраняемых природных территорий (ООПТ).

Также проектирование осуществлялось с учетом документов муниципального образования, на территории которого размещены лесные участки лесов, расположенных в лесопарковых зонах и на территории



которого проектируется включение лесных участков в границы земель, на которых расположены леса в лесопарковых зонах.

В соответствии с вышеописанным, выбранный в качестве оптимального, лесной участок в полной мере отвечает требованиям, предъявляемым к лесным участкам, компенсирующим уменьшение площади лесов, расположенных в лесопарковых зонах.

## **5. Компенсационное лесовосстановление**

Согласно пункту 2 статьи 63.1 Лесного кодекса Российской Федерации лицо, обратившееся с ходатайством или заявлением об изменении целевого назначения лесного участка, в том числе в связи с переводом земель лесного фонда в земли иных категорий, за исключением случаев перевода земель лесного фонда в земли особо охраняемых территорий и объектов, обязано не позднее чем через один год после изменения вида разрешенного использования земельного участка выполнить работы по лесовосстановлению или лесоразведению в границах территории соответствующего субъекта Российской Федерации на площади, равной площади такого земельного участка, в соответствии с проектом лесовосстановления или проектом лесоразведения в порядке, установленном Правительством Российской Федерации.

А так же в соответствии с пунктом 1 Правил выполнения работ по лесовосстановлению или лесоразведению лицами, использующими леса в соответствии со статьями 43 - 46 Лесного кодекса Российской Федерации, и лицами, обратившимися с ходатайством или заявлением об изменении целевого назначения лесного участка (далее - Правила выполнения работ по лесовосстановлению), утвержденных постановлением Правительства Российской Федерации от 7 мая 2019 г. № 566, и лицами, обратившимися с ходатайством или заявлением об изменении целевого назначения лесного участка, в том числе в связи с переводом земель лесного фонда в земли иных

категорий, на площади, равной площади такого земельного участка, за исключением случаев перевода земель лесного фонда в земли особо охраняемых территорий и объектов (далее - лица, обратившиеся с ходатайством или заявлением об изменении целевого назначения лесного участка).

Лицам, обратившиеся с ходатайством или заявлением об изменении целевого назначения лесного участка, необходимо провести компенсационное лесовосстановление на площади, равной площади такого земельного участка, то есть на площади, равной площади лесных участков исключаемых из границ земель, на которых расположены леса в лесопарковых зонах.

Площадь лесных участков исключаемых из границ земель, на которых расположены леса в лесопарковых зонах составляет 9,0 гектар.

В связи с вышеизложенным ПАО «ФСК ЕЭС» - Магистральные электрические сети Волги, гарантирует выполнение работ по лесовосстановлению в границах территории Нижегородской области, на площади, равной площади лесных участков исключаемых из границ земель, на которых расположены леса в лесопарковых зонах, не позднее чем через год после изменения вида разрешенного использования земельных участков.

Работы по лесовосстановлению выполняются в соответствии с Правилами выполнения работ по лесовосстановлению.

Местоположение лесных участков, на которых будут выполнены работы по лесовосстановлению в соответствии с законодательством Российской Федерации, будет подобрано в соответствии с Перечнем лесных участков, предназначенных для искусственного и комбинированного лесовосстановления, утвержденным приказом департамента лесного хозяйства Нижегородской области от 1 марта 2021 г. № 108, в соответствии со статьей 63.1 ЛК РФ, размещенным на сайте министерства лесного

хозяйства и охраны объектов животного мира Нижегородской области, и согласовано с уполномоченным органом исполнительной власти субъекта Российской Федерации, осуществляющими полномочия в области лесных отношений.

#### **6. Схема функциональных зон в лесах, расположенных в лесопарковой зоне, определенных в изменяемых границах земель, на которых расположены леса в лесопарковых и зеленых зонах**

Согласно Лесному плану Нижегородской области основным приоритетным видом использования лесов лесопарковых зон определено осуществление рекреационной деятельности.

Перспективы освоения лесного участка, проектируемого к включению в леса, расположенные в лесопарковых зонах, связаны с планируемой зоной массового отдыха, доступной для граждан из рядом расположенных населенных пунктов.

С учетом изложенного и сформированных, сложившихся устойчивых природных (лесных) ландшафтов в районе проектирования, функциональные зоны на проектируемом лесном участке не выделяются.

#### **7. Текстовое и графическое описание местоположения границ лесных участков, исключаемых из границ и включаемых в границы земель, на которых расположены леса в лесопарковых и зеленых зонах, включающие в себя перечень географических координат характерных точек границ таких лесов или перечень координат этих точек в системе координат, установленной для ведения Единого государственного реестра недвижимости**

Текстовое описание лесных участков, проектируемых к исключению из границ земель, на которых расположены леса в лесопарковых зонах в квартале № 93 (выделы 21, 48) Борского участкового лесничества Борского районного лесничества министерства лесного хозяйства и охраны объектов животного мира Нижегородской области приводится в таблице 7.1.

Таблица 7.1

Текстовое описание лесных участков, проектируемых к исключению из границ земель, на которых расположены леса в лесопарковых зонах в квартале № 93 (выделы 21, 48) Борского участкового лесничества Борского районного лесничества министерства лесного хозяйства и охраны объектов животного мира Нижегородской области

Категория защитных лесов	Описание границы
1	2
<p><i>Леса, выполняющие функции защиты природных и иных объектов:</i></p> <p>леса, расположенные в лесопарковых зонах (леса, расположенные на землях лесного фонда и землях иных категорий, используемые в целях организации отдыха населения, сохранения санитарно-гигиенической, оздоровительной функций и эстетической ценности природных ландшафтов)</p>	<p>Граница лесных участков, расположенных в квартале № 93 (выделы 21, 48) Борского участкового лесничества Борского районного лесничества министерства лесного хозяйства и охраны объектов животного мира Нижегородской области:</p> <p><i>Поворотные точки:</i></p> <p>1 располагается на границе выдела 48 внешней границе квартала 93;  1-2 проходят по границе выдела 48 и граничат с выделом 40 квартала 93;  2-3 проходят по границе выдела 48 и граничат с выделом 40 квартала 93;  3-4 проходят по границе выдела 48 и граничат с выделом 40 квартала 93;  4-5 проходят по границе выдела 48 и граничат с выделами 40 и 42 квартала 93;  5-6 проходят по границе выдела 48 и граничат с выделом 42 квартала 93;  6-7 проходят по границе выдела 48 и внешней границе квартала 93;  7-8 проходят по границе выдела 48 и внешней границе квартала 93;  8-9 проходят по границе выдела 48 и внешней границе квартала 93;  9-10 проходят по границе выдела 48 и внешней границе квартала 93;  10-11 проходят по границе выдела 48 и внешней границе квартала 93;  11-12 проходят по границе выдела 48 и граничат с выделом 10 квартала 93;  12-13 проходят по границе выдела 48 и граничат с выделом 10 квартала 93;  13-14 проходят по границе выдела 48 и граничат с выделами 10 и 8 квартала 93;  14-15 проходят по границе выдела 48 и граничат с выделом 8 квартала 93;  15-16 проходят по границе выдела 48 и граничат с выделом 43 квартала 93;  16-17 проходят по границе выдела 48 и граничат с выделом 43 квартала 93;  17-1 проходят по выделу 48 внешней границе квартала 93.</p>
<p><i>Леса, выполняющие функции защиты природных и иных объектов:</i></p> <p>леса, расположенные в лесопарковых зонах (леса, расположенные на землях лесного фонда и землях иных категорий, используемые в целях организации отдыха</p>	<p><i>Поворотные точки:</i></p> <p>18-19 проходят по границе выдела 21 и по внешней границе квартала 93;  19-20 проходят по границе выдела 21 и граничат с выделами 23 и 46 квартала 93;  20-21 проходят по границе выдела 21 и граничат с выделом 38 квартала 93;  21-22 проходят по границе выдела 21 и граничат с выделами 37 и 44 квартала 93;</p>

населения, сохранения санитарно-гигиенической, оздоровительной функций и эстетической ценности природных ландшафтов)	22-23 проходят по границе выдела 21 и по внешней границе квартала 93; 23-18 проходят по границе выдела 21 и граничат с выделами 13, 14, 17, 18, 28 квартала 93;
--	--

**Графическое месторасположение лесных участков,  
 проектируемых к исключению из границ лесов, расположенных в лесопарковых зонах  
 на территории квартала № 93 (выделы 21, 48)  
 Борского участкового лесничества  
 Борского районного лесничества  
 Нижегородской области  
 Площадь проектируемых лесных участков 9,0 га  
 Масштаб 1: 10 000**

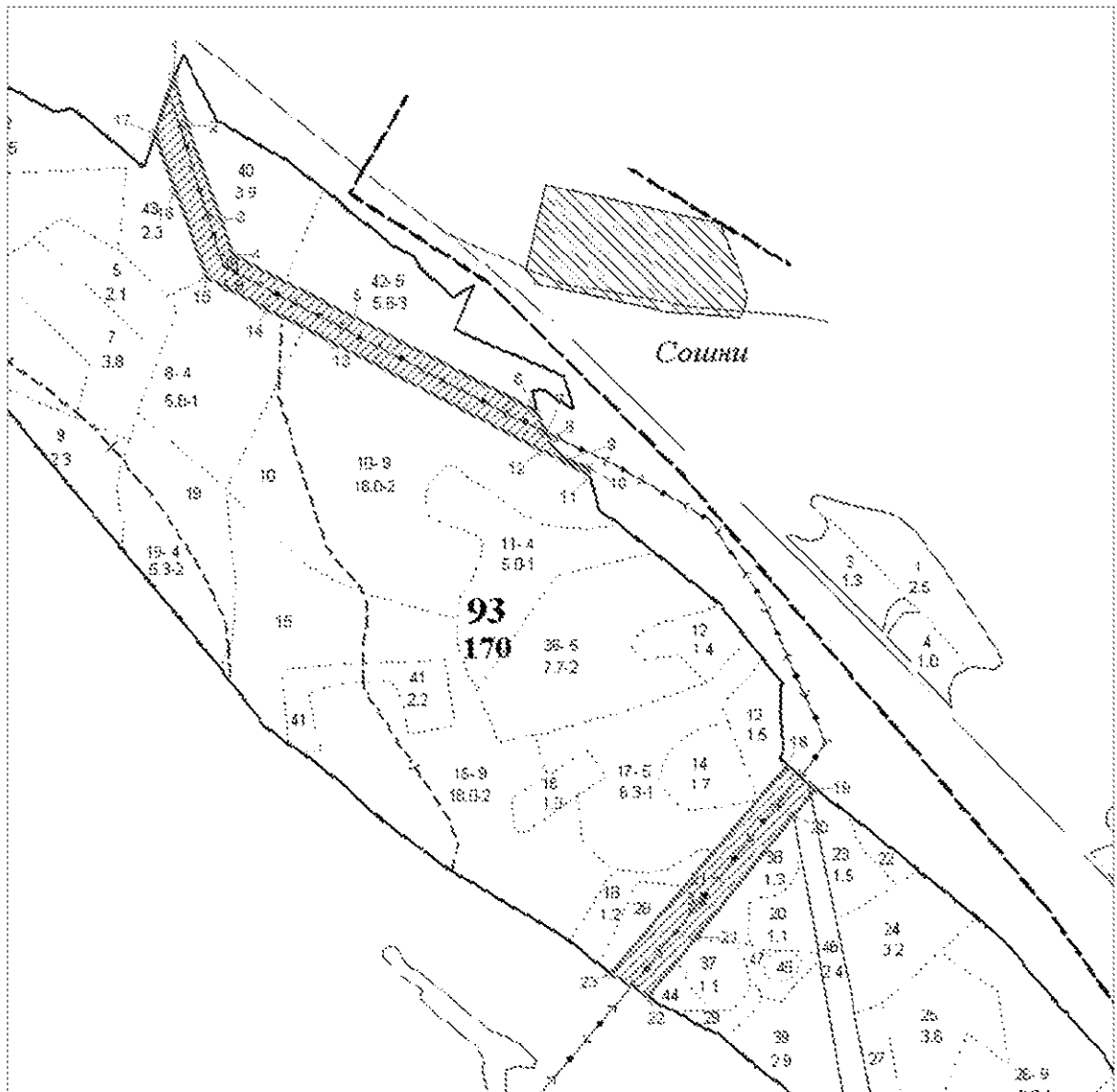

**Условные обозначения:**



-  - граница проектируемых лесных участков
-  - номера характерных поворотных точек

Схема месторасположения лесных участков,  
проектируемых к исключению из границ лесов, расположенных в лесопарковых зонах  
на территории квартала № 93 (выделы 21, 48)  
Борского участкового лесничества  
Борского районного лесничества  
Нижегородской области  
Площадь проектируемых лесных участков 9,0 га  
Масштаб 1: 10 000

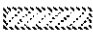

**Условные обозначения:**

- граница проектируемых лесных участков
- номера характерных поворотных точек

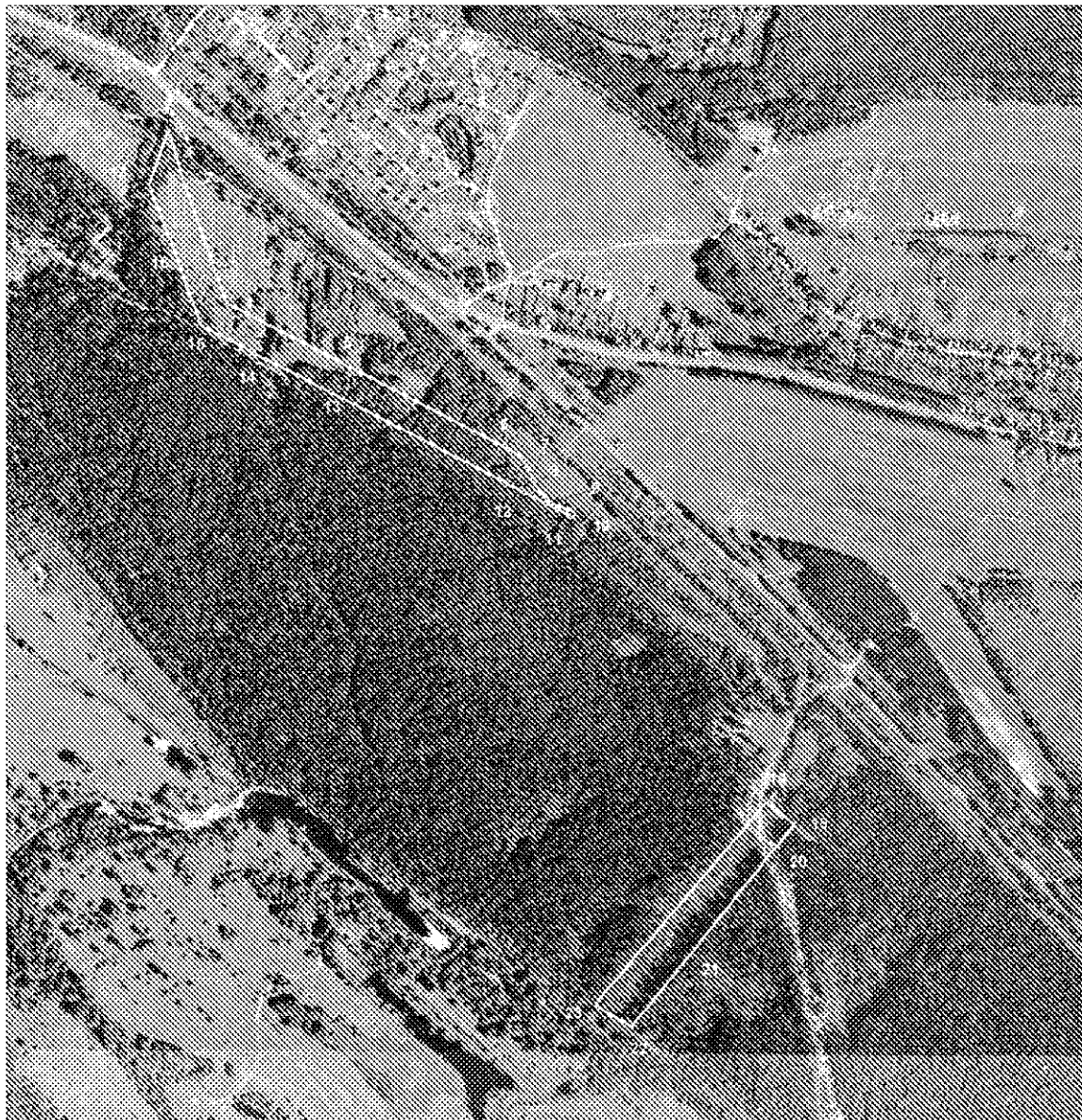
Каталог координат поворотных точек лесных участков, проектируемых к исключению из границ земель, на которых расположены леса в лесопарковых зонах, приводится в таблице 7.2.

Таблица 7.2

Каталог координат поворотных точек лесных участков, проектируемых к исключению из границ земель, на которых расположены леса в лесопарковых зонах

Система координат: МСК-52 Нижегородская область

Геоданные:					Каталог координат (МСК 52)		
Номера характерных точек	Направление			Длина линий, м	Номера характерных точек	X	Y
	румбы (азимуты) линий	Градусы°	Минуты'				
1-2	ЮВ	15	39	87,53	1	529963.77	2225036.00
2-3	ЮВ	19	37	172,87	2	529879.49	2225059.62
3-4	ЮВ	19	42	65,26	3	529716.66	2225117.68
4-5	ЮВ	62	39	234,72	4	529655.22	2225139.69
5-6	ЮВ	62	42	351,61	5	529547.42	2225348.19
6-7	ЮВ	25	43	41,55	6	529386.23	2225660.68
7-8	ЮВ	20	33	14,81	7	529348.80	2225678.71
8-9	ЮВ	39	13	43,85	8	529334.93	2225683.91
9-10	ЮВ	71	42	45,27	9	529300.96	2225711.64
10-11	ЮЗ	3	27	11,46	10	529286.75	2225754.62
11-12	СЗ	62	39	91,31	11	529275.31	2225753.93
12-13	СЗ	62	44	402,24	12	529317.25	2225672.82
13-14	СЗ	63	0	134,79	13	529501.49	2225315.26
14-15	СЗ	61	53	114,76	14	529562.67	2225195.16
15-16	СЗ	20	1	160,40	15	529616.74	2225093.94
16-17	СЗ	20	39	103,47	16	529767.44	2225039.00
17-1	СВ	18	36	105,00	17	529864.26	2225002.50
					1	529963.77	2225036.00
18-19	ЮВ	50	3	63,30	18	528773.21	2226094.32
19-20	ЮЗ	38	59	59,77	19	528732.57	2226142.85
20-21	ЮЗ	38	43	267,60	20	528686.12	2226105.24
21-22	ЮЗ	39	7	131,58	21	528477.36	2225937.82
22-23	СЗ	59	13	75,86	22	528375.28	2225854.80
23-18	СВ	40	18	470,95	23	528414.10	2225789.63
					18	528773.21	2226094.32



Текстовое описание лесного участка, проектируемого к включению в границы земель, на которых расположены леса в лесопарковых зонах в квартале № 102 (выделы 12, 13, 15, 16, 17) Ватомского участкового лесничества Борского районного лесничества министерства лесного хозяйства и охраны объектов животного мира Нижегородской области, приводится в таблице 7.3.

Таблица 7.3

Текстовое описание лесного участка, проектируемого к включению в границы земель, на которых расположены леса в лесопарковых зонах в квартале № 102 (выделы 12, 13, 15, 16, 17) Ватомского участкового лесничества Борского районного лесничества министерства лесного хозяйства и охраны объектов животного мира Нижегородской области

Категория защитных лесов	Описание границы
1	2
<p><i>Леса, выполняющие функции защиты природных и иных объектов:</i></p> <p>леса, расположенные в зеленых зонах (леса, расположенные на землях лесного фонда и землях иных категорий, выделяемые в целях обеспечения защиты населения от воздействия неблагоприятных явлений природного и техногенного происхождения, сохранения и восстановления окружающей среды)</p>	<p>Граница лесного участка, расположенного в квартале № 102 (выделы 12, 13, 15, 16, 17) Ватомского участкового лесничества Борского районного лесничества министерства лесного хозяйства и охраны объектов животного мира Нижегородской области:</p> <p><i>Поворотные точки:</i></p> <p>1-2, 2-3, 3-4, 4-5, 5-6, 6-7, 7-8, 8-9, 9-10, 10-11, 11-12, 12-13 проходят по внешней границе выдела 12 и внешней границе квартала 102;</p> <p>13-14, 14-15, 15-16, 16-17, 17-18, 18-19, 19-20, 20-21, 21-22, 22-23 проходят по внешней границе выдела 13 и внешней границе квартала 102;</p> <p>23-24 проходят по границе выдела 13 и граничат с выделом 14 квартала 102;</p> <p>24-25, 25-26, 26-27 проходят по границе выдела 17 и граничат с выделом 18 квартала 102;</p> <p>27-28 проходят по границе выдела 17 внешней границе квартала 102 и граничат с выделами 8, 9, 21 квартала 64;</p> <p>28-29 проходят по границе выдела 17 внешней границе квартала 102 и граничат с выделом 26 квартала 63;</p>

Категория защитных лесов	Описание границы
1	2
<p><i>Леса, выполняющие функции защиты природных и иных объектов:</i></p> <p>леса, расположенные в зеленых зонах (леса, расположенные на землях лесного фонда и землях иных категорий, выделяемые в целях обеспечения защиты населения от воздействия неблагоприятных явлений природного и техногенного происхождения, сохранения и восстановления окружающей среды)</p>	<p>29-30 проходят по границе выдела 17 внешней границе квартала 102 и граничат с выделом 26 квартала 63;</p> <p>30-31 проходят по границе выделов 15, 16, 17 внешней границе квартала 102 и граничат с выделами 1 и 2 квартала 63;</p> <p>31-32, 32-33, 33-34 проходят по внешней границе выдела 15 и внешней границе квартала 102;</p> <p>34-35 проходят по внешней границе выдела 116 и внешней границе квартала 102;</p> <p>35-36, 36-37, 37-38 проходят по внешней границе выдела 17 и внешней границе квартала 102;</p> <p>38-39, 39-40, 40-41, 41-42, 42-43 проходят по внешней границе выдела 13 и внешней границе квартала 102;</p> <p>43-44 проходят по внешней границе выделов 12, 13 и внешней границе квартала 102;</p> <p>44-45, 45-46, 46-47, 47-1 проходят по внешней границе выдела 12 и внешней границе квартала 102.</p>



Схема месторасположения лесного участка,  
проектируемого к включению в границы лесов, расположенных в лесопарковых зонах  
на территории квартала № 102 (выделы 12, 13, 15, 16, 17)  
Ватомского участкового лесничества  
Борского районного лесничества  
Нижегородской области  
Площадь проектируемого лесного участка 9,6 га  
Масштаб 1: 10 000



**Условные обозначения:**

- граница проектируемого лесного участка
- - номера характерных поворотных точек

Каталог координат поворотных точек лесных участков, проектируемых к включению в границы земель, на которых расположены леса в лесопарковых зонах, приводится в таблице 7.4.

Таблица 7.4

Каталог координат поворотных точек лесных участков, проектируемых к включению в границы земель, на которых расположены леса в лесопарковых зонах

Система координат: МСК-52 Нижегородская область

Геоданные:					Каталог координат (МСК 52)		
Номера характерных точек	Направление			Длина линий, м	Номера характерных точек	X	Y
	румбы (азимуты) линий	Градусы°	Минуты'				
1-2	СВ	62	43	63,29	1	532149.76	2236747.75
2-3	СВ	60	27	38,51	2	532178.77	2236804.00
3-4	СВ	89	4	31,00	3	532197.76	2236837.50
4-5	СВ	87	29	34,28	4	532198.26	2236868.50
5-6	СВ	64	46	28,19	5	532199.76	2236902.75
6-7	СВ	59	59	40,99	6	532211.77	2236928.25
7-8	СВ	28	16	37,47	7	532232.27	2236963.75
8-9	СВ	57	59	9,43	8	532265.27	2236981.50
9-10	ЮВ	68	11	14,81	9	532270.27	2236989.50
10-11	ЮВ	51	44	21,01	10	532264.77	2237003.25
11-12	ЮВ	63	50	15,88	11	532251.76	2237019.75
12-13	ЮВ	84	11	14,83	12	532244.76	2237034.00
13-14	СВ	79	2	7,89	13	532243.26	2237048.75
14-15	СВ	70	49	6,09	14	532244.76	2237056.50
15-16	СВ	43	13	11,68	15	532246.76	2237062.25
16-17	СЗ	14	2	11,34	16	532255.27	2237070.25
17-18	СЗ	56	18	0,90	17	532266.27	2237067.50
18-19	СВ	5	2	8,53	18	532266.77	2237066.75
19-20	СВ	26	35	10,61	19	532275.27	2237067.50
20-21	СВ	57	59	14,15	20	532284.76	2237072.25
21-22	СВ	75	27	13,95	21	532292.26	2237084.25
22-23	СВ	86	31	24,80	22	532295.76	2237097.75
23-24	ЮЗ	4	27	50,72	23	532297.26	2237122.50
24-25	ЮЗ	3	38	44,50	24	532246.69	2237118.56
25-26	ЮВ	1	31	53,25	25	532202.28	2237115.74
26-27	ЮВ	8	49	55,12	26	532149.05	2237117.15
27-28	ЮЗ	77	24	169,76	27	532094.58	2237125.61
28-29	ЮЗ	77	0	42,32	28	532057.57	2236959.93
29-30	ЮЗ	48	27	223,26	29	532048.05	2236918.69
30-31	ЮЗ	47	46	190,91	30	531899.99	2236751.59
31-32	СВ	7	40	78,80	31	531771.68	2236610.23
32-33	СВ	20	12	28,23	32	531849.77	2236620.75
33-34	СВ	38	2	29,21	33	531876.26	2236630.50

Геоданные:					Каталог координат (МСК 52)		
Номера характерных точек	Направление			Длина линий, м	Номера характерных точек	X	Y
	румбы (азимуты) линий	Градусы°	Минуты'				
34-35	СВ	56	2	59,08	34	531899.27	2236648.50
35-36	СВ	19	58	17,56	35	531932.27	2236697.50
36-37	СЗ	23	12	19,03	36	531948.77	2236703.50
37-38	СЗ	44	58	12,73	37	531966.26	2236696.00
38-39	СЗ	42	5	20,89	38	531975.27	2236687.00
39-40	СЗ	49	14	19,14	39	531990.77	2236673.00
40-41	СЗ	42	49	18,39	40	532003.27	2236658.50
41-42	СЗ	5	42	15,08	41	532016.76	2236646.00
42-43	СВ	26	33	5,59	42	532031.77	2236644.50
43-44	СВ	25	33	12,75	43	532036.77	2236647.00
44-45	СВ	57	32	57,77	44	532048.27	2236652.50
45-46	СВ	31	53	24,13	45	532079.27	2236701.25
46-47	СВ	29	51	42,68	46	532099.76	2236714.00
47-1	СВ	43	53	18,03	47	532136.77	2236735.25
					1	532149.76	2236747.75

## ПРИЛОЖЕНИЕ

к постановлению Правительства  
Нижегородской области  
от 24.06.2021 № 530

### ИЗМЕНЕНИЯ

**границ земель, на которых расположены леса в лесопарковых и зеленых зонах Борского районного лесничества министерства лесного хозяйства и охраны объектов животного мира Нижегородской области**

1. Включить в состав лесов, расположенных в лесопарковых зонах, лесные участки Ватомского участкового лесничества Борского районного лесничества министерства лесного хозяйства и охраны объектов животного мира Нижегородской области:

Кварталы	Выделы	Площадь, га
102	12	1,4
	13	2,8
	15	0,3
	16	0,5
	17	4,6
<b>Итого:</b>		<b>9,6</b>

2. Исключить из состава лесов, расположенных в лесопарковых зонах, лесные участки Борского участкового лесничества Борского районного лесничества министерства лесного хозяйства и охраны объектов животного мира Нижегородской области:

Кварталы	Выделы	Площадь, га
93	21	3,2
	48	5,8
<b>Итого:</b>		<b>9,0</b>

3. Включить в состав лесов, расположенных в зеленых зонах, лесные участки Борского участкового лесничества Борского районного лесничества министерства лесного хозяйства и охраны объектов животного мира Нижегородской области:

Кварталы	Выделы	Площадь, га
93	21	3,2
	48	5,8
<b>Итого:</b>		<b>9,0</b>

4. Исключить из состава лесов, расположенных в зеленых зонах, лесные участки Борского участкового лесничества Борского районного лесничества министерства лесного хозяйства и охраны объектов животного мира Нижегородской области:

Кварталы	Выделы	Площадь, га
102	12	1,4
	13	2,8
	15	0,3
	16	0,5
	17	4,6
<b>Итого:</b>		<b>9,6</b>

---