



Правительство Нижегородской области

ПОСТАНОВЛЕНИЕ

10 февраля 2017 года

№ 61

Об утверждении образцов форменной одежды, знаков различия и отличия, порядка ношения форменной одежды государственными лесными инспекторами Нижегородской области

В соответствии со статьей 96 Лесного кодекса Российской Федерации, пунктом 2 приказа Федерального агентства лесного хозяйства от 19 ноября 2014 года № 426 «Об утверждении образцов форменной одежды, знаков различия и отличия, порядка ношения форменной одежды должностными лицами Федерального агентства лесного хозяйства и его территориальных органов» Правительство Нижегородской области **п о с т а н о в л я е т:**

1. Утвердить прилагаемые:

1.1. Описание образцов форменной одежды государственных лесных инспекторов Нижегородской области.

1.2. Описание знаков различия и отличия государственных лесных инспекторов Нижегородской области.

1.3. Порядок ношения и учета форменной одежды, знаков различия и отличия и нормы обеспечения форменной одеждой государственных лесных инспекторов Нижегородской области.

2. Департаменту лесного хозяйства Нижегородской области обеспечить изготовление, учет, хранение, выдачу форменной одежды, знаков различия и отличия государственным лесным инспекторам Нижегородской области.

3. Контроль за исполнением настоящего постановления возложить на заместителя Губернатора, заместителя Председателя Правительства Нижегородской области Е.Б.Люлина.

4. Настоящее постановление вступает в силу со дня его официального опубликования.

Губернатор



В.П.Шанцев

**Описание образцов форменной одежды государственных лесных инспекторов
Нижегородской области**

I. ОБЩИЕ ПОЛОЖЕНИЯ

Устанавливается следующая форма одежды:

- парадно-представительская;
- повседневная.

Повседневная форма подразделяется на летнюю и зимнюю.

Цвет форменной одежды устанавливается оливково-темно-зеленый.

II. КОМПЛЕКТЫ ОБРАЗЦОВ ФОРМЕННОЙ ОДЕЖДЫ

2. Форменная одежда состоит из следующих комплектов:

2.1. Мужской комплект:

костюм форменный парадно-представительский;

костюм форменный;

костюм форменный летний (куртка и брюки);

костюм форменный летний хлопчатобумажный;

рубашка форменная;

плащ мужской форменный;

куртка форменная из плащевой ткани с пристегивающимися меховой подкладкой и меховым воротником;

бушлат форменный утепленный из плащевой ткани;

брюки форменные утепленные;

фуражка форменная с филигранным ремешком;

кепи форменное мужское "деми";

шапка-ушанка;

галстук форменный.

2.2. Женский комплект:

костюм форменный женский;

костюм форменный женский летний (куртка и юбка);

костюм форменный женский летний из хлопчатобумажной ткани;

рубашка (блузка) форменная;

плащ женский форменный;

куртка форменная из плащевой ткани с пристегивающимися меховой подкладкой и меховым воротником;

бушлат форменный утепленный из плащевой ткани;

брюки форменные утепленные;

галстук форменный;

берет форменный женский;

кубанка форменная женская.

III. ФОРМЕННАЯ ОДЕЖДА ДЛЯ МУЖЧИН

3.1. Костюм форменный парадно-представительский (рис. 3.1).

3.1.1. Китель полуприлегающего силуэта со смещенной бортовой застежкой на две обметанные петли и две пуговицы до перегиба лацкана и двумя отделочными пуговицами. Пуговицы форменные. На правой полочке - петля для полодержателя. На подкладке левой полочки - пуговица для полодержателя.

Полочки с подрезными бочками и вытачками по талии. Боковые карманы на полочках - прорезные в "рамку" с клапанами фигурной формы. В верхней части левой полочки - прорезной карман с листочкой.

Спинка со швом посередине, шов заканчивается шлицей.

Воротник отложной с лацканами. По краю воротника - кант зеленого цвета. На края воротника нашиты петлицы коротким концом к внешней его части с должностными знаками различия установленного образца.

Рукава втачные, двухшовные с обшлагами шириной 9 см, по верху обшлага - кант зеленого цвета. На обшлагах рукавов - шитье особого рисунка золотистого цвета.

Китель на подкладке. На полочках подкладки - внутренние карманы с листочками.

3.1.2. Брюки на притачном поясе с застежкой на пуговицу. На поясе шесть шлевков: две спереди и четыре сзади.

Передние половинки с боковыми карманами, со складками: по одной на каждой половинке. В боковых швах - кант из отделочной ткани, ширина канта - 0,3 см.

Задние половинки с вытачками. На правой половинке прорезной карман в "рамку" с клапаном фигурной формы. Застежка банта на тесьму "молния". Передние половинки брюк - на подкладке.

По шлевкам и клапану кармана проложена отделочная строчка на расстоянии 0,2 см от края.

3.2. Костюм форменный (рис. 3.2).

3.2.1. Китель полуприлегающего силуэта со смещенной бортовой застежкой на две обметанные петли и две пуговицы до перегиба лацкана и двумя отделочными пуговицами. На правой полочке - петля для полодержателя. На подкладке левой полочки - пуговица для полодержателя.

Полочки с подрезными бочками и вытачками по талии. Боковые карманы на полочках - прорезные в "рамку" с клапанами фигурной формы. В верхней части левой полочки прорезной карман с листочкой.

Спинка со швом посередине, шов заканчивается шлицей.

Воротник отложной, на края воротника пришиваются петлицы коротким концом к внешней его части с должностными знаками различия установленного образца.

Рукава втачные, двухшовные. По низу рукава со стороны локтевого шва пришиты две отделочные пуговицы, на расстоянии 9 см от низа рукавов настрачиваются должностные знаки различия (шевроны) установленного образца.

Китель на подкладке, на полочках подкладки внутренние карманы с листочкой.

3.2.2. Брюки на притачном поясе с застежкой на пуговицу. На поясе шесть шлевков: две спереди и четыре сзади.

Передние половинки брюк со складками: по одной на каждой половинке и с боковыми карманами. В боковых швах кант из отделочной ткани, ширина канта 0,3 см.

Задние половинки с вытачками. На правой половинке прорезной карман в "рамку" с клапаном фигурной формы. Застежка банта на тесьму "молния". Передние половинки брюк на подкладке.

По шлевкам и клапану кармана проложена отделочная строчка на расстоянии 0,2 см от края.

3.3. Костюм форменный летний (куртка и брюки):

костюм форменный летний - тип А (рис. 3.3.А);

костюм форменный летний - тип Б (рис. 3.3.Б).

3.3.1. Куртка полшерстяная с центральной бортовой застежкой на 7 - 8 пуговиц: 5 - 6 на полочке, 2 - на поясе.

Пояс по низу со шлицами в боковых швах, застегивающимися на 2 пуговицы, (тип - А) - для директора департамента, его заместителей, начальников отделов, исполняющих федеральный государственный лесной надзор, руководителей территориальных органов департамента.

Пояс стягивается в области боковых швов эластичной лентой (тип - Б) - для заместителей руководителей территориальных органов департамента, консультантов, главных и ведущих специалистов департамента, исполняющих федеральный государственный лесной надзор, главных, ведущих специалистов и специалистов 1 категории территориальных органов департамента.

Полочки, дублированные с верхними прорезными карманами "в рамку", с клапанами фигурной формы, застегивающимися на пуговицы.

Спинка на кокетке с двумя мягкими складочками под линией кокетки. Складочки направлены в сторону боковых швов.

Воротник отложной с лацканами. На края воротника нашиваются петлицы коротким концом к внешней его части с должностными знаками различия установленного образца.

Рукава втачные, двухшовные с манжетами, застегивающимися на две пуговицы, с двумя мягкими складками по низу, направленными в сторону локтевого шва, и шлицами. На правом рукаве, на расстоянии 6 см от оката настрачивается нарукавная нашивка установленного образца.

Куртка на подкладке. На подкладке левой полочки - внутренний карман с листочкой.

По клапанам, кокетке, воротнику, бортам, манжетам, поясу, боковым и локтевым швам проложена одна строчка на расстоянии 0,5 - 0,7 см.

Верхний край манжет и пояс настроены по швам притачивания на расстоянии 0,1 - 0,2 см от шва.

3.3.2. Брюки на притачном поясе с застежкой на пуговицу. На поясе шесть шлевков: две спереди и четыре сзади.

Передние половинки с боковыми карманами, со складками - по одной на каждой половинке. В боковых швах кант из отделочной ткани, ширина канта 0,3 см.

Задние половинки с вытачками. На правой половинке прорезной карман в "рамку" с клапаном фигурной формы. Застежка банта на тесьму "молния". Передние половинки брюк на подкладке.

По шлевкам и клапану кармана проложена отделочная строчка на расстоянии 0,2 см от края.

3.4. Костюм форменный летний хлопчатобумажный (рис. 3.4).

3.4.1. Куртка - с центральной бортовой застежкой на четыре пуговицы: три - на полочке, одна - на поясе, с отложными лацканами, с поясом по низу.

Полочки с внешними накладными карманами с клапанами и встречными складками, застроченными вверх и вниз.

Полочки и спинка на кокетке с мягкими складочками по шву притачивания пояса, по одной с каждой стороны. Складочки на полочках и спинке направлены в сторону боковых швов. На кокетке спинки - вытачки из плечевых швов.

Модель А - рукава втачные, двухшовные с манжетами, застегивающимися на пуговицы, со шлицами, расположенными на локтевом шве.

Модель Б - рукава втачные, двухшовные короткие с цельновыкроенными манжетами.

На правом рукаве - нарукавная нашивка установленного образца.

Воротник отложной, на концы воротника настроены петлицы с должностными знаками различия установленного образца.

Карманы настроены двумя отделочными строчками на 0,1 - 0,2 см и на 0,5 - 0,7 см от края.

По клапанам, воротнику, бортам, манжетам, поясу, кокеткам полочек и спинки одна строчка на 0,5 - 0,7 см от края.

3.4.2. Брюки на притачном поясе с застежкой на две пуговицы. На поясе шесть шлевков:

две спереди, четыре сзади.

Передние половинки с боковыми карманами, со складками: по одной на каждой половинке. Задние половинки с вытачками.

По шлевкам проложена отделочная строчка на расстоянии 0,2 см от края, по карманам - 0,5 - 0,7 см.

3.5. Плащ мужской форменный (рис. 3.5).

Плащ прямого силуэта с центральной бортовой застежкой на пять горизонтальных обметанных петель и пять пуговиц.

Воротник отложной с отрезными стойками.

Спинка со швом посередине и шлицей внизу. На спинке - отлетная кокетка.

Полочки с отлетными кокетками.

Нижние края кокеток прикреплены пуговицами к полочкам.

На полочках - боковые прорезные карманы с листочками.

Рукава втачные, в нижней части боковых швов рукавов - паты фигурной формы. Свободные концы пат продергиваются в шлевки и пристегиваются к рукавам петлей на пуговицу.

Плащ комплектуется поясом. Пояс продергивается в шлевки на боковых швах, застегивается на пряжку и передвигную шлевку.

Плащ на подкладке. На подкладке левой полочки внутренний карман с листочкой. Подкладка по низу отлетная.

По краю деталей воротника, пат, пояса, бортов, листочек проложены отделочные строчки: первая - на 0,1 - 0,2 см, вторая - на 0,5 - 0,7 см.

3.6. Куртка форменная из плащевой ткани с пристегивающимися меховой подкладкой и меховым воротником (рис. 3.6).

Куртка прямого силуэта с комбинированной бортовой застежкой: с центральной на тесьму "молния" и смещенной на четыре кнопки.

На левой полочке к краю борта притачана планка.

На полочках боковые прорезные карманы с клапанами фигурной формы.

В верхней части полочек - накладные карманы фигурной формы, на верхний левый накладной карман настроен малый накладной карман. Над накладным карманом притачаны клапаны фигурной формы, пристегивающиеся к карманам двумя кнопками.

Спинка с притачной кокеткой, которая простегана с утеплителем, от кокетки до низа целая.

Воротник отложной. Рукава втачные, двухшовные. На правом, рукаве на расстоянии 6 см от плечевого шва настрачивается нарукавная нашивка установленного образца.

На линии талии имеется кулиса.

Куртка со съемным капюшоном из двух частей. Капюшон по передней стороне стягивается шнуром, по задней стороне пристегивается к куртке на три петли и три пуговицы.

По накладным карманам, клапанам, планке, швам притачивания клапанов, шву притачивания кокетки спинки, бортам проложены две отделочные строчки на расстоянии 0,2 и 0,7 см от края или шва.

Куртка на подкладке с утепляющей прокладкой в два слоя. На подкладке левой полочки - внутренний накладной карман. По краю меховой подстежки притачана молния и тесьма.

Пристегивающийся меховой воротник обработан на плащевой ткани. По отлету и горловине воротника имеются петли для пристегивания воротника к куртке.

3.7. Бушлат форменный утепленный из плащевой ткани (рис. 3.7).

Бушлат утепленный из плащевой ткани на синтепоне с центральной бортовой потайной застежкой на пять - шесть пуговиц с пристегивающимся утепленным капюшоном.

На полочках - верхние накладные объемные карманы с клапанами, пристегивающимися на две пуговицы, боковые прорезные карманы с листочками. С внутренней стороны левой полочки настроен ветрозащитный клапан. На левой полочке подкладки настроен внутренний накладной карман, застегивающийся на пуговицу.

Капюшон по лицевому вырезу стягивается тесьмой.

Капюшон пристегивается к бушлату двумя пуговицами.

Спинка с кокеткой, по низу которой отстрочена строчка, от кокетки до низа целая.

Бушлат по линии талии и по низу стягивается шнуром.

Рукава втачные, двухшовные с усилительными накладками на уровне локтя и трикотажными напульсниками.

На правый рукав бушлата на расстоянии 6 см от плечевого шва настроена нарукавная нашивка установленного образца.

Воротник отложной из искусственного меха.

Все соединительные швы отстрочены для прочности на 0,1 - 0,2 см.

По краям клапанов и листочек проложена отделочная строчка на расстоянии 0,1 - 0,2 см.

По краям бортов ветрозащитного клапана проложена отделочная строчка на расстоянии 0,5 - 0,7 см.

Низ бушлата и рукавов обработан швом вподгибку с закрытым срезом шириной 1,5 - 2,0 см.

Накладки настроены на рукава на расстоянии 0,1 - 0,2 см от края.

3.8. Брюки форменные утепленные (рис. 3.8).

Брюки из плащевой ткани с утепляющей подкладкой из синтепона.

Брюки с притачным поясом и семью шлевками: две на передних половинках, две - над боковыми швами, три - на задних половинках.

Пояс застегивается на две пуговицы.

Передние половинки с косыми боковыми карманами, со складками: по одной на каждой половинке. По боковым швам над линией колен настроены внешние накладные объемные карманы с клапанами, застегивающимися на две пуговицы.

С внутренней стороны правой передней половинки настроен утеплительный клапан (откосок).

Застежка банта на тесьму "молния". По краю банта левой половинки проложена отделочная строчка на расстоянии 0,1 - 0,2 см от края.

Задние половинки с выгачками.

По низу брюк в боковой шов втачана тесьма "молния". Низ брюк обработан швом вподгибку с закрытым срезом шириной 1,5 - 2,0 см. В шов со стороны бокового и шагового швов закреплена эластичная лента.

По нижнему и верхнему краю пояса, клапану, карману проложены две отделочные строчки на 0,2 - 0,7 см.

По краям объемных накладных карманов проложена отделочная строчка на расстоянии 0,1 - 0,2 см.

Боковой шов выгачки на задних половинках отстрочен для прочности на 0,1 - 0,2 см.

3.9. Фуражка форменная с филигранным ремешком (рис. 3.9).

Фуражка с филигранным ремешком золотистого (серебристого) цвета, прикрепленным форменными пуговицами.

Фуражка состоит из доньшка овальной формы, четырех стенок (четвертинок), прямого околыша и налобника.

Фуражка снабжена двумя кантами зеленого цвета: один втачан в шов соединения доньшка со стенками, второй - в шов соединения стенок с околышем.

Фуражка на подкладке, на доньшко которой настроена накладка. Для придания и сохранения формы фуражки в передние стенки вкладываются жесткие стойки.

Фуражка с металлическим каркасом, вставленным в доньшко корпуса фуражки-подкладки.

На околыше над козырьком прикреплен кокарда установленного образца.

3.10. Кепи форменное мужское "деми" (рис. 3.10):

кепи (тип А) изготавливается из полушерстяной ткани;

кепи (тип Б) изготавливается из хлопчатобумажной ткани;

кепи (тип В) изготавливается из плащевой ткани в комплекте с плащом.

Кепи состоит из головки, бортика и козырька.

Головка состоит из доньшка овальной формы и двух стенок. Швы головки и стенок обработаны настрочными швами.

По краю бортика проложена отделочная строчка. Бортик крепится к стойке при помощи двух петель и пуговиц.

Козырек обтяжной.

Кепи выполнено на подкладке.

3.11. Шапка-ушанка (рис. 3.11).

Шапка-ушанка состоит из четырехклинного колпака, козырька и назатыльника с цельнокроеными наушниками и изготавливается на стеганой ватной подкладке.

К концам наушников пришиваются завязки из тесьмы.

Верх шапки изготавливается из натурального меха (каракуль, ондатра, белек) черного или темно-коричневого цвета.

В центре козырька прикрепляется кокарда с эмблемой установленного образца.

3.12. Галстук форменный.

Галстук изготавливается из ткани зеленого или темно-зеленого цвета с вышитым гербом Российской Федерации.

IV. ФОРМЕННАЯ ОДЕЖДА ДЛЯ ЖЕНЩИН

4.1. Костюм форменный женский (рис. 4.1).

4.1.1. Жакет полуприлегающего силуэта со смещенной бортовой застежкой до перегиба лацканов на три петли и три пуговицы, на правой полочке три отделочные пуговицы.

Полочки с передними выгачками и отрезными бочками. На полочках боковые прорезные карманы в "рамку" с клапанами фигурной формы.

Спинка со швом посередине и плечевыми выгачками.

Воротник отложной. На края воротника пришиваются петлицы коротким концом к внешней его части с должностными знаками различия установленного образца.

Рукава втачные, двухшовные с закрытой шлицей и двумя отделочными пуговицами, на расстоянии 9 см от низа рукавов настрачиваются шевроны установленного образца.

Жакет на подкладке.

На левой полочке на уровне второй пуговицы петля-полодержатель, на подборте правой полочки пуговица-полодержатель.

4.1.2. Юбка прямая на подкладке, сверху на притачном поясе, застегивающемся на обметную петлю и пуговицу.

На переднем и заднем полотнище от шва притачивания пояса по одной выгачке с каждой стороны.

Заднее полотнище юбки со швом посередине, шов заканчивается шлицей.

Застежка в левом боковом шве на тесьму "молния".

Примечание: модель Б - пояс заднего полотнища юбки на резинке.

4.2. Костюм форменный женский летний (куртка и юбка) (рис. 4.2).

4.2.1. Куртка полшерстяная с отложными лацканами и поясом по низу, центральной бортовой застежкой на пять форменных пуговиц: четыре - на полочке, одна - на поясе. В пояс втачаны хлястики-затяжки, которые крепятся петлей и пуговицей.

Полочка и спинка на кокетке. На полочке - карманы в рельефном шве. Спинка с мягкими складочками по шву притачивания пояса по одной с каждой стороны. Складочки направлены в сторону боковых швов.

Воротник отложной, на края воротника пришиваются петлицы коротким концом к внешней его части с должностными знаками различия установленного образца.

Рукава втачные, двухшовные с манжетами, застегивающимися на пуговицу, с одной мягкой складочкой по низу, направленной в сторону локтевого шва со шлицами.

расположенными в локтевом шве. На правом рукаве, на расстоянии 6 см от плечевого шва настрачивается нарукавная нашивка установленного образца.

Куртка на подкладке в области полочки и спинки.

Швы притачивания кокеток настроены двумя отделочными строчками на 0,1 - 0,2 см и на 0,5 - 0,7 см.

По краям хлястиков-затяжников, пояса, воротнику, бортам, манжетам проложены две отделочные строчки на 0,1 - 0,2 см и на 0,5 - 0,7 см.

4.2.2. Модель А - юбка прямого силуэта на подкладке, вверху на притачном поясе, застегивающемся на обметную петлю и пуговицу. На переднем и заднем полотнище от шва притачивания пояса по одной вытачке с каждой стороны.

Заднее полотнище юбки со швом посередине, шов заканчивается шлицей.

Застежка в левом боковом шве на тесьму "молния".

Модель Б - пояс заднего полотнища юбки на резинке.

4.3. Костюм форменный женский летний из хлопчатобумажной ткани (рис. 4.3).

4.3.1. Куртка с отложными лацканами, поясом по низу и центральной бортовой застежкой на четыре форменные пуговицы: три на полочке, одна - на поясе.

На пояс настроены хлястики-затяжники, которые крепятся петлей и пуговицей.

Полочки на кокетках, под которые втачаны клапаны фигурной формы, застегивающиеся на пуговицу.

Полочки с внешними цельновыкроенными накладными карманами. Нижний край внешних накладных карманов втачивается в пояс куртки. На определенном расстоянии от верхнего края цельновыкроенного кармана проложены две поперечные строчки и оформлен вход в боковой карман.

Спинка на кокетке с мягкими складками по шву притачивания пояса, по одной с каждой стороны. Складки направлены в сторону боковых швов.

Воротник отложной, на края воротника настроены петлицы коротким концом к внешней его части с должностными знаками различия установленного образца.

Рукава втачные двухшовные с притачными манжетами, застегивающимися на пуговицу, с двумя мягкими складками по низу, направленными в сторону локтевого шва, и шлицами. С изнаночной стороны рукава на расстоянии 18 - 20 см от оката настроена пата с петлей для фиксации рукава в завернутом состоянии. От лицевой стороны пришита пуговица для паты.

На правом рукаве - нарукавная нашивка установленного образца.

По краям воротника и бортов проложена отделочная строчка на расстоянии 0,5 см от края.

По нижнему краю пояса, клапанам, манжетам, карманам, хлястикам-затяжникам и кокеткам проложены две отделочные строчки на 0,2 и 0,7 см.

4.3.2. По желанию заказчика куртка может комплектоваться брюками (модель А) или юбкой (модель Б).

Модель А - брюки

Брюки на притачном поясе с семью шлевками: двумя - спереди и пятью - сзади.

Пояс застегивается на две пуговицы.

Передние половинки брюк с боковыми карманами и со складками: по две на каждой половинке. По центру передних половинок проложена отделочная строчка на 0,1 - 0,2 см от линии перегиба, имитирующая стрелку.

Задние половинки - с вытачками.

Застежка банта на тесьму "молния".

По поясу проложена отделочная строчка на расстоянии 0,2 см от шва.

По карманам проложены отделочные строчки на 0,2 и 0,7 см, по низу брюк - 2,0 см.

Модель Б - юбка

Юбка прямая на подкладке, вверху - на притачном поясе, застегивающемся на притачную петлю и пуговицу.

На переднем полотнище от шва притачивания пояса по одной вытачке с каждой

стороны. Пояс заднего полотнища юбки - на резинке.

Заднее полотнище юбки со швом посередине, шов заканчивается шлицей. Застежка в левом боковом шве на тесьму "молния".

4.4. Рубашка (блузка) форменная женская (рис. 4.4).

Рубашка (блузка) с потайной (супатной) застежкой до низа на шесть - семь пуговиц: одна - на стойке воротника, пять-шесть - на полочке.

Воротник отложной, с отрезной стойкой, обработанный методом прямого дублирования.

Полочки с кокетками и тремя складками, расположенными в шве притачивания кокетки.

Правая полочка с цельновыкроенной планкой.

Спинка с вытачками из плечевых швов.

Рукава в рубашках (блузках) двух типов:

тип А - длинные с притачными манжетами, застегивающимися на пуговицу внизу рукавов шлицы;

тип Б - короткие без манжет. Низ рубашки (блузки) обработан швом вподгибку с закрытым срезом.

Воротник, притачные манжеты прострачиваются отделочной строчкой на расстоянии 0,2 - 0,3 см от сгиба.

Планка правой полочки прострачивается на расстоянии 3,3 - 3,5 см от сгиба.

Короткий рукав обработан швом вподгибку с закрытым срезом шириной 3,3 - 3,5 см от края.

4.5. Плащ женский форменный (рис. 4.5).

Женский плащ прямого силуэта с центральной бортовой застежкой на четыре-пять горизонтально обметанных петель и четыре-пять пуговиц.

Полочки и спинка с отлетными кокетками.

На полочках боковые прорезные карманы с листочками.

Спинка со швом посередине и шлицей внизу.

Рукава втачные, двухшовные, в нижнем шве рукавов паты, свободные концы пат фигурной формы, пристегивающиеся к рукавам петлями на пуговицы.

Воротник отложной.

По талии плащ с поясом. Пояс продергивается в шлевки на боковых швах.

Плащ на подкладке. Подкладка по низу отлетная.

По краю деталей воротника, пат, пояса, бортов, листочек проложены отделочные строчки: первая - на 0,1 - 0,2 см, вторая - на 0,5 - 0,7 см.

4.6. Куртка форменная из плащевой ткани с пристегивающимися меховой подкладкой и меховым воротником (рис. 4.6).

Куртка прямого силуэта с комбинированной бортовой застежкой: с центральной на тесьму "молния" и смещенной на четыре кнопки.

На левой полочке к краю борта притачана планка.

На полочках боковые прорезные карманы с клапанами фигурной формы.

В верхней части полочек - накладные карманы фигурной формы, на верхний левый накладной карман настрочен малый накладной карман. Над накладным карманом притачаны клапаны фигурной формы, пристегивающиеся к карманам двумя кнопками.

Спинка с притачной кокеткой, которая простегана с утеплителем, от кокетки до низа целая.

Воротник отложной. Рукава втачные, двухшовные. На правом рукаве, на расстоянии 6 см от плечевого шва настрачивается нарукавная нашивка установленного образца.

На линии талии имеется кулиса.

Куртка со съемным капюшоном из двух частей. Капюшон по передней стороне стягивается шнуром, по задней стороне пристегивается к куртке на три петли и три пуговицы.

По накладным карманам, клапанам, планке, швам притачивания клапанов, шву притачивания кокетки спинки, бортам проложены две отделочные строчки на расстоянии 0,2 и 0,7 см от края или шва.

Куртка на подкладке с утепляющей прокладкой в два слоя. На подкладке левой полочки - внутренний накладной карман. По краю меховой подстежки притачана молния и тесьма.

Пристегивающийся меховой воротник обработан на плащевой ткани. По отлету и горловине воротника имеются петли для пристегивания воротника к куртке.

4.7. Бушлат форменный утепленный из плащевой ткани (рис. 4.7).

Бушлат утепленный из плащевой ткани на синтепоне с центральной бортовой потайной застежкой на пять - шесть пуговиц с пристегивающимся утепленным капюшоном.

На полочках - верхние накладные объемные карманы с клапанами, пристегивающимися на две пуговицы, боковые прорезные карманы с листочками. С внутренней стороны левой полочки настроен ветрозащитный клапан. На левой полочке подкладки настроен внутренний накладной карман, застегивающийся на пуговицу.

Капюшон по лицевому вырезу стягивается тесьмой.

Капюшон пристегивается к бушлату двумя пуговицами.

Спинка с кокеткой, по низу которой отстрочена строчка, от кокетки до низа целая.

Бушлат по линии талии и по низу стягивается шнуром.

Рукава втачные, двухшовные с усилительными накладками на уровне локтя и трикотажными напульсниками.

На правый рукав бушлата на расстоянии 6 см от плечевого шва настроена нарукавная нашивка установленного образца.

Воротник отложной из искусственного меха.

Все соединительные швы отстрочены для прочности на 0,1 - 0,2 см.

По краям клапанов и листочек проложена отделочная строчка на расстоянии 0,1 - 0,2 см.

По краям бортов ветрозащитного клапана проложена отделочная строчка на расстоянии 0,5 - 0,7 см.

Низ бушлата и рукавов обработан швом вподгибку с закрытым срезом шириной 1,5 - 2,0 см.

Накладки настроены на рукава на расстоянии 0,1 - 0,2 см от края.

4.8. Брюки форменные утепленные (рис. 4.8).

Брюки из плащевой ткани с утепляющей подкладкой из синтепона.

Брюки с притачным поясом и семью шлевками: две на передних половинках, две - над боковыми швами, три - на задних половинках.

Пояс застегивается на две пуговицы.

Передние половинки с косыми боковыми карманами, со складками: по одной на каждой половинке. По боковым швам над линией колен настроены внешние накладные объемные карманы с клапанами, застегивающимися на две пуговицы.

С внутренней стороны правой передней половинки настроен утеплительный клапан (откосок).

Застежка банта на тесьму "молния". По краю банта левой половинки проложена отделочная строчка на расстоянии 0,1 - 0,2 см от края.

Задние половинки с вытачками.

По низу брюк в боковой шов втачана тесьма "молния". Низ брюк обработан швом вподгибку с закрытым срезом шириной 1,5 - 2,0 см. В шов со стороны бокового и шагового швов закреплена эластичная лента.

По нижнему и верхнему краю пояса, клапану, карману проложены две отделочные строчки на 0,2 - 0,7 см.

По краям объемных накладных карманов проложена отделочная строчка на расстоянии 0,1 - 0,2 см.

Боковой шов вытачки на задних половинках отстрочен для прочности на 0,1 - 0,2 см.

4.9. Берет форменный женский (рис. 4.9).

Берет шерстяной или фетровый темно-зеленого или черного цвета, без швов и имеет мягкую круглую форму.

Спереди в центр берета прикрепляется кокарда с эмблемой установленного образца.

4.10. Кубанка форменная женская (рис. 4.10)

Кубанка состоит из круглого основания и стенки из двух частей на утепляющей подкладке.

Кубанка изготавливается из натурального меха (каракуль).

В центре передней стенки кубанки прикрепляется кокарда с эмблемой установленного образца.

4.11. Галстук форменный.

Галстук изготавливается из ткани зеленого или темно-зеленого цвета с вышитым гербом Российской Федерации.

Форменная одежда для мужчин



Рис. 3.1. Костюм форменный парадно-представительский



Рис. 3.2. Костюм форменный

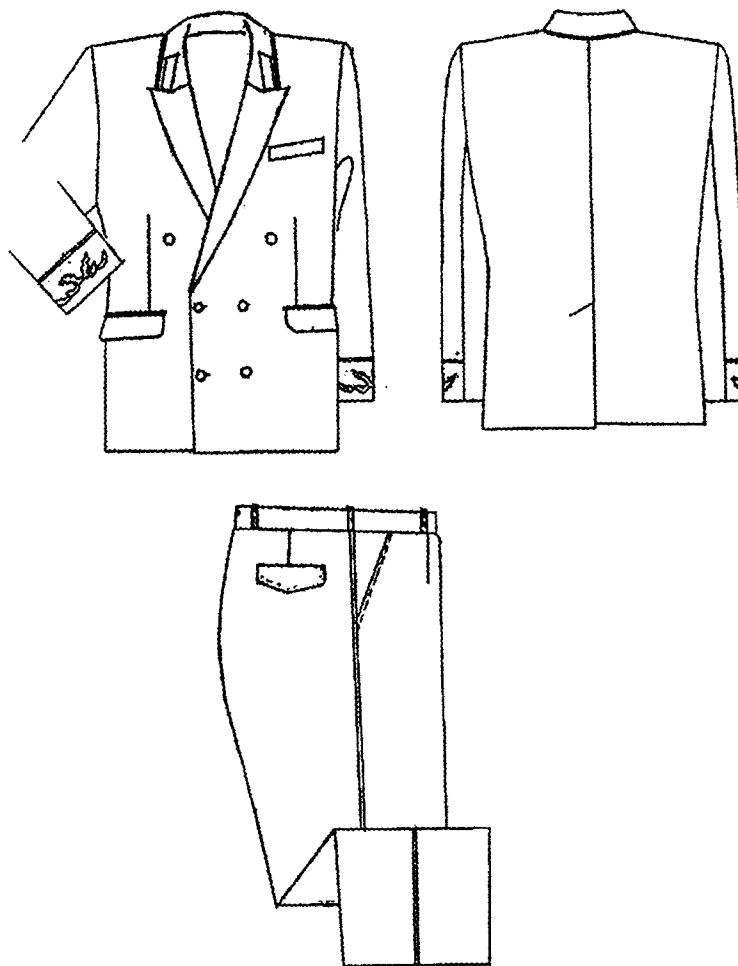

Рис. 3.3.А. Костюм форменный летний - тип А

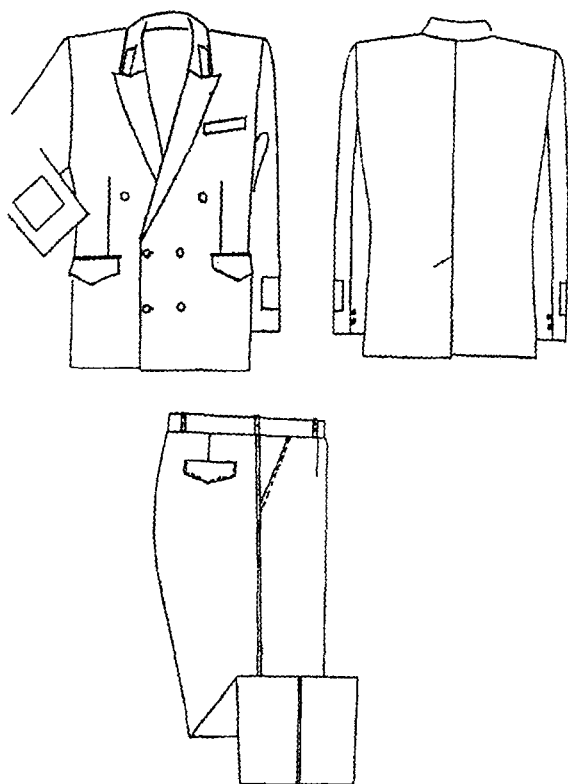

Рис. 3.3.Б. Костюм форменный летний - тип Б

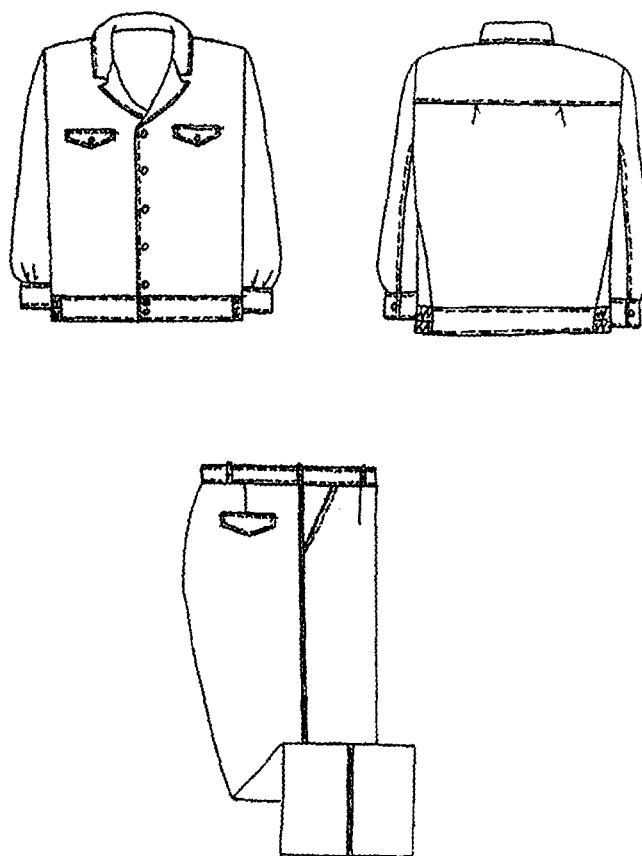

Рис. 3.4. Костюм форменный летний хлопчатобумажный

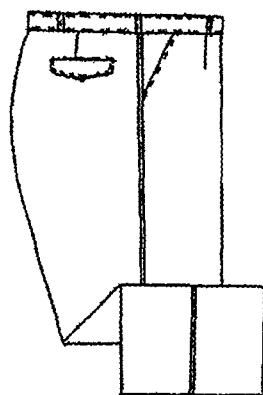
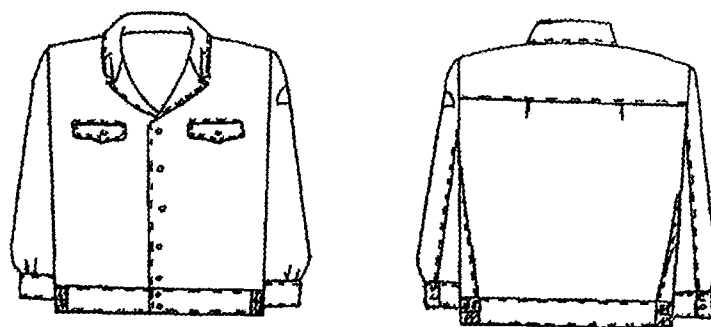

Рис. 3.4.А. Рубашка форменная - тип А

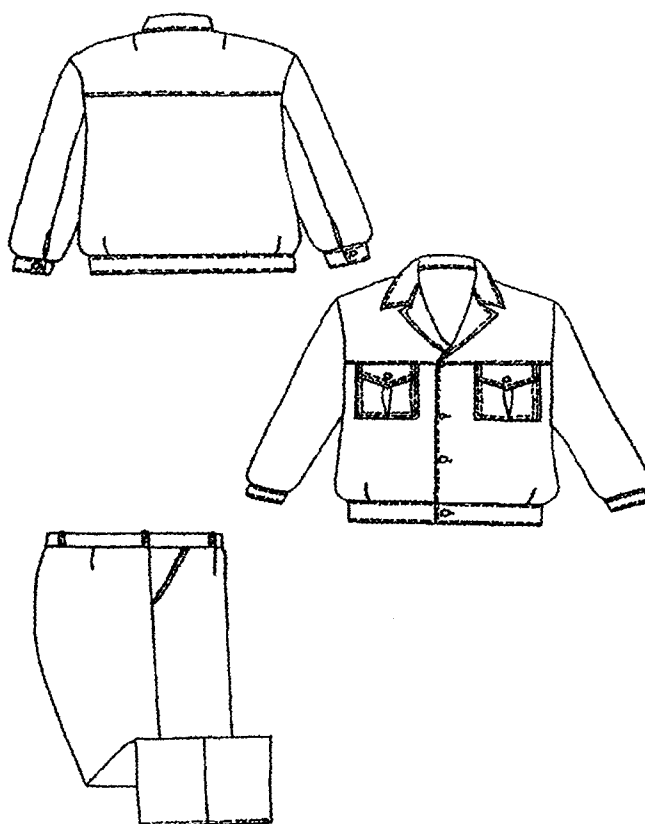

Рис. 3.4.Б. Рубашка форменная - тип Б

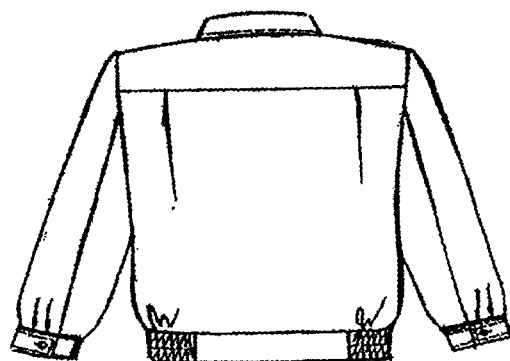
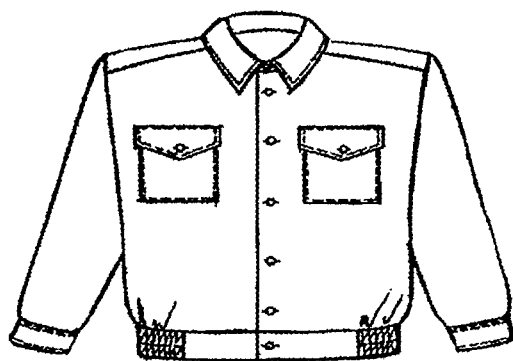

Рис. 3.5. Плащ мужской форменный

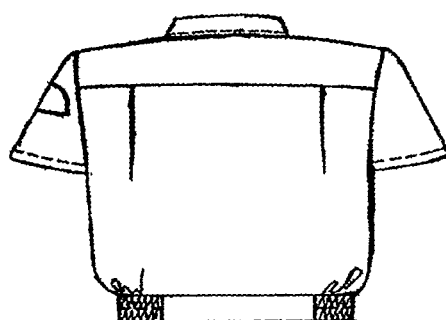
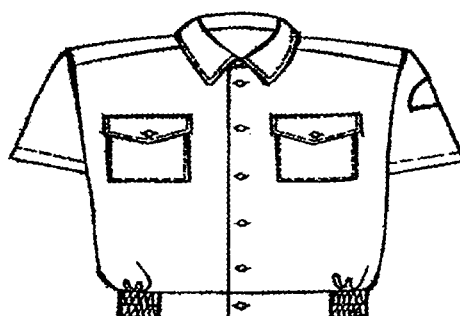

Рис. 3.6. Куртка форменная из плащевой ткани с пристегивающимися меховой подкладкой и меховым воротником

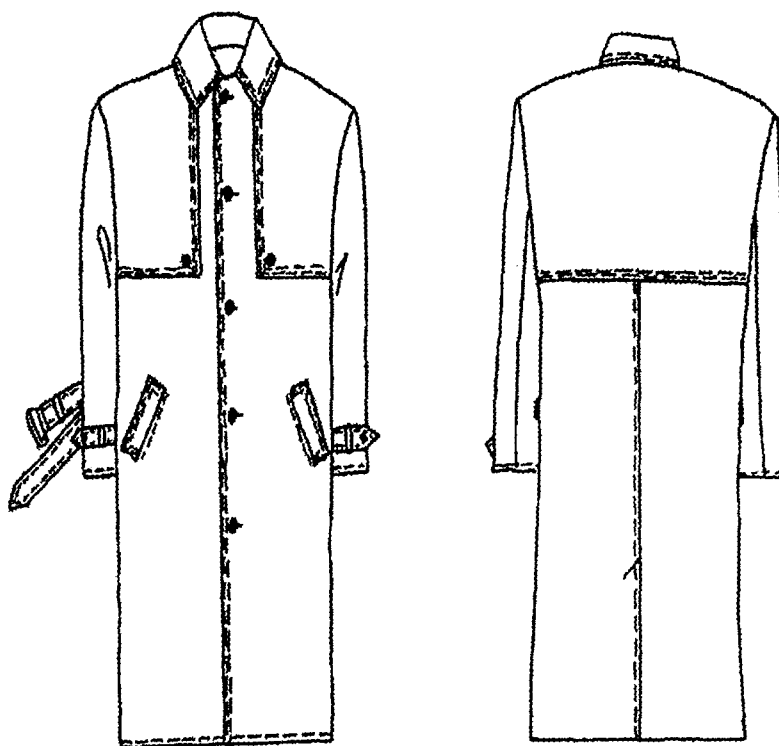

Рис. 3.7. Бушлат форменный утепленный из плащевой ткани

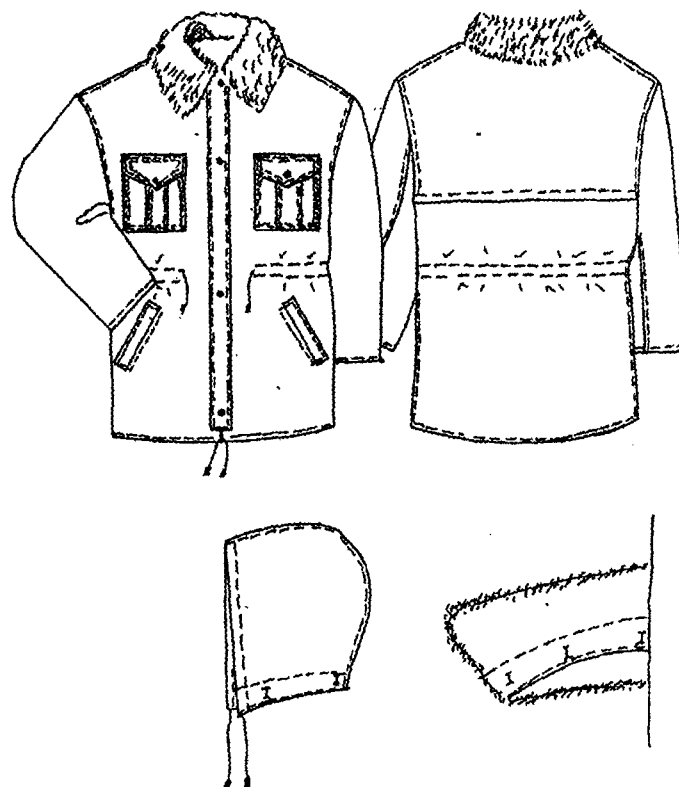

Рис. 3.8. Брюки форменные утепленные

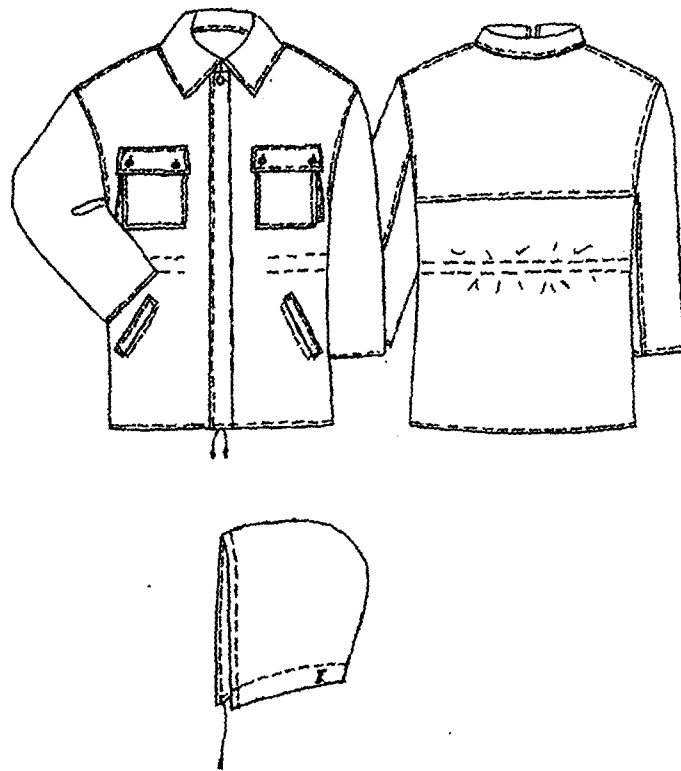

Рис. 3.9. Фуражка форменная с филигранным ремешком

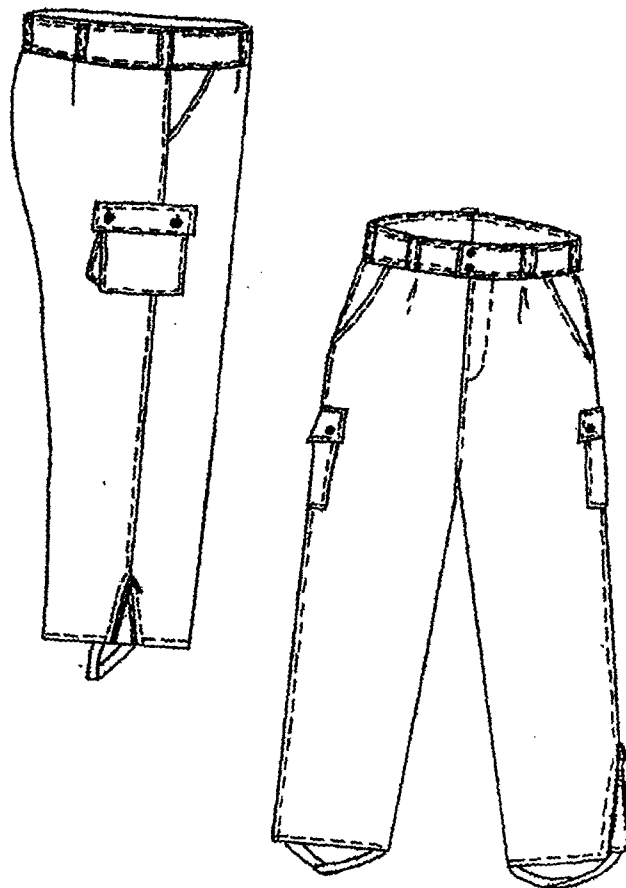

Рис. 3.10. Кепи фирменное мужское "деми"

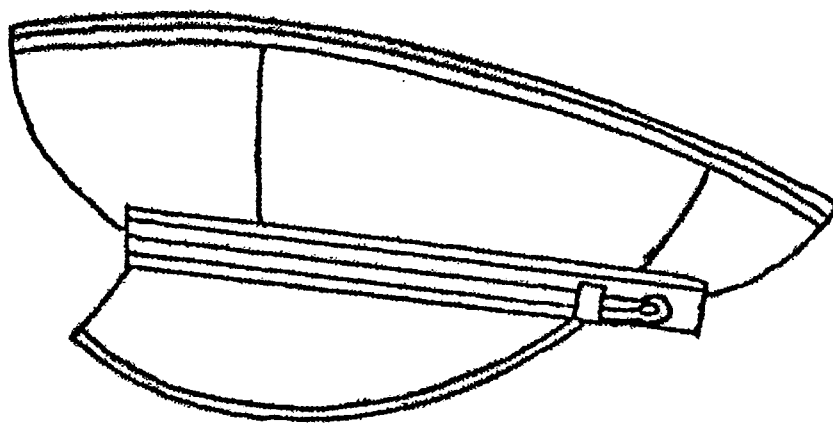

Рис. 3.11. Шапка-ушанка

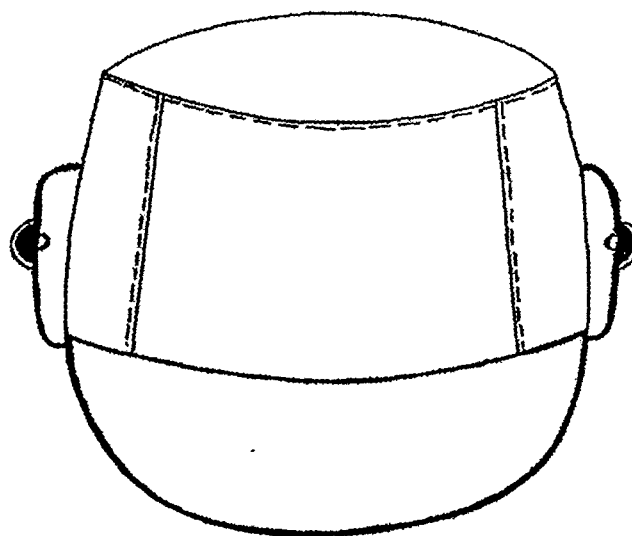
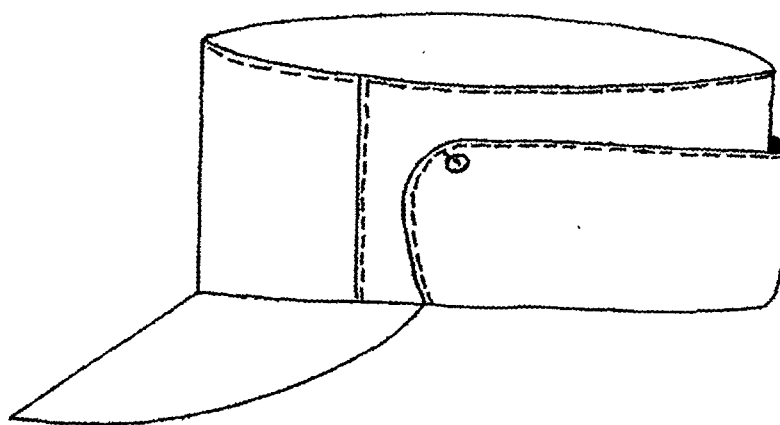

Рис. 4.1. Костюм форменный женский

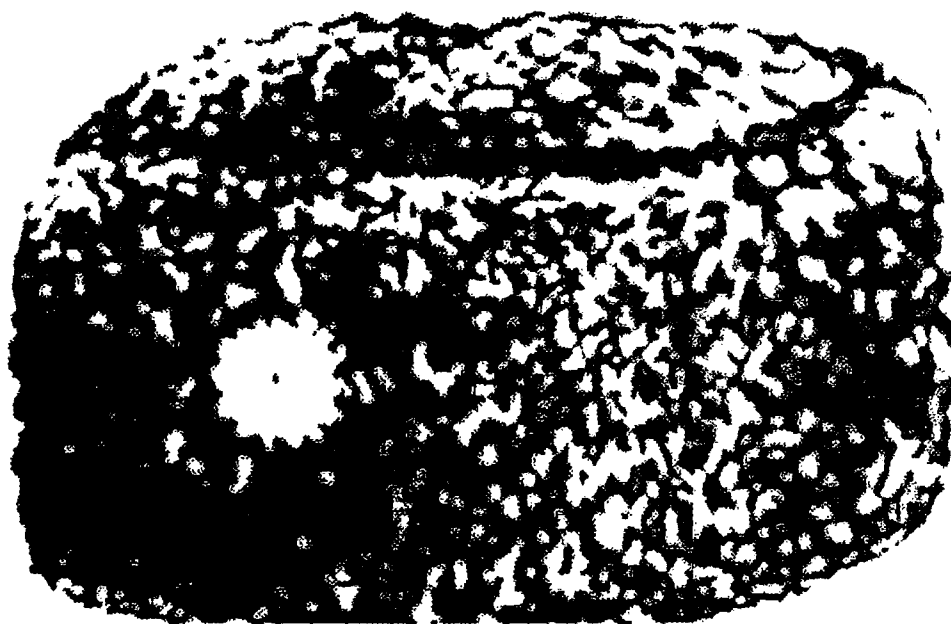

Рис. 4.2. Костюм форменный женский летний

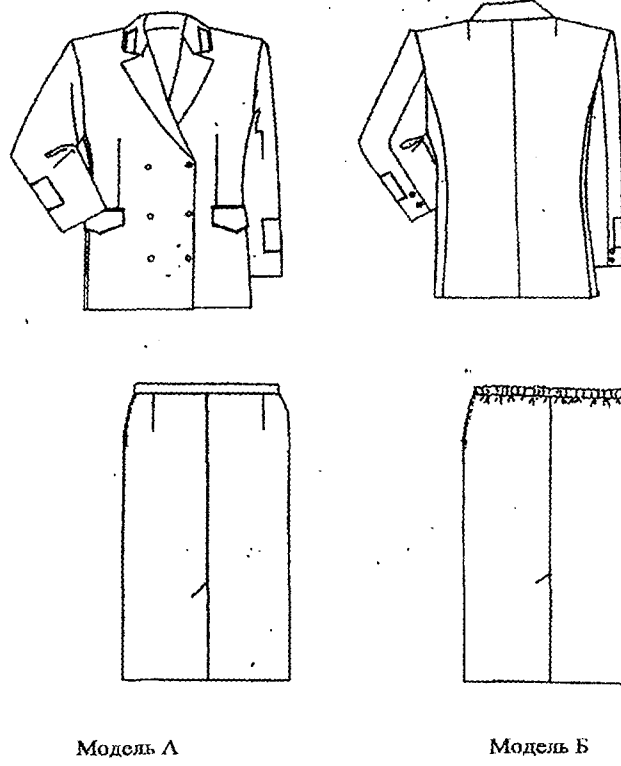

Модель А

Рис. 4.3. Костюм форменный женский летний из хлопчатобумажной ткани

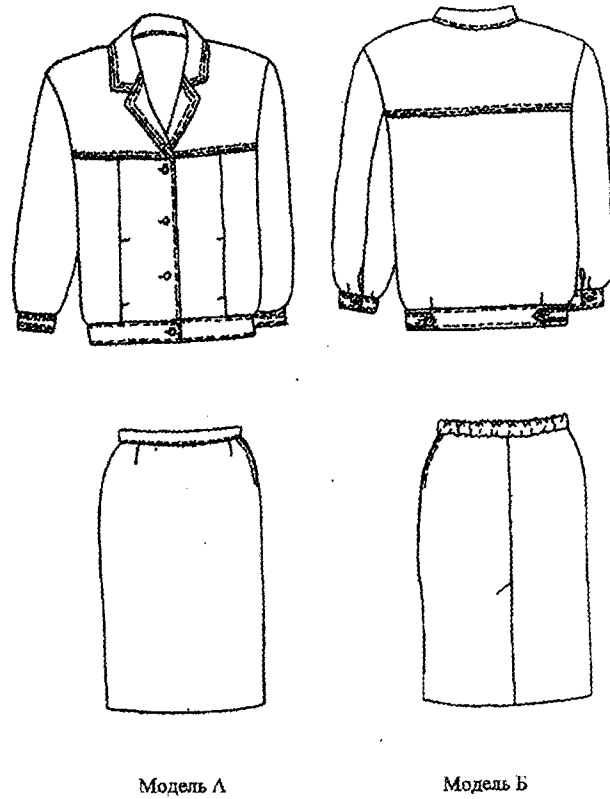
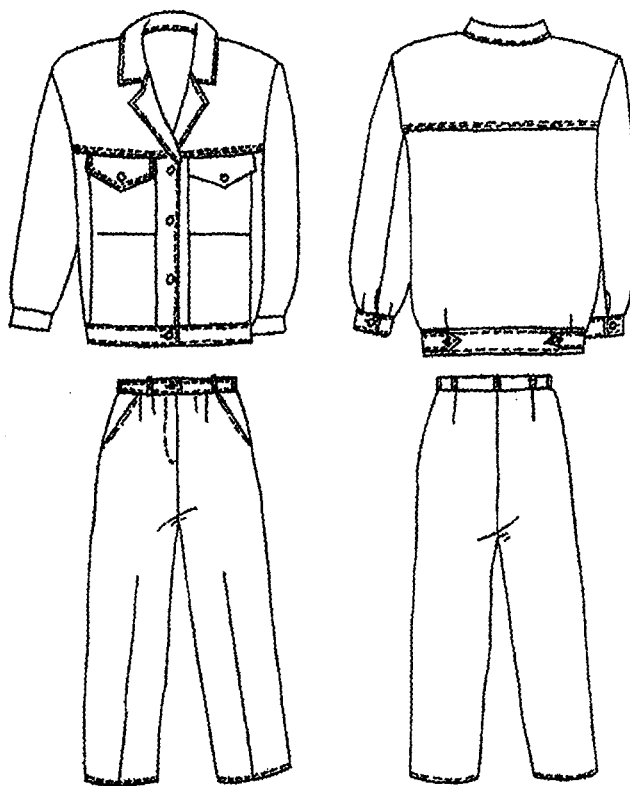

Рис. 4.4. Рубашка (блузка) женская форменная



Рис. 4.5. Плащ женский форменный

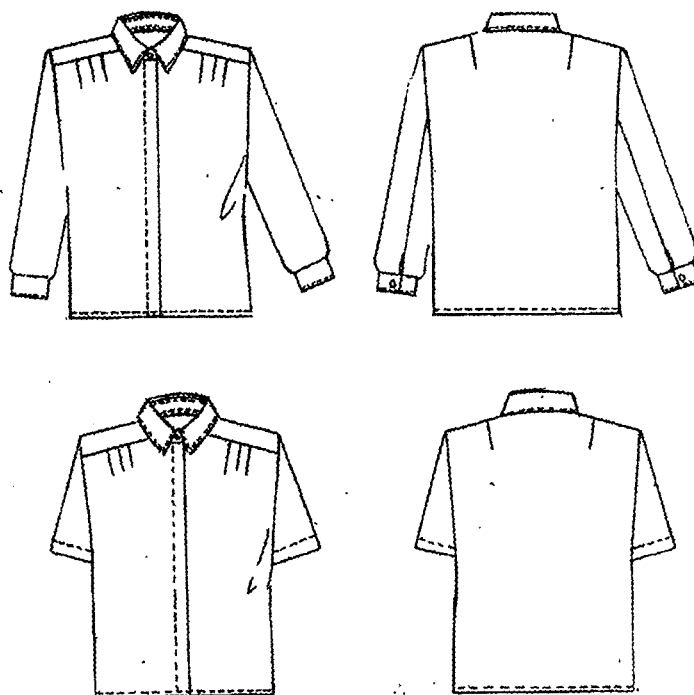

Рис. 4.6. Куртка форменная из плащевой ткани с пристегивающимися меховой подкладкой и меховым воротником

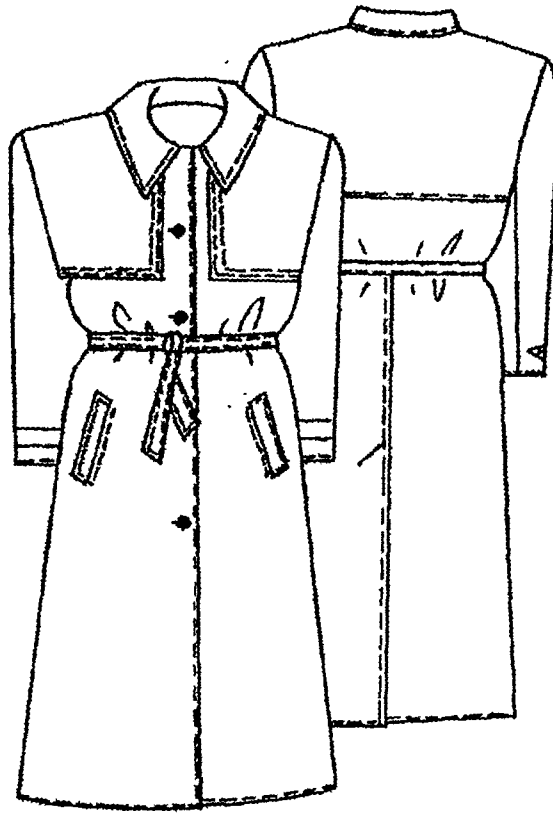

Рис. 4.7. Бушлат форменный утепленный из плащевой ткани

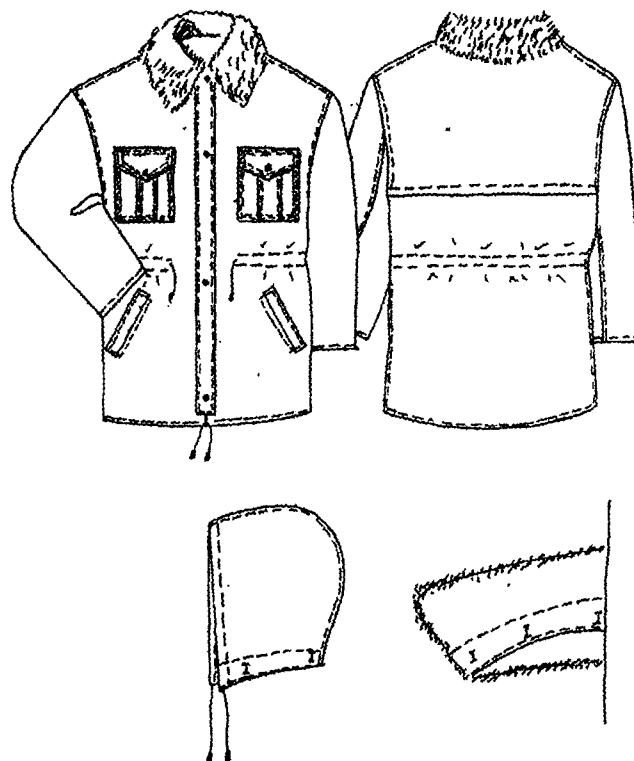

Рис. 4.8. Брюки форменные утепленные

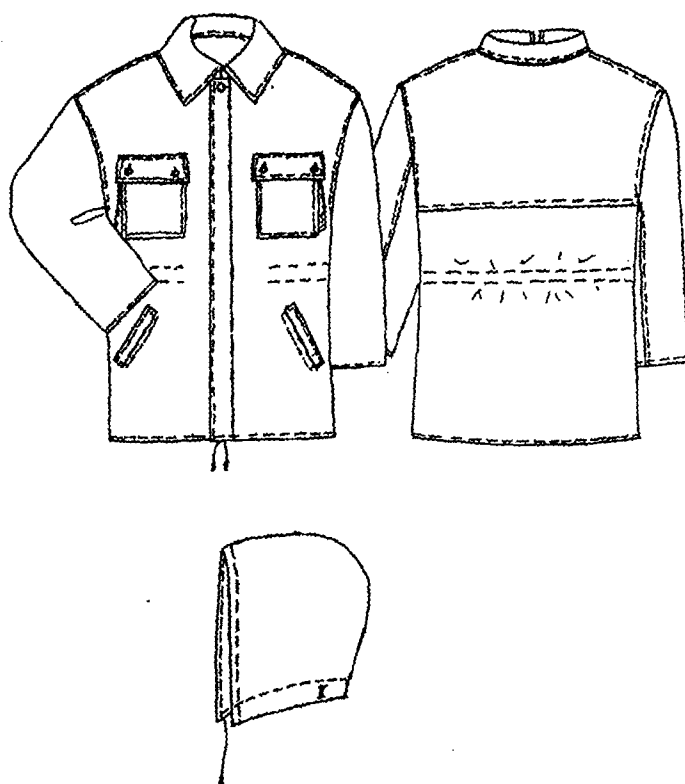

Рис. 4.9. Берет форменный женский

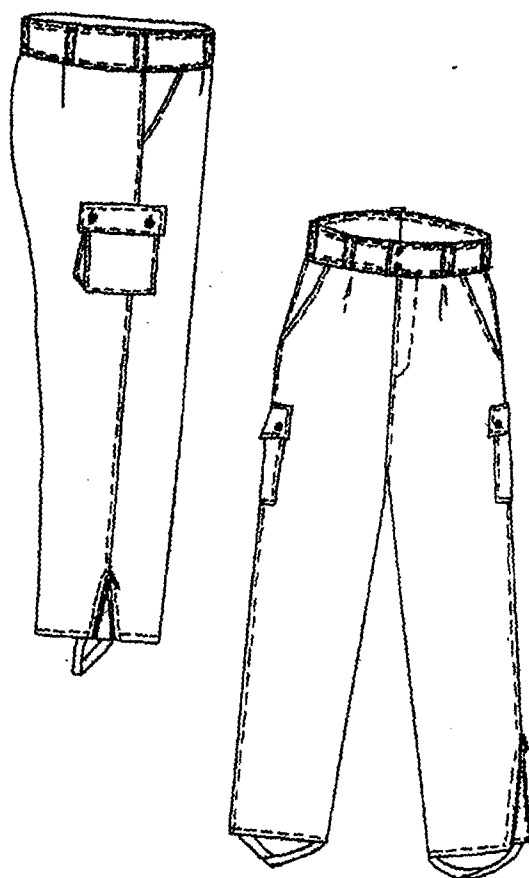

Рис. 4.10. Кубанка форменная женская

Описание знаков различия и отличия государственных лесных инспекторов Нижегородской области

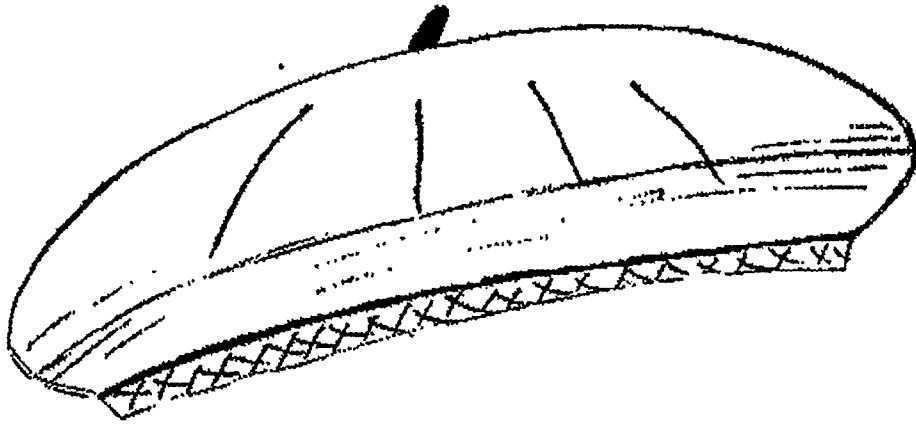
1. В качестве знаков различия для государственных лесных инспекторов Нижегородской области устанавливаются петлицы и шевроны.

Петлица представляет собой прямоугольник темно-зеленого цвета размером 110 x 32 и 92 x 32 мм, изготовленного из темно-зеленого бархата или сукна с кантом золотистого цвета. На петлицах старшего состава располагаются два продольных просвета из шитья золотистого цвета, на петлицах среднего состава - один такой же просвет, на петлицах младшего состава - поперечная полоска зеленого цвета.

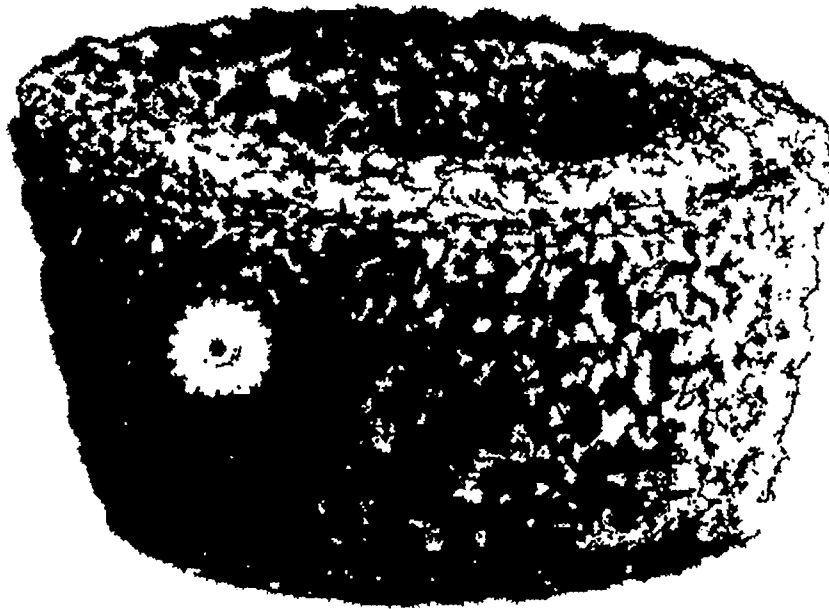
Шеврон - знак различия в виде нашивки темно-зеленого цвета прямоугольной формы размером 9 x 8,5 см. Шевроны состоят из галуна золотистого цвета, нашиваемого на клапан из основной ткани предмета форменной одежды. Ширина клапана - 10 см, высота - в зависимости от количества галунов. Нижний край первого галуна пришивается в 5 мм от нижнего края клапана, расстояние между галунами - 3-5 мм, расстояние от верхнего края верхнего галуна до верхнего клапана - 40 мм. Галуны устанавливаются трех видов: широкий - 30 мм, средний - 15 мм и узкий - 7 мм. В 1 см от верхнего галуна размещается герб Российской Федерации в обрамлении двух дубовых ветвей.

Петлицы директора департамента, его заместителей, начальников отделов департамента, исполняющих федеральный государственный лесной надзор, руководителей территориальных органов департамента изготавливаются из галуна особого плетения.

Петлицы заместителей руководителей территориальных органов департамента, консультантов, главных и ведущих специалистов департамента, исполняющих федеральный государственный лесной надзор, главных, ведущих специалистов и специалистов 1 категории территориальных органов департамента - с гладким полем.

На поле петлиц располагаются:

- у директора департамента - 2 вышитые звезды золотистого цвета диаметром 22 мм;
- у заместителей директора департамента - 1 вышитая звезда золотистого цвета диаметром 22 мм;
- у руководителей территориальных органов департамента, начальников отделов департамента исполняющих федеральный государственный лесной надзор - 3 звездочки из анодированного алюминия золотистого цвета диаметром 20 мм;
- у консультантов департамента, исполняющих федеральный государственный лесной надзор, заместителей руководителей территориальных органов департамента - 2 звездочки из анодированного алюминия золотистого цвета диаметром 20 мм;
- у главных специалистов департамента, исполняющих федеральный государственный лесной надзор, и главных специалистов территориальных органов департамента - 1 звездочка из анодированного алюминия золотистого цвета диаметром 20 мм;
- у ведущих специалистов департамента, исполняющих федеральный государственный лесной надзор, и ведущих специалистов территориальных органов департамента - 4 звездочки из анодированного алюминия золотистого цвета диаметром 15 мм;
- у специалистов 1 категории территориальных органов департамента - 3 звездочки из анодированного алюминия золотистого цвета диаметром 15 мм.

Звезды на петлицах располагаются в один ряд вдоль продольной оси.

На шевронах:

- директора департамента - 1 широкий галун шириной 30 мм и над ним 2 узких галуна

шириной по 7 мм. Над верхним галуном вышит герб Российской Федерации в обрамлении двух дубовых ветвей;

заместителей директора департамента – 1 широкий галун шириной 30 мм и над ним 1 узкий галун шириной 7 мм. Над верхним галуном вышит герб Российской Федерации в обрамлении двух дубовых ветвей;

руководителей территориальных органов департамента, начальников отделов департамента исполняющих федеральный государственный лесной надзор – 1 средний галун шириной 15 мм и над ним 3 узких галуна шириной по 7 мм. Над верхним галуном вышит герб Российской Федерации в обрамлении двух дубовых ветвей;

консультантов департамента, исполняющих федеральный государственный лесной надзор, заместителей руководителей территориальных органов департамента – 1 средний галун шириной 15 мм и над ним 2 узких галуна шириной по 7 мм. Над верхним галуном вышит герб Российской Федерации в обрамлении двух дубовых ветвей;

главных специалистов департамента, исполняющих федеральный государственный лесной надзор, и главных специалистов территориальных органов департамента – 1 средний галун шириной 15 мм и над ним 1 узкий галун шириной 7 мм. Над верхним галуном вышит герб Российской Федерации в обрамлении двух дубовых ветвей;

ведущих специалистов департамента, исполняющих федеральный государственный лесной надзор, и ведущих специалистов территориальных органов департамента – 4 узких галуна шириной 7 мм. Над верхним галуном вышит герб Российской Федерации в обрамлении двух дубовых ветвей;

специалистов 1 категории территориальных органов департамента – 3 узких галуна шириной 7 мм. Над верхним галуном вышит герб Российской Федерации в обрамлении двух дубовых ветвей.

2. Для отличия государственных лесных инспекторов Нижегородской области при исполнении служебных обязанностей на форменную одежду устанавливается ношение нарукавного знака, выполненного в виде полукруга цвета ткани костюма. На расстоянии 2–3 мм от края полукруга проложен кант зеленого цвета шириной 3 мм. В нижней части посередине нарукавной нашивки вышит флаг Российской Федерации в обрамлении двух дубовых ветвей. В верхней части нашивки по изгибу внешнего канта расположена надпись золотистого цвета: "Государственная лесная охрана".

Нарукавный знак нашивают на внешнюю сторону правого рукава на расстоянии 80 мм от верхней точки рукава до знака.

3. Для государственных лесных инспекторов Нижегородской области кокарда цветов Государственного флага Российской Федерации представляет собой выпуклую серебристую розетку в форме правильного круга с зубцами по краю и насечкой на зубцах. На центр розетки наложен круг с цветными концентрическими окружностями синего цвета вдоль края и красного – в центре. Вокруг кокарды расположена эмблема в виде дубовых ветвей золотистого цвета по одной с каждой стороны.

Фуражка, имеющая на передней части околыша вышивку золотистого цвета, представляющую собой шитье золотистого цвета, предназначена для ношения государственными лесными инспекторами Нижегородской области, имеющими на петлицах вышитые знаки различия.

4. Пуговицы из анодированного алюминия золотистого цвета с изображением герба Российской Федерации имеют круглую форму. Пуговицы устанавливаются двух размеров: 22 мм и 14 мм.

УТВЕРЖДЕН
постановлением Правительства
Нижегородской области
от 10 февраля 2017 года № 61

**Порядок ношения и учета форменной одежды,
знаков различия и отличия и нормы обеспечения форменной одеждой
государственных лесных инспекторов Нижегородской области
(далее – Порядок)**

I. ОБЩИЕ ПОЛОЖЕНИЯ

1.1. Настоящий Порядок разработан в соответствии со статьей 96 Лесного кодекса Российской Федерации.

Все предметы форменной одежды должны соответствовать описанию образцов форменной одежды государственных лесных инспекторов Нижегородской области, утверждаемому постановлением Правительства Нижегородской области.

1.2. Ношение форменной одежды предусмотрено:

1.2.1. В аппарате департамента для:

- директора департамента, заместителей директора департамента;
- начальников отделов исполняющих федеральный государственный лесной надзор;
- консультантов, исполняющих федеральный государственный лесной надзор;
- главных и ведущих специалистов, исполняющих федеральный государственный лесной надзор.

1.2.2. В территориальных органах департамента для:

- руководителей и заместителей руководителей территориальных органов;
- главных и ведущих специалистов территориальных органов;
- специалистов 1 категории территориальных органов.

1.3. При ношении форменной одежды должны строго соблюдаться требования настоящего Порядка.

1.4. На форменной одежде должны иметься соответствующие знаки различия.

1.5. Право ношения костюма форменного устанавливается для директора департамента, заместителей директора департамента, начальников отделов, консультантов, главных и ведущих специалистов департамента, исполняющих федеральный государственный лесной надзор, руководителей территориальных органов, заместителей руководителей, главных, ведущих специалистов и специалистов 1 категории территориальных органов департамента.

1.6. Право ношения форменной одежды утрачивается лицами при их переводе или увольнении из департамента, его территориальных органов, а также при переводе на должности, где ношение форменной одежды не предусмотрено.

1.7. Не разрешается ношение форменной одежды во время пребывания в отпуске, в выходные дни, а также в свободное от работы время в другие дни.

1.8. При нахождении на переподготовке право ношения форменной одежды и знаков различия сохраняется по последней должности.

II. ТРЕБОВАНИЯ, ПРЕДЪЯВЛЯЕМЫЕ К НОШЕНИЮ ФОРМЕННОЙ ОДЕЖДЫ

2.1. Форменная одежда носится лицами, указанными в пункте 1.2 настоящего Порядка, и должна быть аккуратно подогнанной и содержаться в безупречном состоянии.

Бушлат, плащи, костюмы, рубашки должны быть вычищены и отутюжены.

Брюки должны иметь продольную заглаженную складку.

2.2. Форменная одежда изготавливается по действующим техническим условиям и

моделям.

2.3. Форменная одежда подразделяется на зимнюю и летнюю.

2.4. Форменная одежда носится с обувью черного (коричневого) цвета (для мужчин полуботинки (полусапоги) с черными (коричневыми) носками, для женщин туфли с одноцветными носками (чулками) неярких тонов).

2.5. Шапка-ушанка, женская кубанка, фуражка, кепи и женский берет носят так, чтобы козырек фуражки (кепи) находился на уровне бровей, а нижний край шапки-ушанки (кубанки и берета) – на расстоянии одного – двух пальцев выше бровей.

2.6. Кокарда располагается по центру головного убора.

2.7. Ношение шапки-ушанки с опущенными наушниками разрешается при температуре минус 10 градусов и ниже.

При опущенных наушниках концы тесьмы должны быть завязаны под подбородком, при поднятых наушниках завязанные концы тесьмы заправляются под наушники.

2.8. Клапаны карманов кителя, куртки и рубашки должны быть вынуты наружу.

2.9. Рубашка (блузка) белого (серого, оливкового) цвета носится под кителем (жакетом), курткой с однотонным галстуком зеленого цвета в тон верхней одежде.

2.10. Галстук может прикрепляться к рубашке (блузке) зажимом между третьей и четвертой пуговицами сверху.

2.11. Куртка утепленная (темно-зеленого цвета) с меховым воротником, куртка меховая носится с шарфом темного цвета. Верхний край шарфа должен равномерно выступать над воротником на 1–2 см.

2.12. Бушлат и брюки утепленные должны быть однотонного (черного, оливкового) цвета.

2.13. Обувь (ботинки, полуботинки, туфли) должна быть начищена и в исправном состоянии.

2.14. Мужчины с обувью носят носки черного, коричневого либо темно-серого цвета.

2.15. На форменной одежде (мужской и женской) ордена, медали, ленты орденов и медалей и нагрудные знаки носят в соответствии с порядком, установленным положениями о них.

2.16. Перчатки (кожаные или трикотажные) должны быть одноцветными, в тон одежде.

2.17. Запрещается ношение предметов одежды неуставленных образцов, смешение форменного обмундирования с предметами неформенной одежды, а также летней форменной одежды с зимней.

III. НОРМЫ ВЫДАЧИ И СРОКИ НОСКИ ПРЕДМЕТОВ ФОРМЕННОЙ ОДЕЖДЫ

Наименование предметов форменной одежды	Сроки носки
Костюм форменный парадно-представительский	2 года
Костюм форменный	2 года
Костюм форменный летний (куртка и брюки) - тип А	2 года
Костюм форменный летний хлопчатобумажный	2 года
Рубашка форменная	1 год
Галстук форменный	1 год
Плащ мужской форменный	3 года

Куртка форменная из плащевой ткани с пристегивающимися меховой подкладкой и меховым воротником	3 года
Бушлат форменный утепленный из плащевой ткани	3 года
Брюки форменные утепленные	3 года
Фуражка форменная с филигранным ремешком	3 года
Кепи форменное мужское "деми" (тип Б) из хлопчатобумажной ткани	2 года
Шапка-ушанка	3 года
Костюм форменный женский	2 года
Костюм форменный женский летний (куртка и юбка)	2 года
Костюм форменный женский летний из хлопчатобумажной ткани	2 года
Рубашка (блузка) форменная	1 год
Плащ женский форменный	3 года
Куртка форменная женская из плащевой ткани с пристегивающимися меховой подкладкой и меховым воротником	3 года
Бушлат форменный женский утепленный из плащевой ткани	3 года
Брюки форменные женские утепленные	3 года
Берет форменный женский	2 года
Кубанка форменная женская	3 года

ПРИЛОЖЕНИЕ
к Порядку ношения и учета
форменной одежды, знаков
различия и отличия и нормы
обеспечения форменной одеждой
государственных лесных
инспекторов Нижегородской
области

**Карточка учета выдачи форменной одежды
сотруднику департамента лесного хозяйства Нижегородской области**

Ф.И.О. _____

Занимаемая должность _____

Дата и номер приказа о назначении на должность _____

Размерные признаки: _____

№ п/п	Наименование предметов форменной одежды	Сроки носки форменной одежды в годах	Дата выдачи форменной одежды и роспись получателя		Дата выдачи форменной одежды и роспись получателя		Дата выдачи форменной одежды и роспись получателя	
			4	5	6	7	8	9
1	2	3	4	5	6	7	8	9

Гл. бухгалтер _____
(подпись) (инициалы, фамилия)

Руководитель _____
(подпись) (инициалы, фамилия)
