ПОСТАНОВЛЕНИЕ

ПРАВИТЕЛЬСТВА ЛИПЕЦКОЙ ОБЛАСТИ

23 мая 2025 года № 278

г. Липецк

О внесении изменений
в постановление Правительства
Липецкой области от 26 декабря
2023 года № 771 «Об утверждении
государственной программы
Липецкой области «Развитие
здравоохранения Липецкой
области»

Правительство Липецкой области постановляет:

Внести в постановление Правительства Липецкой области от 26 декабря 2023 года № 771 «Об утверждении государственной программы Липецкой области «Развитие здравоохранения Липецкой области» (Официальный интернет-портал правовой информации (www.pravo.gov.ru), 2023, 29 декабря, 2024, 14 марта, 12 июля, 6 декабря, 25 декабря, 2025, 5 января) следующие изменения:

1. В разделе II «Паспорт государственной программы Липецкой области «Развитие здравоохранения Липецкой области»:

1) Таблицу подраздела 1 «Основные положения» изложить в следующей редакции:

«Таблица

Куратор государственной программы	Заместитель Губернатора Липецкой области, отвечающий за вопросы здравоохранения
Ответственный исполнитель государственной программы	Министр здравоохранения Липецкой области (до 2025 года – начальник управления здравоохранения Липецкой области) (далее – министр здравоохранения Липецкой области)
Соисполнители государственной программы	Министр строительства и архитектуры Липецкой области – главный архитектор области (до 2025 года – начальник управления строительства и архитектуры Липецкой области – главный архитектор Липецкой области)
Период реализации государственной программы	2024 - 2030 гг.
Цели государственной программы	Цель 1. Качественная и доступная система медицинской помощи, основанная на современной инфраструктуре и высоком профессионализме медицинского персонала, обеспечивающая рост продолжительности жизни к 2030 году до 78 лет
Объемы финансового обеспечения за весь период реализации	281 204 847 233,29 руб.
Влияние на достижение национальных целей развития	Сохранение населения, укрепление здоровья и повышение благополучия людей, поддержка семьи - увеличение ожидаемой продолжительности жизни до 78 лет к 2030 г. и до 81 года к 2036 г., в том числе опережающий рост показателей ожидаемой продолжительности здоровой жизни - снижение к 2030 г. суммарной продолжительности временной нетрудоспособности граждан в трудоспособном возрасте на основе формирования здорового образа жизни, создания условий для своевременной профилактики заболеваний и привлечения граждан к систематическим занятиям спортом - создание и запуск к 2030 г. цифровой платформы, способствующей формированию, поддержанию и сохранению здоровья человека на протяжении всей его жизни, на базе принципа управления на основе данных
Влияние на достижение целей государственных программ Российской Федерации	Развитие здравоохранения - повышение ожидаемой продолжительности жизни до 78 лет к 2030 году - снижение смертности от всех причин до 11,5 на 1000 населения к 2030 году - повышение удовлетворенности населения медицинской помощью
Влияние на достижение целей стратегии социально-экономического развития области	Липецкая область – 2030 – регион, обеспечивающий сохранение населения, здоровье и благополучие людей - здравоохранение Липецкой области – качественная и доступная система мед. помощи, обеспечивающая рост продолжительности жизни, основанная на качественной инфраструктуре, высоком профессионализме медицинского персонала и передовых стандартах профилактики, диагностики, лечения и реабилитации

»;

2) Таблицу подраздела 2 «Показатели государственной программы Липецкой области» изложить в следующей редакции:

«Таблица

N п/п	Наименование показателя	Уровень показателя	Признак возрастания/ убывания	Единица измерения (по ОКЕИ)	Базовое значение		Значения показателей							Документ	Ответственный за достижение показателя	Связь с показателями национальных целей
					значение	год	2024	2025	2026	2027	2028	2029	2030			
1	2	3	4	5	6	7	8	9	10	11	12	13	14	15	16	17
Цель 1 государственной программы «Качественная и доступная система медицинской помощи, основанная на современной инфраструктуре и высоком профессионализме медицинского персонала, обеспечивающая рост продолжительности жизни к 2030 году до 78 лет »																
1	Показатель 1 Цели 1 «Ожидаемая продолжительность жизни при рождении»	Стратегия	Возрастающий	Лет	72,12	2022	72,84	73,63	74,38	75,11	75,85	76,68	78	Закон Липецкой области от 25.10.2022 №207-ОЗ «Стратегия социально-экономического развития Липецкой области на период до 2030 года»	Министерство здравоохранения Липецкой области (до 2025 года – управление здравоохранения Липецкой области) (далее – министерство	Увеличение ожидаемой продолжительности жизни до 78 лет к 2030 г. и до 81 года к 2036 г., в том числе опережающий рост показателей ожидаемой продолжительности здоровой жизни Снижение к 2030 г. суммарной продолжительности временной

															здравоохранения Липецкой области)	нетрудоспособности граждан в трудоспособном возрасте на основе формирования здорового образа жизни, создания условий для своевременной профилактики заболеваний и привлечения граждан к систематическим занятиям спортом
2	Показатель 2 Цели 1 «Смертность от всех причин»	Стратегия	Убывающий	Случаев на 1000 населения	15,2	2022	14,6	14,1	14	13,6	13,2	12,8	12,4	Закон Липецкой области от 25.10.2022 №207-ОЗ «Стратегия социально-экономического развития Липецкой области на период до 2030 года»	Министерство здравоохранения Липецкой области	Снижение к 2030 г. суммарной продолжительности временной нетрудоспособности граждан в трудоспособном возрасте на основе формирования здорового образа жизни, создания условий для своевременной профилактики заболеваний и привлечения граждан к систематическим занятиям спортом Увеличение ожидаемой продолжительности жизни до 78 лет к 2030 г. и до 81 года к 2036 г., в том числе опережающий рост показателей ожидаемой продолжительности здоровой жизни Создание и запуск к 2030 г. цифровой платформы, способствующей формированию, поддержанию и сохранению здоровья человека на протяжении всей его жизни, на базе принципа управления на основе данных
3	Показатель 3 Цели 1 «Оценка общественного мнения по удовлетворенности населения медицинской помощью»	ФП	Возрастающий	%	45,7	2022	55	60	65	67	67,5	68	68,5	Федеральный проект от 20.12.2021 №6/н «Модернизация первичного звена здравоохранения Российской Федерации»	Министерство здравоохранения Липецкой области	Увеличение ожидаемой продолжительности жизни до 78 лет к 2030 г. и до 81 года к 2036 г., в том числе опережающий рост показателей ожидаемой продолжительности здоровой жизни Создание и запуск к 2030 г. цифровой платформы, способствующей формированию, поддержанию и сохранению здоровья человека на протяжении всей его жизни, на базе принципа управления на основе данных
4	Показатель 4 Цели 1 «Обеспеченность врачами»	Стратегия	Возрастающий	Чел. на 10 тыс. населения Липецкой области	31,61	2022	32,3	32,6	32,9	33,3	33,7	34,3	34,8	Закон Липецкой области от 25.10.2022 №207-ОЗ «Стратегия социально-экономического развития Липецкой области на период до 2030 года»	Министерство здравоохранения Липецкой области	Создание и запуск к 2030 г. цифровой платформы, способствующей формированию, поддержанию и сохранению здоровья человека на протяжении всей его жизни, на базе принципа управления на основе данных Увеличение ожидаемой продолжительности жизни до 78 лет к 2030 г. и до 81 года к 2036 г., в том числе

																опережающий рост показателей ожидаемой продолжительности здоровой жизни Снижение к 2030 г. суммарной продолжительности временной нетрудоспособности граждан в трудоспособном возрасте на основе формирования здорового образа жизни, создания условий для своевременной профилактики заболеваний и привлечения граждан к систематическим занятиям спортом

»;

3) Таблицу подраздела 3 «Структура государственной программы Липецкой области» изложить в следующей редакции:

«Таблица

N п/п	Задачи структурного элемента	Краткое описание ожидаемых эффектов от реализации задачи структурного элемента	Связь с показателями
1	2	3	4
1	Региональный проект «Развитие системы оказания первичной медико-санитарной помощи» (Заместитель Губернатора Липецкой области)		
1.1	Ответственный за реализацию (Управление здравоохранения Липецкой области)	Срок реализации (2019 - 2024 гг.)	
1.2	ОЗР 1. Гражданам, проживающим в населенных пунктах с численностью населения до 2000 человек, стала доступна первичная медико-санитарная помощь посредством охвата фельдшерскими пунктами (ФП), фельдшерско-акушерскими пунктами (ФАП) и врачебными амбулаториями (ВА), а также медицинская помощь с использованием мобильных комплексов	1. В результате создания и замены фельдшерско-акушерских пунктов (ФАП) в Липецкой области число посещений сельскими жителями ФАПов к 2024 году увеличится до 3,63, в расчете на 1 сельского жителя в год. 2. В результате приобретения передвижных медицинских комплексов и утверждения плана-графика их работы количество посещений при выездах мобильных бригад к 2024 году достигнет уровня 3,5 тыс. посещений на 1 мобильную бригаду.	Ожидаемая продолжительность жизни при рождении; Смертность от всех причин; Оценка общественного мнения по удовлетворенности населения медицинской помощью;
1.3	ОЗР 2. Гражданам предоставлены возможности для оценки своего здоровья путем прохождения профилактического медицинского осмотра и (или) диспансеризации	В результате информирования застрахованных лиц страховыми медицинскими организациями в соответствии с частью 9 статьи 14 Федерального закона от 29 ноября 2010 года № 326-ФЗ «Об обязательном медицинском страховании в Российской Федерации» и Правилами обязательного медицинского страхования, утвержденными приказом Министерства здравоохранения Российской Федерации от 28 февраля 2019 года № 108н о необходимости прохождения профилактического медицинского осмотра и (или) диспансеризации, доля граждан, ежегодно проходящих профилактический медицинский осмотр и (или) диспансеризацию достигнет к 2024 году уровня 70% от общего числа населения, а доля граждан из числа прошедших профилактический медицинский осмотр и (или) диспансеризацию, получивших возможность доступа к данным о прохождении профилактического медицинского осмотра и (или) диспансеризации в Личном кабинете пациента «Мое	Ожидаемая продолжительность жизни при рождении; Смертность от всех причин; Оценка общественного мнения по удовлетворенности населения медицинской помощью;

		здоровье» на Едином портале государственных услуг и функций составит 100 %.	
1.4	ОЗР 3. Увеличена доступность для граждан поликлиник и поликлинических подразделений, внедривших стандарты и правила «Новой модели организации оказания медицинской помощи»	Доля медицинских организаций, участвующих в создании и тиражировании «Новой модели организации оказания медицинской помощи», к 2024 году должна составит 75,4% от общего числа таких организаций, а число посещений их гражданами вырастет до 3758,2 тысяч посещений в год.	Оценка общественного мнения по удовлетворенности населения медицинской помощью;
1.5	Задача 4. Формирование системы защиты прав пациентов	Доля обоснованных жалоб пациентов, застрахованных в системе обязательного медицинского страхования, на оказание медицинской помощи в системе обязательного медицинского страхования, урегулированных в досудебном порядке, к 2024 году достигнет 98,5% от общего числа обоснованных жалоб пациентов.	Оценка общественного мнения по удовлетворенности населения медицинской помощью;
1.6	Задача 5. Развитие санитарной авиации	Обеспечение своевременности и доступности оказания скорой специализированной медицинской помощи населению будет достигнуто за счет увеличения числа лиц (пациентов), эвакуированных с использованием санитарной авиации, до 52 человек к 2024 году.	Ожидаемая продолжительность жизни при рождении; Смертность от всех причин; Оценка общественного мнения по удовлетворенности населения медицинской помощью;
2	Региональный проект «Борьба с сердечно-сосудистыми заболеваниями» (Заместитель Губернатора Липецкой области)		
2.1	Ответственный за реализацию (Управление здравоохранения Липецкой области)	Срок реализации (2019 - 2024 гг.)	
2.2	ОЗР 1. Обеспечена доступность диагностики, профилактики и лечения сердечно-сосудистых заболеваний	1. В Липецкой области разработана, утверждена и реализуется региональная программа «Борьба с сердечно-сосудистыми заболеваниями». 2. Обеспечена профилактика развития сердечно-сосудистых заболеваний и сердечно-сосудистых осложнений у пациентов высокого риска, находящихся на диспансерном наблюдении, к 2024 году не менее 4422 пациента, подлежащих лекарственному обеспечению в рамках регионального проекта «Борьба с сердечно-сосудистыми заболеваниями», будет охвачено лекарственной терапией в амбулаторных условиях. 3. К 2024 году будет завершено переоснащение/дооснащение медицинским оборудованием 6 региональных сосудистых центров и первичных сосудистых отделений.	Ожидаемая продолжительность жизни при рождении; Смертность от всех причин; Оценка общественного мнения по удовлетворенности населения медицинской помощью;
3	Региональный проект «Борьба с онкологическими заболеваниями» (Заместитель Губернатора Липецкой области)		
3.1	Ответственный за реализацию (Управление здравоохранения Липецкой области)	Срок реализации (2019 - 2024 гг.)	
3.2	ОЗР 1. Обеспечена доступность профилактики, диагностики и лечения онкологических заболеваний	1. В Липецкой области разработана, утверждена и реализуется региональная программа «Борьба с онкологическими заболеваниями». 2. Будет оснащена (переоснащена) медицинским оборудованием медицинская организация, оказывающая помощь больным с онкологическими заболеваниями. 3.Обеспечено ежегодное финансирование оказания медицинской помощи больным с онкологическими заболеваниями в соответствии с клиническими рекомендациями. 4. Будут организованы 7 центров амбулаторной онкологической помощи. 5. Проводится информационно-коммуникационная компания, направленная на раннее выявление онкологических заболеваний и повышения приверженности к лечению с использованием основных каналов коммуникации: телевидение, радио и Интернет. 6. Будет завершено создание современной инфраструктуры оказания медицинской помощи больным с онкологическими заболеваниями.	Ожидаемая продолжительность жизни при рождении; Смертность от всех причин; Оценка общественного мнения по удовлетворенности населения медицинской помощью;

4	Региональный проект «Развитие детского здравоохранения, включая создание современной инфраструктуры оказания медицинской помощи детям» (Заместитель Губернатора Липецкой области)		
4.1	Ответственный за реализацию (Управление здравоохранения Липецкой области)	Срок реализации (2019 - 2024 гг.)	
4.2	ОЗР 1. Обеспечена доступность для детей детских поликлиник и детских поликлинических отделений с созданной современной инфраструктурой оказания медицинской помощи	1. Число выполненных детьми посещений детских поликлиник и поликлинических подразделений, в которых созданы комфортные условия пребывания детей и дооснащенных медицинским оборудованием, достигнет уровня 95% от общего числа посещений детьми детских поликлиник и поликлинических подразделений.	Ожидаемая продолжительность жизни при рождении; Смертность от всех причин; Оценка общественного мнения по удовлетворенности населения медицинской помощью; Обеспеченность врачами;
4.3	Задача 2. Повышено качество и доступность медицинской помощи детям и снижена детская смертность	1. Будут повышены квалификации специалистов в области перинатологии, неонатологии и симуляционных центрах. 2. Продолжены работы по строительству/реконструкции детских больниц (корпусов), что позволит расширить возможности по оказанию специализированной, в том числе высокотехнологичной медицинской помощи детям. 3. Продолжено развитие материально-технической базы детских больниц/корпусов детских отделений медицинских организаций Липецкой области. 4. Женщины продолжат получать медицинскую помощь за счет финансовых средств Фонда пенсионного и социального страхования РФ, что позволит укрепить материально-техническую базу учреждений родовспоможения и повысить качество оказания медицинской помощи.	Ожидаемая продолжительность жизни при рождении; Смертность от всех причин; Обеспеченность врачами;
4.4	Задача 3. Обеспечено развитие профилактического направления в педиатрии и раннее взятие на диспансерный учет детей с впервые выявленными хроническими заболеваниями	1. В рамках реализации регионального проекта будет увеличен охват детей 15-17 лет профилактическими осмотрами с целью сохранения их репродуктивного здоровья. 2. В Липецкой области в рамках реализации регионального проекта будет увеличена доля детей 0-17 лет, охваченных профилактическими осмотрами, с целью раннего выявления и лечения имеющейся патологии, предотвращения нарушения здоровья в будущем путем профилактических и реабилитационных мероприятий и в конечном итоге приведет к увеличению ожидаемой продолжительности жизни.	Ожидаемая продолжительность жизни при рождении; Смертность от всех причин; Обеспеченность врачами;
5	Региональный проект «Обеспечение медицинских организаций системы здравоохранения квалифицированными кадрами» (Заместитель Губернатора Липецкой области)		
5.1	Ответственный за реализацию (Управление здравоохранения Липецкой области)	Срок реализации (2019 - 2024 гг.)	
5.2	ОЗР 1. Обеспеченность населения необходимым числом медицинских работников	В Липецкой области ежегодно в соответствии с методикой расчета будет проводиться корректировка прогнозной потребности во врачах для медицинских организаций на соответствующий год в разрезе специальностей.	Ожидаемая продолжительность жизни при рождении; Смертность от всех причин; Обеспеченность врачами;
5.3	Задача 2. Ликвидация кадрового дефицита в медицинских организациях, оказывающих первичную медико-санитарную помощь	В Липецкой области проводится комплекс мероприятий, направленный на снижение кадрового дефицита в медицинских организациях: - направление специалистов для обучения в рамках целевого набора от Липецкой области с учетом реальной потребности в медицинских кадрах; - проведение профориентационной работы среди школьников; - развитие системы целевого обучения, повышение эффективности трудоустройства; - реализация мер социальной поддержки медицинских работников. В Липецкой области в течение всего периода реализации регионального проекта будет осуществляться поддержка инфраструктуры портала НМО. С использованием портала НМО медицинские работники смогут получить актуальные знания и навыки.	Ожидаемая продолжительность жизни при рождении; Смертность от всех причин; Обеспеченность врачами;
6	Региональный проект «Создание единого цифрового контура в здравоохранении на основе единой государственной информационной системы в сфере здравоохранения (ЕГИСЗ)» (Заместитель Губернатора Липецкой области)		

6.1	Ответственный за реализацию (Управление здравоохранения Липецкой области)	Срок реализации (2019 - 2024 гг.)	
6.2	ОЗР 1. В результате цифровизации здравоохранения гражданам обеспечена доступность цифровых сервисов посредством внедрения электронного документооборота, в том числе телемедицинских технологий, электронной записи к врачу, электронных рецептов.	Все медицинские организации и их структурные подразделения будут подключены к централизованной подсистеме государственной информационной системы в сфере здравоохранения «Телемедицинские консультации», для врачей будет обеспечена возможность получения консультаций по сложным клиническим случаям. Медицинские работники медицинских организаций Липецкой области будут оформлять назначение лекарственных препаратов (рецептов) в форме электронного документа с использованием усиленной квалифицированной электронной подписи медицинского работника (электронный рецепт), в том числе на препараты, подлежащие изготовлению и отпуску аптечными организациями (лекарственные препараты индивидуального изготовления). 100% медицинских организаций государственной и муниципальной систем здравоохранения Липецкой области будут использовать медицинские информационные системы, соответствующие требованиям Минздрава России обеспечивая информационное взаимодействие с подсистемами ЕГИСЗ. Доля граждан, являющихся пользователями Единого портала государственных и муниципальных услуг, которым доступны электронные медицинские документы в Личном кабинете пациента «Мое здоровье» по факту оказания медицинской помощи за период будет достигнута 86%.	Ожидаемая продолжительность жизни при рождении; Смертность от всех причин; Оценка общественного мнения по удовлетворенности населения медицинской помощью; Обеспеченность врачами;
6.3	Задача 2. Повышение эффективности функционирования системы здравоохранения путем создания механизмов взаимодействия медицинских организаций на основе ЕГИСЗ, внедрения цифровых технологий и платформенных решений, формирующих единый цифровой контур здравоохранения для решения следующих задач: - управления отраслью, - осуществления медицинской деятельности в соответствии со стандартами и клиническими рекомендациями, - обеспечения экономической эффективности сферы здравоохранения, - управления персоналом и кадрового обеспечения, - обеспечения эффективного управления цифровой инфраструктурой, - контрольно-надзорной деятельности.	В Липецкой области будет создано и обеспечено функционирование защищенных сетей передачи данных, к которым будет подключено не менее 80% территориально-выделенных структурных подразделений медицинских организаций государственной и муниципальной систем здравоохранения. С учетом закупаемого оборудования и программного обеспечения будет организовано создание автоматизированных рабочих мест медицинских работников при внедрении и эксплуатации медицинских информационных систем, соответствующих требованиям Минздрава России в медицинских организациях государственной и муниципальной систем здравоохранения. Будут проведены работы по обследованию и оценке медицинских информационных систем, эксплуатирующихся в государственных и муниципальных медицинских организациях на соответствие требованиям, утвержденным Минздравом России, проведены работы по модернизации и развитию медицинских информационных систем, эксплуатирующихся в государственных и муниципальных медицинских организациях для соответствия требованиям Минздрава России. К 2024 году все медицинские организации обеспечат для граждан доступ к юридически значимым электронным медицинским документам посредством Личного кабинета пациента «Мое здоровье» на Едином портале государственных и муниципальных услуг.	Ожидаемая продолжительность жизни при рождении; Смертность от всех причин; Обеспеченность врачами;
7	Региональный проект «Развитие экспорта медицинских услуг» (Заместитель Губернатора Липецкой области)		
7.1	Ответственный за реализацию (Управление здравоохранения Липецкой области)	Срок реализации (2019 - 2024 гг.)	
7.2	Задача 1. Увеличен обьем экспорта медицинских услуг	1.До 2024 года реализуется программа коммуникационных мероприятий по повышению уровня информированности иностранных граждан о медицинских услугах, оказываемых на территории Липецкой области.	Ожидаемая продолжительность жизни при рождении; Смертность от всех причин; Оценка общественного мнения по удовлетворенности населения

		2. Внедряется система мониторинга статистических данных медицинских организаций по объему оказания медицинских услуг иностранным гражданам, в том числе в финансовом выражении, включая методику расчета показателей.	медицинской помощью;
8	Региональный проект «Модернизация первичного звена здравоохранения Российской Федерации» (Заместитель Губернатора Липецкой области)		
8.1	Ответственный за реализацию (Управление здравоохранения Липецкой области)	Срок реализации (2022 - 2024 гг.)	
8.2	ОЗР 1. Организовано оказание медицинской помощи с приближением к месту жительства, месту обучения или работы исходя из потребностей всех групп населения с учетом трехуровневой системы оказания медицинской помощи	В Липецкой области будет обеспечена реализация мероприятий региональной программы «Модернизация первичного звена здравоохранения», предусматривающая комплекс мер, направленных на повышение качества и доступности первичной медико-санитарной помощи. В результате нового строительства (реконструкции) население сможет получать первичную медико-санитарную помощь с приближением к месту жительства, месту обучения или работы. До 2024 года в рамках проекта планируется: -создание новых объектов здравоохранения; -проведение капитального ремонта объектов медицинских организаций, на базе которых оказывается первичная медико-санитарная помощь; -обновление материально-технической базы медицинских организаций, оказывающих первичную медико-санитарную помощь взрослым и детям, их обособленных структурных подразделений, а также медицинских организаций, расположенных в сельской местности, поселках городского типа и малых городах с численностью населения до 50 тыс. человек. Будет снижено количество оборудования для оказания медицинской помощи со сроком эксплуатации более 10 лет в медицинских организациях, оказывающих первичную медико-санитарную помощь, а также в медицинских организациях, расположенных в сельской местности, поселках городского типа и малых городах с численностью населения до 50 тыс. человек. Планируется приобретение современного медицинского оборудования; -переоснащение/оснащение медицинских организаций, оказывающих первичную медико-санитарную помощь, а также медицинских организаций, расположенных в сельской местности, поселках городского типа и малых городах с численностью населения до 50 тыс. человек, автомобильным транспортом для доставки пациентов в медицинские организации, медицинских работников до места жительства пациентов, а также для перевозки биологических материалов для исследований, доставки лекарственных препаратов до жителей отдаленных районов с целью повышения доступности медицинской помощи. С целью повышения укомплектованности квалифицированными медицинскими кадрами государственных медицинских организаций к 2024 году реализуются региональные меры стимулирования медицинских работников в части предоставления единовременных выплат, обеспечивается увеличение числа обучающихся профессиональных образовательных организаций, осуществляющих подготовку специалистов со средним медицинским образованием, не менее чем на 30% в год от имеющегося дефицита таких специалистов. Паспорт и региональная программа «Модернизация первичного звена здравоохранения Липецкой области» представлены в Приложении к государственной программе Липецкой области «Развитие здравоохранения Липецкой области».	Ожидаемая продолжительность жизни при рождении; Смертность от всех причин; Оценка общественного мнения по удовлетворенности населения медицинской помощью;

9	Региональный проект «Формирование системы мотивации граждан к здоровому образу жизни, включая здоровое питание и отказ от вредных привычек» (Заместитель Губернатора Липецкой области)		
9.1	Ответственный за реализацию (Управление здравоохранения Липецкой области)	Срок реализации (2019 - 2024 гг.)	
9.2	ОЗР 1. Увеличена доля граждан, ведущих здоровый образ жизни	1. В Липецкой области создана новая модель организации в виде центров общественного здоровья и медицинской профилактики, задачами которых являются координация и методическое сопровождение мероприятий по разработке, реализации и оценке эффективности мер, направленных на снижение заболеваемости и предотвратимой смертности от неинфекционных заболеваний, увеличение ожидаемой продолжительности здоровой жизни за счет увеличения доли лиц, ведущих здоровый образ жизни. 2.В 100% муниципальных районов на основании рекомендованной Минздравом России типовой муниципальной программы по укреплению общественного здоровья органами местного самоуправления будут утверждены муниципальные программы по укреплению общественного здоровья. В рамках программ будет осуществлена реализация мероприятий по снижению действия основных факторов риска неинфекционных заболеваний, первичной профилактике заболеваний полости рта, а также мероприятий, направленных на профилактику заболеваний репродуктивной сферы у мужчин. 3.На основании разработанной модельной корпоративной программы по укреплению здоровья на рабочих местах в Липецкой области обеспечена работа по внедрению корпоративных программ по укреплению здоровья работников в организации региона. Работодателями будут проведены мероприятия, указанные в корпоративных программах, включая привлечение медицинских работников центров общественного здоровья и медицинской профилактики, и центров здоровья для обследования работников, и проведения школ и лекционных занятий по формированию здорового образа жизни, отказа от курения и употребления алкогольных напитков, перехода на здоровое питание.	Ожидаемая продолжительность жизни при рождении; Смертность от всех причин; Оценка общественного мнения по удовлетворенности населения медицинской помощью;
9.3	Задача 2. Формирование системы мотивации граждан к здоровому образу жизни, включая здоровое питание и отказ от вредных привычек	Ежегодно в Липецкой области проводится информационно-коммуникационная кампания по формированию приверженности здоровому образу жизни: - организованы выступления медицинских специалистов и публикации статей по формированию у населения приверженности здоровому образу жизни в средствах массовой информации региона (телевидение, радио, пресса, интернет-сайты и информационные порталы); - организована трансляция видеороликов и аудироликов на различных информационных площадках; - осуществлено издание и распространение профилактической полиграфической продукции; - проведены массовые профилактические мероприятия, направленные на пропаганду здорового образа жизни для различных целевых групп.	Смертность от всех причин; Оценка общественного мнения по удовлетворенности населения медицинской помощью;
10	Региональный проект «Модернизация первичного звена здравоохранения Российской Федерации (Липецкая область)» (Заместитель Губернатора Липецкой области)		
10.1	Ответственный за реализацию (Министерство здравоохранения Липецкой области)	Срок реализации (2025 - 2030 гг.)	
10.2	ОЗР 1. К концу 2030 года не менее 55% населения удовлетворены оказанием медицинской помощи	В Липецкой области будет обеспечена реализация мероприятий региональной программы «Модернизация первичного звена здравоохранения», предусматривающая комплекс мер, направленных на повышение качества и доступности первичной медико-санитарной помощи. В результате нового строительства (реконструкции) население	Ожидаемая продолжительность жизни при рождении; Смертность от всех причин; Оценка общественного мнения по удовлетворенности населения медицинской помощью; Обеспеченность врачами;

		сможет получать первичную медико-санитарную помощь с приближением к месту жительства, месту обучения или работы. До 2030 года в рамках проекта планируется: -создание новых объектов здравоохранения; -проведение капитального ремонта объектов медицинских организаций, на базе которых оказывается первичная медико-санитарная помощь; -обновление материально-технической базы медицинских организаций, оказывающих первичную медико-санитарную помощь взрослым и детям, их обособленных структурных подразделений, а также медицинских организаций, расположенных в сельской местности, поселках городского типа и малых городах с численностью населения до 50 тыс. человек. К концу 2030 года не менее 55% населения удовлетворены оказанием медицинской помощи. Паспорт и региональная программа «Модернизация первичного звена здравоохранения Липецкой области» представлены в Приложении к государственной программе Липецкой области «Развитие здравоохранения Липецкой области».	
11	Региональный проект «Борьба с сердечно-сосудистыми заболеваниями» (Заместитель Губернатора Липецкой области)		
11.1	Ответственный за реализацию (Министерство здравоохранения Липецкой области)	Срок реализации (2025 - 2030 гг.)	
11.2	ОЗР 1. К 2030 году доступность диагностики, профилактики и лечения сердечно-сосудистых заболеваний позволит в 2,5 раза увеличить число лиц с БСК, проживших предыдущий год без острых сердечно-сосудистых событий	В Липецкой области разработана, утверждена и реализуется региональная программа «Борьба с сердечно-сосудистыми заболеваниями». Обеспечена профилактика развития сердечно-сосудистых заболеваний и сердечно-сосудистых осложнений у пациентов высокого риска, находящихся на диспансерном наблюдении, пациенты, подлежащих лекарственному обеспечению в рамках регионального проекта «Борьба с сердечно-сосудистыми заболеваниями», будут охвачено лекарственной терапией в амбулаторных условиях. К 2030 году доступность диагностики, профилактики и лечения сердечно-сосудистых заболеваний позволит в 2,5 раза увеличить число лиц с БСК, проживших предыдущий год без острых сердечно-сосудистых событий.	Ожидаемая продолжительность жизни при рождении; Смертность от всех причин;
12	Региональный проект «Борьба с онкологическими заболеваниями» (Заместитель Губернатора Липецкой области)		
12.1	Ответственный за реализацию (Министерство здравоохранения Липецкой области)	Срок реализации (2025 - 2030 гг.)	
12.2	ОЗР 1. К 2030 году доступность диагностики и лечения онкологических заболеваний позволит увеличить на 7 % количество пациентов со злокачественными новообразованиями, живущих более 5 лет	В Липецкой области разработана, утверждена и реализуется региональная программа «Борьба с онкологическими заболеваниями». В Липецкой области будет организована маршрутизация пациентов с онкологическими заболеваниями на основании порядка оказания медицинской помощи с учетом клинических рекомендаций и обеспечения территориальной доступности медицинской помощи Будут модернизированы, дооснащены или переоснащены медицинским оборудованием структурные подразделения медицинских организаций, оказывающих медицинскую помощь с применением радиологических методов (диагностики и/или терапии). К 2030 году доступность диагностики и лечения онкологических заболеваний позволит увеличить на 7 % количество пациентов со злокачественными новообразованиями, живущих более 5 лет.	Ожидаемая продолжительность жизни при рождении; Смертность от всех причин; Оценка общественного мнения по удовлетворенности населения медицинской помощью;
13	Региональный проект «Борьба с сахарным диабетом» (Заместитель Губернатора Липецкой области)		
13.1	Ответственный за реализацию (Министерство здравоохранения Липецкой области)	Срок реализации (2025 - 2030 гг.)	

13.2	ОЗР 1. Повышение качества и доступности медицинской помощи для профилактики, диагностики и лечения сахарного диабета. Увеличение продолжительности жизни больных сахарным диабетом к 2030 году	В рамках проекта планируются мероприятия, направленные на раннее выявление и лечение сахарного диабета в целях предупреждения осложнений данного заболевания, в том числе приводящих к инвалидности, проведение профилактических мероприятий, в том числе среди пациентов из групп риска, разработка и реализация программы борьбы с сахарным диабетом, обеспечение больных сахарным диабетом необходимыми лекарственными препаратами, медицинскими изделиями и расходными материалами. Повышение качества и доступности медицинской помощи для профилактики, диагностики и лечения сахарного диабета позволит увеличить продолжительность жизни больных сахарным диабетом к 2030 году.	Ожидаемая продолжительность жизни при рождении; Смертность от всех причин; Оценка общественного мнения по удовлетворенности населения медицинской помощью;
14	Региональный проект «Борьба с гепатитом С и минимизация рисков распространения данного заболевания» (Заместитель Губернатора Липецкой области)		
14.1	Ответственный за реализацию (Министерство здравоохранения Липецкой области)	Срок реализации (2025 - 2030 гг.)	
14.2	ОЗР 1. К концу 2030 года будет обеспечено снижение заболеваемости хроническим вирусным гепатитом С не менее, чем на 15%, смертности не менее, чем на 20%, что обеспечит сохранение не менее чем 98000 жизней	В рамках проекта планируется реализация следующих мероприятий: обеспечение потребности в лекарственных препаратах пациентов с хроническим вирусным гепатитом С, получающих лечение в амбулаторных условиях; обеспечение пациентов с хроническим вирусным гепатитом С в условиях дневного стационара полным курсом противовирусной терапии в рамках обязательного медицинского страхования; ведение региональных сегментов Федерального регистра вирусных гепатитов и своевременное внесение данных о пациентах с хроническим вирусным гепатитом С; проведение скрининговых исследований на антитела гепатиту С граждан в возрасте 25 лет и старше один раз в 10 лет путём определения суммарных антител к вирусу гепатита С в крови; достижение устойчивого вирусологического ответа у пациентов с хроническим вирусным гепатитом С, завершивших курс противовирусной терапии; реализация мероприятий, направленных на борьбу с гепатитом С, минимизация рисков распространения данного заболевания. Реализация указанных мероприятий обеспечит к концу 2030 года снижение заболеваемости хроническим вирусным гепатитом С не менее, чем на 15%, смертности не менее, чем на 20%, что обеспечит сохранение не менее чем 98000 жизней.	Ожидаемая продолжительность жизни при рождении; Смертность от всех причин; Оценка общественного мнения по удовлетворенности населения медицинской помощью;
15	Региональный проект «Совершенствование экстренной медицинской помощи» (Заместитель Губернатора Липецкой области)		
15.1	Ответственный за реализацию (Министерство здравоохранения Липецкой области)	Срок реализации (2025 - 2030 гг.)	
15.2	ОЗР 1. 100% пациентам доступна медицинская помощь, оказываемая в экстренной форме.	Обеспечение своевременности и доступности оказания скорой специализированной медицинской помощи населению будет достигнуто за счет увеличения числа лиц (пациентов), эвакуированных с использованием санитарной авиации. 100% пациентам доступна медицинская помощь, оказываемая в экстренной форме.	Ожидаемая продолжительность жизни при рождении; Смертность от всех причин; Оценка общественного мнения по удовлетворенности населения медицинской помощью;
16	Региональный проект «Оптимальная для восстановления здоровья медицинская реабилитация» (Заместитель Губернатора Липецкой области)		
16.1	Ответственный за реализацию (Министерство здравоохранения Липецкой области)	Срок реализации (2025 - 2030 гг.)	
16.2	ОЗР 1. К 2030 году увеличена на 26,5% возможность восстановления здоровья после перенесенных заболеваний и травм путем проведения мероприятий по медицинской реабилитации.	В Липецкой области разработана, утверждена и реализуются региональная программа «Оптимальная для восстановления здоровья медицинская реабилитация». В рамках проекта планируется реализация	Ожидаемая продолжительность жизни при рождении; Смертность от всех причин; Оценка общественного мнения по удовлетворенности населения

		мероприятий по оснащению (дооснащению и (или) переоснащению) медицинскими изделиями медицинских организации, имеющих в своей структуре подразделения, оказывающие медицинскую помощь по медицинской реабилитации в соответствии с порядками организации медицинской реабилитации взрослых и детей, проведению информирования граждан о возможностях медицинской реабилитации в личном кабинете в разделе «Здоровье» на Едином портале государственных и муниципальных услуг (функций). К 2030 году увеличена на 26,5% возможность восстановления здоровья после перенесенных заболеваний и травм путем проведения мероприятий по медицинской реабилитации.	медицинской помощью;
17	Региональный проект «Здоровье для каждого» (Заместитель Губернатора Липецкой области)		
17.1	Ответственный за реализацию (Министерство здравоохранения Липецкой области)	Срок реализации (2025 - 2030 гг.)	
17.2	ОЗР 1. Увеличение доли граждан, ведущих здоровый образ жизни, к 2030 году в 1,5 раза	В Липецкой области в каждом муниципальном образовании разработаны и реализованы программы по укреплению здоровья. В рамках проекта будут реализованы следующие мероприятия: организация Центров здоровья для взрослых на базе отделений (кабинетов) медицинской профилактики в центральных районных больницах, районных больницах, в том числе в удаленных населенных пунктах; оснащение/дооснащение Центров здоровья оборудованием для выявления и коррекции факторов риска развития хронических неинфекционных заболеваний; проведение информационно-коммуникационной кампании, направленной на повышение приверженности граждан к ведению здорового образа жизни и коррекции факторов риска заболеваний. Реализация указанных мероприятий позволит увеличить долю граждан, ведущих здоровый образ жизни, к 2030 году в 1,5 раза.	Ожидаемая продолжительность жизни при рождении; Смертность от всех причин; Оценка общественного мнения по удовлетворенности населения медицинской помощью;
18	Региональный проект «Медицинские кадры» (Заместитель Губернатора Липецкой области)		
18.1	Ответственный за реализацию (Министерство здравоохранения Липецкой области)	Срок реализации (2025 - 2030 гг.)	
18.2	ОЗР 1. К 2030 году будет увеличена обеспеченность системы здравоохранения медицинскими кадрами	В Липецкой области в рамках проекта планируется проводить комплекс мероприятий, направленный на снижение кадрового дефицита в медицинских организациях: - направление специалистов для обучения в рамках целевого набора от Липецкой области с учетом реальной потребности в медицинских кадрах; - проведение профориентационной работы среди школьников; - развитие системы целевого обучения, повышение эффективности трудоустройства; - реализация мер социальной поддержки медицинских работников. В Липецкой области в течение всего периода реализации регионального проекта будет осуществляться поддержка инфраструктуры портала НМО. С использованием портала НМО медицинские работники смогут получить актуальные знания и навыки. В результате реализации указанных мероприятий к 2030 году будет увеличена обеспеченность системы здравоохранения медицинскими кадрами.	Ожидаемая продолжительность жизни при рождении; Смертность от всех причин; Оценка общественного мнения по удовлетворенности населения медицинской помощью; Обеспеченность врачами;
18.3	Задача 2. Повышение доступности медицинской помощи для граждан	В целях повышения доступности медицинской помощи для граждан в рамках проекта планируется реализация следующих мероприятий: создание регионального кадрового центра для организации управления персоналом; обеспечение мерами социальной поддержки в виде жилья	Ожидаемая продолжительность жизни при рождении; Смертность от всех причин; Оценка общественного мнения по удовлетворенности населения медицинской помощью;

		медицинских работников; увеличение контрольных цифр приема по программам среднего профессионального образования; разработка, утверждение и реализация региональных кадровых программ; проведение обучения по программам среднего профессионального образования по договорам, предусматривающим обязательство по трудоустройству; обучение по программам повышения квалификации медицинских работников, оказывающих и обеспечивающих оказание скорой медицинской помощи; проведение образовательных мероприятий, направленных на повышение квалификации медицинских работников, участвующих в оказании медицинской помощи пациентам с сахарным диабетом.	Обеспеченность врачами;
19	Региональный проект «Охрана материнства и детства» (Заместитель Губернатора Липецкой области)		
19.1	Ответственный за реализацию (Министерство здравоохранения Липецкой области)	Срок реализации (2025 - 2030 гг.)	
19.2	ОЗР 1. Обеспечена доступность и квалифицированная помощь женщинам и детям, в том числе по охране репродуктивного здоровья	Региональный проект «Охрана материнства и детства», входящий в состав национального проекта «Семья», направлен на охрану материнства, сбережение здоровья детей и подростков, в том числе репродуктивного здоровья. В проекте определен общественно значимый результат «Обеспечена доступность и квалифицированная помощь женщинам и детям, в том числе по охране репродуктивного здоровья», для достижения которого предусмотрены следующие мероприятия (результаты) проекта. В рамках расширения сети женских консультаций планируется создание женских консультаций, в том числе с использованием модульных конструкций, и их оснащение медицинским оборудованием, в первую очередь расположенных в сельской местности, поселках городского типа, малых городах. Реализация данного мероприятия повысит доступность акушерско-гинекологической помощи женщинам, проживающим, в том числе в сельской местности, обеспечит профилактику осложнений беременности, в том числе прерывания беременности, высокий уровень диагностики заболеваний, что создаст благоприятные условия для роста рождаемости. В созданных женских консультациях планируется внедрить новые подходы в работе с учетом стандартизации и типизации процессов оказания медицинской помощи, включающие в себя мероприятия по повышению рождаемости. В рамках модернизации перинатальных центров планируется оснащение (дооснащение и (или) переоснащение) медицинскими изделиями, дооснащение родовых отделений с операционными, отделений анестезиологии-реанимации для женщин, операционного блока родового отделения с экспресс-лабораторией, отделений реанимации и интенсивной терапии новорожденных с экспресс-лабораторией, отделения патологии новорожденных и недоношенных детей, выездных бригад акушерских и неонатальных дистанционных консультативных центров. Реализация данного мероприятия позволит улучшить оказание медицинской помощи женщинам и новорожденным в критических состояниях, в том числе при ранних и сверхранних преждевременных родах, что в свою очередь приведет к дальнейшему снижению младенческой смертности. В рамках модернизации детских больниц планируется оснащение (дооснащение и (или) переоснащение) отделений реанимации для детей, операционных блоков,	Ожидаемая продолжительность жизни при рождении; Смертность от всех причин; Оценка общественного мнения по удовлетворенности населения медицинской помощью;

		противошоковых палат детских больниц. Реализация данного мероприятия позволит повысить доступность инновационных, в том числе малоинвазивных технологий хирургической помощи маленьким пациентам, и приведет к дальнейшему снижению детской, в том числе младенческой смертности. Кроме того, планируется укомплектовать детские поликлиники мобильным медицинским оборудованием для выездных мероприятий, том числе для проведения профилактических медицинских осмотров, диспансеризации и диспансерного наблюдения детского населения, что в свою очередь будет способствовать раннему выявлению, лечению и взятию под диспансерное наблюдения детей с выявленной патологией, предотвратит нарушение здоровья в будущем путем профилактических и реабилитационных мероприятий В качестве запланированных к реализации в рамках проекта предусмотрены мероприятия по формированию положительных репродуктивных установок у женщин, повышению эффективности доабортного консультирования с использованием мотивационного анкетирования и освоению медицинскими работниками речевых модулей по работе с семьями в состоянии репродуктивного выбора, внедрению бережливых технологий повышения производительности труда. Также в рамках проекта планируется предусмотреть мероприятия по оказанию медицинской помощи семьям, страдающим бесплодием, с использованием экстракорпорального оплодотворения за счет средств базовой программы обязательного медицинского страхования, что позволит повысить охват лечения бесплодия с помощью вспомогательных репродуктивных технологий (ВРТ), повысить эффективность проведения экстракорпорального оплодотворения и дальнейшего вынашивания беременности.	
20	Иной региональный проект «Оптимальная для восстановления здоровья медицинская реабилитация» (Заместитель Губернатора Липецкой области)		
20.1	Ответственный за реализацию (Управление здравоохранения Липецкой области)	Срок реализации (2022 - 2024 гг.)	
20.2	Задача 1. Обеспечение доступности медицинской реабилитации, совершенствование и развитие организации медицинской реабилитации в амбулаторных условиях и в рамках оказания специализированной, в том числе высокотехнологичной, медицинской помощи.	Доля случаев оказания медицинской помощи по медицинской реабилитации от числа случаев, предусмотренных объемами оказания медицинской помощи по медицинской реабилитации за счет средств обязательного медицинского страхования, составит к 2024 году не менее 95%. Доля случаев оказания медицинской помощи по медицинской реабилитации в амбулаторных условиях от числа случаев, предусмотренных объемами оказания медицинской помощи по медицинской реабилитации за счет средств обязательного медицинского страхования, составит к 2024 году не менее 50%. Доля оснащенных современным медицинским оборудованием медицинских организаций, подведомственных органам исполнительной власти Липецкой области в сфере здравоохранения, осуществляющих медицинскую реабилитацию, составит к 2024 году 100%. Охват граждан информацией о возможности медицинской реабилитации в личном кабинете «Мое здоровье» на Едином портале государственных и муниципальных услуг (функций) к 2024 году составит не менее 85%.	Ожидаемая продолжительность жизни при рождении; Смертность от всех причин; Оценка общественного мнения по удовлетворенности населения медицинской помощью;
21	Иной региональный проект «Обеспечение расширенного неонатального скрининга» (Заместитель Губернатора Липецкой области)		
21.1	Ответственный за реализацию (Министерство здравоохранения Липецкой области)	Срок реализации (2023 - 2027 гг.)	

21.2	Задача 1. Повышение качества, доступности и безопасности медицинской помощи детям с врожденными и (или) наследственными заболеваниями	Обеспечение массового обследования новорожденных на врожденные и (или) наследственные заболевания, включая расширенный неонатальный скрининг, повышения доступности и качества оказания медицинской помощи пациентам, страдающим указанной патологией, информирования населения о возможностях расширенного неонатального скрининга в условиях стационаров, а также на амбулаторном этапе. Доля новорожденных, обследованных на врожденные и (или) наследственные заболевания (РНС), от общего числа новорожденных, родившихся живыми, к 2027 году составит 95%.	Ожидаемая продолжительность жизни при рождении; Смертность от всех причин;
22	Иной региональный проект «Борьба с сахарным диабетом» (Заместитель Губернатора Липецкой области)		
22.1	Ответственный за реализацию (Управление здравоохранения Липецкой области)	Срок реализации (2023 - 2024 гг.)	
22.2	Задача 1. Раннее выявление и лечение сахарного диабета в целях предупреждения осложнений данного заболевания, в том числе приводящих к инвалидности. Проведение профилактических мероприятий, в том числе среди пациентов из групп риска. Разработка и реализация программы борьбы с сахарным диабетом. Обеспечение больных сахарным диабетом необходимыми лекарственными препаратами, медицинскими изделиями и расходными материалами. Подготовка специалистов в сфере профилактики, диагностики и лечения сахарного диабета и обеспечение специализированных медицинских организаций (их подразделений), оказывающих медицинскую помощь больным сахарным диабетом, квалифицированными кадрами.	Исполнение мероприятий регионального проекта «Борьба с сахарным диабетом» позволит достичь к 2024 году следующих результатов: - увеличение доли пациентов с сахарным диабетом 1 и 2 типов, охваченных диспансерным наблюдением, в том числе проводимым в рамках данного наблюдения исследованием гликированного гемоглобина с помощью лабораторных методов, ежегодно не реже 1 раза в год, от общего числа пациентов с сахарным диабетом 1 и 2 типов до 49.4 % к 2024 году; - снижение доли пациентов с сахарным диабетом 1 и 2 типов, нуждающихся в заместительной почечной терапии, и пациентов со слепотой, от всех пациентов с сахарным диабетом 1 и 2 типов с хронической болезнью почек и пациентов с диабетической ретинопатией до 1,37 % к 2024 году; - увеличение доли пациентов с сахарным диабетом, выявленных впервые при профилактических медицинских осмотрах и диспансеризации в отчетном году, от общего числа зарегистрированных заболеваний с впервые в жизни установленным диагнозом сахарный диабет у взрослых за отчетный год до 25,3% к 2024 году; - увеличение охвата граждан исследованием глюкозы натощак до 62,1 % к 2024 году; - увеличение доли пациентов, обученных в школе для пациентов с сахарным диабетом от общего числа пациентов с сахарным диабетом 1 и 2 типов (Е10-Е14 по МКБ-10) за отчетный год до 14,8 % к 2024 году.	Ожидаемая продолжительность жизни при рождении; Смертность от всех причин; Оценка общественного мнения по удовлетворенности населения медицинской помощью;
23	Иной региональный проект «Развитие инфраструктуры здравоохранения» (Заместитель Губернатора Липецкой области)		
23.1	Ответственный за реализацию (Министерство здравоохранения Липецкой области)	Срок реализации (2024 - 2025 гг.)	
23.2	Задача 1. Обеспечение условий по оказанию услуг населению в медицинских организациях, подведомственных федеральным органам исполнительной власти и органам исполнительной власти субъектов Российской Федерации	Крайне важное и социально значимое мероприятие проекта – строительство детских больниц. В настоящее время ведется строительство хирургического корпуса ГУЗ «Областная детская больница». Строительство хирургического корпуса ГУЗ «Областная детская больница» расширит возможности по оказанию специализированной помощи детям, в том числе высокотехнологичной медицинской помощи, обеспечит внедрение инновационных медицинских технологий в педиатрическую практику, создаст комфортные условия пребывания детей в медицинских организациях, в том числе совместно с родителями, и будет способствовать повышению качества оказания медицинской помощи детям, а также снижению детской и младенческой смертности.	Ожидаемая продолжительность жизни при рождении; Смертность от всех причин; Оценка общественного мнения по удовлетворенности населения медицинской помощью;

		Также это позволит повысить доступность и качество медицинской помощи детям и будет способствовать развитию детского здравоохранения в целом.	
24	Ведомственный проект «Развитие инфраструктуры здравоохранения» (Министр здравоохранения Липецкой области)		
24.1	Ответственный за реализацию (Министерство здравоохранения Липецкой области)	Срок реализации (2024 - 2030 гг.)	
24.2	Задача 1. Строительство и реконструкция объектов социальной инфраструктуры области	Проведены реконструкции и осуществлено строительство объектов социальной инфраструктуры области	Ожидаемая продолжительность жизни при рождении; Оценка общественного мнения по удовлетворенности населения медицинской помощью;
24.3	Задача 2. Создание современной инфраструктуры здравоохранения	В целях обеспечение области квалифицированными медицинскими кадрами реализуется программа развития федеральных государственных организаций, осуществляющих образовательную деятельность по образовательным программам высшего медицинского образования в части формирования их учебной, производственной социальной инфраструктуры. Повышена эффективность единого цифрового контура здравоохранения, обеспечивающего персонализированный (индивидуальный) подход к лечению пациентов, сокращение постановки диагноза, в том числе за счет применения искусственного интеллекта, повышение приверженности пациентов назначенному лечению.	Оценка общественного мнения по удовлетворенности населения медицинской помощью; Обеспеченность врачами;
25	Комплекс процессных мероприятий «Профилактика заболеваний и формирование здорового образа жизни. Развитие первичной медико-санитарной помощи»		
25.1	Ответственный за реализацию (Министерство здравоохранения Липецкой области)	Срок реализации (2024 - 2030 гг.)	
25.2	Задача 1. Медицинская профилактика неинфекционных заболеваний, формирование здорового образа жизни у населения Липецкой области, развитие первичной медико-санитарной помощи.	Смертность населения в трудоспособном возрасте к 2030 году снизится до 600,47 человек на 100 тысяч населения.	Ожидаемая продолжительность жизни при рождении; Смертность от всех причин; Оценка общественного мнения по удовлетворенности населения медицинской помощью;
25.3	Задача 2. Снижение уровня распространенности инфекционных заболеваний, профилактика которых осуществляется проведением иммунизации населения в соответствии с Национальным календарем профилактических прививок. Раннее выявление инфицированных ВИЧ, острыми вирусными гепатитами В и С	Охват медицинским освидетельствованием на ВИЧ-инфекцию населения области к 2030 году составит 39% от всего населения. Охват населения иммунизацией против дифтерии, коклюша и столбняка в декретированные сроки к 2030 году составит 98% от количества состоящих на учете в данной возрастной группе. Охват населения иммунизацией против гепатита В в декретированные сроки к 2030 году составит 98% от количества состоящих на учете в данной возрастной группе.	Ожидаемая продолжительность жизни при рождении; Смертность от всех причин;
26	Комплекс процессных мероприятий «Совершенствование оказания специализированной, включая высокотехнологичную, медицинской помощи, скорой, в том числе скорой специализированной, медицинской помощи, медицинской эвакуации»		
26.1	Ответственный за реализацию (Министерство здравоохранения Липецкой области)	Срок реализации (2024 - 2030 гг.)	
26.2	Задача 1. Профилактика, диагностика и лечение социально значимых заболеваний, повышение качества оказания скорой медицинской помощи населению	Доля лиц, зараженных вирусом иммунодефицита человека, получающих антиретровирусную терапию, в общем числе лиц, зараженных вирусом иммунодефицита человека, состоящих под диспансерным наблюдением, к 2030 году составит 95%. Доля больных психическими расстройствами, повторно госпитализированных в течение года, в общей численности больных психическими расстройствами, госпитализированных в течение года, к 2030 году составит 11,1%. Число больных наркоманией, находящихся в ремиссии более 2 лет, к 2030 году составит 12,8 человек на 100 больных наркоманией. Число больных алкоголизмом, находящихся в ремиссии более 2 лет, к 2030 году составит 12,6 человек на 100 больных алкоголизмом	Ожидаемая продолжительность жизни при рождении; Смертность от всех причин;

		среднегодового контингента. Доля выездов бригад скорой медицинской помощи со временем доезда до пациента менее 20 минут к 2030 году составит 95,5%.	
26.3	Задача 2. Совершенствование медицинской помощи пострадавшим в результате дорожно-транспортных происшествий	Смертность от транспортных травм всех видов к 2030 году составит 9,83 случая на 100 тыс. населения.	Ожидаемая продолжительность жизни при рождении; Смертность от всех причин;
26.4	Задача 3. Повышение безопасности и качества донорской крови и ее компонентов	Доля качественных и безопасных компонентов крови от общего количества заготовленных компонентов крови составит 99%.	Ожидаемая продолжительность жизни при рождении; Смертность от всех причин;
27	Комплекс процессных мероприятий «Охрана здоровья матери и ребенка»		
27.1	Ответственный за реализацию (Министерство здравоохранения Липецкой области)	Срок реализации (2024 - 2030 гг.)	
27.2	Задача 1. Развитие специализированной, в том числе высокотехнологичной, медицинской помощи матерям и детям, профилактика абортов	Доля новорожденных, обследованных на аудиологический скрининг, от общего числа новорожденных, составит к 2030 году 99,6%. Доля женщин, принявших решение вынашивать беременность, от числа женщин, обратившихся в медицинские организации по поводу прерывания беременности, к 2030 году составит 38,2%. Выживаемость детей, имевших при рождении очень низкую и экстремально низкую массу тела, в акушерском стационаре (доля выживших от числа новорожденных, родившихся с низкой и экстремально низкой массой тела в акушерском стационаре) к 2030 году составит 89,6%.	Ожидаемая продолжительность жизни при рождении; Оценка общественного мнения по удовлетворенности населения медицинской помощью;
27.3	Задача 2. Повышение доступности и качества первичной медико-санитарной помощи детям	Охват детей первого года жизни профилактическими осмотрами составит 100%.	Ожидаемая продолжительность жизни при рождении; Оценка общественного мнения по удовлетворенности населения медицинской помощью;
28	Комплекс процессных мероприятий «Организация медицинской реабилитации и санаторно-курортного лечения»		
28.1	Ответственный за реализацию (Министерство здравоохранения Липецкой области)	Срок реализации (2024 - 2030 гг.)	
28.2	Задача 1. Разработка и внедрение новых организационных моделей медицинской реабилитации и санаторно-курортного лечения	Охват реабилитационной медицинской помощью пациентов к 2030 году составит 100% от числа нуждающихся. Охват реабилитационной медицинской помощью детей-инвалидов к 2030 году составит 97,6% от числа нуждающихся. Охват санаторно-курортным лечением пациентов составит 100% от числа нуждающихся.	Ожидаемая продолжительность жизни при рождении; Смертность от всех причин;
29	Комплекс процессных мероприятий «Совершенствование системы оказания паллиативной медицинской помощи»		
29.1	Ответственный за реализацию (Министерство здравоохранения Липецкой области)	Срок реализации (2024 - 2030 гг.)	
29.2	Задача 1. Развитие паллиативной помощи	Обеспеченность койками для оказания паллиативной помощи взрослым к 2030 году составит 40 коек на 100 тыс. взрослого населения. Обеспеченность койками для оказания паллиативной помощи детям к 2030 году составит 2,4 койки на 100 тыс. детского населения.	Ожидаемая продолжительность жизни при рождении; Оценка общественного мнения по удовлетворенности населения медицинской помощью;
30	Комплекс процессных мероприятий «Управление кадровыми ресурсами здравоохранения»		
30.1	Ответственный за реализацию (Министерство здравоохранения Липецкой области)	Срок реализации (2024 - 2030 гг.)	
30.2	Задача 1. Формирование кадрового потенциала здравоохранения Липецкой области и его развитие с учетом структуры региональной потребности в медицинских кадрах, их оптимального размещения и эффективного использования	Обеспеченность врачами к 2030 году составит 31,6 человек на 10 тыс. населения Липецкой области. Обеспеченность средними медицинскими работниками к 2030 году составит 104,7 человек на 10 тыс. населения Липецкой области. Обеспеченность сельского населения врачами к 2030 году составит 15,8 человек на 10 тыс. сельского населения. Обеспеченность сельского населения средними медицинскими работниками к 2030 году составит 65,2 человек на 10 тыс. населения.	Ожидаемая продолжительность жизни при рождении; Оценка общественного мнения по удовлетворенности населения медицинской помощью; Обеспеченность врачами;

31	Комплекс процессных мероприятий «Совершенствование системы обеспечения лекарственными препаратами и медицинскими изделиями, в том числе в амбулаторных условиях»		
31.1	Ответственный за реализацию (Министерство здравоохранения Липецкой области)	Срок реализации (2024 - 2030 гг.)	
31.2	Задача 1. Обеспечение лекарственными препаратами в целях реализации Программы государственных гарантий бесплатного оказания гражданам Липецкой области медицинской амбулаторной помощи, повышение эффективности персонифицированного учета отдельных категорий граждан и планирования их потребностей в лекарственных препаратах, обеспечение рационального использования лекарственных препаратов	Отдельные категории граждан обеспечены бесплатными медикаментами и медицинскими изделиями	Ожидаемая продолжительность жизни при рождении; Смертность от всех причин; Оценка общественного мнения по удовлетворенности населения медицинской помощью;
32	Комплекс процессных мероприятий «Развитие информатизации в здравоохранении»		
32.1	Ответственный за реализацию (Министерство здравоохранения Липецкой области)	Срок реализации (2024 - 2030 гг.)	
32.2	Задача 1. Развитие государственной информационной системы в сфере здравоохранения Липецкой области "Региональный сегмент единой государственной информационной системы в сфере здравоохранения" (далее - ГИСЗ Липецкой области РС ЕГИСЗ) с использованием защищенных каналов передачи данных. Увеличение доли государственных услуг, оказываемых с использованием современных информационных систем	Доля уникальных структурированных электронных медицинских документов реализованных в медицинской информационной системе Липецкой области и передаваемых в Единую государственную информационную систему в сфере здравоохранения Минздрава России, к 2030 году составит 100% от имеющихся для реализации.	Оценка общественного мнения по удовлетворенности населения медицинской помощью;
33	Комплекс процессных мероприятий «Обеспечение деятельности министерства здравоохранения Липецкой области и подведомственных учреждений»		
33.1	Ответственный за реализацию (Министерство здравоохранения Липецкой области)	Срок реализации (2024 - 2030 гг.)	
34	Комплекс процессных мероприятий «Обеспечение устойчивого функционирования и развития инфраструктуры, укрепление материально-технической базы подведомственных учреждений»		
34.1	Ответственный за реализацию (Министерство здравоохранения Липецкой области)	Срок реализации (2024 - 2030 гг.)	
34.2	Задача 1. Поддержание материально-технической базы учреждений, подведомственных министерству здравоохранения Липецкой области, в соответствии с лицензионными требованиями.	В учреждениях, подведомственных министерству здравоохранения Липецкой области, материально-техническая база соответствует лицензионным требованиям.	Оценка общественного мнения по удовлетворенности населения медицинской помощью;

»;

4) таблицу подраздела 4 «Финансовое обеспечение государственной программы Липецкой области» изложить в следующей редакции:

«Таблица

Наименование государственной программы, структурного элемента/источник финансового обеспечения	Объем финансового обеспечения по годам реализации, рублей							
	2024	2025	2026	2027	2028	2029	2030	Всего
1	2	3	4	5	6	7	8	9
Государственная программа (всего), в том числе:	**40 960 210 798,79**	**40 645 113 541,74**	**39 016 284 241,75**	**40 569 951 292,01**	**39 671 590 453,00**	**39 993 692 453,00**	**40 348 004 453,00**	**281 204 847 233,29**
Региональный бюджет (всего), из них:	24 012 947 682,19	21 345 899 441,74	18 331 811 741,75	18 520 005 292,01	17 328 824 453,00	17 328 824 453,00	17 328 824 453,00	134 197 137 516,69
в том числе межбюджетные трансферты из федерального бюджета	2 899 116 100,00	1 878 195 500,00	1 363 440 100,00	883 714 400,00	619 900 300,00	619 900 300,00	619 900 300,00	8 884 167 000,00

межбюджетные трансферты местным бюджетам из регионального бюджета	0,00	0,00	0,00	0,00	0,00	0,00	0,00	0,00
межбюджетные трансферты бюджету территориального государственного внебюджетного фонда Российской Федерации (бюджету территориального фонда обязательного медицинского страхования) из регионального бюджета	766 290 283,40	196 090 600,00	210 941 400,00	210 941 400,00	210 941 400,00	210 941 400,00	210 941 400,00	2 017 087 883,40
Бюджет территориального государственного внебюджетного фонда (бюджет территориального фонда обязательного медицинского страхования)	14 677 263 116,60	16 879 214 100,00	18 022 472 500,00	19 121 746 000,00	19 121 746 000,00	19 121 746 000,00	19 121 746 000,00	126 065 933 716,60
Консолидированные бюджеты муниципальных образований:	0,00	0,00	0,00	0,00	0,00	0,00	0,00	0,00
Внебюджетные источники	2 270 000 000,00	2 420 000 000,00	2 662 000 000,00	2 928 200 000,00	3 221 020 000,00	3 543 122 000,00	3 897 434 000,00	20 941 776 000,00
Объем налоговых расходов субъекта Российской федерации (справочно)	0,00	0,00	0,00	0,00	0,00	0,00	0,00	0,00
Региональный проект «Развитие системы оказания первичной медико-санитарной помощи», в том числе	**13 573 300,00**	**0,00**	**0,00**	**0,00**	**0,00**	**0,00**	**0,00**	**13 573 300,00**
Региональный бюджет (всего), из них:	13 573 300,00	0,00	0,00	0,00	0,00	0,00	0,00	13 573 300,00
в том числе межбюджетные трансферты из федерального бюджета	5 645 900,00	0,00	0,00	0,00	0,00	0,00	0,00	5 645 900,00
межбюджетные трансферты местным бюджетам из регионального бюджета	0,00	0,00	0,00	0,00	0,00	0,00	0,00	0,00
межбюджетные трансферты бюджету территориального государственного внебюджетного фонда Российской Федерации (бюджету территориального фонда обязательного медицинского страхования) из регионального бюджета	0,00	0,00	0,00	0,00	0,00	0,00	0,00	0,00
Бюджет территориального государственного внебюджетного фонда (бюджет территориального фонда обязательного медицинского страхования)	0,00	0,00	0,00	0,00	0,00	0,00	0,00	0,00
Консолидированные бюджеты муниципальных образований:	0,00	0,00	0,00	0,00	0,00	0,00	0,00	0,00
Внебюджетные источники	0,00	0,00	0,00	0,00	0,00	0,00	0,00	0,00
Региональный проект «Борьба с сердечно-сосудистыми заболеваниями», в том числе	**298 534 897,91**	**0,00**	**0,00**	**0,00**	**0,00**	**0,00**	**0,00**	**298 534 897,91**
Региональный бюджет (всего), из них:	298 534 897,91	0,00	0,00	0,00	0,00	0,00	0,00	298 534 897,91
в том числе межбюджетные трансферты из федерального бюджета	261 857 700,00	0,00	0,00	0,00	0,00	0,00	0,00	261 857 700,00
межбюджетные трансферты местным бюджетам из регионального бюджета	0,00	0,00	0,00	0,00	0,00	0,00	0,00	0,00
межбюджетные трансферты бюджету территориального государственного внебюджетного фонда Российской	0,00	0,00	0,00	0,00	0,00	0,00	0,00	0,00

Федерации (бюджету территориального фонда обязательного медицинского страхования) из регионального бюджета								
Бюджет территориального государственного внебюджетного фонда (бюджет территориального фонда обязательного медицинского страхования)	0,00	0,00	0,00	0,00	0,00	0,00	0,00	0,00
Консолидированные бюджеты муниципальных образований:	0,00	0,00	0,00	0,00	0,00	0,00	0,00	0,00
Внебюджетные источники	0,00	0,00	0,00	0,00	0,00	0,00	0,00	0,00
Региональный проект «Борьба с онкологическими заболеваниями», в том числе	**2 843 767 839,94**	**0,00**	**0,00**	**0,00**	**0,00**	**0,00**	**0,00**	**2 843 767 839,94**
Региональный бюджет (всего), из них:	75 395 139,94	0,00	0,00	0,00	0,00	0,00	0,00	75 395 139,94
в том числе межбюджетные трансферты из федерального бюджета	40 165 600,00	0,00	0,00	0,00	0,00	0,00	0,00	40 165 600,00
межбюджетные трансферты местным бюджетам из регионального бюджета	0,00	0,00	0,00	0,00	0,00	0,00	0,00	0,00
межбюджетные трансферты бюджету территориального государственного внебюджетного фонда Российской Федерации (бюджету территориального фонда обязательного медицинского страхования) из регионального бюджета	0,00	0,00	0,00	0,00	0,00	0,00	0,00	0,00
Бюджет территориального государственного внебюджетного фонда (бюджет территориального фонда обязательного медицинского страхования)	2 768 372 700,00	0,00	0,00	0,00	0,00	0,00	0,00	2 768 372 700,00
Консолидированные бюджеты муниципальных образований:	0,00	0,00	0,00	0,00	0,00	0,00	0,00	0,00
Внебюджетные источники	0,00	0,00	0,00	0,00	0,00	0,00	0,00	0,00
Региональный проект «Развитие детского здравоохранения, включая создание современной инфраструктуры оказания медицинской помощи детям», в том числе	**121 678 911,59**	**0,00**	**0,00**	**0,00**	**0,00**	**0,00**	**0,00**	**121 678 911,59**
Региональный бюджет (всего), из них:	51 678 911,59	0,00	0,00	0,00	0,00	0,00	0,00	51 678 911,59
в том числе межбюджетные трансферты из федерального бюджета	0,00	0,00	0,00	0,00	0,00	0,00	0,00	0,00
межбюджетные трансферты местным бюджетам из регионального бюджета	0,00	0,00	0,00	0,00	0,00	0,00	0,00	0,00
межбюджетные трансферты бюджету территориального государственного внебюджетного фонда Российской Федерации (бюджету территориального фонда обязательного медицинского страхования) из регионального бюджета	0,00	0,00	0,00	0,00	0,00	0,00	0,00	0,00
Бюджет территориального государственного внебюджетного фонда (бюджет	0,00	0,00	0,00	0,00	0,00	0,00	0,00	0,00

территориального фонда обязательного медицинского страхования)								
Консолидированные бюджеты муниципальных образований:	0,00	0,00	0,00	0,00	0,00	0,00	0,00	0,00
Внебюджетные источники	70 000 000,00	0,00	0,00	0,00	0,00	0,00	0,00	70 000 000,00
Региональный проект «Обеспечение медицинских организаций системы здравоохранения квалифицированными кадрами», в том числе	**12 160 900,00**	**0,00**	**0,00**	**0,00**	**0,00**	**0,00**	**0,00**	**12 160 900,00**
Региональный бюджет (всего), из них:	12 160 900,00	0,00	0,00	0,00	0,00	0,00	0,00	12 160 900,00
в том числе межбюджетные трансферты из федерального бюджета	0,00	0,00	0,00	0,00	0,00	0,00	0,00	0,00
межбюджетные трансферты местным бюджетам из регионального бюджета	0,00	0,00	0,00	0,00	0,00	0,00	0,00	0,00
межбюджетные трансферты бюджету территориального государственного внебюджетного фонда Российской Федерации (бюджету территориального фонда обязательного медицинского страхования) из регионального бюджета	0,00	0,00	0,00	0,00	0,00	0,00	0,00	0,00
Бюджет территориального государственного внебюджетного фонда (бюджет территориального фонда обязательного медицинского страхования)	0,00	0,00	0,00	0,00	0,00	0,00	0,00	0,00
Консолидированные бюджеты муниципальных образований:	0,00	0,00	0,00	0,00	0,00	0,00	0,00	0,00
Внебюджетные источники	0,00	0,00	0,00	0,00	0,00	0,00	0,00	0,00
Региональный проект «Создание единого цифрового контура в здравоохранении на основе единой государственной информационной системы в сфере здравоохранения (ЕГИСЗ)», в том числе	**176 251 282,65**	**0,00**	**0,00**	**0,00**	**0,00**	**0,00**	**0,00**	**176 251 282,65**
Региональный бюджет (всего), из них:	176 251 282,65	0,00	0,00	0,00	0,00	0,00	0,00	176 251 282,65
в том числе межбюджетные трансферты из федерального бюджета	62 159 200,00	0,00	0,00	0,00	0,00	0,00	0,00	62 159 200,00
межбюджетные трансферты местным бюджетам из регионального бюджета	0,00	0,00	0,00	0,00	0,00	0,00	0,00	0,00
межбюджетные трансферты бюджету территориального государственного внебюджетного фонда Российской Федерации (бюджету территориального фонда обязательного медицинского страхования) из регионального бюджета	0,00	0,00	0,00	0,00	0,00	0,00	0,00	0,00
Бюджет территориального государственного внебюджетного фонда (бюджет территориального фонда обязательного медицинского страхования)	0,00	0,00	0,00	0,00	0,00	0,00	0,00	0,00

Консолидированные бюджеты муниципальных образований:	0,00	0,00	0,00	0,00	0,00	0,00	0,00	0,00
Внебюджетные источники	0,00	0,00	0,00	0,00	0,00	0,00	0,00	0,00
Региональный проект «Развитие экспорта медицинских услуг», в том числе	**500 000,00**	**0,00**	**0,00**	**0,00**	**0,00**	**0,00**	**0,00**	**500 000,00**
Региональный бюджет (всего), из них:	500 000,00	0,00	0,00	0,00	0,00	0,00	0,00	500 000,00
в том числе межбюджетные трансферты из федерального бюджета	0,00	0,00	0,00	0,00	0,00	0,00	0,00	0,00
межбюджетные трансферты местным бюджетам из регионального бюджета	0,00	0,00	0,00	0,00	0,00	0,00	0,00	0,00
межбюджетные трансферты бюджету территориального государственного внебюджетного фонда Российской Федерации (бюджету территориального фонда обязательного медицинского страхования) из регионального бюджета	0,00	0,00	0,00	0,00	0,00	0,00	0,00	0,00
Бюджет территориального государственного внебюджетного фонда (бюджет территориального фонда обязательного медицинского страхования)	0,00	0,00	0,00	0,00	0,00	0,00	0,00	0,00
Консолидированные бюджеты муниципальных образований:	0,00	0,00	0,00	0,00	0,00	0,00	0,00	0,00
Внебюджетные источники	0,00	0,00	0,00	0,00	0,00	0,00	0,00	0,00
Региональный проект «Модернизация первичного звена здравоохранения Российской Федерации», в том числе	**1 659 456 214,24**	**0,00**	**0,00**	**0,00**	**0,00**	**0,00**	**0,00**	**1 659 456 214,24**
Региональный бюджет (всего), из них:	1 659 456 214,24	0,00	0,00	0,00	0,00	0,00	0,00	1 659 456 214,24
в том числе межбюджетные трансферты из федерального бюджета	605 730 600,00	0,00	0,00	0,00	0,00	0,00	0,00	605 730 600,00
межбюджетные трансферты местным бюджетам из регионального бюджета	0,00	0,00	0,00	0,00	0,00	0,00	0,00	0,00
межбюджетные трансферты бюджету территориального государственного внебюджетного фонда Российской Федерации (бюджету территориального фонда обязательного медицинского страхования) из регионального бюджета	0,00	0,00	0,00	0,00	0,00	0,00	0,00	0,00
Бюджет территориального государственного внебюджетного фонда (бюджет территориального фонда обязательного медицинского страхования)	0,00	0,00	0,00	0,00	0,00	0,00	0,00	0,00
Консолидированные бюджеты муниципальных образований:	0,00	0,00	0,00	0,00	0,00	0,00	0,00	0,00
Внебюджетные источники	0,00	0,00	0,00	0,00	0,00	0,00	0,00	0,00
Региональный проект «Формирование системы мотивации граждан к здоровому образу жизни,	**1 000 000,00**	**0,00**	**0,00**	**0,00**	**0,00**	**0,00**	**0,00**	**1 000 000,00**

включая здоровое питание и отказ от вредных привычек», в том числе								
Региональный бюджет (всего), из них:	1 000 000,00	0,00	0,00	0,00	0,00	0,00	0,00	1 000 000,00
в том числе межбюджетные трансферты из федерального бюджета	0,00	0,00	0,00	0,00	0,00	0,00	0,00	0,00
межбюджетные трансферты местным бюджетам из регионального бюджета	0,00	0,00	0,00	0,00	0,00	0,00	0,00	0,00
межбюджетные трансферты бюджету территориального государственного внебюджетного фонда Российской Федерации (бюджету территориального фонда обязательного медицинского страхования) из регионального бюджета	0,00	0,00	0,00	0,00	0,00	0,00	0,00	0,00
Бюджет территориального государственного внебюджетного фонда (бюджет территориального фонда обязательного медицинского страхования)	0,00	0,00	0,00	0,00	0,00	0,00	0,00	0,00
Консолидированные бюджеты муниципальных образований:	0,00	0,00	0,00	0,00	0,00	0,00	0,00	0,00
Внебюджетные источники	0,00	0,00	0,00	0,00	0,00	0,00	0,00	0,00
Региональный проект «Модернизация первичного звена здравоохранения Российской Федерации (Липецкая область)», в том числе	**0,00**	**1 323 771 912,95**	**0,00**	**0,00**	**0,00**	**0,00**	**0,00**	**1 323 771 912,95**
Региональный бюджет (всего), из них:	0,00	1 323 771 912,95	0,00	0,00	0,00	0,00	0,00	1 323 771 912,95
в том числе межбюджетные трансферты из федерального бюджета	0,00	990 300 800,00	0,00	0,00	0,00	0,00	0,00	990 300 800,00
межбюджетные трансферты местным бюджетам из регионального бюджета	0,00	0,00	0,00	0,00	0,00	0,00	0,00	0,00
межбюджетные трансферты бюджету территориального государственного внебюджетного фонда Российской Федерации (бюджету территориального фонда обязательного медицинского страхования) из регионального бюджета	0,00	0,00	0,00	0,00	0,00	0,00	0,00	0,00
Бюджет территориального государственного внебюджетного фонда (бюджет территориального фонда обязательного медицинского страхования)	0,00	0,00	0,00	0,00	0,00	0,00	0,00	0,00
Консолидированные бюджеты муниципальных образований:	0,00	0,00	0,00	0,00	0,00	0,00	0,00	0,00
Внебюджетные источники	0,00	0,00	0,00	0,00	0,00	0,00	0,00	0,00
Региональный проект «Борьба с сердечно-сосудистыми заболеваниями», в том числе	**0,00**	**152 187 660,00**	**150 933 737,00**	**153 261 023,00**	**0,00**	**0,00**	**0,00**	**456 382 420,00**
Региональный бюджет (всего), из них:	0,00	152 187 660,00	150 933 737,00	153 261 023,00	0,00	0,00	0,00	456 382 420,00
в том числе межбюджетные трансферты из федерального бюджета	0,00	143 056 400,00	137 349 700,00	134 869 700,00	0,00	0,00	0,00	415 275 800,00

межбюджетные трансферты местным бюджетам из регионального бюджета	0,00	0,00	0,00	0,00	0,00	0,00	0,00	0,00
межбюджетные трансферты бюджету территориального государственного внебюджетного фонда Российской Федерации (бюджету территориального фонда обязательного медицинского страхования) из регионального бюджета	0,00	0,00	0,00	0,00	0,00	0,00	0,00	0,00
Бюджет территориального государственного внебюджетного фонда (бюджет территориального фонда обязательного медицинского страхования)	0,00	0,00	0,00	0,00	0,00	0,00	0,00	0,00
Консолидированные бюджеты муниципальных образований:	0,00	0,00	0,00	0,00	0,00	0,00	0,00	0,00
Внебюджетные источники	0,00	0,00	0,00	0,00	0,00	0,00	0,00	0,00
Региональный проект «Борьба с онкологическими заболеваниями», в том числе	**0,00**	**12 832 100,00**	**12 832 100,00**	**12 832 100,00**	**0,00**	**0,00**	**0,00**	**38 496 300,00**
Региональный бюджет (всего), из них:	0,00	12 832 100,00	12 832 100,00	12 832 100,00	0,00	0,00	0,00	38 496 300,00
в том числе межбюджетные трансферты из федерального бюджета	0,00	0,00	0,00	0,00	0,00	0,00	0,00	0,00
межбюджетные трансферты местным бюджетам из регионального бюджета	0,00	0,00	0,00	0,00	0,00	0,00	0,00	0,00
межбюджетные трансферты бюджету территориального государственного внебюджетного фонда Российской Федерации (бюджету территориального фонда обязательного медицинского страхования) из регионального бюджета	0,00	0,00	0,00	0,00	0,00	0,00	0,00	0,00
Бюджет территориального государственного внебюджетного фонда (бюджет территориального фонда обязательного медицинского страхования)	0,00	0,00	0,00	0,00	0,00	0,00	0,00	0,00
Консолидированные бюджеты муниципальных образований:	0,00	0,00	0,00	0,00	0,00	0,00	0,00	0,00
Внебюджетные источники	0,00	0,00	0,00	0,00	0,00	0,00	0,00	0,00
Региональный проект «Борьба с сахарным диабетом», в том числе	**0,00**	**63 365 853,00**	**74 439 453,00**	**77 000 002,00**	**0,00**	**0,00**	**0,00**	**214 805 308,00**
Региональный бюджет (всего), из них:	0,00	63 365 853,00	74 439 453,00	77 000 002,00	0,00	0,00	0,00	214 805 308,00
в том числе межбюджетные трансферты из федерального бюджета	0,00	59 563 900,00	67 739 900,00	67 760 000,00	0,00	0,00	0,00	195 063 800,00
межбюджетные трансферты местным бюджетам из регионального бюджета	0,00	0,00	0,00	0,00	0,00	0,00	0,00	0,00
межбюджетные трансферты бюджету территориального государственного внебюджетного фонда Российской Федерации (бюджету территориального фонда обязательного медицинского страхования) из регионального бюджета	0,00	0,00	0,00	0,00	0,00	0,00	0,00	0,00

Бюджет территориального государственного внебюджетного фонда (бюджет территориального фонда обязательного медицинского страхования)	0,00	0,00	0,00	0,00	0,00	0,00	0,00	0,00
Консолидированные бюджеты муниципальных образований:	0,00	0,00	0,00	0,00	0,00	0,00	0,00	0,00
Внебюджетные источники	0,00	0,00	0,00	0,00	0,00	0,00	0,00	0,00
Региональный проект «Борьба с гепатитом С и минимизация рисков распространения данного заболевания», в том числе	**0,00**	**37 281 507,00**	**38 265 430,00**	**40 007 425,00**	**0,00**	**0,00**	**0,00**	**115 554 362,00**
Региональный бюджет (всего), из них:	0,00	37 281 507,00	38 265 430,00	40 007 425,00	0,00	0,00	0,00	115 554 362,00
в том числе межбюджетные трансферты из федерального бюджета	0,00	27 215 500,00	26 785 800,00	26 404 900,00	0,00	0,00	0,00	80 406 200,00
межбюджетные трансферты местным бюджетам из регионального бюджета	0,00	0,00	0,00	0,00	0,00	0,00	0,00	0,00
межбюджетные трансферты бюджету территориального государственного внебюджетного фонда Российской Федерации (бюджету территориального фонда обязательного медицинского страхования) из регионального бюджета	0,00	0,00	0,00	0,00	0,00	0,00	0,00	0,00
Бюджет территориального государственного внебюджетного фонда (бюджет территориального фонда обязательного медицинского страхования)	0,00	0,00	0,00	0,00	0,00	0,00	0,00	0,00
Консолидированные бюджеты муниципальных образований:	0,00	0,00	0,00	0,00	0,00	0,00	0,00	0,00
Внебюджетные источники	0,00	0,00	0,00	0,00	0,00	0,00	0,00	0,00
Региональный проект «Совершенствование экстренной медицинской помощи», в том числе	**0,00**	**13 288 500,00**	**13 288 500,00**	**13 288 500,00**	**0,00**	**0,00**	**0,00**	**39 865 500,00**
Региональный бюджет (всего), из них:	0,00	13 288 500,00	13 288 500,00	13 288 500,00	0,00	0,00	0,00	39 865 500,00
в том числе межбюджетные трансферты из федерального бюджета	0,00	3 415 500,00	3 158 300,00	2 944 200,00	0,00	0,00	0,00	9 518 000,00
межбюджетные трансферты местным бюджетам из регионального бюджета	0,00	0,00	0,00	0,00	0,00	0,00	0,00	0,00
межбюджетные трансферты бюджету территориального государственного внебюджетного фонда Российской Федерации (бюджету территориального фонда обязательного медицинского страхования) из регионального бюджета	0,00	0,00	0,00	0,00	0,00	0,00	0,00	0,00
Бюджет территориального государственного внебюджетного фонда (бюджет территориального фонда обязательного медицинского страхования)	0,00	0,00	0,00	0,00	0,00	0,00	0,00	0,00
Консолидированные бюджеты муниципальных образований:	0,00	0,00	0,00	0,00	0,00	0,00	0,00	0,00

Внебюджетные источники	0,00	0,00	0,00	0,00	0,00	0,00	0,00	0,00
Региональный проект «Оптимальная для восстановления здоровья медицинская реабилитация», в том числе	**0,00**	**63 092 192,00**	**31 960 858,00**	**33 192 425,00**	**0,00**	**0,00**	**0,00**	**128 245 475,00**
Региональный бюджет (всего), из них:	0,00	63 092 192,00	31 960 858,00	33 192 425,00	0,00	0,00	0,00	128 245 475,00
в том числе межбюджетные трансферты из федерального бюджета	0,00	42 042 300,00	18 522 600,00	18 277 000,00	0,00	0,00	0,00	78 841 900,00
межбюджетные трансферты местным бюджетам из регионального бюджета	0,00	0,00	0,00	0,00	0,00	0,00	0,00	0,00
межбюджетные трансферты бюджету территориального государственного внебюджетного фонда Российской Федерации (бюджету территориального фонда обязательного медицинского страхования) из регионального бюджета	0,00	0,00	0,00	0,00	0,00	0,00	0,00	0,00
Бюджет территориального государственного внебюджетного фонда (бюджет территориального фонда обязательного медицинского страхования)	0,00	0,00	0,00	0,00	0,00	0,00	0,00	0,00
Консолидированные бюджеты муниципальных образований:	0,00	0,00	0,00	0,00	0,00	0,00	0,00	0,00
Внебюджетные источники	0,00	0,00	0,00	0,00	0,00	0,00	0,00	0,00
Региональный проект «Здоровье для каждого», в том числе	**0,00**	**5 077 980,00**	**3 345 055,00**	**2 983 978,00**	**0,00**	**0,00**	**0,00**	**11 407 013,00**
Региональный бюджет (всего), из них:	0,00	5 077 980,00	3 345 055,00	2 983 978,00	0,00	0,00	0,00	11 407 013,00
в том числе межбюджетные трансферты из федерального бюджета	0,00	3 363 300,00	1 679 000,00	1 305 900,00	0,00	0,00	0,00	6 348 200,00
межбюджетные трансферты местным бюджетам из регионального бюджета	0,00	0,00	0,00	0,00	0,00	0,00	0,00	0,00
межбюджетные трансферты бюджету территориального государственного внебюджетного фонда Российской Федерации (бюджету территориального фонда обязательного медицинского страхования) из регионального бюджета	0,00	0,00	0,00	0,00	0,00	0,00	0,00	0,00
Бюджет территориального государственного внебюджетного фонда (бюджет территориального фонда обязательного медицинского страхования)	0,00	0,00	0,00	0,00	0,00	0,00	0,00	0,00
Консолидированные бюджеты муниципальных образований:	0,00	0,00	0,00	0,00	0,00	0,00	0,00	0,00
Внебюджетные источники	0,00	0,00	0,00	0,00	0,00	0,00	0,00	0,00
Региональный проект «Медицинские кадры», в том числе	**0,00**	**12 160 900,00**	**12 160 900,00**	**12 160 900,00**	**0,00**	**0,00**	**0,00**	**36 482 700,00**
Региональный бюджет (всего), из них:	0,00	12 160 900,00	12 160 900,00	12 160 900,00	0,00	0,00	0,00	36 482 700,00
в том числе межбюджетные трансферты из федерального бюджета	0,00	0,00	0,00	0,00	0,00	0,00	0,00	0,00

межбюджетные трансферты местным бюджетам из регионального бюджета	0,00	0,00	0,00	0,00	0,00	0,00	0,00	0,00
межбюджетные трансферты бюджету территориального государственного внебюджетного фонда Российской Федерации (бюджету территориального фонда обязательного медицинского страхования) из регионального бюджета	0,00	0,00	0,00	0,00	0,00	0,00	0,00	0,00
Бюджет территориального государственного внебюджетного фонда (бюджет территориального фонда обязательного медицинского страхования)	0,00	0,00	0,00	0,00	0,00	0,00	0,00	0,00
Консолидированные бюджеты муниципальных образований:	0,00	0,00	0,00	0,00	0,00	0,00	0,00	0,00
Внебюджетные источники	0,00	0,00	0,00	0,00	0,00	0,00	0,00	0,00
Региональный проект «Охрана материнства и детства», в том числе	**0,00**	**0,00**	**538 379 012,00**	**0,00**	**0,00**	**0,00**	**0,00**	**538 379 012,00**
Региональный бюджет (всего), из них:	0,00	0,00	538 379 012,00	0,00	0,00	0,00	0,00	538 379 012,00
в том числе межбюджетные трансферты из федерального бюджета	0,00	0,00	489 924 900,00	0,00	0,00	0,00	0,00	489 924 900,00
межбюджетные трансферты местным бюджетам из регионального бюджета	0,00	0,00	0,00	0,00	0,00	0,00	0,00	0,00
межбюджетные трансферты бюджету территориального государственного внебюджетного фонда Российской Федерации (бюджету территориального фонда обязательного медицинского страхования) из регионального бюджета	0,00	0,00	0,00	0,00	0,00	0,00	0,00	0,00
Бюджет территориального государственного внебюджетного фонда (бюджет территориального фонда обязательного медицинского страхования)	0,00	0,00	0,00	0,00	0,00	0,00	0,00	0,00
Консолидированные бюджеты муниципальных образований:	0,00	0,00	0,00	0,00	0,00	0,00	0,00	0,00
Внебюджетные источники	0,00	0,00	0,00	0,00	0,00	0,00	0,00	0,00
Иной региональный проект «Оптимальная для восстановления здоровья медицинская реабилитация», в том числе	**51 247 163,00**	**0,00**	**0,00**	**0,00**	**0,00**	**0,00**	**0,00**	**51 247 163,00**
Региональный бюджет (всего), из них:	51 247 163,00	0,00	0,00	0,00	0,00	0,00	0,00	51 247 163,00
в том числе межбюджетные трансферты из федерального бюджета	37 922 900,00	0,00	0,00	0,00	0,00	0,00	0,00	37 922 900,00
межбюджетные трансферты местным бюджетам из регионального бюджета	0,00	0,00	0,00	0,00	0,00	0,00	0,00	0,00
межбюджетные трансферты бюджету территориального государственного внебюджетного фонда Российской Федерации (бюджету территориального	0,00	0,00	0,00	0,00	0,00	0,00	0,00	0,00

фонда обязательного медицинского страхования) из регионального бюджета								
Бюджет территориального государственного внебюджетного фонда (бюджет территориального фонда обязательного медицинского страхования)	0,00	0,00	0,00	0,00	0,00	0,00	0,00	0,00
Консолидированные бюджеты муниципальных образований:	0,00	0,00	0,00	0,00	0,00	0,00	0,00	0,00
Внебюджетные источники	0,00	0,00	0,00	0,00	0,00	0,00	0,00	0,00
Иной региональный проект «Обеспечение расширенного неонатального скрининга», в том числе	**33 118 780,00**	**26 882 045,00**	**25 536 580,00**	**25 887 393,00**	**0,00**	**0,00**	**0,00**	**111 424 798,00**
Региональный бюджет (всего), из них:	33 118 780,00	26 882 045,00	25 536 580,00	25 887 393,00	0,00	0,00	0,00	111 424 798,00
в том числе межбюджетные трансферты из федерального бюджета	19 563 700,00	13 404 000,00	12 749 400,00	12 252 400,00	0,00	0,00	0,00	57 969 500,00
межбюджетные трансферты местным бюджетам из регионального бюджета	0,00	0,00	0,00	0,00	0,00	0,00	0,00	0,00
межбюджетные трансферты бюджету территориального государственного внебюджетного фонда Российской Федерации (бюджету территориального фонда обязательного медицинского страхования) из регионального бюджета	0,00	0,00	0,00	0,00	0,00	0,00	0,00	0,00
Бюджет территориального государственного внебюджетного фонда (бюджет территориального фонда обязательного медицинского страхования)	0,00	0,00	0,00	0,00	0,00	0,00	0,00	0,00
Консолидированные бюджеты муниципальных образований:	0,00	0,00	0,00	0,00	0,00	0,00	0,00	0,00
Внебюджетные источники	0,00	0,00	0,00	0,00	0,00	0,00	0,00	0,00
Иной региональный проект «Борьба с сахарным диабетом», в том числе	**51 320 596,00**	**0,00**	**0,00**	**0,00**	**0,00**	**0,00**	**0,00**	**51 320 596,00**
Региональный бюджет (всего), из них:	51 320 596,00	0,00	0,00	0,00	0,00	0,00	0,00	51 320 596,00
в том числе межбюджетные трансферты из федерального бюджета	38 380 500,00	0,00	0,00	0,00	0,00	0,00	0,00	38 380 500,00
межбюджетные трансферты местным бюджетам из регионального бюджета	0,00	0,00	0,00	0,00	0,00	0,00	0,00	0,00
межбюджетные трансферты бюджету территориального государственного внебюджетного фонда Российской Федерации (бюджету территориального фонда обязательного медицинского страхования) из регионального бюджета	0,00	0,00	0,00	0,00	0,00	0,00	0,00	0,00
Бюджет территориального государственного внебюджетного фонда (бюджет территориального фонда обязательного медицинского страхования)	0,00	0,00	0,00	0,00	0,00	0,00	0,00	0,00
Консолидированные бюджеты муниципальных образований:	0,00	0,00	0,00	0,00	0,00	0,00	0,00	0,00

Внебюджетные источники	0,00	0,00	0,00	0,00	0,00	0,00	0,00	0,00
Иной региональный проект «Развитие инфраструктуры здравоохранения», в том числе	**1 934 159 260,00**	**681 528 348,87**	**0,00**	**0,00**	**0,00**	**0,00**	**0,00**	**2 615 687 608,87**
Региональный бюджет (всего), из них:	1 934 159 260,00	681 528 348,87	0,00	0,00	0,00	0,00	0,00	2 615 687 608,87
в том числе межбюджетные трансферты из федерального бюджета	1 247 982 900,00	0,00	0,00	0,00	0,00	0,00	0,00	1 247 982 900,00
межбюджетные трансферты местным бюджетам из регионального бюджета	0,00	0,00	0,00	0,00	0,00	0,00	0,00	0,00
межбюджетные трансферты бюджету территориального государственного внебюджетного фонда Российской Федерации (бюджету территориального фонда обязательного медицинского страхования) из регионального бюджета	0,00	0,00	0,00	0,00	0,00	0,00	0,00	0,00
Бюджет территориального государственного внебюджетного фонда (бюджет территориального фонда обязательного медицинского страхования)	0,00	0,00	0,00	0,00	0,00	0,00	0,00	0,00
Консолидированные бюджеты муниципальных образований:	0,00	0,00	0,00	0,00	0,00	0,00	0,00	0,00
Внебюджетные источники	0,00	0,00	0,00	0,00	0,00	0,00	0,00	0,00
Ведомственный проект «Развитие инфраструктуры здравоохранения», в том числе	**245 851 336,13**	**546 347 905,76**	**312 176 600,00**	**312 176 600,00**	**179 300 000,00**	**179 300 000,00**	**179 300 000,00**	**1 954 452 441,89**
Региональный бюджет (всего), из них:	245 851 336,13	546 347 905,76	312 176 600,00	312 176 600,00	179 300 000,00	179 300 000,00	179 300 000,00	1 954 452 441,89
в том числе межбюджетные трансферты из федерального бюджета	0,00	0,00	0,00	0,00	0,00	0,00	0,00	0,00
межбюджетные трансферты местным бюджетам из регионального бюджета	0,00	0,00	0,00	0,00	0,00	0,00	0,00	0,00
межбюджетные трансферты бюджету территориального государственного внебюджетного фонда Российской Федерации (бюджету территориального фонда обязательного медицинского страхования) из регионального бюджета	0,00	0,00	0,00	0,00	0,00	0,00	0,00	0,00
Бюджет территориального государственного внебюджетного фонда (бюджет территориального фонда обязательного медицинского страхования)	0,00	0,00	0,00	0,00	0,00	0,00	0,00	0,00
Консолидированные бюджеты муниципальных образований:	0,00	0,00	0,00	0,00	0,00	0,00	0,00	0,00
Внебюджетные источники	0,00	0,00	0,00	0,00	0,00	0,00	0,00	0,00
Комплекс процессных мероприятий «Профилактика заболеваний и формирование здорового образа жизни. Развитие первичной медико-санитарной помощи», в том числе	**12 774 884 020,69**	**14 836 128 362,51**	**16 056 459 122,51**	**17 187 580 457,51**	**17 322 888 457,51**	**17 471 729 457,51**	**17 635 453 457,51**	**113 285 123 335,75**

Региональный бюджет (всего), из них:	7 538 401 520,69	7 736 764 662,51	8 440 157 522,51	9 058 746 457,51	9 058 746 457,51	9 058 746 457,51	9 058 746 457,51	59 950 309 535,75
в том числе межбюджетные трансферты из федерального бюджета	32 491 500,00	8 097 700,06	7 739 200,05	7 500 000,00	7 500 000,00	7 500 000,00	7 500 000,00	78 328 400,11
межбюджетные трансферты местным бюджетам из регионального бюджета	0,00	0,00	0,00	0,00	0,00	0,00	0,00	0,00
межбюджетные трансферты бюджету территориального государственного внебюджетного фонда Российской Федерации (бюджету территориального фонда обязательного медицинского страхования) из регионального бюджета	766 290 283,40	196 090 600,00	210 941 400,00	210 941 400,00	210 941 400,00	210 941 400,00	210 941 400,00	2 017 087 883,40
Бюджет территориального государственного внебюджетного фонда (бюджет территориального фонда обязательного медицинского страхования)	4 219 886 500,00	5 981 108 700,00	6 386 219 600,00	6 775 744 000,00	6 775 744 000,00	6 775 744 000,00	6 775 744 000,00	43 690 190 800,00
Консолидированные бюджеты муниципальных образований:	0,00	0,00	0,00	0,00	0,00	0,00	0,00	0,00
Внебюджетные источники	1 016 596 000,00	1 118 255 000,00	1 230 082 000,00	1 353 090 000,00	1 488 398 000,00	1 637 239 000,00	1 800 963 000,00	9 644 623 000,00
Комплекс процессных мероприятий «Совершенствование оказания специализированной, включая высокотехнологичную, медицинской помощи, скорой, в том числе скорой специализированной, медицинской помощи, медицинской эвакуации», в том числе	**10 799 165 491,66**	**13 852 233 479,12**	**14 524 547 301,49**	**15 205 508 921,49**	**15 321 575 921,49**	**15 449 249 921,49**	**15 589 691 921,49**	**100 741 972 958,23**
Региональный бюджет (всего), из них:	3 688 841 991,66	4 051 078 779,12	4 028 591 201,49	4 028 197 921,49	4 028 197 921,49	4 028 197 921,49	4 028 197 921,49	27 881 303 658,23
в том числе межбюджетные трансферты из федерального бюджета	19 107 100,00	24 654 499,94	20 479 199,95	20 064 100,00	20 064 100,00	20 064 100,00	20 064 100,00	144 497 199,89
межбюджетные трансферты местным бюджетам из регионального бюджета	0,00	0,00	0,00	0,00	0,00	0,00	0,00	0,00
межбюджетные трансферты бюджету территориального государственного внебюджетного фонда Российской Федерации (бюджету территориального фонда обязательного медицинского страхования) из регионального бюджета	0,00	0,00	0,00	0,00	0,00	0,00	0,00	0,00
Бюджет территориального государственного внебюджетного фонда (бюджет территориального фонда обязательного медицинского страхования)	6 238 290 500,00	8 841 918 700,00	9 440 797 100,00	10 016 635 000,00	10 016 635 000,00	10 016 635 000,00	10 016 635 000,00	64 587 546 300,00
Консолидированные бюджеты муниципальных образований:	0,00	0,00	0,00	0,00	0,00	0,00	0,00	0,00
Внебюджетные источники	872 033 000,00	959 236 000,00	1 055 159 000,00	1 160 676 000,00	1 276 743 000,00	1 404 417 000,00	1 544 859 000,00	8 273 123 000,00
Комплекс процессных мероприятий «Охрана здоровья матери и ребенка», в том числе	**1 762 362 616,60**	**2 401 327 100,00**	**2 557 850 200,00**	**2 712 859 400,00**	**2 736 067 400,00**	**2 761 595 400,00**	**2 789 677 400,00**	**17 721 739 516,60**
Региональный бюджет (всего), из них:	137 286 200,00	153 341 400,00	151 416 400,00	151 416 400,00	151 416 400,00	151 416 400,00	151 416 400,00	1 047 709 600,00

в том числе межбюджетные трансферты из федерального бюджета	0,00	0,00	0,00	0,00	0,00	0,00	0,00	0,00
межбюджетные трансферты местным бюджетам из регионального бюджета	0,00	0,00	0,00	0,00	0,00	0,00	0,00	0,00
межбюджетные трансферты бюджету территориального государственного внебюджетного фонда Российской Федерации (бюджету территориального фонда обязательного медицинского страхования) из регионального бюджета	0,00	0,00	0,00	0,00	0,00	0,00	0,00	0,00
Бюджет территориального государственного внебюджетного фонда (бюджет территориального фонда обязательного медицинского страхования)	1 450 713 416,60	2 056 186 700,00	2 195 455 800,00	2 329 367 000,00	2 329 367 000,00	2 329 367 000,00	2 329 367 000,00	15 019 823 916,60
Консолидированные бюджеты муниципальных образований:	0,00	0,00	0,00	0,00	0,00	0,00	0,00	0,00
Внебюджетные источники	174 363 000,00	191 799 000,00	210 978 000,00	232 076 000,00	255 284 000,00	280 812 000,00	308 894 000,00	1 654 206 000,00
Комплекс процессных мероприятий «Организация медицинской реабилитации и санаторно-курортного лечения», в том числе	**240 016 841,30**	**261 961 526,00**	**257 504 502,00**	**258 100 502,00**	**258 757 502,00**	**259 479 502,00**	**260 273 502,00**	**1 796 093 877,30**
Региональный бюджет (всего), из них:	235 084 841,30	256 536 526,00	251 536 502,00	251 536 502,00	251 536 502,00	251 536 502,00	251 536 502,00	1 749 303 877,30
в том числе межбюджетные трансферты из федерального бюджета	0,00	0,00	0,00	0,00	0,00	0,00	0,00	0,00
межбюджетные трансферты местным бюджетам из регионального бюджета	0,00	0,00	0,00	0,00	0,00	0,00	0,00	0,00
межбюджетные трансферты бюджету территориального государственного внебюджетного фонда Российской Федерации (бюджету территориального фонда обязательного медицинского страхования) из регионального бюджета	0,00	0,00	0,00	0,00	0,00	0,00	0,00	0,00
Бюджет территориального государственного внебюджетного фонда (бюджет территориального фонда обязательного медицинского страхования)	0,00	0,00	0,00	0,00	0,00	0,00	0,00	0,00
Консолидированные бюджеты муниципальных образований:	0,00	0,00	0,00	0,00	0,00	0,00	0,00	0,00
Внебюджетные источники	4 932 000,00	5 425 000,00	5 968 000,00	6 564 000,00	7 221 000,00	7 943 000,00	8 737 000,00	46 790 000,00
Комплекс процессных мероприятий «Совершенствование системы оказания паллиативной медицинской помощи», в том числе	**231 541 190,00**	**260 755 256,00**	**260 553 336,00**	**261 412 990,00**	**261 443 990,00**	**261 477 990,00**	**261 514 990,00**	**1 798 699 742,00**
Региональный бюджет (всего), из них:	231 308 190,00	260 498 256,00	260 271 336,00	261 101 990,00	261 101 990,00	261 101 990,00	261 101 990,00	1 796 485 742,00
в том числе межбюджетные трансферты из федерального бюджета	30 398 600,00	28 649 000,00	27 312 800,00	26 300 300,00	26 300 300,00	26 300 300,00	26 300 300,00	191 561 600,00
межбюджетные трансферты местным бюджетам из регионального бюджета	0,00	0,00	0,00	0,00	0,00	0,00	0,00	0,00
межбюджетные трансферты бюджету	0,00	0,00	0,00	0,00	0,00	0,00	0,00	0,00

территориального государственного внебюджетного фонда Российской Федерации (бюджету территориального фонда обязательного медицинского страхования) из регионального бюджета								
Бюджет территориального государственного внебюджетного фонда (бюджет территориального фонда обязательного медицинского страхования)	0,00	0,00	0,00	0,00	0,00	0,00	0,00	0,00
Консолидированные бюджеты муниципальных образований:	0,00	0,00	0,00	0,00	0,00	0,00	0,00	0,00
Внебюджетные источники	233 000,00	257 000,00	282 000,00	311 000,00	342 000,00	376 000,00	413 000,00	2 214 000,00
Комплекс процессных мероприятий «Управление кадровыми ресурсами здравоохранения», в том числе	**706 578 099,44**	**902 410 151,25**	**854 339 285,00**	**881 387 765,00**	**898 936 765,00**	**918 239 765,00**	**939 472 765,00**	**6 101 364 595,69**
Региональный бюджет (всего), из них:	574 735 099,44	757 382 151,25	694 808 285,00	705 904 765,00	705 904 765,00	705 904 765,00	705 904 765,00	4 850 544 595,69
в том числе межбюджетные трансферты из федерального бюджета	20 905 000,00	20 622 500,00	19 425 000,00	18 315 000,00	18 315 000,00	18 315 000,00	18 315 000,00	134 212 500,00
межбюджетные трансферты местным бюджетам из регионального бюджета	0,00	0,00	0,00	0,00	0,00	0,00	0,00	0,00
межбюджетные трансферты бюджету территориального государственного внебюджетного фонда Российской Федерации (бюджету территориального фонда обязательного медицинского страхования) из регионального бюджета	0,00	0,00	0,00	0,00	0,00	0,00	0,00	0,00
Бюджет территориального государственного внебюджетного фонда (бюджет территориального фонда обязательного медицинского страхования)	0,00	0,00	0,00	0,00	0,00	0,00	0,00	0,00
Консолидированные бюджеты муниципальных образований:	0,00	0,00	0,00	0,00	0,00	0,00	0,00	0,00
Внебюджетные источники	131 843 000,00	145 028 000,00	159 531 000,00	175 483 000,00	193 032 000,00	212 335 000,00	233 568 000,00	1 250 820 000,00
Комплекс процессных мероприятий «Совершенствование системы обеспечения лекарственными препаратами и медицинскими изделиями, в том числе в амбулаторных условиях», в том числе	**2 053 865 318,51**	**2 344 438 297,00**	**2 426 690 600,00**	**2 514 915 337,00**	**2 514 915 337,00**	**2 514 915 337,00**	**2 514 915 337,00**	**16 884 655 563,51**
Региональный бюджет (всего), из них:	2 053 865 318,51	2 344 438 297,00	2 426 690 600,00	2 514 915 337,00	2 514 915 337,00	2 514 915 337,00	2 514 915 337,00	16 884 655 563,51
в том числе межбюджетные трансферты из федерального бюджета	475 164 600,00	512 441 700,00	529 155 800,00	546 255 500,00	546 255 500,00	546 255 500,00	546 255 500,00	3 701 784 100,00
межбюджетные трансферты местным бюджетам из регионального бюджета	0,00	0,00	0,00	0,00	0,00	0,00	0,00	0,00
межбюджетные трансферты бюджету территориального государственного внебюджетного фонда Российской Федерации (бюджету территориального фонда обязательного медицинского страхования) из регионального бюджета	0,00	0,00	0,00	0,00	0,00	0,00	0,00	0,00

Бюджет территориального государственного внебюджетного фонда (бюджет территориального фонда обязательного медицинского страхования)	0,00	0,00	0,00	0,00	0,00	0,00	0,00	0,00
Консолидированные бюджеты муниципальных образований:	0,00	0,00	0,00	0,00	0,00	0,00	0,00	0,00
Внебюджетные источники	0,00	0,00	0,00	0,00	0,00	0,00	0,00	0,00
Комплекс процессных мероприятий «Развитие информатизации в здравоохранении», в том числе	**15 685 590,48**	**16 401 000,00**	**16 401 000,00**	**16 401 000,00**	**16 401 000,00**	**16 401 000,00**	**16 401 000,00**	**114 091 590,48**
Региональный бюджет (всего), из них:	15 685 590,48	16 401 000,00	16 401 000,00	16 401 000,00	16 401 000,00	16 401 000,00	16 401 000,00	114 091 590,48
в том числе межбюджетные трансферты из федерального бюджета	0,00	0,00	0,00	0,00	0,00	0,00	0,00	0,00
межбюджетные трансферты местным бюджетам из регионального бюджета	0,00	0,00	0,00	0,00	0,00	0,00	0,00	0,00
межбюджетные трансферты бюджету территориального государственного внебюджетного фонда Российской Федерации (бюджету территориального фонда обязательного медицинского страхования) из регионального бюджета	0,00	0,00	0,00	0,00	0,00	0,00	0,00	0,00
Бюджет территориального государственного внебюджетного фонда (бюджет территориального фонда обязательного медицинского страхования)	0,00	0,00	0,00	0,00	0,00	0,00	0,00	0,00
Консолидированные бюджеты муниципальных образований:	0,00	0,00	0,00	0,00	0,00	0,00	0,00	0,00
Внебюджетные источники	0,00	0,00	0,00	0,00	0,00	0,00	0,00	0,00
Комплекс процессных мероприятий «Обеспечение деятельности министерства здравоохранения Липецкой области и подведомственных учреждений», в том числе	**152 597 799,08**	**190 768 875,15**	**160 979 480,00**	**161 304 080,00**	**161 304 080,00**	**161 304 080,00**	**161 304 080,00**	**1 149 562 474,23**
Региональный бюджет (всего), из них:	152 597 799,08	190 768 875,15	160 979 480,00	161 304 080,00	161 304 080,00	161 304 080,00	161 304 080,00	1 149 562 474,23
в том числе межбюджетные трансферты из федерального бюджета	1 640 300,00	1 368 400,00	1 418 500,00	1 465 400,00	1 465 400,00	1 465 400,00	1 465 400,00	10 288 800,00
межбюджетные трансферты местным бюджетам из регионального бюджета	0,00	0,00	0,00	0,00	0,00	0,00	0,00	0,00
межбюджетные трансферты бюджету территориального государственного внебюджетного фонда Российской Федерации (бюджету территориального фонда обязательного медицинского страхования) из регионального бюджета	0,00	0,00	0,00	0,00	0,00	0,00	0,00	0,00
Бюджет территориального государственного внебюджетного фонда (бюджет территориального фонда обязательного медицинского страхования)	0,00	0,00	0,00	0,00	0,00	0,00	0,00	0,00
Консолидированные бюджеты	0,00	0,00	0,00	0,00	0,00	0,00	0,00	0,00

муниципальных образований:								
Внебюджетные источники	0,00	0,00	0,00	0,00	0,00	0,00	0,00	0,00
Комплекс процессных мероприятий «Обеспечение устойчивого функционирования и развития инфраструктуры, укрепление материально-технической базы подведомственных учреждений», в том числе	**4 780 893 349,57**	**2 640 872 590,13**	**687 641 189,75**	**687 690 493,01**	**0,00**	**0,00**	**0,00**	**8 797 097 622,46**
Региональный бюджет (всего), из них:	4 780 893 349,57	2 640 872 590,13	687 641 189,75	687 690 493,01	0,00	0,00	0,00	8 797 097 622,46
в том числе межбюджетные трансферты из федерального бюджета	0,00	0,00	0,00	0,00	0,00	0,00	0,00	0,00
межбюджетные трансферты местным бюджетам из регионального бюджета	0,00	0,00	0,00	0,00	0,00	0,00	0,00	0,00
межбюджетные трансферты бюджету территориального государственного внебюджетного фонда Российской Федерации (бюджету территориального фонда обязательного медицинского страхования) из регионального бюджета	0,00	0,00	0,00	0,00	0,00	0,00	0,00	0,00
Бюджет территориального государственного внебюджетного фонда (бюджет территориального фонда обязательного медицинского страхования)	0,00	0,00	0,00	0,00	0,00	0,00	0,00	0,00
Консолидированные бюджеты муниципальных образований:	0,00	0,00	0,00	0,00	0,00	0,00	0,00	0,00
Внебюджетные источники	0,00	0,00	0,00	0,00	0,00	0,00	0,00	0,00

»;

5) приложение к государственной программе Липецкой области изложить в следующей редакции:

«Приложение
к государственной программе
Липецкой области

I. Обоснование необходимости реализации программы модернизации первичного звена здравоохранения Липецкой области и ее соответствие целям государственной программы «Развитие здравоохранения Липецкой области»

Программа модернизации первичного звена здравоохранения Липецкой области (далее – Программа) представляет собой комплекс социально-экономических, организационных и иных мероприятий, увязанных по ресурсам, исполнителям, срокам реализации, и включает анализ состояния общественного здоровья, первичного звена здравоохранения Липецкой области, а также основные цели, задачи и способы его совершенствования на основе применения системного подхода.

1. Состояние общественного здоровья в Липецкой области

По состоянию на 01.01.2019 численность населения Липецкой области составляет 1 144 035 человек, в том числе взрослое население –926 637 чел., население трудоспособного возраста –614872 человека.

В возрастной структуре населения области лица младше трудоспособного возраста составляют – 17,2%, трудоспособное население – 53,7%, старше трудоспособного возраста – 29,1%. Соотношение мужчин и женщин: 1/1,2.

Уровень рождаемости с 2015 по 2019 годы снизился на 25,9%, или с 11,6 до 8,6на 1000 чел. населения. Объясняется это уменьшением количества женщин фертильного возраста (в 2015г. – 270,0 тыс., в 2019г. – 256,2).

Уровень смертности за период с 2015 по 2019годы снизился на 6,5%, или с 15,3 до 14,3на 1000 чел. населения.

В структуре причин смерти населения области в разрезе основных классов I место занимают болезни системы кровообращения (40,0%), II место - новообразования (13,2%), III место – болезни нервной системы (8,4%), IV место - несчастные случаи, травмы, отравления (6,8%), V место - болезни органов пищеварения (3,9%), VI место - болезни органов дыхания (3,8%).

Смертность населения за период с 2015 по 2019 годы сократилась за счет уменьшения случаев смерти от инфекционных и паразитарных болезней - на 21,8%, от болезней органов дыхания - на 19,2%, от несчастных случаев, травм и отравлений - на 20,9%, от болезней органов пищеварения – на 24,0%.

В то же время смертность населения области за 2019 год остается выше среднероссийского уровня на 16,3%. Смертность от болезней органов дыхания - выше на 37,7% (Липецкая область – 54,4 на 100 тыс. населения, Российская

Федерация – 39,5 на 100 тыс. населения). Сохраняется на высоком уровне смертность от внешних причин (Липецкая область –97,0 на 100 тыс. населения, Российская Федерация – 87,4 на 100 тыс. населения).

Смертность от злокачественных новообразований в 2019 году ниже уровня 2015года на 2,7%. В структуре смертности от злокачественных новообразований (далее - ЗНО) на I месте – ЗНО трахеи, бронхов, легких (18,9%); на II месте - ЗНО желудка (9,9%); на III месте –ЗНО молочной железы (7,5%); на IV месте - ЗНО поджелудочной железы (6,7%); на V месте - ЗНО ободочной кишки(6,5%).

Смертность населения трудоспособного возраста за период с 2015 по 2019 годы сократилась на 15,4%, или с 565,4 до 478,6 на 100 тыс. человек соответствующего возраста.

В структуре смертности населения трудоспособного возраста по основным классам причин I место занимают болезни системы кровообращения (32,0%), II - несчастные случаи, травмы и отравления (25,3%), III - новообразования (15,1%), IV - болезни органов пищеварения (7,5%), V - болезни органов дыхания (1,8%) и болезни нервной системы (1,8%), VI - инфекционные и паразитарные болезни (1,4%).

Среди умерших в трудоспособном возрасте 80,7% составляют мужчины. В 2019г. по причинам, изложенным выше, зарегистрировано снижение смертности до 478,6 на 100 тыс. человек соответствующего возраста, в том от новообразований – с 90,7 до 72,2 на 100 тыс. человек соответствующего возраста, от болезней органов дыхания с 17,2 до 8,5 на 100 тыс. человек соответствующего возраста, от болезней органов пищеварения с 62,0 до 35,9 на 100 тыс. человек соответствующего возраста, от несчастных случаев, травм и отравлений - со 156,5 до 121,3 на 100 тыс. человек соответствующего возраста.

Смертность мужчин трудоспособного возраста выше аналогичного показателя у женщин: от новообразований - в 2,1 раза, болезней системы пищеварения – в 2,7 раза, от инфекционных и паразитарных болезней – в 5,0 раз, от болезней системы кровообращения – в 4,4 раза, несчастных случаев и отравлений – в 6,2 раз, болезней органов дыхания – в 5,0 раз.

Показатель естественной убыли населения с 2015 по 2019годы увеличился на 54,1%, или с (-3,7) до (-5,7) на 1000 чел. населения.

Средняя продолжительность жизни в Липецкой области за анализируемый период возросла на 1,87года (с 71,07 до 72,94 года по среднему варианту прогноза 2019 г.), в том числе у мужчин – на 2,29года (с 65,26 до 67,55 лет), у женщин - на 1,23года (с 76,77 до 78,00 лет).

Липецкая область относится к территориям с высоким уровнем антропотехногенной нагрузки на окружающую среду. Интенсивное развитие промышленности региона повлекло за собой целый ряд экологических проблем: загрязнение атмосферного воздуха, ухудшение качества поверхностных и подземных вод, накопление отходов производства и потребления.

Жители региона проживают в условиях комплексного воздействия химических факторов окружающей среды, обусловленного загрязнением

токсичными веществами атмосферного воздуха, питьевой воды, почвы, продуктов питания.

Самыми неблагополучными территориями с высокой антропотехногенной нагрузкой являются г. Липецк, Липецкий и Воловский муниципальные округа. Наиболее благополучными являются Измалковский, Становлянский муниципальные округа, Краснинский, Усманский районы и г. Елец.

В районах области и в г. Липецке наиболее значимым фактором является загрязнение питьевой воды (вклад в КПАТН по области составляет 43,84%). Основными загрязнителями питьевой воды в области являются нитраты, железо, марганец, бор, фтор, повышенная жесткость.

Высокая антропотехногенная нагрузка является причиной загрязнения почвы, наиболее высокий показатель в г. Ельце (66,6% при среднеобластном 23,06%). Относительно стабильной остается ситуация по уровню гамма-фона. Удельный вес данного показателя составляет 14,56% КПАТН.

Для крупных городов региона (Липецк и Елец) ведущим фактором риска для здоровья населения является загрязнение атмосферного воздуха, обеспечивающего вклад в суммарную антропотехногенную нагрузку 255 и 3,63% соответственно.

Липецкая область входит в число территорий, подвергшихся радиационному воздействию вследствие аварии на Чернобыльской АЭС. Наиболее пострадали Данковский, Усманский, Лев-Толстовский, Чаплыгинский, Краснинский, Грязинский, Добринский районы и Становлянский, Измалковский муниципальные округа.

Показатель общей заболеваемости всего населения по обращаемости за период с 2015 по 2019 годы характеризуется снижением: с 1473,8 до 1473,0 случаев на 1000 чел. населения, что на 10,7% ниже, чем по России в целом. У каждого жителя области регистрируется около 1,5 заболеваний (в России - 1,7).

В структуре общей заболеваемости всего населения I место занимают болезни органов дыхания (21,6%), II место - болезни системы кровообращения (20,2%), III место - болезни костно-мышечной и соединительной ткани (8,3%), IV место – болезни органов пищеварения (7,3%), болезни мочеполовой системы (7,3%) и травмы отравления и некоторые другие последствия воздействия внешних причин (7,3%), V место - болезни глаза и его придаточного аппарата (5,5%), VI место – болезни эндокринной системы, расстройства питания и нарушения обмена веществ (4,4%) VII место – новообразования (3,5%).

Отмечается высокий уровень заболеваемости новообразованиями (на 0,4% выше среднероссийского уровня), болезнями системы кровообращения (на 15,3% выше среднероссийского уровня), психическими расстройствами и расстройствами поведения (на 18,0% выше среднероссийского уровня), травмы, отравления и некоторые другие последствия воздействия внешних причин - выше среднероссийского уровня на 19,7%.

Ниже среднероссийского уровня заболеваемость болезнями эндокринной системы, расстройствами питания и нарушения обмена веществ (на 25,9%), болезнями органов дыхания (на 22,0%), некоторыми инфекционными и паразитарными болезнями (на 11,8%), заболеваемость

болезнями органов пищеварения на 5,3% ниже показателя по Российской Федерации.

При анализе заболеваемости болезнями глаза и его придаточного аппарата за период 2015-2019 гг. отмечается низкий уровень по сравнению со среднероссийскими значениями (на 21,5% ниже данного показателя по России).

На этом фоне отмечается рост числа направленных для оказания медицинской помощи за пределы области больных и высокая загруженность офтальмологических коек в регионе, что свидетельствует о недостаточности собственных лечебно-диагностических ресурсов.

Выше среднероссийской сохраняется заболеваемость алкоголизмом и алкогольными психозами. Согласно данным за 2019 год, она составила 1316,2 на 100 тыс. населения, превышая в 1,5 раза аналогичный показатель по Российской Федерации. Отмечается снижение заболеваемости наркоманией со 158,6 на 100 тыс. населения в 2015 году до 130,6 в 2019 году на 100 тыс. населения, на 14,1% ниже показателя по Российской Федерации.

При анализе показателя состоящих на учете с диагнозом «наркомания» (без учета потребления наркотиков с вредными последствиями) в сравнении с 2015 годом сохраняется тенденция к снижению (на 20,2%) официально зарегистрированных больных с данной патологией с 1717 человек в 2015 году до 1355 человек в 2019 году (118,4 на 100 тыс. населения).

Следует отметить, что при оценке распространенности наркологической патологии среди населения нельзя интерпретировать рост учтенной заболеваемости наркоманией, как сугубо отрицательное явление. Наоборот, тенденция к увеличению лиц с данной патологией, находящихся под наблюдением медицинских работников, особенно на ранних стадиях развития наркомании, позволяет, с одной стороны, сделать этот процесс контролируемым, то есть предупредить эпидемический характер распространения наркомании и связанных с ней заболеваний инфекционного характера (ВИЧ/СПИД, вирусные гепатиты), с другой стороны, позволяет повысить эффективность лечебных и реабилитационных программ.

Отмечается рост заболеваемости злокачественными новообразованиями с 466,6 на 100 тыс. населения в 2015 году до 473,8 в 2019 году на 100 тыс. населения, что на8,6% выше среднероссийского уровня. Это связано со специфической экологической ситуацией на территории области, продолжающимся старением населения, а также хорошей выявляемостью заболеваний. В 2019 году в Липецкой области было выявлено 5420 случаев злокачественных новообразований (2530 у мужчин и 2890 у женщин), что выше уровня 2015 года на 17 человек (0,3%).

Структура заболеваемости злокачественными новообразованиями всего населения в 2019 году: I место - другие новообразования кожи (исключая меланому) –17,5%, II место - злокачественные новообразования предстательной железы – 14,0%, III место - молочной железы - 10,7%, IV место - тела матки – 9,4%, V место - трахеи, бронхов, легкого – 9,0%, VI место –опухоли желудка – 6,1%, VII место –ободочной кишки – 5,9%.

Заболеваемость туберкулезом имеет тенденцию к снижению: с 28,8 в 2015 г. до 21,9 на 100 тыс. населения в 2019 г., что на 46,8% ниже

среднероссийского уровня. Снижение заболеваемости сопровождается сокращением смертности от данной причины за период с 2015 по 2019 годы с 2,4 до 1,6 на 100 тыс. населения.

Заболеваемость туберкулезом детского населения – 3,2 на 100 тыс. дет.нас. (2015 г. – 5,1). Отмечается рост заболеваемости среди подростков: с 10,0 на 100 тыс. населения в 2015 г. до 12,5 в 2019 г. Удельный вес больных с первичной множественной лекарственной устойчивостью уменьшился и составил в 2018 году – 20,6% (в 2014 г. – 26.2%). Удельный вес больных с множественной лекарственной устойчивостью вырос с 53,8% в 2014 г. до 65,3% в 2018 г.

За период с 2015 г. по 2019 г. уровень общей заболеваемости среди подростков вырос на 0,2% (с 1733,6 до 1736,5), среди детей – 0,1% (с 1687,8 до 1688,7).

В структуре заболеваемости детского населения I место занимают болезни органов дыхания (53,9%), II – травмы отравлениям и некоторые другие последствия воздействия внешних причин (9,4%); III – болезни глаза и его придаточного аппарата (4,8%), IV – болезни органов пищеварения (4,6%), V – некоторые инфекционные и паразитарные болезни и болезни костно-мышечной системы и соединительной ткани (4,4%), VI – болезни кожи и подкожной клетчатки (3,8%), VII – болезни нервной системы (3,1%).

В структуре заболеваемости подростков I место принадлежит болезням органов дыхания (34,3%), II - болезням органов пищеварения (10,6%); III - травмам, отравлениям и некоторым другим последствиям воздействия внешних причин (10,2%), IV - болезням глаза и его придатков (8,4%), V - болезням костно-мышечной системы (7,9%), VI - болезням нервной системы (5,7%), VII - болезням кожи и подкожной клетчатки (5,3%).

Реструктуризация возрастного состава населения привела к увеличению абсолютной численности и удельного веса лиц старше трудоспособного возраста, при этом 90% всех заболеваний лиц старше трудоспособного населения определяют хронические длительнотекущие болезни, предъявляющие повышенные требования к ресурсоемким и дорогостоящим видам лечения: заболевания системы кровообращения, новообразования, болезни костно-мышечной системы и соединительной ткани, болезни органов пищеварения, болезни нервной системы и органов чувств и т.п.

Среди взрослого населения отмечается снижение заболеваемости по следующим классам: беременность, роды и послеродовой период – на 50,1%, психические расстройства и расстройства поведения – на 12,8%, болезни глаза и его придаточного аппарата – на 11,0%, болезни органов дыхания – на 4,7%, болезни костно-мышечной системы и соединительной ткани – на 3,7%, некоторые инфекционные и паразитарные болезни – на 3,5%, травмы, отравления и некоторые другие последствия воздействия внешних причин – на 0,9% и болезни эндокринной системы, расстройства питания и нарушения обмена веществ на 0,1%.

Отмечается рост общей заболеваемости болезнями крови, кроветворных органов и отдельных нарушений, вовлекающих иммунный механизм – на 41,4%, новообразования – на 9,5%, болезни органов пищеварения – на 8,6%,

болезни системы кровообращения – на 8,1%, болезни нервной системы – на 7,8%, болезни уха и сосцевидного отростка – на 4,8%, болезни кожи и подкожной клетчатки – на 1,0% и болезни мочеполовой системы на 0,3%.

В структуре заболеваемости взрослого населения I место принадлежит болезням системы кровообращения (25,7%), на II - болезни органов дыхания (13,3), на III - болезни костно-мышечной системы и соединительной ткани (9,2%), на IV - болезни мочеполовой системы (8,6%), на V - болезни органов пищеварения (7,9%), на VI - травмы, отравления и некоторые другие последствия воздействия внешних причин (6,7%), на VII - болезни глаза и его придаточного аппарата (5,5%).

В течение последних 10 лет Липецкая область не относится к территориям Российской Федерации с высоким уровнем распространения ВИЧ-инфекции. По итогам 2019 года показатель распространенности ВИЧ-инфекции составил 30,4 на 100 тыс. населения (по РФ – 54,6 на 100 тыс. населения). Показатель заболеваемости острым гепатитом В в 2019 г. составил 0,3 на 100 тыс. населения, снизившись по сравнению с 2015 г. (0,8 на 100 тыс. населения) на 62,5%, острым гепатитом С в 2019 г.- 0,6 на 100 тыс. населения против 1,3 на 100 тыс. населения в 2015 году (снижение на 53,8%).

В 2019 году впервые было признано инвалидами 4809 человек. Первичный выход на инвалидность составил 51,9 на 10 тыс. населения.

Большая часть всей первичной инвалидности взрослого населения обусловлена злокачественными новообразованиями – 38,4%; еще 28,1% – болезнями системы кровообращения; психическими расстройствами и расстройства поведения – 6,3%. Последствия производственных травм составили 0,3%, 85,7% из них связаны с последствиями травм опорно-двигательного аппарата. У 5 (0,1%) человек были зарегистрированы профессиональные болезни.

Ведущие причины инвалидности в значительной мере определяются возрастным составом инвалидов. Так, 58,3% лиц, впервые признанных инвалидами, имели пенсионный возраст (мужчины – старше 60 лет, женщины – старше 55 лет), 26,9% составляет население в возрасте 45-55 лет (женщины) и 45-59 лет (мужчины). Доля «молодых» (от 18 до 44 лет) инвалидов – 14,8%.

В свою очередь, нозологический и возрастной состав инвалидов определяют структуру инвалидности по тяжести. Подавляющее большинство инвалидов –43,1% имеют третью группу, доли инвалидов второй группы– 33,1% и первой– 23,8%.

Таким образом, несмотря на положительные изменения ряда медико-демографических показателей, требуется продолжить работу по снижению смертности населения в Липецкой области, снижению заболеваемости хроническими неинфекционными заболеваниями, повышению доступности и качества медицинской помощи взрослому и детскому населению.

Создание условий для повышения качества и доступности первичной медико-санитарной помощи населению области с учетом актуальной медико-демографической ситуации является приоритетным направлением государственной политики в сфере здравоохранения.

В соответствии с Указом Президента Российской Федерации от 07.05.2018 № 204 «О национальных целях и стратегических задачах развития Российской Федерации на период до 2024 года», перечнем поручений Президента Российской Федерации по итогам совещания о модернизации первичного звена здравоохранения от 02.09.2019 №Пр-1755, постановлением Правительства Российской Федерации от 09.10.2019 № 1304 «Об утверждении принципов модернизации первичного звена здравоохранения Российской Федерации и Правил проведения экспертизы проектов региональных программ модернизации первичного звена здравоохранения, осуществления мониторинга и контроля за реализацией региональных программ модернизации первичного звена здравоохранения», постановлением Правительства Липецкой области от 26.12.2023 № 771 «Об утверждении государственной программы «Развитие здравоохранения Липецкой области» приоритетным направлением государственной политики в сфере здравоохранения является создание условий для повышения доступности и качества первичной медико-санитарной медицинской помощи гражданам Российской Федерации путем строительства (реконструкции, капитального ремонта), оснащения оборудованием, автотранспортными средствами цифровизации и укрепления кадрового потенциала медицинских организаций, на базе которых оказывается первичная медико-санитарная помощи.

2. Организация первичной медико-санитарной помощи на территории Липецкой области

Административное деление Липецкой области включает 312 муниципальных образований, в том числе: 2 города областного подчинения, образующие Липецкий городской округ, и Елецкий городской округ, 13 муниципальных районов, 5 округов, 6 городских поселений и 286 сельских поселения.

Компактные размеры области (протяженность с севера на юг - 200 км, с запада на восток - 150 км), средняя плотность населения (47,38 чел./кв. км), развитость транспортной инфраструктуры (протяженность автомобильных дорог общего пользования с твердым покрытием в области превышает 7800 км, густота автомобильных дорог общего пользования с твердым покрытием – более 250 на 1000 кв. км территории, удельный вес автодорог с твердым покрытием в общей протяженности автодорог общего пользования - 90%) обеспечивают получение необходимой медицинской помощи в установленные сроки.

Основой системы оказания медицинской помощи населению Липецкой области является первичная медико-санитарная помощь (ПМСП), которая оказывается в плановой и неотложной формах в амбулаторных условиях и условиях дневного стационара по территориально-участковому принципу.

По состоянию на 1 января 2020 года в Липецкой области оказание первичной медико-санитарной помощи осуществляется: 11 самостоятельными поликлиниками, 32 взрослыми поликлиническими отделениями при

больничных учреждениях, 22 врачебными амбулаториями, 66 отделениями общей врачебной практики, 377ФАПами, 7 диспансерами, 14 женскими консультациями и 35 акушерско-гинекологическими кабинетами, 1 областной и 2 городскими детскими больницами, 31 детским поликлиническим отделением при больничных организациях.

В амбулаторно-поликлиническом звене здравоохранения заняты 2183 врача и 5296 средних медицинских работника. Укомплектованность врачами с учетом совместительства 1,2 составляет 70,2%, средними медицинскими работниками – 83,5% при коэффициенте совместительства 1,2.

По состоянию на 01.01.2020 в 160 сельских поселениях с численностью населения менее 100 человек организовано 160 домовых хозяйств с выделением ответственных лиц, прошедших обучение по программе первой помощи (само- и взаимопомощь) и оснащением необходимыми средствами для оказания первой помощи. Все домовые хозяйства укомплектованы средствами связи, стандартными аптечками для оказания первой помощи в сельских поселениях. Все ответственные за оказание первой помощи прошли соответствующую подготовку.

Расходные материалы своевременно пополняются фельдшерами ФАП, курирующими домовое хозяйство.

В 8-ми районах области для оказания медицинской помощи жителям малонаселенных и отдаленных населенных пунктов используются мобильные диагностические комплексы, из них 7 ед. получены в рамках реализации нацпроекта «Здравоохранение».

Скорую медицинскую помощь населению области оказывают ГУЗ «Липецкая областная станция скорой медицинской помощи и медицины катастроф» с подстанциями в городах Липецке и Ельце и 18 отделений скорой медицинской помощи в муниципальных районах области. Организована работа 32-х отделений и кабинетов неотложной помощи при поликлиниках.

Для обеспечения равных условий получения медицинской помощи отработана логистика рационального использования кадровых и материально-технических ресурсов: всем медицинским организациям определены зоны ответственности, разработаны схемы маршрутизации потоков больных. Маршрутизация пациентов и движение потоков больных обеспечены дополнительными мощностями санитарного автопарка, оснащенного навигационными комплексами ГЛОНАСС и единой системой диспетчеризации.

Стационарная круглосуточная медицинская помощь сельскому населению Липецкой области оказывается 18 медицинскими организациями (районными и центральными районными больницами), имеющими статус юридического лица. Совокупная мощность стационарного звена составляет 2 399 круглосуточных коек.

Отработана логистика рационального использования кадровых и материально-технических ресурсов: всем медицинским организациям определены зоны ответственности, разработаны схемы маршрутизации потоков больных.

Первичная доврачебная помощь населению Липецкой области оказывается медицинскими работниками со средним медицинским

образованием (фельдшеры, медицинские сестры и др.) На фельдшеров при организации оказания ПСМП возложены отдельные функции лечащего врача, включая назначение и применение лекарственных препаратов, выдачу листков временной нетрудоспособности. Фельдшерско-акушерские пункты (ФАП), в чьи задачи входит оказание доврачебной помощи, обеспечение населения лекарственными препаратами, патронаж детей и беременных, наблюдение за состоянием здоровья отдельных категорий граждан, осуществление профилактических мероприятий под руководством врача и выполнение его назначений, являются основных звеном в организации медицинской помощи в малонаселенных и удаленных пунктах Липецкой области. В 2019 году на ФАПах зарегистрировано 805 377 посещений.

Дополнительное профессиональное образование в регионе получили 406 фельдшеров по правилам отпуска лекарственных препаратов для медицинского применения медицинскими организациями, имеющими лицензию на фармацевтическую деятельность, в обособленных подразделениях (амбулатории, фельдшерские, фельдшерско-акушерские пункты, отделения общей врачебной практики), расположенных в сельских поселениях, в которых отсутствуют аптечные организации.

Первичная медико-санитарная помощь включает в себя мероприятия по профилактике, диагностике, лечению заболеваний и состояний, медицинской реабилитации, формированию здорового образа жизни, в том числе снижению уровня факторов риска заболеваний и санитарно-гигиеническому просвещению населения. Организация первичной медико-санитарной помощи осуществляется по территориально-участковому принципу в соответствии с приказом Министерства здравоохранения и социального развития Российской Федерации от 15 мая 2012 г. № 543н «Об утверждении Положения об организации оказания первичной медико-санитарной помощи взрослому населению».

Первичная врачебная помощь оказывается врачами-терапевтами, врачами-терапевтами участковыми, врачами-педиатрами, врачами-педиатрами участковыми и врачами общей практики (семейными врачами). Первичная специализированная помощь оказывается врачам-специалистами, включая врачей специалистов МО, оказывающих специализированную, в том числе высокотехнологичную, медицинскую помощь. В составе амбулаторно-поликлинических МО организованы отделения (кабинеты) для оказания специализированной ПСМП по различным профилям: травматолого-ортопедическому, хирургическому, терапевтическому, оториноларингологическому, офтальмологическому, неврологическому и др. В соответствии с действующими Положениями об организации оказания ПМСП взрослому и детскому населению данный вид помощи оказывается как по направлению медицинских работников, оказывающих первичную доврачебную и врачебную помощь, так и при самостоятельном обращении граждан.

В целом по ТПГГ кратность посещений по поводу одного заболевания составляет от 2,4 до 4,2 посещения. В 2019 г. в рамках ТПГГ в амбулаторных условиях было выполнено 4415,3 тыс. посещений с профилактическими и иными целями, включая 381,5 тыс. посещений в неотложной форме, а число

обращений в связи с заболеваниями составило 1864,2 тыс. При этом фактическое число посещений в рамках базовой программы ОМС было выше утвержденного норматива (3,14 и 2,95 на 1 застрахованного гражданина, соответственно), а фактическое число посещений, оплачиваемое за счет бюджетов субъектов РФ, ниже норматива (0,24 и 0,58 на 1 жителя). Отмечается рост числа посещений по неотложной медицинской помощи с 0,209 на 1 застрахованной лицо до 0,323 за период с 2014 по 2019 г., однако оно остается ниже установленного норматива по базовой программе ОМС (0,56). Фактическое число обращений за счет и ОМС, и бюджетов было ниже среднего норматива ПГГ и составило в целом 1,58 при нормативе 1,89 на 1 жителя (застрахованного).

В условиях дневных стационаров, предназначенных для проведения профилактических, диагностических, лечебных и реабилитационных мероприятий больным, не требующим круглосуточного медицинского наблюдения, в 2019 г. в рамках ПСМП было проведено 81,2 тыс. случаев лечения.

В соответствии с постановлением Правительства Российской Федерации от 7 декабря 2019 года № 1610 «О Программе государственных гарантий бесплатного оказания гражданам медицинской помощи на 2020 год и на плановый период 2021 и 2022 годов», начиная с 2020 года дорогостоящие исследования, а именно по проведению компьютерной томографии, магнитно-резонансной томографии, ультразвуковые исследования сердечно-сосудистой системы, эндоскопические диагностические исследования, гистологические исследования и молекулярно-генетические исследования с целью выявления онкологических заболеваний и подбора таргетной терапии, утверждаются для медицинских организаций отдельными услугами (обращениями).

Объемы данных исследований в территориальной программе ОМС на 2020 года в соответствии с федеральными нормативами утверждены в следующих размерах:

- компьютерной томографии – 32408 исследований,
- магнитно-резонансной томографии– 14024 исследования,
- ультразвуковых исследований сердечно-сосудистой системы – 132579 исследований,
- эндоскопических диагностических исследований – 56213 исследований,
- гистологических исследований с целью выявления онкологических заболеваний – 59042 исследования,
- молекулярно-генетических исследований с целью выявления онкологических заболеваний – 825 исследований.

Оплата этих диагностических (лабораторных) исследований производится за единицу объема медицинской помощи – медицинскую услугу и в соответствии с требованиями Программы государственных гарантий и Методических рекомендаций по способам оплаты на 2020 год не включается в оплату по подушевому нормативу финансирования на прикрепившихся к медицинской организации лиц.

Тарифы на проведение указанных исследований рассчитаны в соответствии со средними федеральными нормативами стоимости, установленными Программой государственных гарантий:

- компьютерной томографии – 3539,9 руб.,
- магнитно-резонансной томографии – 3997,9 руб.,
- ультразвукового исследования сердечно-сосудистой системы – 640,5 руб.,
- эндоскопического диагностического исследования – 880,6 руб.,
- гистологического исследования с целью выявления онкологических заболеваний – 575,1 руб.,
- молекулярно-генетических исследований с целью выявления онкологических заболеваний – 15000,0 руб.

В соответствии с требованиями Программы государственных гарантий и Методических рекомендаций по способам оплаты на 2020 год для расчета стоимости медицинской помощи, оказываемой в медицинских организациях и их обособленных подразделениях, расположенных в сельской местности, отдаленных территориях, поселках городского типа и малых городах, в 2020 году применяются следующие коэффициенты дифференциации к подушевому нормативу финансирования на прикрепившихся к медицинской организации лиц:

Таблица 2.1

Количество обслуживаемого населения	Коэффициент дифференциации
до 20 тысяч человек	1,113
от 20 до 50 тысяч человек	1,040

Перечень таких организаций, для которых применяется коэффициент дифференциации на прикрепившихся к медицинской организации лиц с учетом наличия подразделений, расположенных в сельской местности, отдаленных территориях, поселках городского типа и малых городах с численностью населения до 50 тысяч человек, и расходов на их содержание и оплату труда персонала (КДот), представлен в Тарифном соглашении на оплату медицинской помощи по обязательному медицинскому страхованию на территории Липецкой области на 2020 год:

Таблица 2.2

№ п/п	Наименование медицинской организации	Численность прикрепленного населения	Коэффициент дифференциации (КДот)
1.	ГУЗ «Воловская РБ»	12 980	1,113
2.	ГУЗ «Данковская ЦРБ»	33 720	1,040
3.	ГУЗ «Добринская ЦРБ»	33 385	1,040
4.	ГУЗ «Добровская РБ»	24 733	1,040
5.	ГУЗ «Долгоруковская РБ»	17 474	1,113
6.	ГУЗ «Елецкая РБ»	25 733	1,040
7.	ГУЗ «Задонская ЦРБ»	33 668	1,040
8.	ГУЗ «Измалковская РБ»	15 668	1,113

9.	ГУЗ «Краснинская РБ»	12 708	1,113
10.	ГУЗ «Лебедянская ЦРБ»	41 763	1,040
11.	ГУЗ «Лев-Толстовская РБ»	15 563	1,113
12.	ГУЗ «Становлянская РБ»	16 844	1,113
13.	ГУЗ «Тербунская ЦРБ»	20 960	1,040
14.	ГУЗ «Усманская ЦРБ»	47 184	1,040
15.	ГУЗ «Хлевенская РБ»	19 654	1,113
16.	ГУЗ «Чаплыгинская РБ»	30 193	1,040

В системе реформирования амбулаторно-поликлинического звена сельского здравоохранения Липецкой области важно дальнейшее развитие оказания первичной медико-санитарной помощи по принципу врача общей практики (семейного врача), что является перспективным направлением развития сельского здравоохранения и позволяет решить ряд задач: перераспределить объемы медицинской помощи между стационаром и амбулаторно-поликлиническими учреждениями, направить имеющиеся средства на развитие общей врачебной (семейной) практики, повысить оплату труда специалистов высокой квалификации. Общая врачебная практика создает благоприятные условия для структурных и кадровых преобразований в амбулаторном и стационарном звене здравоохранения. Уникальность общей врачебной (семейной) практики определяется тем, что врач имеет дело с болезнями на ранней стадии их проявления, использует доступную технологию в диагностике, несет ответственность за здоровье прикрепленного населения, обеспечивает преемственность в медицинской помощи, его деятельность имеет профилактическую направленность.

В связи с наличием специальной подготовки врач общей практики осуществляет прием по нескольким специальностям, снижая нагрузку на узких специалистов поликлиник до 10 - 25%. В отделениях ОВП организована работа дневных стационаров на 250 коек с учетом сменности, при работе в две смены - 113 коек. По итогам 2019 г. врачи общей врачебной (семейной) практики обслужили 195 182 посещения, в том числе 63839 (32,7%) с профилактической целью. Кроме того, выполнено 28 756 посещений на дому, за 2019 год врачами ООВП впервые выявлены1312 больных артериальной гипертонией, 568 - ИБС, 207 - сахарным диабетом,15 - туберкулезом, 120 - новообразованиями.

В рамках регионального проекта «Развитие системы первичной медико-санитарной помощи» приоритетного национального проекта «Здравоохранение» в 2019 году созданы 5 новых модульных фельдшерско-акушерских пунктов, приобретены дополнительно 4 мобильных медицинских комплекса (всего на сегодняшний день для оказания медицинской помощи жителям отдаленных населенных пунктов используются 8 мобильно-диагностических комплексов), построена вертолетная площадка для обслуживания санитарной авиации, создана единая диспетчерская скорой медицинской помощи.

Кроме того, за счет средств регионального бюджета построен ФАП в с. Ильино Липецкого муниципального округа, в рамках ФАИП в 2019 году введена в строй новая детская поликлиника в г. Усмань.

В региональной программе модернизации первичного звена Липецкой области численность прикрепленного (обслуживаемого) населения, указанная в паспортах медицинских организаций Липецкой области, соответствует численности населения, используемой в методике, указанной в пункте 9 Приложения 10 Правил предоставления и распределения субсидий из федерального бюджета бюджетам субъектов Российской Федерации в целях софинансирования расходных обязательств субъектов Российской Федерации, возникающих при реализации региональных проектов, обеспечивающих достижение целей, показателей и результатов федерального проекта «Модернизация первичного звена здравоохранения Российской Федерации», входящего в состав национального проекта «Здравоохранение» , утвержденных постановлением Правительства РФ от 26 декабря 2017 № 1640 «Об утверждении государственной программы Российской Федерации «Развитие здравоохранения».

3. Организация оказания медицинской помощи по профилю «терапия»

Медицинская помощь по профилю «Терапия» организована в форме экстренной медицинской помощи, оказываемой при внезапных острых заболеваниях, состояниях, обострении хронических заболеваний, представляющих угрозу жизни пациента; неотложной медицинской помощи, оказываемой при внезапных острых заболеваниях, состояниях, обострении хронических заболеваний, без явных признаков угрозы жизни пациента, не требующих экстренной медицинской помощи; плановой медицинской помощи, оказываемой при проведении профилактических мероприятий, при заболеваниях и состояниях, не сопровождающихся угрозой жизни пациента, не требующих экстренной и неотложной медицинской помощи, и отсрочка оказания которой на определенное время не повлечет за собой ухудшение состояния пациента, угрозу его жизни и здоровью.

Оказание первичной врачебной медико-санитарной помощи в медицинских организациях и их подразделениях осуществляется на основе взаимодействия врачей-терапевтов, врачей-терапевтов участковых, врачей общей практики (семейных врачей) и врачей- специалистов, оказывающих первичную специализированную медико-санитарную помощь по профилю заболевания пациента (врачей-кардиологов, врачей-эндокринологов, врачей-гастроэнтерологов и других). При затруднении в диагностике и выборе лечебной тактики, а также при осложненном течении заболевания и при наличии медицинских показаний для лечения пациента врачом-специалистом по профилю его заболевания, врач-терапевт участковый, врач общей практики (семейный врач) направляет пациента на консультацию к врачу-специалисту в соответствии с профилем его заболевания и в последующем осуществляет наблюдение за клиническим состоянием пациента, его лечение в соответствии с рекомендациями врача-специалиста по профилю заболевания.

При отсутствии эффекта от проводимого лечения в амбулаторных условиях и (или) при отсутствии возможности проведения дополнительных обследований по медицинским показаниям, врач-терапевт, врач-терапевт участковый, врач общей практики (семейный врач) по согласованию с врачом-специалистом по профилю заболевания пациента направляет его в медицинскую организацию для проведения дополнительных обследований и (или) лечения, в том числе в стационарных условиях.

В случае невозможности оказания медицинской помощи в амбулаторных условиях или в стационарных условиях терапевтического отделения, пациент в плановом порядке направляется в медицинскую организацию, оказывающую медицинскую помощь и имеющую в своем составе соответствующие специализированные отделения для проведения необходимых лечебно-диагностических мероприятий.

При внезапных острых заболеваниях, состояниях, обострении хронических заболеваний терапевтического профиля, не опасных для жизни и не требующих медицинской помощи в экстренной форме или лечения в стационарных условиях, первичная медико-санитарная помощь может оказываться службой неотложной медицинской помощи, созданной в структуре медицинской организации, оказывающей первичную медико-санитарную помощь.

При выявлении медицинских показаний к оказанию медицинской помощи в экстренной и неотложной формах, при невозможности ее оказания в условиях медицинской организации, в которой находится пациент, пациента безотлагательно доставляют, в том числе бригадой скорой медицинской помощи, в медицинскую организацию, имеющую в своем составе специализированные отделения, для оказания необходимой медицинской помощи.

Госпитализация пациентов в плановом и в экстренном порядке с территории муниципальных районов области осуществляется в терапевтические отделения районных и центральных районных больниц. Пациенты с территории г. Ельца госпитализируются в ГУЗ «Елецкая городская больница № 2».

Организация оказания медицинской помощи по профилю «Терапия» на территории Липецкой области регулируется ежегодно издаваемым приказом управления здравоохранения Липецкой области «Об утверждении порядка взаимодействия государственных медицинских организаций г. Липецка при оказании медицинской помощи больным хирургического и терапевтического профилей», которым определены показания для госпитализации больных в терапевтические отделения области, утверждена маршрутизация пациентов при оказании плановой и неотложной медицинской помощи пациентам терапевтического профиля.

В Липецкой области с 2019 года реализуется пилотный проект по диспансерному наблюдению под руководством специалистов ФГБУ «Национальный медицинский исследовательский центр профилактической медицины» Минздрава России в рамках соглашения о научно-практическом сотрудничестве в области организации порядка оказания медицинской помощи

по профилю «терапия», в том числе «профилактическая медицина» в рамках первичной медико-санитарной помощи, формирования здорового образа жизни и профилактики ХНИЗ, а также в области подготовки соответствующих квалифицированных специалистов.

В 2-х муниципальных районах (Добринском и Усманском), имеющих высокий уровень смертности населения в трудоспособном возрасте, с 2019 года в пилотном режиме организована работа по диспансерному наблюдению в рамках сотрудничества с ФГБУ НМИЦ профилактической медицины Минздрава России, проводится совместная аналитическая работа по профилю «терапия», в том числе «профилактическая медицина»: мониторинг демографической ситуации в субъекте, показателей заболеваемости и смертности, разработка планов мероприятий по их снижению, мониторинг качества медицинской помощи. Реализация пилотного проекта позволила систематизировать работу участковой службы по организации диспансерного наблюдения, увеличить эффективность диспансерного наблюдения и реабилитационных мероприятий, повысить ответственность медицинских работников за своевременное приглашение пациентов для проведения диспансерного осмотра, диспансеризации и профилактических осмотров повысить приверженность населения к своевременному проведению профилактических осмотров.

Данный положительный опыт работы по организации диспансерного наблюдения будет распространен на все муниципальные образования области.

В части диспансерного наблюдения врачами - терапевтами участковыми, врачами общей врачебной практики (семейными врачами) пациентов с хроническими неинфекционными заболеваниями в региональной информационно-аналитической медицинской системе (РИАМС) используется несколько программных модулей. РИАМС обеспечивает автоматизированный учет пациентов, состоящих на диспансерном наблюдении, на основании структурированных и формализованных данных, вносимых медицинскими работниками в электронную медицинскую карту пациента. Учитывается нозологическая форма заболевания, срок и периодичность диспансерного наблюдения, а также дата следующего посещения.

На основании модуля РИАМС «Диспансерное наблюдение» обеспечено информирование застрахованных лиц о необходимости посещения медицинской организации.

Кроме того подсистема по ведению пациентов с болезнями системы кровообращения обеспечивает детальный мониторинг текущего состояния пациентов и их витальных показателей, являющих критически важными для их заболевания. Подсистема анализирует весь массив информации о пациенте ежесекундно поступающей в РИАМС и информирует лечащего врача о событиях требующих его внимания или коррекции назначенной терапии.

Результатом слаженной работы терапевтов, врачей общей практики и врачей узких специальностей терапевтического профиля является снижение показателя общей смертности в регионе на протяжении последних 5 лет с 1532,0 на 100 тыс. населения в 2015г. до 1430,8 на 100 тыс. населения в 2019г., при этом регистрируется снижение данного показателя в отношении болезней

органов дыхания с 67,3 на 100 тыс. населения в 2015г. до 54,4 на 100 тыс. населения в 2019г., на протяжении последних 3 лет отмечается снижение смертности от злокачественных новообразований с 187,3 на 100 тыс. населения в 2017г. до 185,1 на 100 тыс. населения в 2019г. На протяжении последних 4 лет отмечается снижение смертности от заболеваний органов пищеварения 60,5 на 100 тыс. населения в 2016г. до 56,3 на 100 тыс. населения в 2019г., от заболеваний органов дыхания с 61,8 на 100 тыс. населения в 2016г. до 54,4 на 100 тыс. населения в2019г. Также за последние 5 лет отмечается существенное снижение смертности от туберкулеза с 2,4 на 100 тыс. населения в 2015г. до 1,6 на 100 тыс. населения в 2019 году.

Оказание медико-социальных услуг лицам в возрасте 65 лет и старше

В Липецкой области создана и апробирована современная модель долговременной медицинской помощи гражданам пожилого и старческого возраста на принципах преемственности ведения пациента при оказании первичной медико-санитарной и специализированной медицинской помощи.

В срок до 31.12.2025г. планируется завершить создание гериатрической службы в соответствии с Порядком оказания медицинской помощи по профилю «гериатрия», утвержденным приказом Минздрава России от 29.01.2016 № 38н.

Медицинская помощь по профилю «гериатрия» будет оказываться в медицинских организациях, подведомственных управлению здравоохранения Липецкой области (далее – медицинские организации):

- первичная специализированная медико-санитарная помощь по профилю «гериатрия» будет оказываться в гериатрических кабинетах медицинских организаций *(к 2021 году в 13 медицинских организациях планируется открыть кабинеты врача-гериатра);*

- специализированная медицинская помощь по профилю «гериатрия» в стационарных условиях будет оказываться на гериатрических койках, функционирующих в медицинских организациях *(к 2021 году в медицинских организациях области будет функционировать не менее 60 гериатрических коек) (норматив -1 койка на 2000 человек 70 лет и старше).*

В настоящее время стационарная медицинская помощь пожилым пациентам оказывается в ГУЗ «Липецкая городская больница № 6 им. В.В. Макущенко», ГУЗ «Елецкая городская больница им. Н.А.Семашко» и на койках сестринского ухода с круглосуточным пребыванием в районных и центральных районных больницах.

В ГУЗ «Липецкая городская больница № 6 им. В.В. Макущенко» внедрена в работу амбулаторная патронажная служба, целью которой является повышение качества жизни больных и домашнего ухода за ними, развитие их самопомощи, организация взаимоподдержки в семьях, а также развитие компетентности медсестер и других категорий граждан, ухаживающих за больными на дому. Специализированная медицинская помощь маломобильной категории граждан оказывается в отделении гериатрического профиля ОКУ «Липецкая областная психоневрологическая больница».

На 01.01.2020 года открыто 35 гериатрических коек: ГУЗ «Липецкая городская больница №3 «Свободный Сокол» - 10, ГУЗ «Липецкая городская больница №4 «Липецк-Мед» - 15, ГУЗ «Добринская ЦРБ» -10. Госпитализировано 335 чел., уровень госпитализации 11,3 на 10 тыс. чел.

В области работают 7 гериатрических амбулаторных кабинетов. Организована работа 28 профильных школ для пожилых людей по отдельным возраст-ассоциированным хроническим заболеваниям. Внедрена комплексная гериатрическая оценка и принципы маршрутизации пациентов пожилого и старческого возраста в рамках работы мультидисциплинарных бригад.

Отработана практика гериатрического патроната медико-социальными бригадами, включающими медицинских и социальных работников для проведения подворовых обходов с целью выявления лиц, нуждающихся в помощи и уходе. В практику социальных работников, обсуживающих престарелых на дому, внедрен типовой дневник наблюдения за состояние здоровья, методические рекомендации «Основные принципы оказания первой помощи пожилым людям».

Работниками социальных служб организована доставка лекарственных препаратов на дом одиноким гражданам с ограниченной способностью к передвижению. В аптечных организациях ОГУП «Липецкфармация» организовано внеочередное обслуживание социальных работников при исполнении ими служебных обязанностей по такой доставке.

В медицинских организациях области отработана преемственность оказания амбулаторной и стационарной медицинской помощи пожилым. Проводится активный патронаж к лицам, нуждающимся в надомном обслуживании, при обострении заболевания организуется стационар на дому, в том числе лицам, проживающим в отдаленных пунктах.

На территории области ведется активная работа с волонтерскими организациями и благотворительными фондами с целью улучшения качества оказания гериатрической помощи. ГУЗ «Липецкая городская больница №6 им. В.В. Макущенко» заключены соглашения с Благотворительным фондом «Сохранение нации и развития гражданского общества» и ГАПОУ «Липецкий медицинский колледж». Специалистами Фонда и волонтерами оказываются социальные услуги по социально-бытовому обслуживанию по направлению: обучение навыкам передвижения, ориентации; осуществляется помощь в организации прогулок; чтение прессы (литературы); помощь больным в онлайн-переписке и иная помощь.

Для обеспечения медицинских организаций квалифицированными кадрами, будет осуществлена подготовка специалистов по дополнительным профессиональным программам по вопросам гериатрии *(к 2021 году будет осуществлена профессиональная переподготовка 17 врачей-специалистов по специальности «Гериатрия», пройдут повышение квалификации 27 медицинских сестер по программе «Сестринское дело в гериатрии»).*

С целью повышения качества оказания медицинской помощи пациентам пожилого и старческого возраста при наличии старческой астении в медицинских организациях внедряются клинические рекомендации по ведению пожилых пациентов, имеющих ранние признаки утраты способности к

самообслуживанию, наиболее распространенные заболевания, а также имеющих несколько хронических заболеваний, связанных с возрастом, рекомендованные Министерством здравоохранения Российской Федерации.

В целях реализации государственной политики в сфере здравоохранения в части профилактики неинфекционных заболеваний в рамках Программы планируется обеспечить проведение основных стратегических мероприятий по реализации комплексного подхода, направленного на сдерживание уровня неинфекционной заболеваемости и формирование здорового образа жизни населения Липецкой области, в том числе старше трудоспособного возраста.

Формирование здорового образа жизни населения осуществляется на популяционном уровне на основе межведомственного взаимодействия и складывается из трех основных составляющих: информирование о принципах здорового образа жизни, создание к нему мотивации и создание условий для реализации принципов здорового образа жизни.

Особое внимание уделено созданию у граждан старше трудоспособного возраста культуры рационального питания, способствующей сохранению нормальной массы тела, нормального уровня артериального давления, а также нормальной концентрации в крови холестерина и глюкозы.

Для решения этой задачи предусматривается проведение информационно-коммуникационной кампании посредством размещения информации на региональном телевидении и радио, в сети Интернет, в печатной продукции, наружная реклама, посредством проведения информационно-образовательных кампаний, направленных на формирование здорового образа жизни, обучение граждан основам здорового образа жизни в школах здоровья (школах пациента), активную реализацию мероприятий по диспансеризации определенных групп взрослого населения, разработку и внедрение методических рекомендаций по профилактике хронических неинфекционных заболеваний и формированию здорового образа жизни у населения для различных категорий медицинских работников, привлечение представителей некоммерческих организаций (волонтеров).

На основе межведомственного взаимодействия планируется внедрение программ по повышению физической активности и повышению качества питания граждан пожилого и старческого возраста, стимулирование отказа от вредных привычек (курение, злоупотребление алкоголем).

В регионе планируется разработка и внедрение специфических межведомственных и междисциплинарных программ для граждан пожилого и старческого возраста:

- формирование условий для содействия здоровому старению и ведению здорового образа жизни граждан пожилого и старческого возраста,
- профилактики падений и переломов,
- профилактика, ранняя диагностика и лечение когнитивных расстройств,
- профилактика и выявление жестокого обращения с гражданами пожилого и старческого возраста,
- разработка и реализация региональных программ по борьбе с эйджизмом.

В медицинских организациях, оказывающих первичную медико-санитарную помощь взрослому населению, с целью выявления у лиц пожилого и старческого возраста когнитивных нарушений при возраст-ассоциированных заболеваниях, а также при синдроме старческой астении, определения структуры синдрома старческой астении, степени его выраженности, определения тактики лечебно-реабилитационных мероприятий и мер социальной поддержки, проводится комплексная гериатрическая оценка в соответствии с Методикой проведения комплексной гериатрической оценки лиц пожилого и старческого возраста.

Лица пожилого и старческого возраста при наличии синдрома старческой астении, хронических заболеваний (состояний), которые снизили их способность к самообслуживанию, подлежат диспансерному учету у врача-гериатра и (или) врачей-специалистов.

При медицинской организации, оказывающей первичную медико-санитарную помощь взрослому населению по профилю «гериатрия», планируется создание гериатрической бригады в составе: врач-гериатр, медицинская сестра гериатрического кабинета, специалист по социальной работе, врачи-специалисты различных профилей (по мере необходимости).

Проводимые мероприятия позволят сформировать современную модель долговременной медицинско-социальной помощи гражданам пожилого и старческого возраста на принципах преемственности ведения пациента при оказании первичной медико-санитарной и специализированной медицинской помощи, и межведомственного взаимодействия служб здравоохранения и социальной защиты с целью сохранения или восстановления способности граждан к самообслуживанию, физической и функциональной активности, независимости от посторонней помощи в повседневной жизни.

В медицинских организациях области создано 22 мобильные бригады для организации медицинской помощи на дому данной категории граждан, в том числе проведению диспансерных осмотров.

Широко используется выездная форма работы с выездом на дом специализированных медицинских бригад для обследования пациентов с обязательным участием врачей - специалистов по профилю заболевания.

Таким образом, в настоящее время нет необходимости привлечения частных медицинских организаций к работе по оказанию медико-социальных услуг лицам старше 65 лет. Липецкая область не планирует участвовать в данном пилотном проекте.

4. Организация скорой медицинской помощи

Скорую медицинскую помощь (СМП) населению Липецкой области оказывают 19 медицинских организаций, из них одна станция скорой медицинской помощи и 18 отделений скорой медицинской помощи в составе районных и центральных районных больниц.

Количество общепрофильных бригад СМП – 474, из них 108 круглосуточных. Специализированных бригад – 29 (из них 7 круглосуточных): анестезиологии-реанимации – 12 (3 круглосуточных), педиатрические – 13 (3

круглосуточные), психиатрические – 4 (1 круглосуточная). Среднесуточная нагрузка по области 9,3 вызовов на 1 круглосуточную бригаду.

Обеспеченность автомобилями скорой медицинской помощи 1,5 на 10 тысяч населения. Укомплектованы по классу В и С – 79,2% автопарка СМП. Процент автомобилей со сроком эксплуатации свыше 5 лет составляет 58,4%.

Доля выездов бригад скорой медицинской помощи со временем доезда на вызов до 20 минут составляет 90,5%, что соответствует нормативам Минздрава России.

В Липецкой области при амбулаторно-поликлинических учреждениях созданы отделения неотложной медицинской помощи, располагающие необходимым санитарным транспортом, оснащением и дежурной службой. Отделения неотложной помощи призваны обслуживать вызовы на дому при неотложных состояниях, связанных с высокой температурой, подъемом артериального давления, выраженным болевым синдромом и т.п.

Все поступающие на телефон «03» вызовы дифференцируются на две категории: экстренные и неотложные. Бригады «скорой помощи» выезжают к пациентам на случаи, представляющие угрозу для жизни и требующие оказания экстренной помощи. Дежурные службы неотложной помощи, созданные при поликлиниках, обслуживают пациентов при заболеваниях, не угрожающих жизни, когда можно оказать помощь на дому. Такая система позволяет разгрузить «скорую» и сократить время доезда на вызов, снизить необоснованную нагрузку на выездные бригады СМП.

Оказание экстренной медицинской помощи населению Липецкой области осуществляется специалистами отделения экстренной консультативной медицинской помощи (санитарной авиации) ГУЗ «Липецкая областная клиническая больница», организована служба санитарной авиации.

Комплекс мер по совершенствованию оказания скорой медицинской помощи направлен на улучшение доступности и качества медицинской помощи, увеличение процента вызовов со временем ожидания до 20 минут, соблюдение порядка и временного регламента маршрутизации пациентов при медицинской эвакуации.

На базе ГУЗ «Липецкая областная станция скорой медицинской помощи и медицины катастроф» функционирует централизованная диспетчерская служба г. Липецка. Проводится контроль работы всех подразделений службы «03» в региональной информационно-аналитической медицинской системе (РИАМС) и в системе мониторирования санитарного транспорта на базе технологии ГЛОНАСС. Круглосуточно функционирует врачебный дистанционно-консультативный пункт по приему теле-ЭКГ.

В рамках реализации Стратегии развития санитарной авиации в 2019 году построена посадочная площадка для вертолетов в непосредственной близи от регионального сосудистого центра Липецкой области, расположенного на базе ГУЗ «Липецкая областная клиническая больница».

В области организована маршрутизация медицинской помощи при остром коронарном синдроме (далее – ОКС) с медицинской эвакуацией пациентов в межмуниципальные центры для проведения чрескожных

коронарных вмешательств выездными бригадами скорой медицинской помощи круглосуточно 7 дней в неделю.

В 2019 году число вызовов к пациентам с острым инфарктом миокарда составило 1555 или 0,42% от общего количества вызовов. Доля пациентов с острым коронарным синдромом и с острым нарушением мозгового кровообращения, доставленных выездными бригадами скорой медицинской помощи в первичные сосудистые отделения и региональные сосудистые центры, из общего числа пациентов с ОКС и с острым нарушением мозгового кровообращения (далее – ОНМК), которым была оказана скорая медицинская помощь вне медицинской организации выездными бригадами скорой медицинской помощи – 92,1%.

Необходимо отметить высокий уровень профильной госпитализации больных с ОКС в региональный сосудистый центр (далее – РСЦ) и первичное сосудистое отделение (далее – ПСО) –94,7% в целом по Липецкой области.

Оказание медицинской помощи при проведении медицинской эвакуации и организация (диспетчеризация) медицинской эвакуации обеспечиваются сотрудниками отделения плановой консультативной и экстренной помощи. В настоящее время отделение является структурным подразделением ГУЗ «ЛОКБ» и располагается на её территории.

Управлением здравоохранения Липецкой области (после 14.01.2025 – министерство здравоохранения Липецкой области) разработан План мероприятий («Дорожная карта») по созданию в 2020 году отделения экстренной консультативной скорой медицинской помощи ГУЗ «Липецкая областная станция скорой медицинской помощи и медицины катастроф».

Планируется модернизация диспетчерской службы скорой медицинской помощи, предусматривающая модернизацию информационного модуля СМП по бесшовной интеграции со службой «112»; модернизацию модуля Глонасс в части картографии (связка с выбранной бригадой, точка вызова на карте), доработку модуля карты вызова и цветовое выведение информации об экстренности вызова. Перераспределение функционала между сотрудниками скорой помощи, разработка речевых модулей для диспетчеров, ряд других изменений, позволяющих унифицировать работу службы скорой помощи, сократить время ожидания для пациентов.

5. Организация медицинской профилактики

В Липецкой области функционируют 5 центров здоровья, в которые в 2019 году обратилось более 19 тыс. чел., из них порядка 4 тыс. детей. Обучение основам здорового образа жизни прошли около 190 тыс. жителей области, в том числе в «Школах здоровья» более 30 тыс. чел.

На территории региона с 2017 года реализуется межведомственный проект «Здоровый регион», направленный на повышение уровня информированности населения о принципах ведения здорового образа жизни, формирование устойчивых ориентиров на его ведение, активное вовлечение граждан в информационно-образовательные кампании. В рамках проекта управлением здравоохранения области (после 14.01.2025 – министерство

здравоохранения Липецкой области) совместно с подведомственными медицинскими организациями, органами государственной власти и местного самоуправления, общественными и коммерческими организациями проводится информационно-образовательная и профилактическая работа для взрослого и детского населения.

С целью предупреждения преждевременной смертности населения, в том числе в трудоспособном возрасте, а также повышение доступности медицинской помощи для жителей муниципальных районов Липецкой области в 2019 году организована акция «Здоровое долголетие» в рамках реализации проекта «Здоровый регион».

В акции принимают участие врачебные бригады, укомплектованные главными специалистами области кардиологического, неврологического, гинекологического, пульмонологического, хирургического, гастроэнтерологического профиля. В рамках акции проводилось углубленное обследование пациентов с хроническими заболеваниями, состоящих на диспансерном учёте в районных и центральных районных больницах, и отбор больных для оздоровления и лечения в условиях областных многопрофильных стационаров и, при необходимости, за пределами области.

Также вели работу информационно-образовательные площадки Областного центра медицинской профилактики, Центра последипломного образования, Областной стоматологической поликлиники – стоматологического центра, Областного центра профилактики и борьбы со СПИД и инфекционными заболеваниями.

В 2019 году в рамках акции было осмотрено 1985 человек. Количество впервые выявленных заболеваний составило более 6% от осмотренных. Практически каждому четвертому из осмотренных было выдано направление на консультацию или госпитализацию в областную медицинскую организацию.

Также в муниципальных образованиях области проводилась массовая профилактическая акция «Вместе против диабета!» для взрослого и детского населения (за 2019 год в рамках акции было осмотрено 1672 человека, впервые выявлены заболевания у 209 чел.).

Еще одним направлением проекта «Здоровый регион» являлось проведение городских профилактических акций для взрослого населения в поликлиниках г. Липецка «Онкодесант» (за 2019 год медицинское обследование прошли 1177 человек, выявлено подозрение на рак у 108 чел.) и «СТОП инсульт!» (было осмотрено 572 человека, из них впервые выявлены заболевания у 44 чел.).

Организованы 63 профилактические акции «Кардиодесант», осмотрено более 2,2 тыс. человек. Акция «День здорового сердца» реализуется во всех поликлинических учреждениях Липецкой области для взрослого населения, где в течение отчетного периода приняли участие 6107 чел., впервые выявлены заболевания у 646 чел.

С 2020 года в рамках реализации регионального проекта «Укрепление общественного здоровья» национального проекта «Демография» на базе областного центра медицинской профилактики и центров здоровья будут поэтапно создаваться Центры общественного здоровья для оказания взрослому

населению области первичной медико-санитарной помощи, а также первичной доврачебной медико-санитарной помощи, направленной на реализацию мероприятий по формированию здорового образа жизни, предупреждению воздействия на состояние человека факторов риска, для взаимодействия со структурами, имеющими влияние на состояние здоровья человека, а также для методической помощи лечебно-профилактическим учреждениям в вопросах деятельности по формированию здорового образа жизни.

6. Организация медицинской помощи детям и службы родовспоможения

В области имеется развитая сеть медицинских организаций по оказанию медицинской помощи женщинам и детям: 15 женских консультаций, 41 акушерско-гинекологических кабинетов, 10 родильных домов (отделений), областной перинатальный центр, 23 гинекологических отделения, медико-генетическая консультация, 1 областная и 2 городские детские больницы, 19 детских отделений при поликлиниках районных больниц, 7 городских детских поликлиник и 2 детских отделения в составе городских поликлиник г. Липецка, 2 детских отделения при больницах г. Липецка, 2 детские молочные кухни, 2 детских санатория.

Для оказания стационарной помощи женщинам и детям в области развернуто 1272 койки для детей и 773 койки акушерско-гинекологического профиля, из них 225 коек для беременных и рожениц, 204 койки патологии беременности, 344 гинекологические койки. Удельный вес коек патологии беременности в структуре всех акушерских коек составил 47,6%.

При анализе состояния репродуктивного здоровья девочек-подростков в 2019 году отмечается снижение заболеваемости сальпингитами и оофоритами (2017 г. - 6,9, 2019 – 6,7 на 1000 девочек соответствующего возраста), что связано с улучшением профилактических мероприятий.

Своевременная диагностика и лечение данной нозологической формы позволяет улучшить прогноз дальнейшего репродуктивного здоровья.

Заболевания, связанные с расстройством менструальной функции у девочек-подростков, выросла на 0,7% по сравнению с 2017 годом (2017 г. – 14,1, 2018 г. – 12,8, 2019 г. – 14,2 на 1000 девочек соответствующего возраста).

Структура заболеваемости детей в возрасте 15-17 лет на протяжении последних 3-х лет сохраняется без особой динамики. В 2019 году заболеваемость сложилась следующим образом: болезни органов дыхания – 34,3%, болезни органов пищеварения – 10,6%, травмы, отравления и некоторые другие последствия воздействия внешних причин – 10,2%, болезни глаза и его придаточного аппарата – 8,4%, болезни костно-мышечной системы и соединительной ткани – 7,9%, болезни нервной системы – 5,7%, болезни кожи и подкожной клетчатки – 5,3%, болезни мочеполовой системы – 4,2%, болезни эндокринной системы, расстройства питания и нарушения обмена веществ – 2,8%.

Основным источником информации о состоянии здоровья детей по-прежнему являются результаты профилактических осмотров

несовершеннолетних. В 2018 году проведение профилактических осмотров осуществлялось в соответствии с приказом Министерства здравоохранения Российской Федерации от 10 августа 2017 года № 514н «О порядке проведения профилактических медицинских осмотров несовершеннолетних».

Ежегодно медицинскими организациями области обеспечивается охват детского населения профилактическими осмотрами в объеме 100%.

В Липецкой области общее число признанных инвалидами детей в возрасте от 0 до 17 лет за 2019 г. увеличилось на 2,2% к уровню 2018 г. и составило 4397 человека (2017 год –4137, 2018 год – 4304).

Среди подростков в возрасте от 15 до 17 лет включительно этот показатель увеличился на 8,1% по сравнению с 2018 годом за счет роста числа случаев болезни крови, кроветворных органов и отдельные нарушения, вовлекающие иммунный механизм – на 50,0%, болезни глаза и его придаточного отростка – на 25,0%, болезни органов дыхания – на 20,0%.

Раннее выявление болезней репродуктивной системы у подростков при проведении профилактических осмотров - увеличение к 2025 г. охвата не менее, чем до 80% осмотрами детей в возрасте 15-17 лет в рамках реализации приказа Минздрава России от 10.08.2017 № 514н «О Порядке проведения профилактических медицинских осмотров несовершеннолетних»: девочек – врачами-акушерами-гинекологами; мальчиков – врачами детскими урологами-андрологами, позволит в последующие годы укрепить репродуктивное здоровье и повысить рождаемость в регионе. Совершенствование условий оказания амбулаторной помощи, в том числе создание к 2025 г. сети акушерско-гинекологических кабинетов и отделений по вопросам охраны репродуктивного здоровья детей и подростков приведет к повышению охвата профилактическими осмотрами, в том числе направленными на предотвращение нарушений репродуктивной сферы.

7.Анализ размещения каждого объекта, на базе которых оказывается первичная медико-санитарная помощь населению, а также центральных районных и районных больниц в привязке к населенным пунктам, анализа численности проживающего в таких пунктах населения, с учетом требований к размещению медицинских организаций государственной системы здравоохранения, исходя из потребности населения, включая перспективы развития населенного пункта

В соответствии с приложением № 5 к методическим рекомендациям по разработке региональных программ модернизации первичного звена здравоохранения Минздрава России (письмо от 15.11.2019 №17-9/10/2-176) (далее – методические рекомендации) подготовлены полные комплекты карт-схем размещения медицинских организаций Липецкой области.

В блок-схемах и картах-схемах действующей сети медицинских организаций Липецкой области отражена информация об имеющихся медицинских организациях, подведомственных федеральным органам исполнительной власти (ФКУЗ «МСЧ МВД России по Липецкой области»), и

медицинских организациях частной формы собственности, оказывающих первичную медико-санитарную помощь в рамках территориальной программы государственных гарантий бесплатного оказания гражданам медицинской помощи, имеющих прикрепленное население (Ассоциация «Новолипецкий медицинский центр», г. Липецк; ЧУЗ «Больница РЖД-Медицина» г. Елец», г. Елец). В Липецкой области отсутствуют медицинские организации, подведомственные ФМБА России.

На территории Липецкой области находится 1610 населенных пунктов, в том числе 121 населенных пункта с нулевой численностью населения и 0 населенных пунктов, не имеющих прикрепления к медицинской организации, структурному подразделению медицинской организации (приложение № 3).

Расхождение между данными паспорта МО и данными Росстата по количеству населенных пунктов на 1 населенный пункт, связано с наличием в Усманском районе Липецкой области поселка Элеватор по данным Росстата, а в паспорте такого населенного пункта нет.

Сеть медицинских организаций и структурных подразделений Липецкой области представлена в таблицах приложения №5.

Анализ приложения № 5 показывает, что сведения по сети медицинских организаций и структурных подразделений, внесенные в паспорт МО, и представленные на картах-схемах размещения медицинских организаций Липецкой области, соответствуют данным федерального статистического наблюдения (далее – ФСН) за 2019 год.

С момента сдачи годового статистического отчета за 2019 год в 2020 году были проведены следующие мероприятия, которые привели к изменению сети медицинских организаций, входящих структурных подразделений Липецкой области:

- поликлиники – данные не соответствуют за счет того что в ГУЗ «Добринская ЦРБ» поликлиника расположена в 2-х зданиях, расположенных по разным адресам, что отражено в паспорте медицинской организации. В этих зданиях поликлиники работают врачи, принятые по программе «Земский доктор», в трудовых договорах с участниками программы «Земский доктор» указаны фактические адреса места работы;

- увеличилось на 1 ед. число центров (отделений) общей врачебной практики (семейной медицины) - за счет открытия 1 нового подразделения (ГУЗ «Липецкая городская поликлиника №4»);

- уменьшилось на 1 ед. число фельдшерских здравпунктов (ГУЗ «Липецкая городская больница № 3 «Свободный сокол»» расторгнут договор с предприятием, на территории которого размещался фельдшерский здравпункт).

При разработке и обосновании оптимальных схем размещения медицинских организаций, участвующих в региональной программе, использованы и отражены сведения о плановой проектной мощности и плановых объемах медицинской помощи, оказываемой в рамках территориальной программы государственных гарантий бесплатного оказания гражданам медицинской помощи на территории Липецкой области, по медицинским организациям и максимально детализированы по их структурным подразделениям (Приложение №5).

При разработке региональной программы модернизации первичного звена здравоохранения учитывались результаты опроса жителей области, проводимого Минздравом России на портале Госуслуг, по обсуждению мероприятий и приоритетных направлений региональной программы.

8.Анализ кадрового обеспечения медицинских организаций, включая анализ обоснованности существующей штатной численности медицинских работников

По состоянию на 01.01.2020 в медицинских организациях Липецкой области работали 3797 врачей и 11426 средних медицинских работников, обеспеченность на 10 тыс. населения врачами составляет 33,2, средним медперсоналом - 99,9.

Укомплектованность медицинских организаций врачебными кадрами в целом по учреждениям составляет 74,0% с учетом коэффициента совместительства 1,4, средними медицинскими работниками – 87,3% при коэффициенте совместительства 1,2. Соотношение врач/медсестра - 1/3.

В амбулаторно-поликлиническом звене здравоохранения заняты 2183 врача. Укомплектованность врачами с учетом совместительства 1,2 составляет 70,2%, укомплектованность физическими лицами – 57,7%.

Необходимо отметить, что показатель укомплектованности физическими лицами в течение последних 5 лет незначительно снизился при снижении коэффициента совместительства с 1,5 (2014г.) до 1,2 (2019г.). Показатель обеспеченности врачами, оказывающими помощь в амбулаторных условиях с 2014 по 2019 г. относительно стабилен (таблица 8.1).

Таблица 8.1

Врачи, оказывающие помощь в амбулаторных условиях (***за 2014 - 2019 годы***)

п/п	год	Штатная численность	Кол-во занятых ставок	Кол-во физических лиц	Укомплектованность (гр.6/гр.3), %	Коэф. совмести-тельства (гр.4/гр.6)	Обеспеченность
1.	2014	3868,25	3388,25	2241	57,9	1,5	19,3
2.	2015	3895,50	3391,00	2278	58,5	1,5	19,7
3.	2016	3951,75	3374,25	2252	57,0	1,5	19,5
4.	2017	3962,75	3350,00	2234	56,4	1,5	19,3
5.	2018	3958,5	2763,75	2206	55,7	1,3	19,2
6.	2019	3780,75	2653,00	2183	57,7	1,2	19,1

Укомплектованность средними медицинскими работниками – 83,5% при коэффициенте совместительства 1,2, укомплектованность физическими лицами – 75,2%. Данный показатель за период 2014-2019годывырос на 4,4% при стабильном коэффициенте совместительства. Показатель обеспеченности также снизился на 1,5 (таблица 8.2).

Таблица 8.2

Средние медицинские работники, оказывающие помощь в амбулаторных условиях (***за 2014 - 2019 годы***)

п/п	год	Штатная численность	Кол-во занятых ставок	Кол-во физических лиц	Укомплектованность (гр.6/гр.3), %	Коэф. совместительства (гр.4/гр.6)	Обеспеченность
1	2	3	4	6	7	8	9
1.	2014	7696,25	7243,25	6036	78,4	1,2	52,0
2.	2015	7681,00	7199,50	5441	70,8	1,3	47,0
3.	2016	7825,25	7286,25	5404	69,1	1,3	46,7
4.	2017	7142,5	6499,25	5288	74,0	1,2	45,7
5.	2018	7475,25	6203,75	5329	71,3	1,2	46,3
6.	2019	7038,00	5880,00	5296	75,2	1,1	46,3

Укомплектованность врачами первичного звена за 5 лет снизилась незначительно: врачами – терапевтами участковыми на 1,8%, врачами – педиатрами участковыми на 8,1%, врачами общей практики – на 25,2% при снижении коэффициента совместительства с 1,4до 1,1.

Необходимо отметить, что обеспеченность врачами первичного звена в сельской местности за последние 5 лет имеет тенденцию к увеличению (таблицы 8.3-8.7).

Таблица 8.3

Врачи – терапевты участковые (***за 2014 - 2019 годы***)

(всего)

п/п	год	Штатная численность	Кол-во занятых ставок	Кол-во физических лиц	Укомплектованность (гр.6/гр.3), %	Коэф. совмести-тельства (гр.4/гр.6)	Обеспеченность
1	2	3	4	6	7	8	9
1.	2014	351,75	315,00	249	70,8	1,3	2,6
2.	2015	359,00	330,75	238	66,3	1,4	2,5
3.	2016	351,00	310,50	240	68,4	1,3	2,5
4.	2017	355,00	305,25	241	67,9	1,3	2,6
5.	2018	350,00	253,00	241	68,9	1,0	2,6
6.	2019	344,00	250,25	222	64,5	1,1	2,4

Таблица 8.4

Врачи – терапевты участковые (***за 2014 - 2019 годы***)

(в сельской местности)

п/п	год	Штатная численность	Кол-во занятых ставок	Кол-во физических лиц	Укомплектованность (гр.6/гр.3), %	Коэф. совмести-тельства (гр.4/гр.6)	Обеспеченность
1	2	3	4	6	7	8	9
1.	2014	92,00	85,25	75	81,5	1,1	2,2
2.	2015	92,00	85,25	76	82,6	1,1	2,2
3.	2016	87,00	79,25	74	85,1	1,1	2,2
4.	2017	86,00	77,75	75	87,2	1,0	2,2
5.	2018	86,00	72,00	80	93.0	1,0	2,4
6.	2019	85,00	70,00	74	87,1	1,0	2,2

Таблица 8.5

Врачи – педиатры участковые (***за 2014 - 2019 годы***)

(всего)

п/п	год	Штатная численность	Кол-во занятых ставок	Кол-во физических лиц	Укомплектованность (гр.6/гр.3), %	Коэф. совмести-тельства (гр.4/гр.6)	Обеспеченность
1	2	3	4	6	7	8	9
1.	2014	231,50	215,25	174	75,2	1,2	8,5
2.	2015	217,00	217,00	173	79,7	1,3	8,3
3.	2016	224,00	218,75	168	75,0	1,3	8,0
4.	2017	227,00	221,50	167	73,6	1,3	7,8
5.	2018	230,00	181,25	159	69,1	1,1	7,3
6.	2019	232,00	173,25	166	71,6	1,0	7,6

Таблица 8.6

Врачи – педиатры участковые (***за 2014 - 2019 годы***)

(в сельской местности)

п/п	год	Штатная численность	Кол-во занятых ставок	Кол-во физических лиц	Укомплектованность (гр.6/гр.3), %	Коэф. совмести-тельства (гр.4/гр.6)	Обеспеченность
1	2	3	4	6	7	8	9
1.	2014	57,00	49,75	46	80,7	1,1	6,2
2.	2015	57,00	49,75	47	82,5	1,1	6,2
3.	2016	52,00	51,00	49	94,2	1,0	6,4
4.	2017	54,00	52,50	49	90,7	1,1	6,4
5.	2018	53,00	42,25	49	92,5	1,0	6,4
6.	2019	54,00	41,50	49	90,7	1,0	6,5

Таблица 8.7

Врачи общей практики (***за 2014 - 2019 годы***)

(всего)

п/п	год	Штатная численность	Кол-во занятых ставок	Кол-во физических лиц	Укомплектованность (гр.6/гр.3), %	Коэф. совместительства (гр.4/гр.6)	Обеспеченность
1	2	3	4	6	7	8	9
1.	2014	174,50	154,75	126	72,2	1,2	1,1
2.	2015	142,00	142,00	124	87,3	1,1	1,1
3.	2016	145,00	132,00	107	73,8	1,2	1,0
4.	2017	146,00	128,75	106	72,6	1,2	1,0
5.	2018	153,00	113,00	102	66,7	1,1	1,0
6.	2019	161,00	107,75	100	62,1	1,1	1,0

Таблица 8.8

Врачи общей практики (*за 2014 - 2019 годы*)

(в сельской местности)

п/п	год	Штатная численность	Кол-во занятых ставок	Кол-во физических лиц	Укомплектованность (гр.6/гр.3), %	Коэф. совмести-тельства (гр.4/гр.6)	Обеспеченность
1	2	3	4	6	7	8	9
1.	2014	88,00	74,25	64	72,7	1,1	1,6
2.	2015	88,00	74,25	65	73,9	1,1	1,6
3.	2016	71,00	62,25	56	78,9	1,1	1,4
4.	2017	73,00	67,75	59	80,8	1,1	1,4
5.	2018	77,00	60,00	56	72,7	1,1	1,4
6.	2019	84,00	58,00	57	67,9	1,0	1,4

Укомплектованность средними медицинскими работниками участковой службы и коэффициент совместительства в течение последних 5 лет стабильные (таблицы 8.9-8.10).

Таблица 8.9

Медицинские сестры участковые врачей терапевтов уч. (*за 2014 - 2019 годы)*

п/п	год	Штатная численность	Кол-во занятых ставок	Кол-во физических лиц	Укомплектованность (гр.6/гр.3), %	Коэф. совместительства (гр.4/гр.6)	Обеспеченность
1	2	3	4	6	7	8	9
1.	2014	387,00	357,75	317	81,9	1,1	3,3
2.	2015	381,25	360,50	310	81,3	1,2	3,3
3.	2016	394,25	360,75	315	79,9	1,1	3,3
4.	2017	396,50	364,75	316	79,7	1,2	3,4
5.	2018	397,25	316,50	304	76,5	1,0	3,3
6.	2019	386,75	301,75	287	74,2	1,1	3,1

Таблица 8.10

Медицинские сестры участковые врачей педиатров уч. (*за 2014 - 2019 годы)*

п/п	год	Штатная численность	Кол-во занятых ставок	Кол-во физических лиц	Укомплектованность (гр.6/гр.3), %	Коэф. совместительства (гр.4/гр.6)	Обеспеченность
1	2	3	4	6	7	8	9
1.	2014	260,50	249,00	219	84,1	1,1	10,7
2.	2015	256,00	252,00	224	87,5	1,1	10,8
3.	2016	259,25	251,00	216	83,3	1,2	10,2
4.	2017	260,00	250,50	209	80,4	1,2	9,7
5.	2018	258,00	234,75	214	82,9	1,1	9,9
6.	2019	233,00	212,25	211	90,6	1,0	9,7

Таблица 8.11

Медицинские сестры ОП ВОП (*за 2014 - 2019 годы)*

п/п	год	Штатная численность	Кол-во занятых ставок	Кол-во физических лиц	Укомплектованность (гр.6/гр.3), %	Коэф. совместительства (гр.4/гр.6)	Обеспеченность
1	2	3	4	6	7	8	9
1.	2014	274,75	248,50	236	85,9	1,1	2,0
2.	2015	276,00	255,25	247	89,5	1,0	2,1
3.	2016	256,75	242,75	226	88,0	1,1	2,0
4.	2017	251,50	239,25	231	91,8	1,0	2,0
5.	2018	271,50	244,25	237	87,3	1,0	2,1
6.	2019	279,50	243,25	241	86,2	1,0	2,1

Обеспеченность врачами и средними медицинскими работниками участковой службы на 1 января 2020 года составляет: 4,3 на 10 тыс. нас. - врачами и 6,5 на 10 тыс. нас. - средним медперсоналом.

Численность и укомплектованность медицинскими работниками, оказывающими скорую медицинскую помощи и работающими на ФАП за последние 5 лет имеет тенденцию к снижению (таблицы 8.12-8.16).

Таблица 8.12

Фельдшер ФАП (*за 2014 - 2019 годы)*

п/п	год	Штатная численность	Кол-во занятых ставок	Кол-во физических лиц	Укомплектованность (гр.6/гр.3), %	Коэф. совместительства (гр.4/гр.6)
1	2	3	4	6	7	8
1.	2014	299,00	264,25	254	84,9	1,00
2.	2015	289,00	260,00	256	88,6	1,00
3.	2016	279,50	249,75	250	89,4	1,00
4.	2017	283,50	244,25	244	86,1	1,00
5.	2018	276,25	239,25	237	85,8	1,00
6.	2019	282,75	245,00	236	83,5	1,00

Таблица 8.13

Акушерка ФАП (*за 2014 - 2019 годы)*

п/п	год	Штатная численность	Кол-во занятых ставок	Кол-во физических лиц	Укомплектованность (гр.6/гр.3), %	Коэф. совместительства (гр.4/гр.6)
1	2	3	4	6	7	8
1.	2014	70,75	65,25	59	83,4	1,1
2.	2015	71,25	66,50	61	85,6	1,1
3.	2016	71,25	65,75	56	78,6	1,2
4.	2017	69,25	65,25	55	79,4	1,2
5.	2018	73,50	66,25	58	78,9	1,1
6.	2019	59,00	53,50	46	78,0	1,2

Таблица 8.14

Медицинская сестра ФАП (*за 2014 - 2019 годы)*

п/п	год	Штатная численность	Кол-во занятых ставок	Кол-во физических лиц	Укомплектованность (гр.6/гр.3), %	Коэф. совместительства (гр.4/гр.6)
1	2	3	4	6	7	8
1.	2014	95,25	83,75	77	80,8	1,1
2.	2015	100,00	85,50	81	81,0	1,1
3.	2016	103,50	83,50	79	76,3	1,1
4.	2017	94,00	85,50	86	91,5	1,0
5.	2018	93,00	81,25	74	79,6	1,1
6.	2019	93,00	84,25	84	90,3	1,0

Таблица 8.15

Врачи скорой медицинской помощи (*за 2014 - 2019 годы)*

п/п	год	Штатная численность	Кол-во занятых ставок	Кол-во физических лиц	Укомплектованность (гр.6/гр.3), %	Коэф. совместительства (гр.4/гр.6)
1	2	3	4	6	7	8
1.	2014	343,75	335,00	99	28,8	3,4
2.	2015	367,25	212,50	104	28,3	2,0
3.	2016	368,25	198,50	95	25,8	2,1
4.	2017	367,25	166,75	93	25,3	1,8
5.	2018	315,50	311,00	89	28,2	3,5
6.	2019	314,25	146,75	86	27,4	1,7

Таблица 8.16

Средний медицинский персонал скорой медицинской помощи

(за 2014 - 2019 годы)

п/п	год	Штатная численность	Кол-во занятых ставок	Кол-во физических лиц	Укомплектованность (гр.6/гр.3), %	Коэф. совместительства (гр.4/гр.6)
1	2	3	4	6	7	8
1.	2014	834,25	821,25	647	77,6	1,3
2.	2015	883,00	863,75	679	76,9	1,3
3.	2016	885,50	863,75	689	77,8	1,3
4.	2017	909,25	858,25	695	76,4	1,2
5.	2018	1042,25	1020,75	704	67,5	1,4
6.	2019	1008,50	869,25	726	72,0	1,2

При анализе кадрового состава в учреждениях здравоохранения области обращает на себя внимание, что за период с 2016 года отмечается тенденция к увеличению числа врачей и среднего медперсонала в возрасте от 61 и старше – 20,4% среднего медперсонала 8,9%. В общей численности врачей специалистов в возрасте до 36 лет - 27%, средних медработников – 23,5%.

В целом по области дефицит врачей составляет 292 специалиста, в большей степени дефицит испытывает именно первичное звено. Дефицит

врачей - терапевтов участковых составляет – 41 чел., врачей – педиатров участковых – 33 чел., врачей общей практики – 27 чел. Дефицит среднего медицинского персонала участковой службы – 38 чел.

В региональной программой модернизации первичного звена Липецкой области не предусмотрено привлечение дополнительных медицинских кадровых и увеличение штатных единиц, т.к. предусмотренные программой мероприятия по строительству объектов здравоохранения будет осуществлено взамен существующих.

9. Анализ утвержденной схемы территориального планирования доступности оказания первичной медико-санитарной помощи в рамках планирования мероприятий региональной программы модернизации первичного звена

Схема территориального планирования Липецкой области (далее – СТП) утверждается в соответствии с Законом Липецкой области от 06.04.2007 № 34-ОЗ «О схеме территориального планирования Липецкой области» и находится в стадии разработки. В настоящее время в связи с многочисленными изменениями проект СТП проходит процедуру согласования с органами местного самоуправления Липецкой области в порядке, установленном Градостроительным кодексом Российской Федерации.

В проект СТП включена информация обо всех существующих и планируемых медицинских организациях и их структурных подразделениях, оказывающих первичную медико-санитарную помощь. В целом проект СТП соответствует картам размещения объектов здравоохранения и сведениям, внесенным в геоинформационную подсистему.

Проведенный анализ размещения каждого объекта здравоохранения Липецкой области (см. приложения №№ 5-9) территориального планирования оказания медицинской помощи имеющейся численности населения в рамках действующей сети медицинских организаций и их структурных подразделений показал, что в Липецкой области имеются структурные подразделения медицинских организаций, обслуживающие число населения больше или меньше рекомендованного приказом Минздрава России от 27.02.2016 № 132н «О Требованиях к размещению медицинских организаций государственной системы здравоохранения и муниципальной системы здравоохранения исходя из потребностей населения» и приказом Минздравсоцразвития России от 15.05.2012 № 543н «Об утверждении Положения об организации оказания первичной медико-санитарной помощи взрослому населению».

При разработке региональной программы модернизации первичного звена здравоохранения учитывались результаты опроса жителей области, проводимого Минздравом России на портале Госуслуг, по обсуждению мероприятий и приоритетных направлений региональной программы.

В части обоснования мероприятий до 2025 года по изменению вида медицинской организации, входящего структурного подразделения, отраженных в приложении № 7 необходимо отметить следующее:

Имеется:

- 8 медицинских организаций (7 районных больниц и 1 детская городская больница), обслуживающих население, меньше рекомендованного приказом Минздрава России от 27.02.2016 № 132н «О Требованиях к размещению медицинских организаций государственной системы здравоохранения и муниципальной системы здравоохранения исходя из потребностей населения» и приказом Минздравсоцразвития России от 15.05.2012 № 543н «Об утверждении Положения об организации оказания первичной медико-санитарной помощи взрослому населению».

В связи с тем, что в 7 муниципальных районах области число взрослого населения менее 20 тысяч, но районные больницы являются самостоятельными юридическими лицами, обслуживающими население данных муниципальных районов, изменение вида медицинской организации не планируется, так как это единственные государственные медицинские организации на территории муниципального района, оказывающие медицинскую помощь взрослому и детскому населению в экстренной, неотложной и плановой формах.

Не планируется изменение вида медицинской организации в отношении ГУЗ «Елецкая городская детская больница», так как ГУЗ «Елецкая городская детская больница» является самостоятельным юридическим лицом, обслуживает детское население г. Ельца и является единственной государственной медицинской организацией на территории муниципального образования, оказывающей медицинскую помощь детскому населению в экстренной, неотложной и плановой формах;

- 130 структурных подразделений медицинских организаций, обслуживающих меньше рекомендуемой численности населения, в отношении 17 из которых планируется до 2025 года изменение вида структурного подразделения медицинской организации (приложение № 6, № 7);

Планируется объединить детскую поликлинику № 3 и детскую поликлинику № 4 ГУЗ «Липецкая городская детская больница» в 1 структурное подразделение - детскую поликлинику ГУЗ «Липецкая городская детская больница» путем строительства нового объекта - детской поликлиники на 400 посещений в смену.

В настоящее время амбулаторно-поликлиническая служба ГУЗ «Липецкая городская детская больница» (далее – ГУЗ «ЛГДБ») представлена семью детскими поликлиниками: детская поликлиника № 1, № 2, № 3, № 4, № 5, № 6, № 9. Мощность детских поликлиник составляет 1550 посещений в смену для обслуживания 75 тысяч детей прикрепленного населения. Качество и доступность медицинской помощи в значительной степени зависят от материально-технической базы поликлиник. За прошедшие годы ГУЗ «ЛГДБ», исходя из имеющихся финансовых возможностей, были проведены капитальные ремонты детских поликлиник № 1, № 2, № 6, филиала поликлиники №5.

В то же время состояние зданий детских поликлиник № 3 (располагающейся по адресу г. Липецк, ул. Гагарина, д. 149/2, мощностью 200 посещений в смену) и № 4 (располагающейся по адресу г. Липецк, ул. Филипченко, д. 5, мощностью 200 посещений в смену), обслуживающих в общей сложности около 20 тысяч детского населения, находится на крайне

неудовлетворительном уровне. Все они не подвергались капитальному ремонту более 30 лет и находятся в многоэтажных жилых домах, также длительное время не ремонтировавшихся. Кроме того, площадь и набор помещений данных поликлиник не соответствуют требованиям СанПиН 2.1.3678-20 «Санитарно-эпидемиологические требования к эксплуатации помещений, зданий, сооружений, оборудования и транспорта, а также условиям деятельности хозяйствующих субъектов, осуществляющих продажу товаров, выполнение работ или оказание услуг». По этой причине также невозможно внедрение «Новой модели медицинской организации, оказывающей первичную медико-санитарную помощь» и создание комфортных условий для пациентов и персонала.

Решением данной проблемы станет строительство новой поликлиники на 400 посещений, объединяющей мощности детских поликлиник №№3 и 4, соответствующей современным требованиям доступности и качества первичной медицинской помощи.

В поликлиниках ГУЗ «ЛГДБ» работает 55 врачей педиатров участковых, 71медицинская сестра участковая.

Укомплектованность без учета коэффициента совместительства составляет: врачами 69,6%, средним медицинским персоналом 89,9%. Коэффициент совместительства у врачей 1,1, у медицинских сестер - 1,0.

Данное объединение не повлечет за собой изменения вида оказываемой медицинской помощи, изменения территории обслуживания и численности обслуживаемого детского населения. Место расположения новой детской поликлиники находится в шаговой доступности по всей территории обслуживания, для строительства объекта предусмотрен участок по адресу: г. Липецк, ул. Гагарина, д. 115/4, проектная мощность составит 400 посещений в смену. Учитывая недостаточную укомплектованность ГУЗ «ЛГДБ» за время реализации программы модернизации планируется привлечь 6 врачей – педиатров за счет механизма целевого обучения, а также за счет реализации региональной программы «губернаторский миллион» и иных мер социальной поддержки.

Оказание педиатрической и акушерско-гинекологической помощи в г. Чаплыгин организовано в здании, расположенном по адресу: Липецкая область, г. Чаплыгин, ул. Советская, д. 62. Обслуживаются в общей сложности 6 тысяч детского и 13 тысяч женского населения.

Набор и состояние помещений не соответствуют требованиям СанПиН 2.1.3678-20 «Санитарно-эпидемиологические требования к эксплуатации помещений, зданий, сооружений, оборудования и транспорта, а также условиям деятельности хозяйствующих субъектов, осуществляющих продажу товаров, выполнение работ или оказание услуг». Здание 1894 года постройки, не подвергалось капитальному ремонту более 30 лет. Существующее здание не позволяет эффективно обеспечить деятельность необходимых структурных подразделений.

По этой причине также невозможно внедрение «Новой модели медицинской организации, оказывающей первичную медико-санитарную помощь» и создание комфортных условий для пациентов и персонала.

Решением данной проблемы является строительство нового здания с возможностью размещения в нем детской поликлиники на 75 посещений в смену и женской консультации на 50 посещений в смену, соответствующих современным требованиям доступности и качества первичной медико-санитарной помощи.

Строительство нового объекта позволит обеспечить надлежащее качество и доступность первичной медико-санитарной помощи детскому и женскому населению, позитивное воздействие на общественное здоровье, повысит уровень и интенсивность проводимых диагностических, профилактических и лечебных мероприятий, а также улучшит условия работы медицинского персонала.

Данное решение не повлечет за собой изменения вида структурного подразделения медицинской организации, изменения вида оказываемой медицинской помощи, изменения территории обслуживания и численности обслуживаемого детского и женского населения. Место расположения нового здания детской поликлиники и женской консультации находится в шаговой доступности по всей территории обслуживания, для строительства объекта предусмотрен участок по адресу: Липецкая обл., г. Чаплыгин, ул. Крупской, д. 52. Указанные изменения не потребуют привлечения новых кадровых ресурсов.

Оказание первичной медико-санитарной и специализированной стационарной помощи населению Добровского муниципального округа Липецкой области организовано в здании, расположенном по адресу: Липецкая область, с. Доброе, ул. Интернациональная, д. 6. Обслуживаются в общей сложности 23,6 тыс. населения, в т.ч. 4,2 тыс. детского населения.

Помещения поликлиники не соответствуют современным требованиям санитарно-эпидемиологических, строительных, противопожарных норм и правил, как по набору помещений, так и техническому состоянию, так как деревянные конструкции потеряли несущую способность из-за длительного срока и эксплуатации. Существующее здание не позволяет эффективно обеспечить деятельность необходимых структурных подразделений.

Решить проблему возможно путем строительства нового стационарно-поликлинического корпуса ГУЗ «Добровская районная больница» в с. Доброе, что позволит обеспечить надлежащее качество и доступность первичной медико-санитарной и специализированной стационарной помощи населению, окажет позитивное воздействие на состояние общественного здоровья, повысить уровень и интенсивность проводимых диагностических, профилактических и лечебных мероприятий, а также улучшит условия работы медицинского персонала. Плановая мощность нового корпуса составит 250 посещений в смену для поликлиники и 20 коек в хирургическом отделении.

При вводе в эксплуатацию нового стационарно-поликлинического корпуса действующий корпус, не отвечающий современным требованиям, будет изъят из оперативного управления, в связи с чем у учреждения не возникнет риск дополнительных расходов, связанных с содержанием. Возможное увеличение расходов на заработную плату, связанное с увеличением численности медицинского персонала, будет осуществляться за

счет средств нормированного страхового запаса и не повлияет на финансовую устойчивость учреждения.

Расчетная штатная численность медицинского персонала обеспечения стационарно-поликлинического корпуса в соответствии со штатными нормативами составляет: врачей – 44,45 должности; средних медработников – 81,75; прочего персонала – 112,75. Кадровое обеспечение стационарно-поликлинического корпуса будет осуществлено за счет трудоустройства высвободившихся 30 врачей, 67 средних медицинских работников, 79 специалистов прочего персонала ГУЗ «Добровская районная больница» и привлечения врачей, выпускников вузов и ссузов с использованием комплекса социальных преференций, установленных областным законодательством. Для доукомплектования стационарно-поликлинического корпуса требуется 1 врач-педиатр участковый, 1 врач-терапевт участковый и 1 врач-офтальмолог. Таким образом, необходимая дополнительная численность медицинского персонала в связи с вводом в эксплуатацию стационарно-поликлинического корпуса (с учетом коэффициента совместительства 1,3) составляет: врачей – 3 человека. Доукомплектование медицинским персоналом стационарно-поликлинического корпуса будет осуществляться за счет использования комплекса социальных преференций, установленных областным законодательством и реализации в 2020 году программы «Земский доктор».

В связи с отрицательной динамикой населения планируется к 2025 году заменить 2 врачебные амбулатории (Путятинская врачебная амбулатория и Ратчинская амбулатория ГУЗ «Добровская районная больница») на 2 фельдшерско-акушерских пункта (необходимо строительство 2-х новых ФАПов), которые будут располагаться, соответственно, в с. Путятино и с. Ратчино Добровского муниципального округа Липецкой области.

Данное изменение вида структурных подразделений не повлечет за собой изменения вида оказываемой медицинской помощи, перечня обслуживаемых населенных пунктов и численности проживающего в них населения. Первичная врачебная медико-санитарная помощь будет оказываться в выездной форме по графику, утвержденному главному врачом ГУЗ «Добровская районная больница» в соответствии с требованиями приказа Минздравсоцразвития России от 15.05.2012 № 543н «Об утверждении Положения об организации оказания первичной медико-санитарной помощи взрослому населению».

В рамках запланированных изменений укомплектования фельдшером потребует 1 ФАП. Привлечение специалиста планируется за счет реализации программы «Земский фельдшер».

В целях повышения доступности оказания первичной медико-санитарной помощи в 2020 году будет построено отделение общей врачебной практики (семейной медицины): в мкр. Новая Жизнь г. Липецка, которое будет являться структурным подразделением ГУЗ «Грязинская центральная районная больница». Строительство нового отделения общей врачебной практики в мкр. Новая Жизнь г. Липецка позволит организовать оказание первичной медицинской помощи в шаговой доступности для жителей отдаленного района г. Липецка. Отделение общей врачебной практики будет располагаться по адресу: г. Липецк, ул. Асфальтная, д. 23Б.

С целью повышения доступности первичной медико-санитарной помощи жителям Университетского и Елецкого микрорайонов г. Липецка проведена реконструкция помещений для размещения отделения общей врачебной практики и подстанции скорой медицинской помощи по адресу: г. Липецк, ул. Бехтеева, дом 4.

Подстанция скорой медицинской помощи будет обслуживать жителей микрорайонов Университетский, Елецкий и вновь строящихся в данном направлении районов города Липецка. На подстанции будут размещены две фельдшерские бригады скорой медицинской помощи, которые будут оказывать помощь как вне медицинской организации – по месту вызова бригады скорой медицинской помощи, так и амбулаторно (в условиях, не предусматривающих круглосуточного медицинского наблюдения и лечения) при условии нахождения в момент обращения незанятой на выезде бригады на подстанции.

Бригады и санитарный транспорт класса В будут перераспределены из других подразделений ГУЗ «Липецкая областная станция скорой медицинской помощи и медицины катастроф» для обеспечения условий максимальной (до 20 мин) доступности до места вызова.

В состав отделения общей практики (семейной медицины) входят кабинеты врача общей практики и врача-стоматолога, смотровой кабинет, процедурный и перевязочный кабинеты, а также манипуляционная и детский прививочный кабинет. Кроме того, в рамках работы отделения общей врачебной практики будет возможен консультативный прием узких специалистов, а по предварительному графику – выездной прием, а также для жителей микрорайонов планируется проведение профилактических акций и диспансеризация.

Отделение общей врачебной практики начало работу в 2020 году. Его открытие стало своевременной помощью основным поликлиникам и позволило значительно повысить качество жизни населения, проживающего в зоне активного жилищного строительства. Подстанция скорой медицинской помощи в микрорайоне начнет работу не позднее четвертого квартала 2020 года.

Укомплектование новых отделений врачами общей практики планируется за счет реализации программы «Земский доктор» и региональной программы «губернаторский миллион».

Укомплектование специалистами планируется за счет реализации региональной программы «губернаторский миллион», а также мер социальной поддержки для выпускников профессиональных образовательных организаций, впервые трудоустроившихся в государственные медицинские организации Липецкой области на должности специалистов со средним медицинским образованием фельдшерско-акушерских пунктов или фельдшеров скорой медицинской помощи либо медицинских сестер (братьев) или медицинских сестер-анестезистов выездных бригад скорой медицинской помощи.

Ряд подразделений медицинских организаций необходимо привести в соответствие с требованиями без проведения строительства (реконструкции) объектов.

Планируется перевести 1 участковую больницу (Каликинская участковая больница ГУЗ «Добровская районная больница») в статус врачебной

амбулатории ГУЗ «Добровская районная больница» в соответствии требованиями приказа Минздрава России от 27.02.2016 № 132н в связи с низким числом прикрепленного населения (2864 чел.) .

Планируется объединить 2 поликлиники, каждая из которых обслуживает менее 20 тыс. населения, в одно структурное подразделение - поликлинику ГУЗ «Лебедянская центральная районная больница». Данное объединение не повлечет за собой изменения вида оказываемой медицинской помощи, места расположения, адресов, проектной мощности объектов здравоохранения, изменения перечня обслуживаемых населенных пунктов и численности проживающего в них населения. Планируемое изменение также не повлечет изменений в кадровом составе врачей и средних медицинских работников.

Планируется объединить 2 поликлиники, каждая из которых обслуживает менее 20 тыс. населения, в одно структурное подразделение - поликлинику ГУЗ «Добринская центральная районная больница». Данное объединение не повлечет за собой изменения вида оказываемой медицинской помощи, места расположения, адресов, проектной мощности объектов здравоохранения, изменения перечня обслуживаемых населенных пунктов и численности проживающего в них населения. Планируемое изменение также не повлечет изменений в кадровом составе врачей и средних медицинских работников.

Планируется привести в соответствие структуру 2-х участковых больниц ГУЗ «Задонская центральная районная больница», преобразовав их поликлиники в поликлинические отделения участковых больниц.

Данное изменение вида структурного подразделения не повлечет за собой изменения вида оказываемой медицинской помощи, места расположения, адреса, проектной мощности объектов здравоохранения, изменения перечня обслуживаемых населенных пунктов и численности проживающего в них населения, а также изменений в кадровом составе.

В связи с отрицательной динамикой населения планируется к 2025 году заменить 1 отделение общей врачебной практики (семейной медицины) ГУЗ «Данковская центральная районная больница» в с. Одоевщино Данковского района Липецкой области на фельдшерско-акушерский пункт.

Данное изменение вида структурного подразделения не повлечет за собой изменения вида оказываемой медицинской помощи, перечня обслуживаемых населенных пунктов и численности проживающего в них населения. Первичная врачебная медико-санитарная помощь будет оказываться в выездной форме по графику, утвержденному главному врачом ГУЗ «Данковская центральная районная больница» в соответствии с требованиями приказа Минздравсоцразвития России от 15.05.2012 № 543н «Об утверждении Положения об организации оказания первичной медико-санитарной помощи взрослому населению».

В рамках указанных изменений привлечения новых кадровых ресурсов не потребуется.

В связи с отрицательной динамикой населения в 5 населенных пунктах (1 населенной пункт Елецкого района (с. Задонье, 53 чел.), в 1 населенном пункте Измалковского муниципального округа (Прилепский ФАП, обслуживающий с. Прилепы, численность жителей 73 чел.), 1-м населенном пункте Задонского

района (ФАП с. Липовка, население 65 чел.) и 2-х населенных пунктах Хлевенского муниципального района (Вертяченский ФАП, обслуживающий с. Вертячье, численность населения 84 чел. и Круглянский ФАП, обслуживающий с. Круглянка, численность населения 96 чел.), в связи с чем к 2025 году планируется ликвидировать 5 вышеперечисленных структурных подразделения, данные ФАПы не укомплектованы фельдшерами. Первичная медико-санитарная помощь будет оказываться в выездной форме по графику, утвержденному главными врачами районных больниц в соответствии с требованиями приказа Минздравсоцразвития России от 15.05.2012 № 543н «Об утверждении Положения об организации оказания первичной медико-санитарной помощи взрослому населению».

В 14-ти поликлиниках, обслуживающих менее 20 тыс. населения, являющихся структурными подразделениями районных, центральных районных больниц, не планируется изменение вида структурного подразделения медицинской организации, так как данные районные и центральные районные больницы являются самостоятельными юридическими лицами, единственными государственными медицинскими организациями на территории муниципального района, оказывающими медицинскую помощь взрослому населению в экстренной, неотложной и плановой формах, либо обслуживают обособленные территории, относящиеся к г. Липецку, Липецкому району, находящиеся на расстоянии более 6 км от государственных медицинских организаций г. Липецка, Липецкого муниципального округа и Грязинского муниципального района.

Изменение вида структурного подразделения (поликлиника, являющаяся структурным подразделением ГУЗ «Липецкий областной клинический центр», обслуживающая менее 20 тыс. прикрепленного населения), не планируется, так как помимо оказания первичной медико-санитарной помощи в амбулаторных условиях прикрепленному населению, на базе данной медицинской организации функционирует областной консультативно - диагностический центр (диагностическая поликлиника) офтальмологического профиля и Центр лечения хронической сердечной недостаточности, где также оказывается консультативная медицинская помощь в амбулаторных условиях.

Изменение вида структурного подразделения (23 детские поликлиники, являющиеся структурными подразделениями районных, центральных районных и городских больниц, городских поликлиник) обслуживающие менее 10 тыс. прикрепленного населения не планируется, так как в районных и центральных районных больницах данные подразделения входят в состав единственных государственных медицинских организаций на территории муниципального района, оказывающими медицинскую помощь детскому населению в экстренной, неотложной и плановой формах, детские поликлиники городских больниц и городских поликлиник обслуживают обособленные территории, относящиеся к г. Липецку.

В отношении остальных структурных подразделений (16 врачебных амбулаторий, 50 отделений общей врачебной практики) в соответствии с пунктом 19.4. приказа Минздравсоцразвития России от 15.05.2012 № 543н «Об утверждении Положения об организации оказания первичной медико-

санитарной помощи взрослому населению» не планируется изменение вида структурного подразделения в связи с тем, что данные подразделения обслуживают по несколько населенных пунктов общей численностью населения от 1000 до 2000 тыс. чел., расстояние до районных и центральных районных больниц превышает 6 км, 1 отделение общей практики находится в зоне активно ведущейся застройки в новом микрорайоне г. Липецка.

Планируется сохранить 8 действующих фельдшерско-акушерских пунктов, обслуживающих населенные пункты с числом жителей менее 100 чел. с учетом того, что в них имеется значительное число населения, не имеющего постоянной регистрации в данном населенном пункте, проживающих в летний период, более 40% постоянно проживающего населения старше трудоспособного возраста. ФАПы укомплектованы фельдшерами.

В части обоснования мероприятий до 2025 года по изменению вида медицинской организации, входящего структурного подразделения, отраженных в приложении № 8, необходимо отметить следующее.

Имеется:

- 1 медицинская организация, обслуживающая больше рекомендованного приказом Минздрава России от 27.02.2016 № 132н «О Требованиях к размещению медицинских организаций государственной системы здравоохранения и муниципальной системы здравоохранения исходя из потребностей населения» - ГУЗ «Липецкая городская детская стоматологическая поликлиника». Не планируется изменение вида медицинской организации ГУЗ «Липецкая городская детская стоматологическая поликлиника», так как в настоящее время проводится реконструкция другого здания для перевода в него детской стоматологической поликлиники. Кроме ГУЗ «Липецкая городская детская стоматологическая поликлиника» данный вид помощи детям оказывается в других государственных и частных медицинских организациях г. Липецка;

- 10 структурных подразделений (9 фельдшерско-акушерских пунктов) и 1 медицинская организация (детская стоматологическая поликлиника) медицинских организаций, обслуживают больше рекомендуемой численности населения.

В отношении 5-ти подразделений планируется до 2025 года изменение вида структурного подразделения медицинской организации (приложение № 6, № 8): планируется строительство в Грязинском районе Липецкой области 3-х отделений общей врачебной практики (семейной медицины) взамен 3-х ФАПов, обслуживающих больше 2 тыс. населения каждый (Ярлуковский ФАП в с. Ярлуково с численностью обслуживаемого населения 2556 чел., Двуреченский ФАП в с. Двуречки с обслуживаемым населением 2541 чел., Самовецкий ФАП, с. Большой Самовец, обслуживаемое население 2795 чел.), 2 ФАПа в Липецком муниципальном округе (с. Косыревка, обслуживаемое население 2334 чел. и с .Сенцово, обслуживаемое население 2191 чел.) также будут заменены на отделения общей врачебной практики (семейной медицины).

Кроме того, 4 ФАПа (1 ФАПа в Елецком районе - с. Воронец, население 1168 чел., 1 ФАП в Усманском районе - с. Завальное, население 1517 чел. также

будут заменены на отделения общей врачебной практики, поскольку данные ФАПы расположены в населенных пунктах на расстоянии больше 6 км от соответствующих районных и центральных районных больниц. Данное изменение вида структурных подразделений не повлечет за собой изменения перечня обслуживаемых населенных пунктов и численности проживающего в них населения, проектная мощность каждого отделения общей врачебной практики составит 50 посещений в день.

Укомплектование новых отделений врачами общей практики планируется за счет реализации программы «Земский доктор» и региональной программы «губернаторский миллион», а также за счет механизма целевого обучения.

Не планируется изменение вида 5 структурных подразделений (фельдшерско-акушерских пунктов), так как расстояние до медицинских организаций составляет менее 6 км, что соответствует требованиям приказа Минздравсоцразвития России от 15.05.2012 № 543н «Об утверждении Положения об организации оказания первичной медико-санитарной помощи взрослому населению».

Анализ расстояний от населенных пунктов с численностью населения от 100 до 2000 человек до ближайших медицинских организаций, входящих структурных подразделений (приложение № 10), показал, что в Липецкой области отсутствуют населенные пункты вне зоны доступности медицинской помощи:

- более 6 км согласно требованиям приказа Минздравсоцразвития России от 15.05.2012 № 543н;

- более 30 минут доезда (с использованием транспорта) согласно требованиям пункта 10.4 свода правил «СП 42.13330.2016. Свод правил. Градостроительство. Планировка и застройка городских и сельских поселений. Актуализированная редакция СНиП 2.07.01-89*», утвержденных приказом Минстроя России от 30.12.2016 № 1034/пр.

Фельдшерско-акушерский пункт ГУЗ «Тербунская центральная районная больница», расположенный по адресу: Липецкая область, Воловский муниципальный округ, деревня Ивановка (обслуживаемое население - 570 чел., расстояние до ближайшей медицинской организации - 13 км.), площадью 105,5 кв.м., находится в здании 1980 года постройки со степенью физического износа 90%, в связи с чем программой предусматривается строительство нового здания.

Фельдшерско-акушерский пункт ГУЗ «Тербунская центральная районная больница», расположенный по адресу: Липецкая область, Воловский муниципальный округ, село Захаровка (обслуживаемое население - 470 чел., расстояние до ближайшей медицинской организации - 10 км.), площадью 142,6 кв.м., находится в здании 1990 года постройки со степенью физического износа 86%, в связи с чем программой предусматривается строительство нового здания.

Фельдшерско-акушерский пункт ГУЗ «Тербунская центральная районная больница», расположенный по адресу: Липецкая область, Воловский муниципальный округ, село Казаково (обслуживаемое население - 460 чел., расстояние до ближайшей медицинской организации - 11 км.), площадью 60,5

кв.м., находится в здании 1982 года постройки со степенью физического износа 84%, в связи с чем программой предусматривается строительство нового здания.

Фельдшерско-акушерский пункт ГУЗ «Тербунская центральная районная больница», расположенный по адресу: Липецкая область, Воловский муниципальный округ, село Нижнее Чесночное (обслуживаемое население - 320 чел., расстояние до ближайшей медицинской организации - 20 км.), площадью 157,6 кв.м., находится в здании 1984 года постройки со степенью физического износа 83%, в связи с чем программой предусматривается строительство нового здания.

Фельдшерско-акушерский пункт ГУЗ «Грязинская центральная районная больница», расположенный по адресу: Липецкая область, Грязинский район, поселок Волгоэлектросетьстрой (обслуживаемое население - 307 чел., расстояние до ближайшей медицинской организации - 12 км.), площадью 53 кв.м., находится в здании 1961 года постройки со степенью физического износа 83%. Из-за несоответствия набора помещений и их площадей требованиям СанПиН программой предусматривается строительство нового здания.

Фельдшерско-акушерский пункт ГУЗ «Грязинская центральная районная больница», расположенный по адресу: Липецкая обл., Липецкая область, Грязинский район, поселок Первомайский (обслуживаемое население - 201 чел., расстояние до ближайшей медицинской организации - 7 км.), площадью 18 кв.м., находится в здании 1988 года постройки со степенью физического износа 86%. Из-за несоответствия набора помещений и их площадей требованиям СанПиН программой предусматривается строительство нового здания.

Фельдшерско-акушерский пункт ГУЗ «Грязинская центральная районная больница», расположенный по адресу: Липецкая область, Грязинский район, поселок совхоза Песковатский (обслуживаемое население - 918 чел., расстояние до ближайшей медицинской организации - 9 км.), площадью 54 кв.м., находится в здании 1970 года постройки со степенью физического износа 85%, в связи с чем программой предусматривается строительство нового здания.

Фельдшерско-акушерский пункт ГУЗ «Грязинская центральная районная больница», расположенный по адресу: Липецкая область, Грязинский район, село Петровка (обслуживаемое население - 849 чел., расстояние до ближайшей медицинской организации - 10 км.), площадью 78,2 кв.м., находится в здании 1983 года постройки со степенью физического износа 86%. Из-за несоответствия набора помещений и их площадей требованиям СанПиН программой предусматривается строительство нового здания.

Фельдшерско-акушерский пункт ГУЗ «Грязинская центральная районная больница», расположенный по адресу: Липецкая область, Грязинский район, село Коробовка (обслуживаемое население - 460 чел., расстояние до ближайшей медицинской организации - 13 км.), площадью 124,9 кв.м., находится в здании 1970 года постройки со степенью физического износа 83%, в связи с чем программой предусматривается строительство нового здания.

Фельдшерско-акушерский пункт ГУЗ «Данковская центральная районная больница», расположенный по адресу: Липецкая область, Данковский район,

село Долгое (обслуживаемое население - 335 чел., расстояние до ближайшей медицинской организации - 17 км.), площадью 301 кв.м., находится в здании 1973 года постройки со степенью физического износа 87%, в связи с чем программой предусматривается строительство нового здания.

Фельдшерско-акушерский пункт ГУЗ «Данковская центральная районная больница», расположенный по адресу: Липецкая область, Данковский район, село Малинки (обслуживаемое население - 203 чел., расстояние до ближайшей медицинской организации - 14 км.), площадью 101 кв.м., находится в здании 1960 года постройки со степенью физического износа 85%, в связи с чем программой предусматривается строительство нового здания.

Отделение общей врачебной практики (семейной медицины) ГУЗ «Добринская центральная районная больница», расположенный по адресу: Липецкая область, Добринский район, село Талицкий Чамлык (обслуживаемое население - 2501 чел., расстояние до ближайшей медицинской организации - 0 км.), площадью 693,09 кв.м., находится в здании 1957 года постройки со степенью физического износа 87%, в связи с чем программой предусматривается строительство нового здания.

Фельдшерско-акушерский пункт ГУЗ «Добринская центральная районная больница», расположенный по адресу: Липецкая область, Добринский район, село Богородицкое (обслуживаемое население - 471 чел., расстояние до ближайшей медицинской организации - 5 км.), площадью 60,8 кв.м., находится в здании 1910 года постройки со степенью физического износа 84%, в связи с чем программой предусматривается строительство нового здания.

В связи с отрицательной динамикой населения планируется к 2025 году заменить 2 врачебные амбулатории (Путятинская врачебная амбулатория и Ратчинская амбулатория ГУЗ «Добровская районная больница») на 2 фельдшерско-акушерских пункта (необходимо строительство 2-х новых ФАПов), которые будут располагаться, соответственно, в с. Путятино и с. Ратчино Добровского муниципального округа Липецкой области.

Фельдшерско-акушерский пункт ГУЗ «Долгоруковская районная больница», расположенный по адресу: Липецкая область, Долгоруковский район, поселок Тимирязевский (обслуживаемое население - 415 чел., расстояние до ближайшей медицинской организации - 3 км.), площадью 68,6 кв.м., находится в здании 1969 года постройки со степенью физического износа 86%. Из-за несоответствия набора помещений и их площадей требованиям СанПиН программой предусматривается строительство нового здания.

Фельдшерско-акушерский пункт ГУЗ «Долгоруковская районная больница», расположенный по адресу: Липецкая область, Долгоруковский район, село Большая Боевка (обслуживаемое население - 617 чел., расстояние до ближайшей медицинской организации - 16 км.), площадью 45 кв.м., находится в здании 1990 года постройки со степенью физического износа 83%. Из-за несоответствия набора помещений и их площадей требованиям СанПиН программой предусматривается строительство нового здания.

Фельдшерско-акушерский пункт ГУЗ «Долгоруковская районная больница», расположенный по адресу: Липецкая область, Долгоруковский район, село Братовщина (обслуживаемое население - 1245 чел., расстояние до

ближайшей медицинской организации - 4 км.), площадью 72,5 кв.м., находится в здании 1968 года постройки со степенью физического износа 85%, в связи с чем программой предусматривается строительство нового здания.

Фельдшерско-акушерский пункт ГУЗ «Елецкая районная больница», расположенный по адресу: Липецкая область, Елецкий район, деревня Екатериновка (обслуживаемое население - 396 чел., расстояние до ближайшей медицинской организации - 8 км.), площадью 56,4 кв.м., находится в здании 1970 года постройки со степенью физического износа 83%, в связи с чем программой предусматривается строительство нового здания.

Фельдшерско-акушерский пункт ГУЗ «Елецкая районная больница», расположенный по адресу: Липецкая область, Елецкий район, село Архангельское (обслуживаемое население - 317 чел., расстояние до ближайшей медицинской организации - 7 км.), площадью 96,6 кв.м., находится в здании 1957 года постройки со степенью физического износа 84%, в связи с чем программой предусматривается строительство нового здания.

Фельдшерско-акушерский пункт ГУЗ «Елецкая районная больница», расположенный по адресу: Липецкая область, Елецкий район, село Большие Извалы (обслуживаемое население - 602 чел., расстояние до ближайшей медицинской организации - 14 км.), площадью 49,4 кв.м., находится в здании 1969 года постройки со степенью физического износа 86%. Из-за несоответствия набора помещений и их площадей требованиям СанПиН программой предусматривается строительство нового здания.

Фельдшерско-акушерский пункт ГУЗ «Елецкая районная больница», расположенный по адресу: Липецкая область, Елецкий район, село Волчье (обслуживаемое население - 269 чел., расстояние до ближайшей медицинской организации - 4 км.), площадью 63,4 кв.м., находится в здании 1918 года постройки со степенью физического износа 84%, в связи с чем программой предусматривается строительство нового здания.

Фельдшерско-акушерский пункт ГУЗ «Елецкая районная больница», расположенный по адресу: Липецкая обл., Липецкая область, Елецкий район, село Малая Боевка (обслуживаемое население - 658 чел., расстояние до ближайшей медицинской организации - 5 км.), площадью 37,8 кв.м., находится в здании 1971 года постройки со степенью физического износа 86%. Из-за несоответствия набора помещений и их площадей требованиям СанПиН программой предусматривается строительство нового здания.

Фельдшерско-акушерский пункт ГУЗ «Елецкая районная больница», расположенный по адресу: Липецкая область, Елецкий район, село Ольховец (обслуживаемое население - 591 чел., расстояние до ближайшей медицинской организации - 5 км.), площадью 68,6 кв.м., находится в здании 1958 года постройки со степенью физического износа 86%. Из-за несоответствия набора помещений и их площадей требованиям СанПиН программой предусматривается строительство нового здания.

Фельдшерско-акушерский пункт ГУЗ «Задонская центральная районная больница», расположенный по адресу: Липецкая область, Задонский район, железнодорожная станция Дон (обслуживаемое население - 169 чел., расстояние до ближайшей медицинской организации - 13 км.), площадью 21,1

кв.м., находится в здании 1959 года постройки со степенью физического износа 83%, в связи с чем программой предусматривается строительство нового здания.

Фельдшерско-акушерский пункт ГУЗ «Задонская центральная районная больница», расположенный по адресу: Липецкая область, Задонский район, поселок Освобождение (обслуживаемое население - 852 чел., расстояние до ближайшей медицинской организации - 22 км.), площадью 90,9 кв.м., находится в здании 1989 года постройки со степенью физического износа 83%. Из-за несоответствия набора помещений и их площадей требованиям СанПиН программой предусматривается строительство нового здания.

Фельдшерско-акушерский пункт ГУЗ «Задонская центральная районная больница», расположенный по адресу Липецкая область, Задонский район, село Нижнее Казачье (обслуживаемое население - 896 чел., расстояние до ближайшей медицинской организации - 12 км.), площадью 63,9 кв.м., находится в здании 1962 года постройки со степенью физического износа 86%. Из-за несоответствия набора помещений и их площадей требованиям СанПиН программой предусматривается строительство нового здания.

Фельдшерско-акушерский пункт ГУЗ «Задонская центральная районная больница», расположенный по адресу: Липецкая область, Задонский район, село Репец (обслуживаемое население - 901 чел., расстояние до ближайшей медицинской организации – 11 км.), площадью 108,9 кв.м., находится в здании 1968 года постройки со степенью физического износа 85%, в связи с чем программой предусматривается строительство нового здания.

Фельдшерско-акушерский пункт ГУЗ «Задонская центральная районная больница», расположенный по адресу: Липецкая область, Задонский район, село Черниговка (обслуживаемое население - 240 чел., расстояние до ближайшей медицинской организации - 23 км.), площадью 61 кв.м., находится в здании 1985 года постройки со степенью физического износа 83%, в связи с чем программой предусматривается строительство нового здания.

Фельдшерско-акушерский пункт ГУЗ «Лебедянская центральная районная больница», расположенный по адресу: Липецкая область, Краснинский район, село Бредихино (обслуживаемое население - 203 чел., расстояние до ближайшей медицинской организации - 8 км.), площадью 117 кв.м., находится в здании 1952 года постройки со степенью физического износа 86%, в связи с чем программой предусматривается строительство нового здания.

Фельдшерско-акушерский пункт ГУЗ «Лебедянская центральная районная больница», расположенный по адресу: Липецкая область, Лебедянский район, село Большие Избищи (обслуживаемое население - 329 чел., расстояние до ближайшей медицинской организации - 17 км.), площадью 58,6 кв.м., находится в здании 1970 года постройки со степенью физического износа 83%, на арендуемых площадях, в связи с чем программой предусматривается строительство нового здания.

Фельдшерско-акушерский пункт ГУЗ «Лебедянская центральная районная больница», расположенный по адресу: Липецкая область, Лебедянский район, село Михайловка (обслуживаемое население - 155 чел.,

расстояние до ближайшей медицинской организации - 18 км.), площадью 96 кв.м., находится в здании 1970 года постройки со степенью физического износа 83%. Из-за несоответствия набора помещений и их площадей требованиям СанПиН программой предусматривается строительство нового

Фельдшерско-акушерский пункт ГУЗ «Данковская центральная районная больница», расположенный по адресу: Липецкая область, Лев-Толстовский район, село Домачи (обслуживаемое население - 534 чел., расстояние до ближайшей медицинской организации - 15 км.), площадью 72,3 кв.м., находится в здании 1960 года постройки со степенью физического износа 86%, в связи с чем программой предусматривается строительство нового здания.

Фельдшерско-акушерский пункт ГУЗ «Данковская центральная районная больница», расположенный по адресу: Липецкая область, Лев-Толстовский район, село Знаменское (обслуживаемое население - 731 чел., расстояние до ближайшей медицинской организации - 10 км.), площадью 146 кв.м., находится в здании 1965 года постройки со степенью физического износа 85%, в связи с чем программой предусматривается строительство нового здания.

Фельдшерско-акушерский пункт ГУЗ «Липецкая районная больница», расположенный по адресу: Липецкая область, Липецкий муниципальный округ, село Большая Кузьминка (обслуживаемое население - 869 чел., расстояние до ближайшей медицинской организации - 7 км.), площадью 52,6 кв.м., находится в здании 1952 года постройки со степенью физического износа 86%, в связи с чем программой предусматривается строительство нового здания.

Фельдшерско-акушерский пункт ГУЗ «Липецкая районная больница», расположенный по адресу: Липецкая область, Липецкий муниципальный округ, село Крутогорье (обслуживаемое население - 622 чел., расстояние до ближайшей медицинской организации - 9 км.), площадью 85 кв.м., находится в здании 1969 года постройки со степенью физического износа 85%, в связи с чем программой предусматривается строительство нового здания.

Фельдшерско-акушерский пункт ГУЗ «Липецкая районная больница», расположенный по адресу: Липецкая область, Липецкий муниципальный округ, село Крутые Хутора (обслуживаемое население - 606 чел., расстояние до ближайшей медицинской организации - 8 км.), площадью 76,8 кв.м., находится в здании 1970 года постройки со степенью физического износа 83%. Из-за несоответствия набора помещений и их площадей требованиям СанПиН программой предусматривается строительство нового здания.

Фельдшерско-акушерский пункт ГУЗ «Липецкая районная больница», расположенный по адресу: Липецкая область, Липецкий муниципальный округ, село Студеные Хутора (обслуживаемое население - 168 чел., расстояние до ближайшей медицинской организации - 13 км.), площадью 121 кв.м., находится в здании 1917 года постройки со степенью физического износа 85%, в связи с чем программой предусматривается строительство нового здания.

Фельдшерско-акушерский пункт ГУЗ «Становлянская районная больница», расположенный по адресу: Липецкая область, Становлянский муниципальный округ, деревня Бродки (обслуживаемое население - 314 чел., расстояние до ближайшей медицинской организации - 13 км.), площадью 70,8 кв.м., находится в здании 1985 года постройки со степенью физического износа

83%, в связи с чем программой предусматривается строительство нового здания.

Фельдшерско-акушерский пункт ГУЗ «Становлянская районная больница», расположенный по адресу: Липецкая область, Становлянский муниципальный округ, село Злобино (обслуживаемое население - 429 чел., расстояние до ближайшей медицинской организации - 11 км.), площадью 65,7 кв.м., находится в здании 1973 года постройки со степенью физического износа 86%, в связи с чем программой предусматривается строительство нового здания.

Фельдшерско-акушерский пункт ГУЗ «Тербунская центральная районная больница», расположенный по адресу: Липецкая область, Тербунский район, село Тульское (обслуживаемое население - 540 чел., расстояние до ближайшей медицинской организации - 13 км.), площадью 46,1 кв.м., находится в здании 1980 года постройки со степенью физического износа 86%. Из-за несоответствия набора помещений и их площадей требованиям СанПиН программой предусматривается строительство нового здания.

Фельдшерско-акушерский пункт ГУЗ «Усманская центральная районная больница», расположенный по адресу: Липецкая область, Усманский район, село Красное (обслуживаемое население - 375 чел., расстояние до ближайшей медицинской организации - 6 км.), площадью 45,2 кв.м., находится в здании 1969 года постройки со степенью физического износа 83%. Из-за несоответствия набора помещений и их площадей требованиям СанПиН программой предусматривается строительство нового здания.

Фельдшерско-акушерский пункт ГУЗ «Усманская центральная районная больница», расположенный по адресу: Липецкая область, Усманский район, село Медовка (обслуживаемое население - 323 чел., расстояние до ближайшей медицинской организации - 9 км.), площадью 30 кв.м., находится в здании 1986 года постройки со степенью физического износа 85%. Из-за несоответствия набора помещений и их площадей требованиям СанПиН программой предусматривается строительство нового здания.

Фельдшерско-акушерский пункт ГУЗ «Усманская центральная районная больница», расположенный по адресу: Липецкая область, Усманский район, село Новоуглянка (обслуживаемое население - 1783 чел., расстояние до ближайшей медицинской организации - 5 км.), площадью 75 кв.м., находится в здании 1990 года постройки со степенью физического износа 86%. Из-за несоответствия набора помещений и их площадей требованиям СанПиН программой предусматривается строительство нового здания.

Фельдшерско-акушерский пункт ГУЗ «Хлевенская районная больница», расположенный по адресу: Липецкая область, Хлевенский район, село Синдякино (обслуживаемое население - 735 чел., расстояние до ближайшей медицинской организации - 15 км.), площадью 435 кв.м., находится в двухэтажном здании 1960 года постройки со степенью физического износа 90%, где ранее располагалась больница, в связи с чем программой предусматривается строительство нового здания, соответствующего требованиям СанПиН.

Поликлиника ГУЗ «Добринская центральная районная больница» по адресу: Липецкая область, Добринский район, поселок Добринка, улица Воронского, дом 37, площадью 6983,1 кв.м., находится в здании 1989 года постройки со степенью физического износа 86%. Состояние здания и его помещений не соответствует действующим требованиям СанПиН и требует проведения реконструкции.

Поликлиника ГУЗ «Становлянская районная больница» по адресу: Липецкая область, Становлянский муниципальный округ, село Становое, улица Ленина, дом 12, площадью 1070 кв.м., находится в здании 1974 года постройки со степенью физического износа 86%. Состояние здания и его помещений не соответствует действующим требованиям СанПиН и требует проведения реконструкции.

Поликлиника ГУЗ «Хлевенская районная больница» по адресу: Липецкая область, Хлевенский район, село Хлевное, улица Прогресс, дом 5, площадью 928 кв.м., находится в здании 1966 года постройки со степенью физического износа 86%. Состояние здания и его помещений не соответствует действующим требованиям СанПиН и требует проведения реконструкции.

Поликлиника ГУЗ «Тербунская центральная районная больница» по адресу: Липецкая область, село Волово, улица Советская, дом 100, площадью 541,4 кв.м., находится в здании 1970 года постройки со степенью физического износа 46%. Состояние здания и его помещений не соответствует действующим требованиям СанПиН и требует проведения капитального ремонта.

Поликлиника / стационар круглосуточный ГУЗ «Грязинская центральная районная больница» по адресу: Липецкая область, город Липецк, переулок Виноградный, дом 16, площадью 7519 кв.м., находится в здании 1996 года постройки со степенью физического износа 65%. Состояние здания и его помещений не соответствует действующим требованиям СанПиН и требует проведения комплексного капитального ремонта.

Поликлиника ГУЗ «Данковская центральная районная больница» по адресу: Липецкая область, город Данков, улица Карла Маркса, дом 1 литер А, площадью 3060 кв.м., находится в здании 1968 года постройки со степенью физического износа 69%. Состояние здания и его помещений не соответствует действующим требованиям СанПиН и требует проведения капитального ремонта.

Поликлиника ГУЗ «Долгоруковская районная больница» по адресу: Липецкая область, село Долгоруково, улица Тимирязева, дом 24, площадью 1109 кв.м., находится в здании 1982 года постройки со степенью физического износа 47%. Состояние здания и его помещений не соответствует действующим требованиям СанПиН и требует проведения капитального ремонта.

Поликлиника ГУЗ «Задонская центральная районная больница» по адресу: Липецкая область, город Задонск, улица Запрудная, дом 1, площадью 2917 кв.м., находится в здании 2001 года постройки со степенью физического износа 41%. Состояние здания и его помещений не соответствует действующим требованиям СанПиН и требует проведения капитального ремонта.

Поликлиника ГУЗ «Задонская центральная районная больница» по адресу: Липецкая область, село Донское, улица Ленинская, дом 38а/2,

площадью 660,5 кв.м., находится в здании 2005 года постройки со степенью физического износа 47%. Состояние здания и его помещений не соответствует действующим требованиям СанПиН и требует проведения капитального ремонта.

Поликлиника ГУЗ «Задонская центральная районная больница» по адресу: Липецкая область, село Хмелинец, улица Степанищева, дом 75, площадью 406,7 кв.м., находится в здании 1978 года постройки со степенью физического износа 70%. Состояние здания и его помещений не соответствует действующим требованиям СанПиН и требует проведения капитального ремонта.

Поликлиника ГУЗ «Лебедянская центральная районная больница» по адресу: Липецкая область, город Лебедянь, улица Шахрая, дом 71, площадью 3140,3 кв.м., находится в здании 1989 года постройки со степенью физического износа 51%. Состояние здания и его помещений не соответствует действующим требованиям СанПиН и требует проведения капитального ремонта.

Поликлиника ГУЗ «Липецкая городская поликлиника №1» по адресу: Липецкая область, город Липецк, улица П.И.Смородина, дом 13, площадью 1000 кв.м., находится в здании 1993 года постройки со степенью физического износа 41%. Состояние здания и его помещений не соответствует действующим требованиям СанПиН и требует проведения капитального ремонта.

Поликлиника ГУЗ «Лебедянская центральная районная больница» по адресу: Липецкая область, село Красное, улица 9 Мая, дом 1, площадью 1416 кв.м., находится в здании 1961 года постройки со степенью физического износа 76 %. Состояние здания и его помещений не соответствует действующим требованиям СанПиН и требует проведения капитального ремонта.

Поликлиника ГУЗ «Данковская центральная районная больница» по адресу: Липецкая область, поселок Лев Толстой, улица Железнодорожная, дом 33, площадью 4330 кв.м., находится в здании 1933 года постройки со степенью физического износа 60 %. Состояние здания и его помещений не соответствует действующим требованиям СанПиН и требует проведения капитального ремонта.

Детская поликлиника ГУЗ «Липецкая районная больница» по адресу: Липецкая область, город Липецк, улица Детская, дом 16, площадью 1003,5 кв.м., находится в здании 1980 года постройки со степенью физического износа 48%. Состояние здания и его помещений не соответствует действующим требованиям СанПиН и требует проведения капитального ремонта.

Поликлиника ГУЗ «Липецкая районная больница» по адресу: Липецкая область, город Липецк, улица Монтажников, дом 3а, площадью 844,7 кв.м., находится в здании 1978 года постройки со степенью физического износа 72 %. Состояние здания и его помещений не соответствует действующим требованиям СанПиН и требует проведения комплексного капитального ремонта.

Поликлиника ГУЗ «Липецкая районная больница» по адресу: Липецкая область, город Липецк, улица Монтажников, дом 5, площадью 227 кв.м., находится в здании 1988 года постройки со степенью физического износа 70%. Состояние здания и его помещений не соответствует действующим

требованиям СанПиН и требует проведения комплексного капитального ремонта.

Поликлиника ГУЗ «Лебедянская центральная районная больница» по адресу: Липецкая область, село Красное, улица 9 Мая, дом 1, площадью 1500 кв.м., находится в здании 1961 года постройки со степенью физического износа 76%. Состояние здания и его помещений не соответствует действующим требованиям СанПиН и требует проведения комплексного капитального ремонта.

Поликлиника ГУЗ «Липецкая районная больница» по адресу: Липецкая область, село Боринское, улица Больничная, дом 7, площадью 824,9 кв.м., находится в здании 1987 года постройки со степенью физического износа 75%. Состояние здания и его помещений не соответствует действующим требованиям СанПиН и требует проведения комплексного капитального ремонта.

Поликлиника ГУЗ «Тербунская центральная районная больница» по адресу: Липецкая область, село Тербуны, улица Юбилейная, дом 1, площадью 394,7 кв. м., находится в здании 1970 года постройки со степенью физического износа 75%. Состояние здания и его помещений не соответствует действующим требованиям СанПиН и требует проведения комплексного капитального ремонта.

Поликлиника ГУЗ «Липецкая городская больница №4 «Липецк-Мед» по адресу: Липецкая область, город Липецк, улица Коммунистическая, дом 24/1, площадью 11725 кв.м., находится в здании 1987 года постройки со степенью физического износа 65%. Состояние здания и его помещений не соответствует действующим требованиям СанПиН и требует проведения комплексного капитального ремонта.

Поликлиника ГУЗ «Елецкая районная больница» по адресу: Липецкая область, Елецкий район, поселок Газопровод, улица Зеленая, дом 23А, площадью 1309,8 кв.м., находится в здании 1986 года постройки со степенью физического износа 55%. Состояние здания и его помещений не соответствует действующим требованиям СанПиН и требует проведения комплексного капитального ремонта.

Поликлиника ГУЗ «Липецкая городская больница скорой медицинской помощи №1» по адресу: Липецкая область, город Липецк, улица Звездная, дом 15/1, площадью 2346 кв.м., находится в здании 1974 года постройки со степенью физического износа 68%. Состояние здания и его помещений не соответствует действующим требованиям СанПиН и требует проведения комплексного капитального ремонта.

Поликлиника ГУЗ «Липецкая городская детская больница» по адресу: Липецкая область, город Липецк, улица П.И. Смородина, дом 2, площадью 1711,1 кв.м., находится в здании 1989 года постройки со степенью физического износа 47%. Состояние здания и его помещений не соответствует действующим требованиям СанПиН и требует проведения капитального ремонта.

Поликлиника ГУЗ «Липецкая городская поликлиника №1» по адресу: Липецкая область, город Липецк, улица Советская, дом 26, площадью 4108,6 кв.м., находится в здании 1971 года постройки со степенью физического износа

50%. Состояние здания и его помещений не соответствует действующим требованиям СанПиН и требует проведения капитального ремонта.

Поликлиника ГУЗ «Липецкая городская поликлиника №1» по адресу: Липецкая область, город Липецк, улица П.И. Смородина, дом 13, площадью 1000 кв.м., находится в здании 1993 года постройки со степенью физического износа 41%. Состояние здания и его помещений не соответствует действующим требованиям СанПиН и требует проведения капитального ремонта.

Стационар круглосуточный ГУЗ «Тербунская центральная районная больница» по адресу: Липецкая область, село Волово, улица Советская, дом 100, площадью 564,4 кв.м., находится в здании 1965 года постройки со степенью физического износа 65%. Состояние здания и его помещений не соответствует действующим требованиям СанПиН и требует проведения капитального ремонта.

Анализ расстояний от населенных пунктов с численностью населения от 100 до 2000 человек до ближайших медицинских организаций, входящих структурных подразделений (приложение № 10), показал, что в Липецкой области отсутствуют населенные пункты вне зоны доступности медицинской помощи:

- более 6 км согласно требованиям приказа Минздравсоцразвития России от 15.05.2012 № 543н;

- более 30 минут доезда (с использованием транспорта) согласно требованиям пункта 10.4 свода правил «СП 42.13330.2016. Свод правил. Градостроительство. Планировка и застройка городских и сельских поселений. Актуализированная редакция СНиП 2.07.01-89*», утвержденных приказом Минстроя России от 30.12.2016 № 1034/пр.

Мероприятия, предусмотренные региональной программой модернизации первичного звена Липецкой области, в части осуществления строительства, капитального ремонта и реконструкции приоретизированы с учетом наличия у объектов проектно-сметной документации, степени износа объектов, а также с учетом потребности населения региона в медицинской помощи и повышения ее доступности.

10. Вопросы территориального планирования, решенные в рамках планируемых мероприятий региональной программы модернизации первичного звена за период с 2021 по 2025 годы

Анализ расстояний от населенных пунктов с численностью населения от 100 до 2000 человек до ближайших медицинских организаций, входящих структурных подразделений (приложение № 10), показал, что в Липецкой области отсутствуют населенные пункты вне зоны доступности медицинской помощи:

- более 6 км согласно требованиям приказа Минздравсоцразвития России от 15.05.2012 № 543н;

- более 30 минут доезда (с использованием транспорта) согласно требованиям пункта 10.4 свода правил «СП 42.13330.2016. Свод правил.

Градостроительство. Планировка и застройка городских и сельских поселений. Актуализированная редакция СНиП 2.07.01-89*», утвержденных приказом Минстроя России от 30.12.2016 № 1034/пр.

11.Вопросы территориального планирования, оставшиеся не решенными в рамках планируемых мероприятий региональной программы модернизации первичного звена за период с 2021 по 2025 годы

По результатам проведения мероприятий за период 2021-2025 годы, планируется, что после 2025 года в Липецкой области:

- останется 8 медицинских организаций, 117 структурных подразделений медицинских организаций, обслуживающих меньше рекомендуемой численности населения, изменения инфраструктуры не планируется, так как данные подразделения входят в состав единственных государственных медицинских организаций на территории муниципального района, оказывающих медицинскую помощь населению в экстренной, неотложной и плановой формах, подразделения городских больниц и городских поликлиник, обслуживающих обособленные территории.

- останется 1 медицинская организация и 4 структурных подразделения медицинских организаций, обслуживающих больше рекомендуемой численности населения. Не планируется изменение вида медицинской организации ГУЗ «Липецкая городская детская стоматологическая поликлиника», так как в настоящее время проводится реконструкция другого здания для перевода в него детской стоматологической поликлиники. Кроме ГУЗ «Липецкая городская детская стоматологическая поликлиника» данный вид помощи детям оказывается в других государственных и частных медицинских организациях г. Липецка. Останется 4 структурных подразделения (фельдшерско-акушерских пунктов) медицинских организаций, обслуживающих больше рекомендуемой численности населения, расположенных в населенных пунктах на расстоянии до 6 км от районных и центральных районных больниц;

- не останется медицинских организаций, входящих структурных подразделений, обслуживающих рекомендуемую численность населения, но в отношении которых необходимо изменение вида медицинской организации, входящего структурного подразделения;

- не останется населенных пунктов вне зоны доступа медицинской помощи.

12.Анализ транспортной инфраструктуры Липецкой области

Площадь Липецкой области составляет 24 047 км². Административное деление представлено 13 районами, 5 муниципальными округами, в составе области 8 городов и 1601 населенный пункт. Общая протяженность автодорог - 7,8 тыс. км, по их насыщенности область входит в первую десятку регионов России.

По итогам 2019 года общее количество регулярных маршрутов, обслуживаемых перевозчиками Липецкой области, составило 453 маршрута, из них 120 межмуниципальных и 333 муниципальных маршрутов.

Уровень обслуживания сельского населения Липецкой области пассажирским транспортом общего пользования сохраняется на уровне 92,2 % охвата сельских населенных пунктов региона регулярным автобусным и (или) железнодорожным сообщением, связывающим их с административными центрами муниципальных районов, в которых, в том числе, расположены районные учреждения здравоохранения. Доля населения, проживающего в указанных сельских населенных пунктах, составляет 99,55 % в общей численности сельского населения Липецкой области. Населенные пункты, находящиеся за пределами зоны регулярного автобусного (железнодорожного) сообщения, имеют в большинстве своем низкую плотность населения.

Управлением здравоохранения Липецкой области совместно с управлением дорог и транспорта проводится регулярный анализ ситуации с транспортной доступностью населенных пунктов к медицинским организациям для принятия своевременных мер. Так, в целях обеспечения поездок населения Хлевенского муниципального района в межрайонное первичное сосудистое отделение ГУЗ «Усманская ЦРБ», расположенное в г.Усмань, в 2016 году организовано автобусное сообщение между двумя районными центрами с. Хлевное и г. Усмань посредством увязки расписаний межмуниципального маршрута №574 «Липецк – Савицкое - Поддубровка» с расписаниями муниципальных маршрутов №108 «Усмань - Излегоще» и №303 «Усмань - Поддубровка».

В 2018 году внесены изменения в схему маршрута № 106 «Грязи - Липецк (пл. Мира)» путем организации движения автобусов через пос. Матырский при выполнении отдельных рейсов - для обеспечения доставки жителей Грязинского района в ГУЗ «Грязинская МРБ», один из комплексов которой расположен в пос.Матыра.

За 2019 год нареканий, обращений, предложений и жалоб в части транспортного обслуживания и доступности общественного транспорта для доезда до медицинских организаций от жителей Липецкой области не поступало.

В соответствии с Указами Президента Российской Федерации от 7 мая 2018 года № 204 «О национальных целях и стратегических задачах развития Российской Федерации на период до 2024 года» и от 7 мая 2024 года № 309 «О национальных целях развития Российской Федерации на период до 2030 года и на перспективу до 2036 года» на автодорогах Липецкой области с 2019 года реализуется Национальный проект «Безопасные и качественные автомобильные дороги». В рамках реализации данного проекта, проводятся мероприятия по обеспечению безопасности дорожного движения, ремонту, реконструкции, строительству региональных автодорог. В 2019 году всего отремонтировано 221,024 км региональных автодорог, в том числе в соответствии с Национальным проектом «Безопасные и качественные автодороги» отремонтировано 216,684 км региональных автодорог. В 2019 году

выполнена реконструкция участков региональных автодорог, общей протяженностью 4,655 км.

По информации администраций муниципальных образований Липецкой области протяженность автомобильных дорог общего пользования местного значения, обеспечивающих подъезд до медицинских организаций, на объектах ремонта (строительства), проведенного в 2019 году, составляет 41,7км.

В 2021-2025 гг. во всех муниципальных образованиях Липецкой области запланированы мероприятия по ремонту (строительству) автомобильных дорог, направленные на повышение эффективности транспортной инфраструктуры, технического уровня автомобильных дорог общего пользования регионального и межмуниципального значения:

в Воловском муниципальном округе на участках автомобильных дорог: д.Новопавловка – д.Самарино – п.Красный Уголок (2023 г.); с.Набережное – с.Ожога (2025 г.); с.Спасское – а/д Волово- с.Александровка (2025 г.); с.Васильевка – с.Верхнее Чесночное – с.Нижнее Чесночное (2024 г.); а/д Тербуны- с.Набережное – с.Волово (2022 г. и 2024 г.); а/д с.Волово-с.Захаровка – с.Александровка – граница Воловского муниципального округа (2025 г.);

в Грязинском районе на участках автомобильных дорог: с.Двуречки – с.Фащевка – с.Красная Дубрава – г.Грязи (2022 г. и 2024 г.); с.Ярлуково – а/д с.Сселки- г.Грязи (2025 г.); г.Грязи – с.Коробовка (2021 г.); с.Петровка – с.Средняя Лукавка (2024 г.); с.Сошки – а/д г.Липецк - г.Усмань (2025 г.); а/д г.Липецк- г.Грязи – с.Песковатка (2023-2024 гг.); с.Красная Дубрава – с.Прибытково (2025 г.);

в Данковском районе на участках автомобильных дорог: г.Данков – с.Долгое (2024 г.); с.Воскресенское – с.Ивановка – с.Берёзовка – г.Данков (2021 г.); а/д г.Данков - с.Ярославы – с.Барятино (2025 г.); с.Телепнево – а/д г.Данков-с.Теплое – с.Воскресенское (2025 г.); а/д г.Данков - с.Ярославы – с. Барятино (2025 г.);

в Добринском районе на участках автомобильных дорог: п.Добринка – с.Брянский – с.Сафоново (2025 г.); с.Пушкино – с.Богородицкое (2025 г.); а/д Добринка-ст. Плавица – ст. Хворостянка (2025 г.); а/д с.Белоносовка-с.Георгиевка – с.Березнеговатка (2021 г. и 2023 г.); а/д ст. Хворостянка-с.Нижняя Матренка – с.Ольховка (2025 г.);

в Добровском муниципальном округе на участках автомобильных дорог: г.Липецк – п.Доброе – г.Чаплыгин (2022-2023 гг.); с.Лебяжье – а/д г.Липецк - с.Борисовка (2025 г.); с.Путятино – а/д г.Липецк - г.Чаплыгин (2025 г.); с.Ратчино – а/д г.Липецк - г.Чаплыгин (2025 г.); с.Чечеры – а/д г.Липецк-с.Борисовка (2025 г.); а/д п.Доброе-п.Большой Хомутец – а/д г.Липецк г.Борисовка (2023 г.); а/д с.Вязово-с.Культура – с.Волчье (2025 г.);

в Долгоруковском районе на участках автомобильных дорог: д.Весёлая – а/д п.Долгоруково-п.Войсковая Казинка (2021-2022 гг.); с.Большая Боевка – а/д с.Стебаево-г.Задонск-с.Долгоруково (2023 г.); а/д г.Елец-с.Долгоруково – с.Тербуны (2025 г.);

в Елецком районе на участках автомобильных дорог: г.Елец-с.Каменское - ст.Хитрово-Воронец – а/д г.Елец-с.Долгоруково-с.Тербуны (2022-2023 гг.); с.Чернышевка – а/д г.Елец-с.Долгоруково-с.Тербуны (2025 г.); с.Архангельское

– а/д М-4 «Дон» (2025 г.); с.Малые Извалы - с.Большие Извалы – а/д г.Орел-г.Тамбов (2025 г.); п.Маяк – с.Волчье – с.Крутое – с.Нижний Воргол– п.Ключ Жизни (2021 г. и 2025 г.); г.Елец-с.Каменское-ст.Хитрово-Воронец – а/д г.Елец -с.Долгоруково-с.Тербуны (2022-2023 гг.); с.Дерновка-с.Ольховец – а/д п.Маяк-п.Ключ Жизни (2025 г.); а/д М-4 «Дон» – а/д г.Елец-с.Долгоруково-с.Тербуны (2025 г.);

в Задонском районе на участках автомобильных дорог: с.Донской карьер - с.Дон – а/д г.Орел-г.Тамбов (2025 г.); с.Чибисовка-с.Аркатово-с.Лукошкино – а/д г.Орел-г.Тамбов (2023 г.); с.Ольшанец-с.Каменка – а/д М-4 «Дон» (2024 г.); с.Верхнее Казачье – с.Нижнее Казачье (2025 г.); с. Верхнее Казачье – а/д с.Стебаево - г.Задонск – с.Долгоруково (2025 г.); с.Репец – с.Ржавец (2025 г.); с.Донское – с.Скорняково (2025 г.); с.Хмелинец – М-4 «Дон» (2022 г.);

в Измалковском муниципальном округе на участках автомобильных дорог: с.Измалково -с.Сухой Семенек – граница Орловской обл. (2024 г.); с.Афанасьево – с.Измалково (2022 г. и 2024 г.); с. Измалково – с.Чернава (2021 г.);

в Краснинском районе на участках автомобильных дорог: с.Бредихино – а/д с.Красное-с.Теплое (2025 г.);

в Лебедянском районе на участках автомобильных дорог: с.Доброе – с.Трубетчино – с.Вязово – г.Лебедянь (2021-2023 гг.); с.Романово – а/д г.Липецк-г.Данков (2025 г.); с.Новое Ракитино – а/д г.Липецк-г.Данков (2025 г.); г.Лебедянь – с.Большой Верх – с.Яблонево (2021-2022 гг., 2024 г.); г.Липецк – г.Данков (2021-2023 гг.);

в Лев-Толстовском районе на участках автомобильных дорог: п.Лев Толстой – с.Домачи (2021 г.); п.Лев Толстой – г.Данков (2021-2022 гг.);

в Липецком муниципальном округе на участках автомобильных дорог: с.Косыревка – а/д г.Орел-г.Тамбов (2025 г.); с.Сенцово – с.Кулешовка (2024 г.); с.Большая Кузьминка – а/д г.Липецк-г.Чаплыгин (2025 г.); с.Боринское-с.Крутые Хутора- с.Частая Дубрава – г.Орел-г.Тамбов (2024-2025 гг.); с.Студеные Хутора – а/д с.Боринское-с.Крутые Хутора-с.Частая Дубрава (2025 г.); п.Новая Деревня – а/д Липецк-Данков (2025 г.); г.Липецк-с.Доброе-г.Чаплыгин – с.Филатовка (2022-2024 гг.); с.Троицкое – а/д г. Липецк от а/д М-4 «Дон» (2025 г.); с.Троицкое – с.Елецкое – с.Пады (2025 г.); подъезд к с.Боринское (2025 г.);

в Становлянском муниципальном округе на участках автомобильных дорог: с.Соловьево – с.Бродки – с.Красная Пальна (2025 г.); с.Злобино – а/д М-4 «Дон» (2025 г.); с.Семенек-с.Толстая Дубрава – а/д Измалково-Бабарыкино (2022 г.); с.Становое – а/д М-4 «Дон» (2025 г.); подъезд к с.Ламское (2025 г.);

в Тербунском районе на участках автомобильных дорог: с.Тульское – а/д г.Елец-с.Долгоруково-с.Тербуны (2025 г.); с.Хлевное-с.Тербуны (2021 г., 2023-2024 гг.);

в Тербунском районе на участках автомобильных дорог: с.Завальное – а/д г.Усмань-с.Грачевка (2025 г.); с.Медовка – а/д г.Усмань-с.Поддубровка-с.Воробьевка (2025 г.); г.Усмань – с.Девица – с.Крутченская Байгора (2022 г.);

в Хлевенском районе на участках автомобильных дорог: с.Плещеево-с.Синдякино – а/д М-4 «Дон»(2022 г.); с.Новое Дубовое – а/д подъезд к г.Липецк от а/д М4 «Дон» (2023-2024 гг.).

В период реализации программы также запланированы мероприятия по ремонту (строительству) автомобильных дорог местного значения в г.Липецк, г.Елец, Грязинском, Данковском, Добринском, Долгоруковском, Елецком, Задонском, Краснинском, Лебедянском, Лев-Толстовском, Тербунском, Чаплыгинском районах и Липецком округе.

Таким образом, в Липецкой области создана развитая транспортная инфраструктура, обеспечивающая доступность медицинской помощи для населения региона, а реализация запланированных мероприятий позволит улучшить автомобильное сообщение в как сельской местности, так и в целом в области.

13. Анализ оснащения медицинских организаций автомобильным транспортом

На балансе государственных медицинских организаций Липецкой области, оказывающих первичную медико-санитарную помощь населению региона, находятся автомобили скорой медицинской помощи класса «А» (далее – АСМП) и легковые автомобили.

АСМП представлены автомобилями исключительно отечественного производства марок УАЗ и ГАЗ, обладающих повышенной проходимостью по сельским дорогам и эксплуатируются районными и центральными районными больницами. Износ такого транспорта в области очень высок – только 5,7% единиц от общего количества находится в эксплуатации менее 3 лет, 5,7% - от 3 до 5 лет и 12,1% - от 5 до 7 лет. В связи с большой нагрузкой, многолетней эксплуатацией и неудовлетворительным состоянием дорог значительная часть такого транспорта находится в неудовлетворительном состоянии и требует замены.

Легковые автомобили с целью оказания первичной медицинской помощи населению эксплуатируются государственными медицинскими организациями региона, расположенными в г. Липецк и г. Елец. Подавляющее большинство такого транспорта (89,1%) представлено марками отечественного производства ВАЗ, ГАЗ и УАЗ. Износ этой категории автомобильного транспорта так же очень высок –на балансе организаций находится 10,9% единиц со сроком эксплуатации до 3 лет, 31,7% единиц со сроком эксплуатации от 3 до 5 лет, 9,9% единиц со сроком эксплуатации от 5 до 7 лет и 47,5% единиц со сроком эксплуатации свыше 7 лет.

В связи с описанной ситуацией высокого процента износа автотранспорта программой предусматривается закупка 133АСМП в период 2021-2025 гг., что позволит обеспечить максимальную доступность оказания медицинской помощи населению сельских районов и городских округов области в соответствии с целями и принципами реализации программы. Предлагается при подготовке технического задания на закупку транспорта рассматривать предложения отечественных автопроизводителей, таких как ВАЗ, УАЗ и ГАЗ.

Таким образом, мероприятия региональной программой модернизации первичного звена Липецкой области по приобретению/замене автомобильного транспорта запланированы с учетом степени износа автомобилей скорой медицинской помощи и передвижных автомобильных комплексов (не менее 80%) и возраста автотранспорта (более 5 лет на момент подготовки программы).

14. Анализ соответствия материально-технической базы медицинских организаций, оказывающих первичную медико-санитарную помощь

Материально-техническая база государственных медицинских организаций, оказывающих первичную медико-санитарную помощь в области, в т.ч. районных и центральных районных больниц, а так же их структурных подразделений (врачебных амбулаторий, отделений общей врачебной практики, фельдшерско-акушерских пунктов), в части оснащения их современным медицинским оборудованием для оказания неотложной помощи, проведения ЭКГ-исследований, клинической лабораторной диагностики, оказания стоматологической помощи и пр., соответствующим действующим порядкам оснащения, недостаточна. В настоящее время доля такого современного оборудования составляет всего 46%.

С целью исправления сложившейся ситуации и повышения качества оказываемой медицинской помощи в первичном звене здравоохранения области, в рамках подготовки к разработке программы собрана и проанализирована информация о медицинском оборудовании, находящемся на балансе медицинских организаций с учетом года выпуска оборудования, его текущего состояния, процента износа, морального устаревания.

По результатам проведенного анализа сформирован перечень необходимого к закупке оборудования, которое с целью эффективного расходования средств программы планируется закупать по принципу объединения потребностей в идентичном товаре, путем проведения централизованной закупки одинакового товара для всех медицинских организаций. Таким образом достигается не только максимальное снижение цены закупаемого оборудования, но и обеспечивается единообразие применяемого в области оборудования, позволяющее снижать дальнейшие расходы на обучение сотрудников работе с ним, взаимозаменяемость комплектующих, применение единых принципов работы.

Распределение закупочных процедур по годам реализации программы призвано осуществлять поэтапную модернизацию различных групп оборудования – в 2021 году будет закупаться часть позиций рентгеновского, эндоскопического и лабораторного оборудования, а так же оборудования для проведения ультразвуковых исследований. В 2023 году предлагается закупать часть позиций оборудования для функциональной диагностики и офтальмологическое оборудование. В 2024 году запланировано продолжение оснащения медицинских организаций рентгеновским, ультразвуковым, эндоскопическим оборудованием и оборудованием для функциональной

диагностики. Также будет закупаться акушерско-гинекологическое диагностическое оборудование.

Завершается переоснащение медицинских организаций первичного звена в 2025 году закупкой оборудования для функциональной диагностики, рентгеновского, эндоскопического и акушерско-гинекологического диагностического оборудования.

В ходе реализации программы предлагается осуществить закупку и замену 350 единиц медицинского оборудования как для поликлиник и поликлинических отделений больниц, так и для врачебных амбулаторий, отделений общей врачебной практики, фельдшерско-акушерских пунктов, что позволит достичь максимального результата в целях повышения качества оказания медицинской помощи в первичном звене здравоохранения как городскому, так и сельскому населению региона.

Разработка мероприятий по переоснащению и дооснащению медицинских организаций области медицинским оборудованием реализована в соответствие с перечнем оборудования, установленного приказом Минздрава России от 28.12.2020 № 1379н «Об утверждении перечня оборудования для оснащения и переоснащения медицинских организаций при реализации региональных программ модернизации первичного звена здравоохранения».

Помимо оснащения медицинских организаций и их структурных подразделений современным медицинским оборудованием необходима реализация инфраструктурных мероприятий по проведению капитальных ремонтов самих зданий этих организаций.

В регионе, наряду с современными зданиями, отремонтированными согласно действующим нормативам и требованиям, присутствуют здания медицинских организаций постройки начала прошлого века и даже конца позапрошлого 19 века. Во многих зданиях реконструкция и капитальный ремонт не осуществлялись по несколько десятков лет, зачастую износ зданий согласно данным бухгалтерской отчетности составляет 100%. Средний износ зданий по области – 60%.

В ходе реализации программы предлагается осуществить реконструкцию и капитальный ремонт 27 объектов здравоохранения ориентировочной стоимостью 0,61 млрд. руб. Предполагается как проведение комплексного капитального ремонта зданий, так и осуществление выборочного набора работ по замене инженерных сетей, окон, дверей, проведению отделочных работ внутренних помещений, фасадных работ и т.д.

Согласно графику программы основной объем работ планируется осуществить в 2024 году (204,46 млн. руб.) и 2025 году (268,29 млн. руб.). Кроме того, в 2021 году стоимость работ составит 68,95 млн. руб., в 2022 году – 35,2 млн. руб. и в 2023 году – 34,72 млн. руб.

При разработке региональной программы модернизации первичного звена Липецкой области учитывались мероприятия (в случае их необходимости) по демонтажу предыдущего оборудования и/или подготовке помещений для размещения, планируемого к закупке оборудования, реализуемые за счет средств бюджета Липецкой области, с учетом требований безопасности, в соответствии с законодательством Российской Федерации.

Реализация указанных мероприятий по проведению ремонтных работ в зданиях поликлиник и поликлинических отделений, врачебных амбулаторий, отделений общей врачебной практики, фельдшерско-акушерских пунктов, вкупе с оснащением медицинских организаций современным оборудованием позволит обеспечить соответствие качества оказываемых населению медицинских услуг действующим нормам и правилам.

15. Анализ применяемых систем оплаты труда медицинских работников, оказывающих первичную медико-санитарную помощь, скорую медицинскую помощь, медицинских работников центральных районных и районных больниц

В настоящее время система оплаты труда медицинских работников, оказывающих первичную медико-санитарную помощь и скорую медицинскую помощь, медицинских работников центральных районных и районных больниц установлена Законом Липецкой области от 7 октября 2008 года № 182-ОЗ «Об оплате труда работников областных государственных учреждений» (далее по тексту – Закон № 182-ОЗ). В соответствии со статьями 2 и 4 Закона № 182-ОЗ в учреждениях здравоохранения Липецкой области установлена отраслевая система оплаты труда медицинских работников, которая включает тарифную часть (должностные оклады), выплаты компенсационного и стимулирующего характера.

В Липецкой области устанавливаются единые должностные оклады в фиксированном размере всем медицинским работникам учреждений здравоохранения, в том числе медицинским работникам, оказывающим первичную медико-санитарную помощь и скорую медицинскую помощь, медицинских работникам центральных районных и районных больниц. Должностные оклады установлены по профессиональным квалификационным группам и профессиональным квалификационным уровням. По состоянию на 1 января 2020 года размеры должностных окладов составляют:

ПКГ «Медицинский и фармацевтический персонал первого уровня»:

1-й квалификационный уровень – 7410 рублей;

ПКГ «Средний медицинский и фармацевтический персонал»:

1-й квалификационный уровень – 8280 рублей;

2-й квалификационный уровень– 9140рублей;

3-й квалификационный уровень– 9620 рублей;

4-й квалификационный уровень– 10100 рублей;

5-й квалификационный уровень– 11290 рублей;

ПКГ «Врачи и провизоры» :

1-й квалификационный уровень – 11810 рублей;

2-й квалификационный уровень – 12160 рублей;

3-й квалификационный уровень – 13120 рублей;

4-й квалификационный уровень – 14180 рублей;

ПКГ «Руководители структурных подразделений учреждений с высшим медицинским и фармацевтическим образованием (врач-специалист, провизор)»:

1-й квалификационный уровень – 14390 рублей;

2-й квалификационный уровень – 15240рублей.

В структуре заработной платы врачебного персонала доля выплат по окладам составляет 31,2%, в том числе оказывающих первичную медико-санитарную помощь – 26,3%, скорую медицинскую помощь – 21,4%, врачей, работающих в центральных районных и районных больницах – 35,4%.

В структуре заработной платы среднего медицинского персонала доля выплат по окладам составляет 36,6%, в том числе оказывающих первичную медико-санитарную помощь – 37,2%, скорую медицинскую помощь – 32,3%, врачей, работающих в центральных районных и районных больницах – 44,8%.

В структуре заработной платы младшего медицинского персонала доля выплат по окладам составляет 30,0%, в том числе оказывающих первичную медико-санитарную помощь – 39,5%, скорую медицинскую помощь – 33,3%, врачей, работающих в центральных районных и районных больницах – 41,3%.

Таким образом, в структуре заработной платы оклады медицинских работников составляют от 30,0 до 36,6%, в том числе врачей 31,2%, среднего медицинского персонала 36,6%, младшего медицинского персонала 30,0%. Если оценивать в разрезе категорий по специализации, то наибольший удельный вес окладов приходится на медицинских работников центральных районных больниц (районных больниц) от 35,4% у врачей, до 44,8% среднего медицинского персонала и 41,3% младшего медицинского персонала.

Оклады в структуре заработной платы медицинских работников, оказывающих первичную медико-санитарную помощь, составляют от 26,3% у врачей до 39,5% у младшего медицинского персонала и 37,2% у среднего медицинского персонала. Что касается окладов медицинских работников, оказывающих скорую медицинскую помощь, то его размеры варьируются от 21,4% у врачей и 33,3% у младшего медицинского персонала, 32,3% у среднего медицинского персонала.

Выплаты компенсационного и стимулирующего характера для медицинских работников установлены постановлением Правительства Липецкой области от 26.06.2024г. № 366 «О компенсационных и стимулирующих выплатах в областных государственных учреждениях здравоохранения» (далее – постановление № 366).

Перечень выплат компенсационного характера:

- выплаты за работу в условиях, отклоняющихся от нормальных:

при совмещении профессий (должностей), расширении зон обслуживания, увеличении объема работы или исполнении обязанностей временно отсутствующего работника без освобождения от работы, определенной трудовым договором;

при сверхурочной работе;

при работе в выходные и нерабочие праздничные дни;

- выплата за работу с вредными и (или) опасными условиями труда в зависимости от класса (подкласса) условий труда по результатам проведения исследований (испытаний) и измерений вредных и (или) опасных производственных факторов (по результатам специальной оценки условий труда или ранее проведенной аттестации рабочих мест);

- выплата медицинским работникам, участвующим в оказании психиатрической помощи осуществляющим диагностику и лечение ВИЧ-

инфицированных, и лицам, работа которых связана с материалами, содержащими вирус иммунодефицита человека, а также непосредственно участвующим в оказании противотуберкулезной помощи;

- выплата за работу в ночное время (с 22 часов до 6 часов).

Установленные постановлением № 366 выплаты компенсационного характера обязательны для введения в систему оплаты труда учреждений здравоохранения.

Выплат компенсационного характера, установленных на уровне учреждений, в Липецкой области нет.

С целью стимулирования медицинских работников к повышению эффективности их труда, а также поощрения за выполненную работу с учетом условий труда, применяются выплаты стимулирующего характера.

Перечень выплат стимулирующего характера, общих для всех медицинских работников области:

- выплата за интенсивность, высокие результаты труда;
- выплата за выслугу лет;
- выплата за наличие квалификационной категории;
- выплата за наличие государственной награды – почетного звания «Заслуженный»;
- выплата за наличие ученой степени кандидата наук, доктора наук.

В первичном звене здравоохранения дополнительно устанавливаются стимулирующие выплаты:

-медицинским работникам участковой службы;
- медицинским работникам фельдшерско-акушерских пунктов;
- за проведение диспансеризации взрослого населения;
- за оказание медицинской помощи женщинам в период беременности, родов и послеродовый период (родовые сертификаты);
- за оказание платных медицинских услуг.

Работникам станций, филиалов и подразделений скорой медицинской помощи осуществляются дополнительные стимулирующие выплаты за специфику работы.

Конкретные размеры и условия осуществления выплаты за интенсивность, высокие результаты работы устанавливаются локальными нормативными актами учреждений здравоохранения на основе утвержденных показателей и критериев эффективности работы и напрямую зависят от выполнения утвержденных показателей эффективности работы конкретного медицинского работника.

16. Предложения по укомплектованию медицинских организаций, оказывающих первичную медико-санитарную помощь, центральных районных и районных больниц медицинскими работниками

Постановлением Правительства Липецкой области от 03.10.2022 года № 186 «Об утверждении Перечня наиболее дефицитных специальностей врачей в государственных медицинских организациях Липецкой области» утвержден

перечень наиболее дефицитных специальностей в государственных медицинских организациях области.

С целью повышения укомплектованности квалифицированными медицинскими кадрами государственных медицинских организаций продолжается усиление комплекса мер социальной поддержки медицинским работникам. В текущем году принят Закон Липецкой области, предусматривающий повышение доступности арендного жилья медикам - расширен перечень получателей компенсации и дифференцированно увеличен размер ежемесячной денежной компенсации за наем (поднаем) жилых помещений с 4 тысяч до 10-15 тысяч рублей. Этим же законом увеличен размер единовременных выплат для улучшения бытовых условий с 50 тысяч до 100 тысяч рублей выпускникам профессиональных образовательных организаций, впервые приступившим к работе на должности фельдшеров скорой медицинской помощи либо медицинских сестер (братьев) или медицинских сестер-анестезистов выездных бригад скорой медицинской помощи.

Со 2 октября 2019 года Законом Липецкой области от 30.12.2004 № 165-ОЗ «О мерах социальной поддержки педагогических, медицинских, фармацевтических, социальных работников, работников культуры и искусства, специалистов ветеринарных служб» установлена новая мера социальной поддержки в размере 1 млн. руб. – «Губернаторский миллион», врачам государственных медицинских организаций области, впервые трудоустроившимся на территории области по специальностям, отнесенным к наиболее дефицитным нормативным правовым актом администрации области и не имеющим неисполненных финансовых обязательств по договору о целевом обучении с установлением им обязанности отработать в данной организации по данной должности не менее 5 лет.

За период реализации программы «Земский доктор» с 2012 в региональное здравоохранение для работы в сельских населенных пунктах были привлечены 380 специалистов, из них 350 врачей которые получили единовременную компенсационную выплату в размере один миллион рублей каждый и 30 фельдшеров, получивших единовременную компенсационную выплату в размере 500 тыс. рублей. В 2019 году в рамках указанной программы в медицинские организации, оказывающие первичную медико-санитарную помощь трудоустроено 42 специалиста (32 врача и 10 фельдшеров скорой медицинской помощи).

Сформирована заявка на участие в программе «Земский доктор» в 2020 году, рассчитанная на привлечение 62 специалистов, в том числе 16 врачей и 30 фельдшеров для медицинских организаций Липецкой области, участвующих в оказании первичной медико-санитарной помощи.

За последние 5 лет в рамках региональной программы «Развитие здравоохранения Липецкой области» были приобретены и предоставлены врачам 35 квартир. Проведена оценка потребности в служебном жилье, согласована процедура отнесения к специализированному жилому фонду для использования в качестве служебного жилья жилых помещений, приобретенных в рамках указанной программы.

Эффективным инструментом устранения кадрового дефицита по отдельным профилям медицинской деятельности признан целевой прием учащихся на обучение. В настоящее время в медицинских вузах на разных курсах обучаются 650 студентов – «целевиков» и 121 - ординатор.

Для решения кадрового вопроса заключаются договоры о трудоустройстве не только с выпускниками, обучающимися по целевому набору, но также со студентами, обучающимися на бюджетной и коммерческой основе.

В целях привлечения специалистов в региональное здравоохранение посредством заключения договоров со студентами обучающимися в медицинских вузах не в рамках целевого набора от Липецкой области по программам специалитета и ординатуры направлены письма в 44 медвуза для проведения адресной работы по заключению договоров о целевом обучении.

С целью повышения уровня мотивации молодых специалистов к возвращению в учреждения здравоохранения, направившие их на обучение в медицинские образовательные организации в период обучения в медицинских вузах студенты, направленные на целевое обучение, получают ежемесячную выплату в размере 1340 рублей, а ординаторы - в размере 5000 рублей.

Подготовка специалистов со средним медицинским образованием для учреждений здравоохранения области осуществляется в двух профессиональных образовательных организациях: Липецком медицинском колледже и филиале в городе Усмань, Елецком медицинском колледже.

Проводится работа по определению реальной потребности в средних медицинских работниках с учетом мониторинга прогноза трудоустройства выпускников профессиональных образовательных организаций 2019 года, количества освобождаемых в результате реорганизации сети. Результаты проведенного анализа будут использованы для формирования государственного задания образовательным организациям профессионального образования на подготовку специалистов со средним медицинским образованием в 2020 и последующих годах, в том числе его увеличения не менее чем на 30% от имеющегося дефицита таких специалистов.

С целью получения дополнительного профессионального образования в области сформирована система обучения, обеспечивающая врачей и средних медработников своевременным прохождением курсов повышения квалификации и переподготовки. Обучение медицинских кадров в системе непрерывного медицинского образования обеспечивается посредством портала непрерывного медицинского образования.

Для организации непрерывного процесса включения медицинских работников в новую систему обучения организовано повышение компьютерной грамотности врачей и средних медицинских работников, особенно среди специалистов старшей возрастной группы, созданы технические условия на рабочих местах для доступа к электронным образовательным онлайн ресурсам.

Число специалистов, вовлеченных в систему непрерывного образования медицинских работников, в том числе с использованием дистанционных образовательных технологий ежегодно увеличивается и составляет в текущем году почти 3 000 чел.

Вместе с тем продолжается работа по направлению на обучение по актуальным проблемам современной медицины: в текущем году обучено более 2000 врачей, в том числе на кафедрах ведущих медицинских вузов, и более 2500 средних медицинских работников на базе Центра последипломного образования.

Медицинские организации используют средства нормированного запаса ТФОМС для финансового обеспечения дополнительного профессионального образования. Ежегодно за счет этих средств проходят обучение около 450 специалистов.

Для повышения эффективности образовательного процесса в Центре последипломного образования применяется дистанционное обучение с использованием современных IT-технологий. С этой целью создан региональный телеобучающий центр, связанный телекоммуникационными каналами с ведущими клиниками страны, телемедицинскими центрами медицинских организаций области.

Для совершенствования уровня теоретических знаний и совершенствования мануальных навыков, внедрения новых программ обучения и повышения квалификации персонала по вопросам оказания помощи при экстренных и неотложных состояниях в медицинской практике за счет средств областного бюджета в регионе действует симуляционный центр, оснащенный самыми современными роботизированными симуляторами и медицинской аппаратурой. На его базе осуществляется обучение специалистов практического здравоохранения области по специальностям «акушерство и гинекология», «неонатология», «общая практика», «скорая и неотложная помощь», «лечебное дело», «анестезиология – реаниматология».

Ежегодно в областном симуляционном центре обучение проходят более 500 медицинских работников.

В связи с проведением модернизации здравоохранения планируется к 2025 году увеличить укомплектованность медицинских организаций специалистами, оказывающими медицинскую помощь в амбулаторных условиях в том числе врачами, - на 25%, средними медицинскими работниками - на 11,5%. Реализация мероприятий программы в 2020-2025 годах позволит привлечь в амбулаторно – поликлиническое звено здравоохранения региона более 170 врачей, что положительно скажется на повышении доступности и качестве оказания первичной медико-санитарной помощи населению.

17. Создание механизма мотивации руководителей и медицинских работников медицинских организаций первичного звена здравоохранения с учетом степени соответствия медицинской организации статусу медицинской организации, внедряющей новую модель медицинской организации, оказывающей первичную медико-санитарную помощь

В Липецкой области внедрение принципов бережливого производства начато в 2017-2018 гг. в 15 взрослых и детских поликлиниках области. В 2020 году в проекте «Создание новой модели медицинской организации,

оказывающей первичную медико-санитарную помощь» участвуют все взрослые и детские поликлиники региона (52 поликлиники).

Бережливое производство направлено на оптимизацию всех процессов, происходящих в медицинской организации, позволяет сэкономить время и пациенту, и врачу. И здесь бережливые технологии помогают не только правильно организовать рабочее пространство и рационально разместить кабинеты в поликлинике или в стационаре. Важно с помощью бережливых технологий сформировать корпоративный дух в коллективе, улучшить взаимоотношения медицинских работников и пациентов.

В 2019 году Липецкая область стала одним из первых регионов, где «бережливые технологии» внедряются и в больницах. В качестве экспериментальной модели выбраны 5 ведущих областных стационаров, где оптимизирована работа приемных отделений, реализованы проекты по улучшению работы операционного блока в Липецкой областной клинической больнице и областном онкодиспансере в целях снижения времени нахождения оперируемого пациента в операционном блоке, рационального использования имеющихся операционных залов и оборудования, рабочего времени врачей и среднего медицинского персонала. В ГУЗ «Липецкий областной клинический центр» оптимизирован процесс оказания специализированной медицинской помощи по профилю офтальмология в амбулаторных и стационарных условиях.

В поликлиниках области происходит процесс формирования новой модели медицинской организации, оказывающей первичную медико-санитарную помощь.

Первый этап создания новой модели поликлиники (базовый уровень) направлен на создание комфортных условий пребывания в поликлинике для пациента и комфортных условий работы для медицинских работников. Основными мероприятиями на данном этапе являются: организация современной системы информирования граждан (система навигации, информационные стенды, сайт медицинской организации); создание зон комфортного ожидания, соответствующих пропускной способности поликлиники, работа по разделению потоков и правильной маршрутизации пациентов в поликлинике путем рационального размещения лечебно-диагностических кабинетов, что позволяет сократить потери времени пребывания пациента в медицинской организации за счет ненужных перемещений и длительного ожидания приема или диагностического обследования. На этом этапе важно наладить систему обратной связи с пациентами и сотрудниками медицинской организации путем создания системы подачи предложений, активной работы на страницах и в группах в социальных сетях, бесперебойной телефона горячей линии для пациентов, регулярного анализа обращений пациентов.

На базовом этапе проводится информатизация рабочих мест, внедряется система 5С, разрабатываются речевые модули для сотрудников регистратуры и колл-центра, алгоритмы работы персонала.

Результатом первого этапа является повышение доступности медицинской помощи (оказание медицинской помощи в сроки, установленные программой госгарантий; рост доли удаленной записи на прием в медицинские

организации; выполнение обследования в рамках I этапа при диспансеризации взрослого населения и/или профилактического осмотра за 1 день), повышение удовлетворенности населения работой медицинских организаций.

На втором этапе помимо совершенствования вышеперечисленных процессов, реализуются проекты, направленные на повышение качества оказания медицинской помощи и повышение экономической эффективности работы медицинской организации.

Проекты улучшений направлены на системную оптимизацию процессов оказания медицинской помощи во всех подразделениях медицинской организации, проводится стандартизация процессов, разработка и внедрение СОПов, информатизация и автоматизация основных процессов, касающихся оказания медицинской помощи.

В целях повышения качества и безопасности медицинской деятельности организуется система внутреннего контроля качества оказания медицинской помощи; в медицинской организации формируется безопасная среда, включающая систему обращения с медицинскими отходами, профилактики ИСМП, профилактики травматизма сотрудников и пациентов, систему информирования и система действий персонала в ЧС.

Реализуются проекты улучшений по управлению персоналом (система привлечения кадров, обучения кадров, наставничества; равномерное распределение нагрузка между врачебным и средним медперсоналом, система мотивации сотрудников, в т.ч., за участие в процессе внедрения бережливых технологий).

Реализуются процессы улучшений, направленные на развитие системы управления ресурсами (система управления ресурсами и запасами (лекарства, расходные материалы, ГСМ, автотранспорт, оборудование), эффективное использование оборудования: коэффициент производственной нагрузки не менее 80%).

В целях формирования благоприятного имиджа медицинской организации осуществляется взаимодействие с общественными организациями, пациентским сообществом, проводится работа по устранению замечаний, выявленных при проведении независимой оценки качества, социологических опросов, системы обратной связи с пациентами, осуществляется активное взаимодействие с муниципалитетами, пациентским сообществом.

Результатом реализации мероприятий второго уровня станет повышение качества оказываемой медицинской помощи, обеспеченность медицинской организации ресурсами в соответствии с ее потребностями, снижение суммы штрафов со стороны страховых медицинских организаций, повышение управляемости процессов внутри медицинской организации, повышение рейтинга медицинской организации, положительный имидж медицинской организации в муниципальном образовании и регионе.

На лидерском уровне развития в медицинской организации формируется интеллектуальная система управления:

– IT инфраструктура медицинской организации, проводится постоянный мониторинг ее состояния;

– разработана и внедрена система управления качеством медицинской помощи, мотивацией сотрудников к повышению качества медицинской помощи;

– обеспечена обратная связь с использованием дистанционных сервисов для населения;

– внедрены инструменты поддержки принятия решения врачом;

– внедрена система управления экономической эффективностью медицинской организации;

– обеспечена генерация не менее 90% форм статистической отчетности и аналитической информации на базе данных РИАМС;

– обеспечено достижение и прогнозирование социальных, экономических и демографических показателей в сфере здравоохранения.

На всех этапах работы важным компонентом является мотивация персонала. В целях стимулирования руководителей и сотрудников медицинских организаций первичного звена здравоохранения, внедряющих новую модель оказания гражданам первичной медико-санитарной помощи используются следующие механизмы мотивации:

материальное стимулирование руководителей и сотрудников. Основной механизм материального стимулирования - введение критерия за внедрение бережливого производства в медицинской организации по итогам работы за год, при премировании за эффективную работу;

нематериальное поощрение. Основные способы нематериального поощрения за внедрение бережливого производства в структурном подразделении: объявление благодарности; награждение ценным подарком; награждение Почетной грамотой; размещение фотографии сотрудника на Доске почета и в Книге.

II. Социальные и экономические последствия реализации региональной программы, оценка рисков ее реализации, общая оценка ее вклада в достижение целей государственной программы

Модернизация первичного звена здравоохранения, в том числе оснащение современным диагностическим оборудованием, активизация профилактической деятельности первичного звена здравоохранения, развитие диспансеризации различных декретированных групп населения, приведет к некоторому повышению общей и впервые выявленной заболеваемости населения за счет улучшения выявляемости болезней. Вместе с тем прогнозируется дальнейшее уменьшение инфекционной заболеваемости и заболеваемости от внешних причин.

При реализации Программы необходимо учитывать возможные макроэкономические, социальные, операционные и прочие риски.

Анализ рисков и управление рисками при реализации государственной программы осуществляет ответственный исполнитель - министерство здравоохранения Липецкой области.

Важнейшими условиями успешной реализации государственной программы являются минимизация указанных рисков, эффективный мониторинг выполнения, принятие оперативных мер по корректировке приоритетных направлений и показателей государственной программы.

Макроэкономические риски связаны с возможностью ухудшения внутренней и внешней конъюнктуры, снижением темпов роста национальной экономики, уровня инвестиционной активности, высокой инфляцией, кризисом банковской системы.

Финансовые риски связаны с возникновением бюджетного дефицита и недостаточным вследствие этого уровнем бюджетного финансирования, сокращением бюджетных расходов в сфере здравоохранения.

III. Приоритетные направления, ориентированные на решение региональных особенностей структуры заболеваемости и смертности

1. Организация медицинской помощи по профилю «кардиология» и «неврология»

Первичная медико-санитарная помощь пациентам с болезнями системы кровообращения оказывается в городских поликлиниках городов Липецк, Елец и поликлинических отделениях районных и центральных районных больниц.

Ежегодно в медицинских организациях Липецкой области на амбулаторном приеме осуществляется более 130 тысяч посещений взрослого населения к кардиологу, из которых 84% по поводу заболевания. К неврологу ежегодно выполняется более 320 тысяч посещений взрослого населения, из которых 74% по поводу заболеваний и 26% - с профилактическими и иными целями.

При ГУЗ «Липецкая областная клиническая больница» функционирует консультативная поликлиника, где прием пациентов с сердечно-сосудистыми заболеваниями ведут 4 врача-кардиолога, 5 врачей-неврологов. Средняя нагрузка на 1 врача-кардиолога - 32 посещения в день, на 1 врача- невролога - 28 посещений в день.

Жители районов области направляются в поликлинику участковыми терапевтами и врачами-кардиологами. В поликлинику направляются и жители города (составляют в среднем 38% посетителей).

В поликлинике имеется возможность проведения диагностических исследований: ЭКГ; ЭхоКГ, стресс-ЭхоКГ, УЗИ внутренних органов, УЗИ сонных артерий, нагрузочного тестирования: тредмил-тест, велоэргометрии, холтеровского мониторирования ЭКГ, ЭЭГ, ЭХО-ЭГ.

Поликлиника проводит самостоятельные дистанционные консультации с районными медицинскими организациями.

На базе ГУЗ «Липецкий областной клинический центр» в 2019 году созданы Центр диагностики и лечения хронической сердечной недостаточности и Центр нагрузочного тестирования.

Профилактика осложнений сердечно-сосудистых заболеваний у пациентов высокого риска путем обеспечения лекарственными препаратами граждан, которые перенесли острое нарушение мозгового кровообращения, инфаркт миокарда и другие сердечно-сосудистые заболевания или операции на сосудах и которые получают медицинскую помощь в амбулаторных условиях

Во всех медицинских организациях Липецкой области, имеющих в своем составе амбулаторно-поликлинические подразделения, приказом управления здравоохранения области от 05.10.2017 № 1272 «О создании кабинетов антикоагулянтной терапии» созданы кабинеты антикоагуляционной терапии, организовано амбулаторное обеспечение препаратами пациентов, перенесших рентген-хирургические вмешательства по поводу острого коронарного синдрома в течение года за счет средств областного бюджета. Создан и ведется регистр таких пациентов.

С апреля 2020 года за средства федерального бюджета осуществляется обеспечение лекарственными средствами пациентов после перенесенных инсультов, инфарктов, операций на сосудах, на 2020 год на эти цели выделено 129 млн. руб. из федерального бюджета.

Ежегодно взрослое население области проходит профилактическое обследование в рамках диспансеризации определенных групп взрослого населения, в ходе которого выявляются факторы риска развития различных заболеваний, в том числе и болезней системы кровообращения.

По итогам диспансеризации 2019 года избыточная масса является одним их основных факторов риска развития заболеваний, который выявлен у более чем 30% прошедших диспансеризацию во всех возрастных категориях. Нерациональное питание определено у 21,4% осмотренных, однако наибольший процент выявления данного фактора риска отмечен в возрастной группе 39-60 лет. Повышенный уровень артериального давления зафиксирован у 19,3% прошедших диспансеризацию и 29,3% - в возрасте старше 60 лет. Низкая физическая активность отмечена у 9,3% осмотренных лиц в рамках диспансеризации определенных групп взрослого населения и если в возрасте от 21 до 36 лет она составляет 6,2%, то возрасте 39 - 60 лет 8,0%, а возрасте старше 60 лет - 13,4%. Такой фактор риска развития заболеваний, как курение выявлен у 6,6% прошедших диспансеризацию, в большей степени данный фактор отмечается в возрастной группе 21-36 лет – 9,3%. Высокий и очень высокий суммарный сердечно-сосудистый риски выявлены у 4,1% осмотренных, в возрасте 39-60 лет у 6,5%, в возрасте старше 60 лет – 2,9%.

В Липецкой области в школе больных с артериальной гипертензией проучено 5326пациентов, что составляет 54,7% от взятых под диспансерное наблюдение в 2019 году.

Неврологическая помощь в Липецкой области осуществляется во всех районных и центральных районных больницах (амбулаторная и стационарная на выделенных койках), поликлиниках г.Липецка и Ельца, в стационарах

г.Ельца и Липецка. Всего в области коек дневного стационара 486, из них в районах 293, г.Елец- 24, г.Липецк – 169.

Экстренная госпитализация пациентов неврологического профиля, за исключением инсультов, осуществляется на неврологические койки районных центральных районных больниц, в г.Липецке в соответствии с ежегодно издаваемым приказом управления здравоохранения Липецкой области «Об утверждении порядка взаимодействия государственных медицинских организаций г. Липецка при оказании медицинской помощи больным хирургического и терапевтического профилей».

Всего в области 297,75 ставок невролога, занято 227,25, физических лиц 196, из них в амбулаторном звене всего ставок 148,75, занято 103,75, физических лиц – 100. Укомплектованность врачами-неврологами в целом по Липецкой области 65,8%. Укомплектованность амбулаторного звена 67,2%

В консультативной поликлинике ГУЗ «Липецкая областная клиническая больница» ведется специализированный прием по рассеянному склерозу и эпилепсии, в ГУЗ «Липецкая городская поликлиника № 7» ведется специализированный прием по экстрапирамидным заболеваниям нервной системы.

Всего на диспансерном учете у неврологов области состоит 18 805 пациентов, из них с цереброваскулярными болезнями – 14 243 пациента, болезни нервной системы – 4 562 пациента, в том числе воспалительные заболевания нервной системы – 250 пациентов, экстрапирамидные расстройства – 406 пациентов, демиелинизирующие заболевания – 901 пациент, эпилепсия – 636 пациентов, заболевания периферической нервной системы – 754 пациента, нервно-мышечные заболевания – 109 пациентов. Таким образом, пациенты с ЦВБ составляют 75,7% от всех диспансерных больных.

Смертность от болезней системы кровообращения за последние3 года снизилась с 590,1 до 572,8 на 100 тыс. населения за 2019 год. Уровень смертности отсубарахноидальных кровоизлияний снизился за этот же период с 2,9 до 1,7 на 100 тыс. населения, от внутримозгового кровоизлияния с 32,3 до 27,6 на 100 тыс. населения, от ишемического инсульта с 69,0 до 66,8 на 100 тыс. населения. Смертность от цереброваскулярных болезней снизилась с 175,6 до 162,8 на 100 тыс. населения.

В целях снижения смертности населения от цереброваскулярных болезней и острого нарушения мозгового кровообращения будут продолжены мероприятия адекватной первичной и вторичной профилактики инсульта участковыми терапевтами и врачами общей врачебной практики (семейными врачами), направленные на достижение целевых уровней артериального давления, гликемии, липидного профиля, проведение антикоагулянтной терапии у пациентов, состоящих под диспансерным наблюдением.

В рамках реализации программы модернизации первичного звена здравоохранения планируется обеспечить медицинские организации цифровыми медицинскими изделиями с функцией дистанционной передачи данных.

В целях обеспечения принципа доступности и качества первичной медико-санитарной помощи для модернизации первичного звена

здравоохранения Российской Федерации, повышения качества оказания медицинской помощи пациентам кардиологического профиля, снижения смертности от сердечно-сосудистых заболеваний предусматривается оснащение фельдшерско-акушерских пунктов цифровым медицинским оборудованием, в том числе цифровыми электрокардиографами, с функцией дистанционной передачи данных о состоянии здоровья пациента.

Схема реализации мероприятия предполагает регистрацию электрокардиограммы (далее – ЭКГ) в фельдшерско-акушерском пункте с последующей её передачей в цифровом формате через защищенный канал связи в головную медицинскую организацию или централизованный региональный кардиопункт для осуществления расшифровки и направления результатов в фельдшерско-акушерский пункт.

Задачами внедрения дистанционного мониторинга в 2020 году является расширение имеющейся (или формирование при первичном запуске) практики использования технологии для создания медико-организационных условий в региональной системе здравоохранения для внедрения дистанционного наблюдения больных артериальной гипертензией групп риска в последующие годы в соответствии с едиными средними нормативами объемов медицинской помощи по дистанционному наблюдению больных артериальной гипертензией групп риска, предусмотренными методическими рекомендациями Минздрава России.

В целях обеспечения принципа приоритета профилактики в сфере охраны здоровья при оказании первичной медико-санитарной помощи предусматривается мероприятие «Организация дистанционного наблюдения за состоянием здоровья больных артериальной гипертензией высокого и очень высокого риска развития сердечно-сосудистых осложнений с использованием цифровых медицинских изделий и телемедицинских технологий с целью осуществления вторичной профилактики».

При формировании контингентов больных артериальной гипертензией групп риска, направляемых на дистанционное наблюдение за состоянием здоровья, в обязательном порядке планируется включать больных, входящих в группу риска в связи с артериальной гипертензией и обеспечивающихся лекарственными препаратами в рамках реализации положения «3.2. Профилактика осложнений сердечно-сосудистых заболеваний у пациентов высокого риска путем обеспечения лекарственными препаратами граждан, которые перенесли острое нарушение мозгового кровообращения, инфаркт миокарда и другие острые сердечно-сосудистые заболевания или операции на сосудах и которые получают медицинскую помощь в амбулаторных условиях» принципов модернизации первичного звена здравоохранения Российской Федерации, утвержденных постановлением Правительства Российской Федерации от 9 октября 2019 года № 1304.

Для совершенствования организации диспансерного наблюдения больных групп высокого риска будут сформированы в медицинских организациях, осуществляющих диспансерное наблюдение, функциональные направления (отдельные структуры) для диспансерного наблюдения больных высокого риска, а также созданы новые специализированные медицинские

организации – медицинские центры дистанционного наблюдения, осуществляющие дистанционное наблюдение за отдельными показателями состояния здоровья пациентов.

2. Организация медицинской помощи пациентам по профилю «пульмонология»

Оказание медицинской помощи по профилю «пульмонология» на территории Липецкой области регулируется приказом управления здравоохранения Липецкой области» от 31.01.2023 № 126 «Об организации медицинской помощи взрослому населению Липецкой области по профилю "пульмонология" и признании утратившими силу некоторых приказов управления здравоохранения Липецкой области», которым определены показания для госпитализации больных с заболеваниями органов дыхания в терапевтические и пульмонологические отделения области, утверждена маршрутизация пациентов при оказании плановой и неотложной медицинской помощи в рамках трехуровневой системы оказания медицинской помощи пациентам пульмонологического профиля.

В 5 медицинских организациях области имеются пульмонологические койки в стационарах общей мощностью 149 коек.

Организован амбулаторный прием пульмонолога в 6-ти медицинских организациях г. Липецка и г. Ельца, консультативный прием в поликлинике ГУЗ «Липецкая областная клиническая больница».

Организация диспансерного наблюдения: диспансерному наблюдению подлежат пациенты с бронхиальной астмой, хронической обструктивной болезнью легких (далее – ХОБЛ), пневмонией, интерстициальными заболеваниями легких, саркоидозом.

На диспансерном наблюдении в 2019 году находились 87,4% пациентов бронхиальной астмой и 56,0% с ХОБЛ,а также все пациенты с интерстициальными заболеваниями легких, в т.ч. саркоидозом.

Выделено 16 пульмонологических коек в дневных стационарах 2-х медицинских организаций г. Липецка.

В медицинских организациях имеются рентгенологические кабинеты с возможностью выдачи заключения в один день, цифровые флюорографические кабинеты с передачей данных в РИАМС «Квазар», компьютерные томографы в 3 многопрофильных стационарах Липецка, ГУЗ «Липецкая областная клиническая больница», ГУЗ «Липецкий областной онкологический диспансер», ГУЗ «Липецкий областной противотуберкулезный диспансер» и в 8 городских, районных и центральных районных больницах. Все МО оснащены спироанализаторами, пульсоксиметрами в полном объеме. Пульсоксиметры имеются в каждой бригаде скорой и неотложной медицинской помощи.

Госпитализация пациентов в плановом и в экстренном порядке с территории муниципальных районов области осуществляется в терапевтические отделения районных и центральных районных больниц.

Госпитализация пациентов в экстренном и неотложном порядке с территории г. Липецка осуществляется в соответствии с графиком дежурств стационаров г. Липецка. Пациенты с территории г. Ельца госпитализируются в пульмонологическое отделение ГУЗ «Елецкая городская больница им. Н.А. Семашко».

В области действует региональный план мероприятий по борьбе с заболеваниями органов дыхания, включающий комплекс мер, направленных на повышение эффективности первичной и вторичной профилактики с акцентом на совершенствование диспансерного наблюдения больных с хронической патологией органов дыхания, согласованный с главными специалистами Минздрава России по пульмонологии и профилактической медицине.

Заключено Соглашение о взаимодействии между управлением здравоохранения Липецкой области и управлением социальной политики Липецкой области при оказании медицинской и социальной помощи лицам пожилого возраста, инвалидам и лицам с ограниченными возможностями здоровью, проводятся патронажи одиноких пожилых граждан, всем им даны необходимые консультации, розданы информационные материалы, включающие краткую информацию о симптомах острых заболеваний, контакты для обращения пациента за медицинской помощью.

В 2018 году проведена профилактическая акция «Дыши легко и свободно», в которой приняли участие 19 медицинских организации области, обследовано более 800 человек на спирографе, проведена консультация врача-пульмонолога, у 20% выявлены хронические заболевания легких.

В 2019 году профилактическое обследование и консультации главного внештатного пульмонолога проводятся в рамках областной профилактической акции «Здоровое долголетие», которая в течение года охватила все районы области.

С 2015 года за счет средств областного бюджета начата иммунизация против пневмококковой инфекции граждан из групп риска, в том числе, лиц старше 60 лет (по 1900 больных старше 60 лет с факторами риска (хроническими заболеваниями органов дыхания, сахарным диабетом и сердечно-сосудистыми заболеваниями ежегодно получали прививки).

Учитывая актуальность проблемы заболеваемости пневмонией и смертности от нее для лиц пожилого возраста с хроническими заболеваниями за счет наличия у них дополнительных фоновых факторов риска, повышающих восприимчивость к инфекции и ухудшающих прогноз, проводится вакцинация против пневмококковой инфекции граждан старше трудоспособного возраста из групп риска, проживающих в учреждениях социального обслуживания. В 2019 году дополнительно закуплена пневмококковая вакцина для иммунизации этой категории граждан в рамках мероприятий национального проекта «Демография», полностью привиты граждане старше трудоспособного возраста из групп риска, находящиеся в стационарных учреждениях социальной защиты. К концу 2025 года охват граждан старше трудоспособного возраста из групп риска вакцинацией против пневмококковой инфекции составит 95 %.

Результатом широкой информационно-разъяснительной и профилактической работы с населением, четкой маршрутизации пациентов пульмонологического профиля, оказания медицинской помощи в специализированных отделениях в соответствии со стандартами оказания специализированной медицинской помощи, утвержденными приказами Минздрава России стало снижение показателей летальности больных пневмониями в Липецкой области ниже среднероссийского показателя и показателя по ЦФО. На протяжении 7 лет с 2013 года число случаев смерти от пневмоний сократилось более, чем в 3,4 раза. В 2019 году показатель на 100 000 составил 1,7 на 100 тыс. нас.

3. Организация медицинской помощи пациентам по профилю «эндокринология»

Оказание медицинской помощи по профилю «эндокринология» в медицинских организациях Липецкой области осуществляется в соответствии с приказом Министерства здравоохранения Российской Федерации от 13.03.2023 г. № 104н «Об утверждении Порядка оказания медицинской помощи взрослому населению по профилю «эндокринология», которым определены показания для госпитализации больных с заболеваниями эндокринной системы, определены принципы маршрутизация пациентов при оказании плановой и неотложной медицинской помощи в рамках трехуровневой системы оказания медицинской помощи.

Медицинская помощь по профилю «эндокринология» оказывается в виде:

- скорой медицинской помощи (врачебными и фельдшерскими выездными бригадами скорой медицинской помощи).

-первичной медико-санитарной помощи (участковыми терапевтами, врачами общей практики (семейными врачами);

- первичной специализированной помощи (врачами - эндокринологами амбулаторно-поликлинических учреждений);

-консультативной специализированной помощи (врачами - эндокринологами консультативной поликлиники ГУЗ «Липецкая областная клиническая больница»)

- специализированной медицинской помощи в стационарных условиях (в эндокринологических отделениях, ГУЗ «Липецкая городская больница № 4 «Липецк - Мед» на 30 коек, 10 эндокринологических коек на базе терапевтического отделения ГУЗ «Елецкая городская больница им. Н.А. Семашко», ГУЗ Липецкая РБ» - 3 койки), специализированной, в том числе высокотехнологичной медицинской помощи на базе эндокринологического отделения ГУЗ «Липецкая областная клиническая больница» на 30 коек.

В настоящее время в области выделено 69,75ставок эндокринологов, занято 54,0, физических лиц 45 чел.

Организован амбулаторный прием врача-эндокринолога в 26 медицинских организациях городских и областных медицинских организаций г. Липецка, г. Ельца, районных и центральных районных больниц.

Госпитализация пациентов в плановом и в экстренном порядке с территории муниципальных районов области осуществляется в терапевтические отделения районных и центральных районных больниц. Госпитализация пациентов в экстренном и неотложном порядке с территории г. Липецка осуществляется круглосуточно в эндокринологическое отделение ГУЗ «Липецкая городская больница № 4 «Липецк-Мед», Пациенты с территории г. Ельца госпитализируются в ГУЗ «Елецкая городская больница им. Н.А. Семашко». По медицинским показаниям, в тяжелом состоянии из районов области больные переводятся ОРИТ ГУЗ «Липецкая областная клиническая больница» по линии санитарной авиации.

Диспансерное наблюдение пациентов с эндокринологическими заболеваниями осуществляется в медицинской организации по месту регистрации или по месту жительства.

В Липецкой области по данным регистра больных диабетом на 01.01.2020 года- всего 34 618 человека страдающим сахарным диабетом (1 типа- 4 463 чел. и 2 типа- 30 155 чел.), из них 87% больные сахарным диабетом 2 типа. В 2019 году выявлено 2523 больных с сахарным диабетом (из них с СД 1 типа 369, с СД 2 типа 2154), умерло 563 человека, больных сахарным диабетом, уровень смертности от сахарного диабета составил 49,3 на 100 тыс. населения, что на 7,6% выше, чем в прошлом году (45,8 на 100 тыс. населения).

Диагностические возможности обследования больных эндокринного профиля соответствуют требованиям приказа Министерства здравоохранения Российской Федерации от 13.03.2023 г. № 104н «Об утверждении Порядка оказания медицинской помощи взрослому населению по профилю «эндокринология». В медицинских организациях проводятся лабораторные исследования (глюкоза крови, гликированный гемоглобин, микроальбуминурия), инструментальные методы исследования, имеется возможность проведения общеклинических и биохимических анализов,

Во всех районах области и поликлиниках г. Липецка и г. Ельца имеется возможность проведения УЗИ щитовидной железы, надпочечников, определения гормонов щитовидной железы. В условиях ГУЗ «Липецкая областная клиническая больница» возможно определение полного гормонального спектра, МРТ- и КТ- диагностики, сцинтиграфии щитовидной железы, а также определения антител к инсулину и ß- клеткам поджелудочной железы, определение ренина плазмы, определение уровня витамина Д, костной фракции щелочной фосфатазы, остеоденситометрия, ЭНМГ, определение вибрационной чувствительности, дуплексное сканирование артерий и вен нижних конечностей.

Льготное лекарственное обеспечение:

2018 г.- Всего: 153 415 496 руб. Федеральный бюджет:78 974 148 руб. Региональный бюджет:74 441 347 руб.

2019 г.- Всего: 233 061 925 руб. Федеральный бюджет: 47 611 605 руб. Региональный бюджет: 185 450 320 руб.С 2019 года по Федеральному бюджету

выполняется закупка расходных материалов для инсулиновых помп- 8 593 388 руб.

4. Оказание медицинской помощи по профилю «офтальмология»

Оказание медицинской помощи по профилю «офтальмология» на территории Липецкой области регулируется приказом управления здравоохранения Липецкой области от 21 июня 2014 года № 771 «О совершенствовании организации медицинской помощи населению области при заболеваниях глаза, его придаточного аппарата и орбиты», которым определены показания для госпитализации больных с заболеваниями органа зрения и его придаточного аппарата в офтальмологические отделения области, утверждена маршрутизация пациентов при оказании плановой и неотложной медицинской помощи в рамках трехуровневой системы оказания медицинской помощи пациентам пульмонологического профиля.

Организован амбулаторный прием офтальмологов в 12-ти медицинских организациях г. Липецка и г. Ельца, консультативный прием в поликлиниках ГУЗ «Липецкая областная клиническая больница» и ГУЗ «Липецкий областной клинический центр».

Развернуто 44 офтальмологические койки в дневных стационарах 4-х медицинских организаций г. Липецка.

В медицинских организациях области имеются 105 офтальмологических коек круглосуточного пребывания: на базе ГУЗ «Липецкий областной клинический центр» - 90 коек, ГУЗ «Елецкая городская больница им. Н.А. Семашко» – 15 коек.

Госпитализация пациентов в плановом и в экстренном порядке с территории муниципальных районов области осуществляется в вышеуказанные офтальмологические отделения.

5. Организация медицинской помощи пациентам по профилю «хирургия»

Оказание помощи по профилю «хирургия» на территории Липецкой области организовано в соответствии с приказом Министерства здравоохранения Российской Федерации от 15 ноября 2012 года №922н «Об утверждении порядка оказания медицинской помощи взрослому населению по профилю «хирургия»».

Помощь на амбулаторном этапе осуществляется хирургами поликлиник. В каждой из поликлиник районных и центральных районных больниц Липецкой области осуществляется прием врача-хирурга. В условиях г Липецка и г. Ельца первичный прием по профилю «хирургия» осуществляет врачами–хирургами городских поликлиник. Оказание помощи по профилю «хирургия» осуществляется согласно национальным клиническим рекомендациям, разработанным Российским обществом хирургов.

С целью диспансерного наблюдения больных с хирургической патологией сформированы группы диспансерного наблюдения, которые ведутся по единому образцу. На базе консультативной поликлиники и

хирургического отделения ГУЗ «Липецкая областная клиническая больница» созданы региональные регистры по ведению оперированных больных с грыжей пищеводного отверстия диафрагмы, гастроэзофагеальной рефлюксной болезнью (115 человек), с хроническим индуративным панкреатитом (48 человек)

Медицинская помощь по профилю «хирургия» стационарного типа на территории Липецкой области осуществляется в хирургических отделениях районных больниц, межмуниципальных хирургических центрах центральных районных и городских больниц г.Липецка и г. Ельца, а также в хирургическом отделении ГУЗ «Липецкая областная клиническая больница». Количество коек в круглосуточных стационарах по профилю «хирургия» составляет 646.

6. Организация медицинской помощи населению по профилю «урология»

Оказание медицинской помощи по профилю «урология» на территории Липецкой области регулируется приказом управления здравоохранения Липецкой области от 17.04.2013 № 278 «Об организации оказания медицинской помощи населению по профилю «урология», которым определены показания для госпитализации больных с заболеваниями органов мочеполовой системы в урологические отделения области, утверждена маршрутизация пациентов при оказании плановой и неотложной медицинской помощи в рамках трехуровневой системы оказания медицинской помощи пациентам урологического профиля.

Амбулаторно-поликлиническая помощь по профилю «урология» организована в 18-ти поликлиниках районных, центральных районных больниц, городских поликлиник. Для этого выделены 33 ставки урологов, занято 24 ставки. Прием ведут 17 врачей-урологов. На базе ГУЗ «Липецкая городская больница № 4 «Липецк-Мед» действует «Центр амбулаторной урологии». Ведется консультативный прием в консультативной поликлинике ГУЗ «Липецкая областная клиническая больница».

Выделены 6 коек по профилю «урология» в дневном стационаре Центра амбулаторной урологии ГУЗ «Липецкая городская больница № 4 «Липецк-Мед».

На амбулаторно-поликлиническом этапе во всех медицинских организациях области проводится скрининг-анкетирование мужчин. Организовано обследование всех мужчин в возрасте старше 40 лет, проживающих на терапевтическом участке, на простато специфический антиген (далее ПСА), выявление пациентов с повышенным уровнем ПСА. ПриПСА выше 4,0 нг/мл, проводится дообследование пациентов (проведение УЗИ почек, мочевого пузыря, предстательной железы). В дальнейшем пациенты направляются на консультацию врача - уролога.

Проведение второго этапа организуется на базе амбулаторного урологического Центра ГУЗ «Липецкая городская больница №4 «Липецк-Мед», в ГУЗ «Липецкая областная клиническая больница», а также (по показаниям) в ГУЗ «Липецкий областной онкологический диспансер» проводится лабораторная и инструментальная диагностика, выполняются необходимые

исследования. За 2019 год выполнено 585 биопсий предстательной железы.

В случае выявления заболевания оказывается специализированная медицинская помощь и коррекция нарушений репродуктивного здоровья на базе профильных отделений медицинских организациях области.

В 6 медицинских организациях области имеются урологические койки в стационарных условиях, общая коечная мощность - 122 койки.

Госпитализация пациентов в плановом порядке осуществляется в 4 стационара области. Госпитализация больных в экстренном порядке с территории муниципальных районов области осуществляется как в урологические стационары и отделения скорой медицинской помощи при ГУЗ «Липецкая городская больница скорой медицинской помощи № 1»35 коек и ГУЗ «Липецкая городская больница № 4 «Липецк-Мед» 20 коек, так и в хирургические отделения районных и центральных районных больниц. Госпитализация пациентов в экстренном и неотложном порядке с территории г. Липецка осуществляется в соответствии с графиком дежурств стационаров г. Липецка. Пациенты с территории г. Ельца и 5-ти прилежащих районов (округов) (Елецкого, Становлянского, Измалковского, Краснинского, Долгоруковского) госпитализируются в ГУЗ «Елецкая городская больница № 2».

Госпитализация пациентов в тяжелом состоянии осуществляется в урологическое отделение ГУЗ «Липецкая областная клиническая больница».

Результатом четкой маршрутизации пациентов урологического профиля, оказания медицинской помощи в специализированных отделениях в соответствии со стандартами оказания специализированной медицинской помощи, утвержденными приказами Минздрава России стало снижение показателей летальности больных урологического профиля в Липецкой области ниже среднероссийского показателя и показателя по ЦФО.

7. Организация медицинской помощи населению по профилю «травматология-ортопедия»

Оказание медицинской помощи по профилю «Травматология и ортопедия» на территории Липецкой области регулируется приказом управления здравоохранения Липецкой области от 31.08.2018 № 1131 «О реализации мероприятий, направленных на совершенствование оказания медицинской помощи пациентам при травмах и заболеваниях костно-мышечной системы в Липецкой области», которым определены показания для госпитализации больных с заболеваниями и травмами в травматологические отделения области, утверждена маршрутизация пациентов при оказании плановой и неотложной медицинской помощи в рамках трехуровневой системы оказания медицинской помощи пациентам травматолого-ортопедического профиля.

Организован амбулаторный прием травматологов в медицинских организациях г. Липецка и г. Ельца, консультативный прием в поликлинике ГУЗ «Липецкая областная клиническая больница».

Во всех медицинских организациях имеются рентгенологические кабинеты с возможностью выдачи заключения в один день, цифровые рентген-кабинеты с передачей данных в единую информационную систему «Квазар», РКТ томографы в 3 многопрофильных стационарах Липецка, ГУЗ «Липецкая областная клиническая больница», ГУЗ «Липецкий областной онкологический диспансер», ГУЗ «Липецкий областной противотуберкулезный диспансер» и в 8 городских, районных и центральных районных больницах.

В медицинских организациях области имеются 12 травматологических центров в стационарах, общая коечная мощность по профилю «травматология-ортопедия» 382, из них взрослых травматологических коек – 340 и 42 детские, 52 ортопедических, из них 45 ортопедические взрослые и 7 детских, итого 434травматолого-ортопедических коек.

Госпитализация пациентов в плановом и в экстренном порядке с территории муниципальных районов области осуществляется в травматологические и выделенные в составе хирургических отделений койки районных и межрайонных больниц. Госпитализация пациентов в экстренном и неотложном порядке с территории г. Липецка осуществляется в соответствии с графиком дежурств стационаров г. Липецка. Пациенты с территории г. Ельца госпитализируются в ГУЗ «Елецкая городская больница им. Н.А. Семашко».

8. Организация медицинской помощи населению по профилю «оториноларингология»

В 5 медицинских организациях области имеются оториноларингологические койки в стационарах, общая коечная мощность 125 коек, в том числе 40 детских коек. Организован амбулаторный прием врача-оториноларинголога в поликлиниках области, консультативный прием в консультативной поликлинике ГУЗ «Липецкая областная клиническая больница».

Общее количество штатных должностей врачей-оториноларингологов (в целом по организации/в стационарных условиях) в 2019 году составило 103,25/ 30,25, укомплектованность: число физических лиц (в целом по организации/в стационарных условиях) в 2019 году составило 62/17, что составляет около 60%.

Общее количество пациентов, пролеченных на отоларингологических койках, составило в 2019 году 5431 человек, в том числе детей 1596.

Осмотр больных, нуждающихся в оказании экстренной медицинской помощи по профилю «оториноларингология» в поликлиниках по месту жительства осуществляется врачом - оториноларингологом, а при его отсутствии, врачом общей практики (семейным врачом), врачом терапевтом, врачом терапевтом участковым, врачом – педиатром, врачом - педиатром участковым, в день обращения, при необходимости дается направление на госпитализацию.

Транспортировка больных бригадой скорой помощи с территории города Липецка для оказания экстренной и неотложной специализированной медицинской помощи по профилю «оториноларингология» в стационарных

условиях производится в ГУЗ «Липецкая городская больница скорой медицинской помощи № 1».

Транспортировка больных бригадой скорой помощи с территории города Ельца осуществляется в ГУЗ «Елецкая городская больница им. Н.А. Семашко», из муниципальных районов области бригадами скорой помощи районных и межрайонных больниц Липецкой области осуществляется в Государственное учреждение здравоохранения «Липецкая областная клиническая больница». По жизненным показаниям транспортировка больных бригадой скорой помощи по профилю «оториноларингология» осуществляется в ближайшее оториноларингологическое отделение.

Госпитализация больных старше 18 лет с сопутствующей челюстно-лицевой и септической патологией, требующей совместного лечения, осуществляется в отделение оториноларингологии ГУЗ «Липецкая городская больница скорой медицинской помощи № 1».

IV. Развитие приоритетных сельских территорий

Приоритетным направлением развития сельских территорий выступает дальнейшее развитие оказания первичной медицинской помощи по принципу врача общей практики (семейного врача), что является и позволяет решить ряд задач: перераспределить объемы медицинской помощи между стационаром и амбулаторно-поликлиническими учреждениями, направить имеющиеся средства на развитие общей врачебной (семейной) практики, повысить оплату труда специалистов высокой квалификации.

Общая врачебная практика создает благоприятные условия для структурных и кадровых преобразований в амбулаторном и стационарном звене здравоохранения.

Уникальность общей врачебной (семейной) практики определяется тем, что врач имеет дело с болезнями на ранней стадии их проявления, использует доступную технологию в диагностике, несет ответственность за здоровье прикрепленного населения, обеспечивает преемственность в медицинской помощи, его деятельность имеет профилактическую направленность.

В связи с наличием специальной подготовки врач общей практики осуществляет прием по нескольким специальностям, снижая нагрузку на узких специалистов поликлиник до 10 - 25%.

В отделениях ОВП организована работа дневных стационаров на 250 коек с учетом сменности, при работе в две смены - 113 коек. По итогам 2018 г. врачи общей врачебной (семейной) практики обслужили 168 402 посещений, в том числе 51102 (30,3%) с профилактической целью. Кроме того, выполнено 25 071 посещений на дому, за 2018 год врачами ООВП впервые выявлены 1425 больных артериальной гипертонией, 614 - ИБС, 213 - сахарным диабетом,18 - туберкулезом, 153 - новообразованиями.

В целях повышения доступности первой помощи жителям малочисленных труднодоступных населенных пунктов Липецкой области организована деятельность 169 домовых хозяйств. Все домовые хозяйства

укомплектованы средствами связи, стандартными аптечками для оказания первой помощи в сельских поселениях. Все ответственные за организацию домовой помощи (население) прошли соответствующую подготовку.

Расходные материалы своевременно пополняются фельдшерами ФАП, курирующими домовое хозяйство. В рамках регионального проекта «Развитие системы первичной медико-санитарной помощи» приоритетного национального проекта «Здравоохранение» в 2019 году созданы 5 новых модульных фельдшерско-акушерских пунктов, приобретены дополнительно 4 мобильных медицинских комплекса (всего на сегодняшний день для оказания медицинской помощи жителям отдаленных населенных пунктов используются 8 мобильно-диагностических комплексов), построена вертолетная площадка для обслуживания санитарной авиации, создана единая диспетчерская скорой медицинской помощи.

Кроме того, за счет средств регионального бюджета построен ФАП в с. Ильино Липецкого муниципального округа, в рамках ФАИП в 2019 году введена в строй новая детская поликлиника в г. Усмань.

В целях совершенствования организации первичной медико-санитарной помощи сельскому населению Липецкой области, обеспечения качества и доступности оказания медицинской помощи и снижения смертности населения Липецкой области в муниципальных районах области для оказания медицинской помощи жителям малонаселенных и отдаленных населенных пунктов используются передвижные медицинские комплексы.

Работа передвижных медицинских комплексов и выездов в населенные пункты врачебных бригад осуществляется в соответствии с графиком, утвержденным приказом управления здравоохранения Липецкой области на ежегодной основе (приказ управления здравоохранения Липецкой области №1600 от 02.12.2020 «Об организации первичной медико-санитарной помощи сельскому населению Липецкой области в 2021 году»), и с учетом функционирующих в населенных пунктах домовых хозяйств.

Графики обслуживания передвижными медицинскими комплексами, а также выезды в населенный пункт врачебной бригады, согласуются с мероприятиями по развитию автомобильных дорог регионального, межмуниципального и местного значения.

1. График работы передвижных медицинских комплексов в населенных пунктах Липецкой области на 2021 год

Таблица 1.1

График работы передвижного медицинского комплекса ГУЗ «Грязинская центральная районная больница»

№ п/п	Наименование населенного пункта (место работы комплекса)	Дата выезда
1.	с. Головщино	11.01.2021
2.	п. Песковатский	15.01.2021
3.	с. Казинка(центр)	18.01.2021

4.	с. Кн.Байгора	22.01.2021
5.	с. Кузовка	25.01.2021
6.	с. Петровка	29.01.2021
7.	с. Малей	01.02.2021
8.	с. Коробовка	05.02.2021
9.	ФАП на Лермонтова	08.02.2021
10.	п.Волгоэлектросетьстрой	12.02.2021
11.	с.Ср.Лукавка	15.02.2021
12.	Хутор Семиколенов+ Хутор Бахаев	19.02.2021
13.	с. Кр.Дубрава	26.02.2021
14.	ПСХ с.Сошки	01.03.2021
15.	с. Гудаловка	05.03.2021
16.	район Грязи-Орловские	12.03.2021
17.	с. Зейделевка(Петровский сельсовет)	15.03.2021
18.	с. Бутырки	19.03.2021
19.	с. Б.Самовец	22.03.2021
20.	с. Каменное	26.03.2021
21.	д. Александровка (Кузовский сельсовет)	29.03.2021
22.	СХТ (конечная остановка)	02.04.2021
23.	с.Казинка	05.04.2021
24.	с.Макрушино+ж/д ст. Прибытково	09.04.2021
25.	п. Прометей	12.04.2021
26.	д. Виноградовка	16.04.2021
27.	ФАП на Лермонтово	19.04.2021
28.	с. Сошки	23.04.2021
29.	с. Заречки	26.04.2021
30.	с. Кр.Выселки	30.04.2021
31.	район Грязи-Орловские	17.05.2021
32.	п. Первомайский	21.05.2021
33.	д. Писаревка	24.05.2021
34.	д. Зейделевка (Кузовский сельсовет)	28.05.2021
35.	с. Колоусовка	31.05.2021
36.	район Культиваторного завода	04.06.2021
37.	с. Малей	07.06.2021
38.	район завода Гидрооборудования	11.06.2021
39.	Хутор Семиколенов+Хутор Бахаев	14.06.2021
40.	с. Б.Самовец	15.06.2021
41.	с.Бутырки	18.06.2021
42.	с. Гудаловка	21.06.2021
43.	Рыбхоз (с. Аннино)	25.06.2021
44.	С.Каменное	28.06.2021
45.	Район Пищевого комбината	02.07.2021
46.	п. Прометей	05.07.2021
47.	ж/д ст. Байгора	09.07.2021

48.	д.Александровка (Кузовский сельсовет)	12.07.2021
49.	д. Макрушино	16.07.2021
50.	д. Виноградовка	19.07.2021
51.	с. Ярлуково	23.07.2021
52.	п.Волгоэлектросетьстрой	26.07.2021
53.	с. Кр.Выселки	30.07.2021
54.	район СХТ	02.08.2021
55.	д. Прудки	06.08.2021
56.	ПСХ с.Сошки	09.08.2021
57.	С. Б.Самовец	13.08.2021
58.	район Грязи-Орловские	16.08.2021
59.	район магазина «Айсберг»	20.08.2021
60.	с.Бутырки	23.08.2021
61.	с. Кр.Дубрава	27.08.2021
62.	с. Кн.Байгора	30.08.2021
63.	ж/д ст.Прибытково	28.08.2021
64.	с. Кузовка	03.09.2021
65.	с. Ср.Лукавка	06.09.2021
66.	с.Казинка	10.09.2021
67.	район Культиваторного завода	13.09.2021
68.	с.Малей	17.09.2021
69.	с.Головщино	20.09.2021
70.	п. Песковатский	24.09.2021
71.	с.Коробовка	27.09.2021
72.	д.Березовка	01.10.2021
73.	д. Зейделевка (Петровский сельсовет)	04.10.2021
74.	район завода Гидрооборудования	08.10.2021
75.	с. Бутырки	11.10.2021
76.	п. Сухоборье	15.10.2021
77.	с.Кузовка	18.10.2021
78.	район магазина «Линия»	22.10.2021
79.	п. Первомайский	25.10.2021
80.	с. Плеханово	29.10.2021
81.	с. Колоусовка	01.11.2021
82.	с. Б.Самовец	05.11.2021
83.	район Пищевого комбината	08.11.2021
84.	д. Красногоровка	12.11.2021
85.	д.Бартеньевка	15.11.2021
86.	п.Роза	19.11.2021
87.	с.Двуречки	22.11.2021
88.	с.Петровка	26.11.2021
89.	с.Фащевка	29.11.2021
90.	район Грязи-Орловские	03.12.2021
91.	д. Кр.Выселки	06.12.2021

92.	С. Каменное	10.12.2021
93.	ПСХ с. Сошки	13.12.2021
94.	д.Гудаловка	17.12.2021
95.	д.Коробовка	20.12.2021

Таблица 1.2

График работы передвижного медицинского комплекса
ГУЗ «Добринская центральная районная больница»

№ п\п	Наименование населенного пункта (место работы комплекса)	Дата выезда (день недели)	Примечание
1.	п.Киньшино	01.02.2021 01.03.2021 05.04.2021 07.06.2021 05.07.2021 02.08.2021 06.09.2021 04.10.2021 01.11.2021 06.12.2021	Кооператорский ФАП
2.	с.Приозерное д.Новая	02.02.2021 20.02.2021 02.03.2021 06.04.2021 04.05.2021 01.06.2021 06.07.2021 03.08.2021 07.09.2021 05.10.2021 02.11.2021 07.12.2021	В.Матренский ОВП
3.	с.Казельки с.Подворные Выселки	03.02.2021 03.03.2021 07.04.2021 05.05.2021 02.06.2021 07.07.2021 04.08.2021 01.09.2021 06.10.2021 03.11.2021 01.12.2021	Хворостянский ОВП
4.	п.Новый Свет д.Садовая	04.02.2021 04.03.2021 01.04.2021 06.05.2021	Дубовской ОВП

		03.06.2021 01.07.2021 05.08.2021 02.09.2021 07.10.2021 02.12.2021	
5.	д.Алексеевка д.Петровка	05.02.2021 05.03.2021 02.04.2021 07.05.2021 04.06.2021 02.07.2021 06.08.2021 03.09.2021 01.10.2021 03.12.2021	Паршиновский ОВП
6.	п.Востряковка	11.01.2021 08.02.2021 12.04.2021 12.07.2021 09.08.2021 13.09.2021 11.10.2021 08.11.2021 13.12.2021	Отскоченский ФАП
7.	д.Аничково	12.01.2021 09.02.2021 09.03.2021 13.04.2021 11.05.2021 08.06.2021 13.07.2021 10.08.2021 14.09.2021 12.10.2021 09.11.2021 14.12.2021	Тихвинский ФАП
8.	с.Никольское д.Ольшанка	13.01.2020 10.02.2021 10.03.2021 14.04.2021 12.05.2021 09.06.2021 14.07.2021 11.08.2021 08.09.2021 13.10.2021 10.11.2021 08.12.2021	Н.Матренский ОВП
9.	д.Поддубровка	14.01.2021 11.02.2021 11.03.2021 08.04.2021 13.05.2021	Мазейский ФАП

		10.06.2021 08.07.2021 12.08.2021 09.09.2021 14.10.2021 11.11.2021 09.12.2021	
10.	д.Веселовка	12.02.2021 13.03.2021 09.04.2021 14.05.2021 11.06.2021 09.07.2021 13.08.2021 10.09.2021 08.10.2021 12.11.2021 10.12.2021	Отрадинский ФАП
11.	д. Красная Рада	18.01.2021 15.02.2021 15.03.2021 19.04.2021 17.05.2021 21.06.2021 19.07.2021 16.08.2021 20.09.2021 18.10.2021 15.11.2021 20.12.2021	Ольховский ФАП
12.	д.Коновка д.Александровка	19.01.2021 16.02.2021 16.03.2021 20.04.2021 18.05.2021 15.06.2021 20.07.2021 17.08.2021 21.09.2021 19.10.2021 16.11.2021 21.12.2021	Среднематренский ФАП
13.	д.Наливкино д.Большие Отрожки	20.01.2021 17.02.2021 17.03.2021 21.04.2021 19.05.2021 16.06.2021 21.07.2021 18.08.2021 15.09.2021 20.10.2021 17.11.2021 15.12.2021	Демшинский ФАП

14.	с. Богородица	21.01.2021 18.02.2021 18.03.2021 15.04.2021 20.05.2021 17.06.2021 15.07.2021 19.08.2021 16.09.2021 21.10.2021 18.11.2021 16.12.2021	Богородицкий ФАП
15.	с.Плоская Вершина с.Ландышовка	15.01.2021 19.02.2021 19.03.2021 16.04.2021 21.05.2021 18.06.2021 16.07.2021 20.08.2021 17.09.2021 15.10.2021 19.11.2021 17.12.2021	В. Матренский ОВП
16.	д.Сергеевка	25.01.2021 22.03.2021 26.04.2021 24.05.2021 28.06.2021 26.07.2021 23.08.2021 27.09.2021 25.10.2021 22.11.2021 27.12.2021	Хворостянский ФАП
17.	д.Покровка д.Малая Плавица	26.01.2021 23.03.2021 27.04.2021 25.05.2021 22.06.2021 27.07.2021 24.08.2021 28.09.2021 26.10.2021 23.11.2021 28.12.2021	Тихвинский ФАП
18.	д. Андреевка	27.01.2021 24.02.2021 24.03.2021 28.04.2021 26.05.2021 23.06.2021 28.07.2021 25.08.2021	Добринский ФАП

		22.09.2021 27.10.2021 24.11.2021 22.12.2021	
19.	д. Георгиевка	28.01.2021 25.02.2021 25.03.2021 22.04.2021 27.05.2021 24.06.2021 22.07.2021 26.08.2021 23.09.2021 28.10.2021 25.11.2021 23.12.2021	Павловский ФАП
20.	д. Московка	22.01.2021 26.02.2021 26.03.2021 23.04.2021 28.05.2021 25.06.2021 23.07.2021 27.08.2021 24.09.2021 22.10.2021 26.11.2021 24.12.2021	Лебедянский ЦОВП
21.	д. Воскресеновка	29.01.2021 30.03.2021 29.04.2021 31.05.2021 29.06.2021 30.07.2021 30.08.2021 29.09.2021 29.10.2021 30.11.2021 29.12.2021	Поликлиника №2

Таблица 1.3

График работы передвижного медицинского комплекса ГУЗ «Данковская центральная районная больница»

№ п/п	Наименование населенного пункта (место работы комплекса)	Дата выезда				
1.	с.Бигильдино	11.01	06.04	28.06	17.09	10.12
2.	ПТФ «Данковская»	12.01	07.04	29.06	20.09	13.12

3.	с.Никольское	13.01	08.04	30.06	21.09	14.12
4	с.Требунки	14.01	09.04	01.07	22.09	15.12
5.	с.Долгое	15.01	12.04	02.07	23.09	16.12
6.	д.Красная Заря	18.01	13.04	05.07	24.09	17.12
7.	д.Нижняя Павловка д.Медведчино д.Колодези	19.01	14.04	06.07	27.09	20.12
8.	с.Политово	20.01	15.04	07.07	28.09	21.12
9	пос.Мирный	21.01	16.04	08.07	29.09	22.12
10.	пос.Плоский	22.01	19.04	09.07	30.09	23.12
11.	д.Щегловка	25.01	20.04	12.07	01.10	24.12
12	с.Покровское	26.01	21.04	13.07	04.10	27.12
13.	с.Ягодное	27.01.	22.04	14.07	05.10	28.12
14.	с.Избищи	28.01	23.04	15.07	06.10	29.12
15.	с.Гагарино д.Сазоновка	29.01	26.04	16.07	07.10	30.12
16	с.Малинки	01.02	27.04	19.07	08.10	31.12
17.	д.Бревенное д.Яхонтово	02.02.	28.04	20.07	11.10	
18.	с.Баловнево	03.02	29.04	21.07	12.10	
19.	д.Секирино д.Зашево	04.02	30.04	22.07	13.10	
20.	с.Спешнево-Ивановское	05.02	03.05	23.07	14.10	
21.	д.Жуково д.Городки	08.02	04.05	26.07	15.10	
22.	д.Вислая	09.02	05.05	27.07	18.10	
23.	д.Хвощевка пос.Пролетарский	10.02	06.05	28.07	19.10	
24.	с.Новоникольское	11.02	07.05	29.07	20.10	
25.	с.Сугробы	12.02	10.05	30.07	21.10	
26.	пос. «Данковский» д.Янущево	15.02	11.05	02.08	22.10	
27.	с.Барятино	16.02	12.05	03.08	25.10	
28.	д.Измайловка	17.02	13.05	04.08	26.10	
29.	д.Секирино	18.02	14.05	05.08	27.10	
30.	д.Инихово, д.Головинщино, д.Новики, дЛобанки, д.Хрущевка, д.Рожки	19.02	17.05	06.08	28.10	
31.	д.Тужилки	22.02	18.05	09.08	29.10	
32.	с.Ярославы Натальино	24.02	19.05	10.08	01.11	
33.	д.Ильинки с.Одоевщино,	25.02	20.05	11.08	02.11	

	Ольгино, пос.Петровский					
34.	с.Березовка	26.02	21.05	12.08	03.11	
35.	д.Баловинки	01.03	24.05	13.08	05.11	
36	д.Осиновские Прудки д.Александровка д.Новая	02.03	25.05	16.08	08.11	
37	с.Еропкино д.Раевщино д.Хитровские Прудки	03.03	26.05	17.08	09.11	
38.	с.Полибино	04.03	27.05	18.08	10.11	
39.	д.Бегичево пос.Садовый с.Хитрово д.Нелядино д.Дубки д.Катараево д.Верхняя д.Павловка	05.03	28.05	19.08	11.11	
40.	с.Ивановка	09.03	31.05	20.08	12.11	
41.	с.Колодези	10.03	01.06	23.08	15.11	
42.	с.Воскресенское (Огаревский с/с)	11.03	02.06	24.08	16.11	
43.	с.Рыхотка	12.03	03.06	25.08	17.11	
44.	с.Перехваль	15.03	04.06	26.08	18.11	
45.	д.Перехвальские Выселки д.Сутупово	16.03	07.06	27.08	19.11	
46.	с.Авдулово д.Писарево д.Первовка д.Подосинки	17.03	08.06	30.08	22.11	
47.	д.Знаменка д.Гусевка	18.03	09.06	31.08	23.11	
48.	с.Воскресенское	19.03	10.06	01.09	24.11	
49.	с.Орловка с.Хорошие Воды	22.03.	11.06	02.09	25.11	
50.	д.Плоское с.Долгое д.Скородное	23.03.	14.06	03.09	26.11	
51.	с.Теплое с.Круглое	24.03	15.06	06.09	29.11	
52.	с.Перехваль	25.03	16.06	07.09	30.11	
53.	с.Плахово	26.03	17.06	08.09	01.12	
54.	д.Алексеевка д.Покровка д.Петропавловка	29.03	18.06	09.09	02.12	
55.	с.Хрущево-	30.03.	21.06	10.09	03.12	

	Подлесное д.Знаменка					
56.	с.Телепнево	31.03	22.06	13.09	06.12	
57.	с.Зверево д.Ларионовка	01.04	23.06	14.09	07.12	
58.	с.Кудрявщино д.Бибиково д.Лобачи	02.04	24.06	15.09	08.12	
59.	д.Гугуевка	05.04	25.06	16.09	09.12	

Таблица 1.4

График работы передвижного медицинского комплекса ГУЗ «Задонская центральная районная больница»

№ п/п	Наименование населенного пункта	Дата выезда
1.	д. Соловьевка (Ксизовский ФАП)	11.01.2021
2.	д. Новоселье с. Донское	14.01.2021
3.	д. Архангельское (Калабинский ФАП)	18.01.2021
4.	СОШ с. Гнилуша	19.01.2021
5.	д. Писаревка (Ольшанский ФАП)	21.01.2021
6.	с. Донское 1- е (Скорняковский ФАП)	25.01.2021
7.	СОШ с. Паниковец	26.01.2021
8.	с. Ржавец (Репецкий ФАП)	28.01.2021
9.	СОШ с. Донское	29.01.2021
10.	д. Соловьевка (Ксизовский ФАП)	08.02.2021
11.	д. Н. Воскресеновка (Гнилушинская с/администрация)	11.02.2021
12.	д. Липовка (Хмелинецкая УБ)	15.02.2021
13.	ДОУ с. Гнилуша	17.02.2021
14.	д. Нережа (Юрьевская с/администрация)	18.02.2021
15.	ДОУ с. Репец	19.02.2021
16.	д. Засновка (Ксизовская с/администрация)	25.02.2021
17.	д. Нечаевка (Кашарская с/ администрация)	01.03.2021
18.	ГБОУ ЛО «Специальная школа-интернатг. Задонска»	02.03.2021
19.	с. Нижнее Казачье (Казаченская с/администрация)	04.03.2021
20.	д.Мухино (Ксизовский с/администрация)	09.03.2021
21.	ГБОУ ЛО «Специальная школа-интернатг. Задонска»	10.03.2021
22.	д. Заря (Ольшанская с/администрация)	11.03.2021
23.	ГБОУ ЛО «Специальная школа-интернатг. Задонска»	12.03.2021
24.	с. Сцепное	15.03.2021
25.	с. Архангельское	18.03.2021
26.	СОШ с. Донское	19.03.2021
27.	с. Верхнее Казачье (Казаченская с/администрация)	22.03.2021
28.	д. Соловьевка (Ксизовский с/администрация)	25.03.2021
29.	с. Дегтевое	29.03.2021
30.	с. Черниговка	01.04.2021
31.	пос. Лукошино	05.04.2021
32.	СОШ с. Ксизово	06.04.2021
33.	с. Ксизово	08.04.2021
34.	с. Кашары	12.04.2021
35.	с. Казино	15.04.2021

36.	с. Липовка	19.04.2021
37.	СОШ с. Рогожино	21.04.2021
38.	с. Тимирязевка	22.04.2021
39.	с. Калинино	26.04.2021
40.	СОШ с. Хмелинец	27.04.2021
41.	с. Тростяное	29.04.2021
42.	жд.ст. Улусарка	04.05.2021
43.	СОШ+ДОУ с. Кашары	05.05.2021
44.	пос. Лукошино	06.05.2021
45.	д. Синяка (Бутырская с/администрация)	11.05.2021
46.	ДОУ с. Ливенское	12.05.2021
47.	д. Никольское (Студенецкая с/администрация)	13.05.2021
48.	д. Новая Воскресеновка	17.05.2021
49.	д. Успеновка	20.05.2021
50.	ДОУ д. Алексеевка	21.05.2021
51.	д. Колодезное, (Хмелинецкая с/ администрация)	24.05.2021
52.	с. Алексеевка, (Каменская с/администрация)	27.05.2021
53.	с. Черниговка	31.05.2021
54.	с. Ржавец	03.06.2021
55.	д. Лозовая (Калабинская с/администрация)	07.06.2021
56.	пос. Освобождение	10.06.2021
57.	д. Новоселье	15.06.2021
58.	ДОУ с. Скорняково	16.06.2021
59.	д. Колодезна (Болховская с/ администрация)	17.06.2021
60.	с. Гагарино	21.06.2021
61.	жд. ст. Дон	24.06.2021
62.	пос. Освобождение	28.06.2021
63.	д. Юрьево	01.07.2021
64.	с. Рогожино	05.07.2021
65.	д. Галичья Гора	08.07.2021
66.	с. Тростяное	12.07.2021
67.	с. Замятино	15.07.2021
68.	с. Нижнее Казачье (Казаченская с/администрация)	19.07.2021
69.	д. Ливенская	22.07.2021
70.	с. Рублевка(Калабинская с/администрация)	26.07.2021
71.	с. Калинино (Скорняковская с/администрация)	29.07.2021
72.	д. Затишье	02.08.2021
73.	с. Донской Рудник	05.08.2021
74.	с. Алисово	09.08.2021
75.	с. Казино	12.08.2021
76.	с. Большое Панарино	16.08.2021
77.	жд.ст. Патриаршая	19.08.2021
78.	с. Донское 1-е	23.08.2021
79.	д. Марьино	29.08.2021
80.	с. Полибино (Хмелинецкая с/ администрация)	30.08.2021
81.	пос. Лукошино	02.09.2021
82.	с. Нережа	06.09.2021
83.	с. Архангельское	09.09.2021
84.	с. Балахна	13.09.2021
85.	с. Дегтевое	16.09.2021
86.	д. Крюково	20.09.2021
87.	с. Синявка	23.09.2021

88.	д. Невежеколодезное	27.09.2021
89.	жд. ст. Улусарка	30.09.2021
90.	д. Колесово	04.10.2021
91.	д. Черниговка	07.10.2021
92.	с. Сцепное	11.10.2021
93.	д. Колодезна (Болховская с/ администрация)	14.10.2021
94.	д.Ливенская	18.10.2021
95.	с. Владимировка	21.10.2021
96.	с. Рублевка (Калабинская с/администрация)	25.10.2021
97.	с.Владимировка	28.10.2021
98.	д. Синявки (Бутырская с/ администрация)	01.11.2021
99.	ОКУ «Надежда»	02.11.2021
100.	д.Новоселье (Донская с/администрация)	03.11.2021
101.	с. Калинино (Скорняковская с/администрация)	08.11.2021
102.	д. Софиевка (Студенецкая с/администрация)	11.11.2021
103.	с. Донской Рудник	15.11.2021
104.	с. Гагарино	18.11.2021
105.	д. Студеновка (Хмелинецкая с/ администрация)	22.11.2021
106.	с. Тимирязевка	25.11.2021
107.	д. С. Воскресеновка (Гнилушинская с/ администрация)	29.11.2021
108.	с. Малое Панарино	02.12.2021
109.	с. Борки	06.12.2021
110.	с. Алисово	09.12.2021
111.	д. Затишье	13.12.2021
112.	с. Невежеколодезное	16.12.2021
113.	д. Полибино	20.12.2021
114.	д. Нечаево	23.12.2021
115.	д. Лозовая	27.12.2021
116.	д. Никольское	29.12.2021

Таблица 1.5

График работы передвижного медицинского комплекса ГУЗ «Лебедянская центральная районная больница»

№ п/п	Наименование населенного пункта	Дата выезда										
1.	с. Слободка	12.01				13.05						
2.	с. Васильевка	14.01				18.05				12.10		
3.	с. Крутое.д.Бобыли	19.01				20.05				14.10		
4.	с. Сезеново					25.05				19.10		
5.	с. Докторово	26.01						02.07				
6.	с. Селище	28.01					01.06			21.10		
7.	д. Малые Иншаки					27.05			07.09			
8.	с. Новое Ракитино		02.02				03.06			26.10		
9.	с. Волотово		04.02				08.06			28.10		
10.	с. Медведево		09.02				10.06				02.11	
11.	с. Н-Брусланово		11.02				15.06				04.11	
12.	с. Курапово		16.02				17.06					
13.	с. Инициатор		18.02				22.06				11.11	
14.	с. Культура		25.02				24.06				16.11	
15.	с. Старое Ракитино			02.03				01.07			18.11	
16.	с. Катениха			04.03							23.11	
17.	д. Калиновка							06.07	02.09			
18.	с. Губино			11.03				08.07			25.11	

19.	с. Сибильда			16.03				13.07			30.11	
20.	с. Павловское			18.03								02.12
21.	д. Надеждино							15.07			09.11	
22.	с. Черепянь			23.03				20.07				07.12
23.	с. Б.Верх							22.07				09.12
24.	с. Хорошовка			30.03				27.07				14.12
25.	с. Куликовка				01.04							16.12
26.	д. Дубровка			25.03				29.07				
27.	с. Теплое				06.04							21.12
28.	с. Вязово				08.04							23.12
29.	с. Б.Избищи				13.04				09.09			
30.	с. Грязновка				15.04				14.09			
31.	с. Романово				20.04				16.09			
32.	с. Михайловка				22.04				21.09			
33.	с. К. Лубна				27.04				23.09			
34.	с. Мокрое				29.04				28.09			
35.	с. Ольховец					04.05			30.09			
36.	с. Яблонево					06.05				05.10		
37.	с. Ст. Копыл					11.05				07.10		

Таблица 1.6

График работы передвижного медицинского комплекса ГУЗ «Липецкая районная больница»

№ п/п	Наименование населенного пункта (место работы комплекса)	Дата выезда
1.	д. Новая Деревня	12.01.2021
2.	с. Частая Дубрава	14.01.2021
3.	с. Борино	20.01.2021
4.	с. Троицкое	22.01.2021
5.	с. Тюшевка	26.01.2021
6.	с. Подгорное	28.01.2021
7.	с. Сырское	02.02.2021
8.	с. К.Отвержки (домовое хозяйство д.Тынковка)	04.02.2021
9.	с. Ст. Хутора	09.02.2021
10.	с. Товаро-Никольское	11.02.2021
11.	с. Кулешовка	16.02.2021
12.	с. Ст. Выселки	18.02.2021
13.	с. Ленино	23.02.2021
14.	с. Крутогорье	25.02.2021
15.	с. Ильино	03.03.2021
16.	с. Бруслановка (домовое хозяйство д.Ключики)	05.03.2021
17.	с. Вешаловка	09.03.2021
18.	с. Алексеевка	11.03.2021
19.	с. Никольское (Введ. зона)	16.03.2021
20.	с. Арх-Борки	18.03.2021
21.	с. Ивово	23.03.2021
22.	с. Грязное	26.03.2021
23.	с. Новая Деревня	30.03.2021
24.	с. Ильино	01.04.2021
25.	с. Частая Дубрава	07.04.2021
26.	с. Ленино	09.04.2021
27.	с. Хрущевка	12.04.2021
28.	с. Малашевка	15.04.2021
29.	с. В.Борки	20.04.2021
30.	с. Вербилово	22.04.2021

31.	с. Варваринка	27.04.2021
32.	с. Кр. Хутора	29.04.2021
33.	с. Троицкое	05.05.2021
34.	с. Ситовка	06.05.2021
35.	с. Борино	11.05.2021
36.	с. Федоровка	13.05.2021
37.	с. Хрущевка	18.05.2021
38.	с. Пады (Бор. зона)	20.05.2021
39.	с. Ново-Дмитриевка	25.05.2021
40.	с. Гудовка	27.05.2021
41.	с. Хорошевка	01.06.2021
42.	с. Вербилово	04.06.2021
43.	с. Сенцово	08.06.2021
44.	с. НПС Лубна	10.06.2021
45.	с. Подгорное	15.06.2021
46.	с. Стебаево	17.06.2021
47.	с. Частая Дубрава	22.06.2021
48.	с. Косыревка	24.06.2021
49.	с. Никольское (Введ. зона)	29.06.2021
50.	с. Грязное	01.07.2021
51.	с. Сух. Лубна	06.07.2021
52.	с. Подгорное	09.07.2021
53.	с. Терновое	13.07.2021
54.	с. Никольское (Бор.зона)	15.07.2021
55.	с. Вешаловка	20.07.2021
56.	с. Хрущевка	22.07.2021
57.	с. Тележенка	27.07.2021
58.	с. Маховище	29.07.2021
59.	с. Ленино	03.08.2021
60.	с. Косыревка	06.08.2021
61.	с. Б. Кузьминка	10.08.2021
62.	д. Долгая	12.08.2021
63.	с. Косыревка	17.08.2021
64.	с. Крутогорье	19.08.2021
65.	с. Ясная Поляна	24.08.2021
66.	с. Черемушки	26.08.2021
67.	с. Ст. Хутора	01.09.2021
68.	с. Васильевка	02.09.2021
69.	с. Ново-Дмитриевка (домовое хозяйство д.Каширка)	07.09.2021
70.	с. Сырское	08.09.2021
71.	с. Воскресеновка	14.09.2021
72.	с. Крутогорье	16.09.2021
73.	с. Ситовка	21.09.2021
74.	с. Новая Деревня	23.09.2021
75.	с. Ст.Выселки	28.09.2021
76.	с. Ситовка	30.09.2021
77.	с. Стебаево	05.10.2021
78.	с. В.Борки	06.10.2021
79.	с. Ленино	12.10.2021
80.	с. Васильевка	14.10.2021
81.	с. Тюшевка	19.10.2021
82.	с. Товаро-Никольское	21.10.2021

83.	с. Сухая Лубна (домовое хозяйство д. Яковлевка)	26.10.2021
84.	с. Кулешовка	28.10.2021
85.	с. Ивово	02.11.2021
86.	с. Пады (Бор. зона)	09.11.2021
87.	с. Ясная Поляна	12.11.2021
88.	с. Воскресеновка	16.11.2021
89.	с. Троицкое	18.11.2021
90.	с. Сенцово	23.11.2021
91.	с. К.Отвержки	25.11.2021
92.	с. Косыревка	30.11.2021
93.	с. Ленино	02.12.2021
94.	с. Грязное	07.12.2021
95.	с. Пружинки	09.12.2021
96.	с. Копцевы Хутора	14.12.2021
97.	с. Хрущевка	16.12.2021
98.	с. Стебаево	21.12.2021
99.	с. С. Хутора	23.12.2021

Таблица 1.7

График работы передвижного медицинского комплекса ГУЗ «Становлянская районная больница»

№	Наименование населенного пункта (место работы бригады)	Дата выезда
1.	Д. 2-я Ламская	18.01.2021
2.	С. Кличено	22.01.2021
3.	Д. Чернолес	25.01.2021
4.	С. Злобино	29.01.2021
5.	Д. Трегубово, д. Белевец	01.02.2021
6.	Д. Озерки	05.02.2021
7.	Д. Слободка, д. Бутырки	08.02.2021
8.	Д. Б. Лотошок	12.02.2021
9.	Д. Целыковка, д. Петрищево	15.02.2021
10.	Д. Маслово	19.02.2021
11.	Д. Подхорошее	22.02.2021
12.	Д. Семенек	26.02.2021
13.	Д. Ключики	01.03.2021
14.	Д. Клементьево	05.03.2021
15.	Д. Георгиевка, с. Покровское	12.03.2021
16.	Д. Арсентьево	15.03.2021
17.	С. Самохваловка, д. Березовая Роща	19.03.2021
18.	Д. Ламская, п. Казанский	22.03.2021
19.	Д. Барсуково	26.03.2021
20.	Д. Лесные Локотцы, с. Мещерка	29.03.2021
21.	Д. Новиково, п. Светлый	02.04.2021
22.	Д. Елизаветовка	05.04.2021
23.	Д. Сергеевка	09.04.2021
24.	С. Успенское	12.04.2021
25.	С. Березовка	16.04.2021
26.	С. Покровское	19.04.2021
27.	Д. Чернолес	23.04.2021
28.	С. Злобино	26.04.2021

29.	Д. Трегубово, д. Белевец	30.04.2021
30.	Д. М. Лотошок	17.05.2021
31.	Д. Слободка, д. Бутырки	21.05.2021
32.	Д. Островки, д. Островки Заречье	24.05.2021
33.	Д. Целыковка, д. Петрищево	28.05.2021
34.	Д. Маслово	31.05.2021
35.	Д. Подхорошее	04.06.2021
36.	Д. Семенек	07.06.2021
37.	Д. Вишневая	11.06.2021
38.	Д. Клементьево	18.06.2021
39.	Д. Георгиевка, с. Покровское	21.06.2021
40.	Д. Александровка	25.06.2021
41.	С. Самохваловка, д. Березовая Роща	28.06.2021
42.	Д. Ламская, п. Казанский	02.07.2021
43.	Д. Барсуково	05.07.2021
44.	Д. Лесные Локотцы, с. Мещерка	09.07.2021
45.	Д. Новиково, п. Светлый	12.07.2021
46.	Д. Елизаветовка	16.07.2021
47.	Д. Сергеевка	19.07.2021
48.	С. Успенское	23.07.2021
49.	С. Березовка	26.07.2021
50.	Д. Товарково	30.07.2021
51.	Д. Чернолес	02.08.2021
52.	С. Злобино	06.08.2021
53.	Д. Трегубово, д. Белевец	09.08.2021
54.	Д. Озерки	13.08.2021
55.	Д. Слободка, д. Бутырки	16.08.2021
56.	Д. Островки, д. Островки Заречье	20.08.2021
57.	Д. Целыковка, д. Петрищево	23.08.2021
58.	Д. Маслово	27.08.2021
59.	Д. Подхорошее	30.08.2021
60.	Д. Семенек	03.09.2021
61.	Д. Вишневая	06.09.2021
62.	Д. Клементьево	10.09.2021
63.	Д. Георгиевка, с. Покровское	13.09.2021
64.	Д. Арсентьево	17.09.2021
65.	С. Самохваловка, д. Березовая Роща	20.09.2021
66.	Д. Ламская, п. Казанский	24.09.2021
67.	Д. Барсуково	27.09.2021
68.	Д. Лесные Локотцы, с. Мещерка	01.10.2021
69.	Д. Новиково, п. Светлый	04.10.2021
70.	Д. Елизаветовка	08.10.2021
71.	Д. Сергеевка	11.10.2021
72.	С. Успенское	15.10.2021
73.	С. Березовка	18.10.2021
74.	С. Кличено	22.10.2021
75.	Д. Чернолес	25.10.2021
76.	С. Злобино	29.10.2021
77.	Д. Трегубово, д. Белевец	01.11.2021
78.	Д. Озерки	05.11.2021
79.	Д. Слободка, д. Бутырки	08.11.2021
80.	Д. Островки, д. Островки Заречье	12.11.2021

81.	Д. Целыковка, д. Петрищево	15.11.2021
82.	Д. Маслово	19.11.2021
83.	Д. Подхорошее	22.11.2021
84.	Д. Семенек	26.11.2021
85.	Д. Вишневая	29.11.2021
86.	Д. Клементьево	03.12.2021
87.	Д. Георгиевка, с. Покровское	06.12.2021
88.	Д. Арсентьево	17.12.2021
89.	С. Успенское	20.12.2021

Таблица 1.8

График работы передвижного медицинского комплекса
ГУЗ «Тербунская центральная районная больница»

№ п/п	Наименование населенного пункта (место работы комплекса)	Дата выезда
1.	Тербунский р-н, д.Вершина	11.01.2021
2.	Тербунский р-н, д.Олымовка	12.01.2021
3.	Тербунский р-н, д.Набоково	13.01.2021
4.	Тербунский р-н, д.Секирино	14.01.2021
5.	Тербунский р-н, д.Петровское	15.01.2021
6.	Тербунский р-н, д.Даниловка	18.01.2021
7.	Тербунский р-н, с.Нагорное	19.01.2021
8.	Тербунский р-н, д.Островок	20.01.2021
9.	Тербунский р-н, д.Киреевка	21.01.2021
10.	Тербунский р-н, д.Кулешовка	22.01.2021
11.	Тербунский р-н,п.Становляновка	25.01.2021
12.	Тербунский р-н, д.Юрасовка	26.01.2021
13.	Тербунский р-н, д.Каменка	27.01.2021
14.	Тербунский р-н, д.Воейково	28.01.2021
15.	Тербунский р-н, д.Грязновка	29.01.2021
16.	Тербунский р-н, д.Орловка	01.02.2021
17.	Тербунский р-н, с.Тульское	01.02.2021
18.	Тербунский р-н, д.Даниловка	02.02.2021
19.	Тербунский р-н, д.Петровское	03.02.2021
20.	Воловский мун. ок-г, д.Александровка	04.02.2021
21.	Тербунский р-н, д.Орловка	05.02.2021
22.	Тербунский р-н, д.Олымовка	08.02.2021
23.	Воловский мун. ок-г, п.Кшень	09.02.2021
24.	Тербунский р-н, д.Набоково	10.02.2021
25.	Тербунский р-н, д.Грязновка	11.02.2021
26.	Тербунский р-н, д.Набоково	12.02.2021
27.	Тербунский р-н, д.Киреевка	15.02.2021
28.	Тербунский р-н, д.Петропаловка	16.02.2021
29.	Тербунский р-н, д.Секирино	17.02.2021

30.	Воловский мун. ок-г, с.Ново- Павловка	18.02.2021
31.	Тербунский р-н, д.Юрасовка	19.02.2021
32.	Тербунский р-н, д.Кулешовка	20.02.2021
33.	Тербунский р-н, д.Прудки	24.02.2021
34.	Тербунский р-н, с.Бурдино	25.02.2021
35.	Тербунский р-н д.Олымовка	26.02.2021
36.	Тербунский р-н, п.Райский	01.03.2021
37.	Тербунский р-н, д.Малиновая Поляна	02.03.2021
38.	Тербунский р-н, д.Петровское	03.03.2021
39.	Воловский мун. ок-г, с.Захаровка	04.03.2021
40.	Тербунский р-н, д.Орловка	05.03.2021
41.	Тербунский р-н, д.Даниловка	09.03.2021
42.	Тербунский р-н, д.Набоково	10.03.2021
43.	Воловский мун. ок-г, с.Юрское	11.03.2021
44.	Тербунский р-н, Вторая Ольшанка	12.03.2021
45.	Тербунский р-н, д.Грязновка	15.03.2021
46.	Тербунский р-н, д.Киреевка	16.03.2021
47.	Тербунский р-н, д.Князевка	17.03.2021
48.	Тербунский р-н, с.Нагорное	18.03.2021
49.	Тербунский р-н, д.Островок	19.03.2021
50.	Тербунский р-н, д.Кулешовка	22.03.2021
51.	Тербунский р-н, с.Тульское	23.03.2021
52.	Тербунский р-н, д.Курганка	24.03.2021
53.	Тербунский р-н, д.Каменка	25.03.2021
54.	Тербунский р-н д.Олымовка	26.03.2021
55.	Тербунский р-н, п.Райский	29.03.2021
56.	Тербунский р-н, с.Бурдино	30.03.2021
57.	Тербунский р-н, д.Вершина	31.03.2021
58.	Тербунский р-н, д.Даниловка	01.04.2021
59.	Тербунский р-н, д.Орловка	02.04.2021
60.	Тербунский р-н, д.Грязновка	05.04.2021
61.	Тербунский р-н, д.Петровское	06.04.2021
62.	Тербунский р-н д.Секирино	07.04.2021
63.	Воловский мун. ок-г, с.Димитрово	08.04.2021
64.	Тербунский р-н, д.Набоково	09.04.2021
65.	Тербунский р-н, д.Киреевка	12.04.2021
66.	Тербунский р-н, Вторая Ольшанка	13.04.2021
67.	Воловский мун. ок-г, п.Воздвиженка	14.04.2021
68.	Воловский мун. ок-г, с.Пикалово	15.04.2021
69.	Тербунский р-н, д.Петропаловка	16.04.2021
70.	Тербунский р-н, д.Кулешовка	19.04.2021
71.	Тербунский р-н, д.Малиновая Поляна	20.04.2021
72.	Тербунский р-н, д.Князевка	21.04.2021
73.	Тербунский р-н, д.Каменка	22.04.2021
74.	Тербунский р-н, д.Островок	23.04.2021

75.	Тербунский р-н, п.Райский	26.04.2021
76.	Тербунский р-н, с.Бурдино	27.04.2021
77.	Тербунский р-н, с.Тульское	28.04.2021
78.	Тербунский р-н д.Олымовка	29.04.2021
79.	Тербунский р-н, д.Прудки	30.04.2021
80.	Воловский мун. ок-г, с.Ефимовка	03.05.2021
81.	Тербунский р-н, д.Орловка	04.05.2021
82.	Тербунский р-н, д.Даниловка	05.05.2021
83.	Тербунский р-н, д.Грязновка	06.05.2021
84.	Воловский мун. ок-г, с.Захаровка	07.05.2021
85.	Тербунский р-н, д.Петровское	11.05.2021
86.	Тербунский р-н, Вторая Ольшанка	12.05.2021
87.	Тербунский р-н, д.Каменка	13.05.2021
88.	Тербунский р-н, д.Набоково	14.05.2021
89.	Тербунский р-н, д.Киреевка	17.05.2021
90.	Тербунский р-н, д.Юрасовка	18.05.2021
91.	Тербунский р-н, д.Кулешовка	19.05.2021
92.	Тербунский р-н, д.Малиновая Поляна	20.05.2021
93.	Тербунский р-н д.Олымовка	21.05.2021
94.	Тербунский р-н, с.Бурдино	24.05.2021
95.	Тербунский р-н, д.Вершина	25.05.2021
96.	Тербунский р-н, п.Райский	26.05.2021
97.	Тербунский р-н, д.Курганка	27.05.2021
98.	Тербунский р-н, д.Островок	28.05.2021
99.	Воловский мун. ок-г, с.Семеновка	31.05.2021
100.	Тербунский р-н, д.Орловка	01.06.2021
101.	Тербунский р-н, д.Грязновка	02.06.2021
102.	Тербунский р-н, д.Петровское	03.06.2021
103.	Воловский мун. ок-г, п.Кшень	04.06.2021
104.	Воловский мун. ок-г, с.Ново- Павловка	07.06.2021
105.	Тербунский р-н, Вторая Ольшанка	08.06.2021
106.	Тербунский р-н, д.Даниловка	09.06.2021
107.	Тербунский р-н, д.Набоково	10.06.2021
108.	Тербунский р-н, д.Секирино	11.06.2021
109.	Тербунский р-н, д.Киреевка	15.06.2021
110.	Тербунский р-н, д.Юрасовка	16.06.2021
111.	Тербунский р-н, д.Кулешовка	17.06.2021
112.	Тербунский р-н, с.Бурдино	18.06.2021
113.	Тербунский р-н д.Олымовка	21.06.2021
114.	Тербунский р-н, д.Малиновая Поляна	22.06.2021
115.	Тербунский р-н, п.Райский	23.06.2021
116.	Тербунский р-н, с.Нагорное	24.06.2021
117.	Тербунский р-н, д.Князевка	25.06.2021
118.	Тербунский р-н, д.Каменка	28.06.2021
119.	Тербунский р-н, д.Орловка	29.06.2021

120.	Тербунский р-н, д.Петропаловка	30.06.2021
121.	Тербунский р-н, Вторая Ольшанка	01.07.2021
122.	Тербунский р-н, д.Петровское	02.07.2021
123.	Воловский мун. ок-г, д.Александровка	05.07.2021
124.	Тербунский р-н, д.Грязновка	06.07.2021
125.	Тербунский р-н, д.Даниловка	07.07.2021
126.	Тербунский р-н, д.Набоково	08.07.2021
127.	Тербунский р-н, д.Вершина	09.07.2021
128.	Воловский мун. ок-г, с.Захаровка	12.07.2021
129.	Тербунский р-н, д.Прудки	13.07.2021
130.	Тербунский р-н, с.Тульское	14.07.2021
131.	Тербунский р-н, д.Курганка	15.07.2021
132.	Тербунский р-н, д.Малиновая Поляна	16.07.2021
133.	Тербунский р-н д.Олымовка	19.07.2021
134.	Тербунский р-н, д.Островок	20.07.2021
135.	Тербунский р-н, д.Кулешовка	21.07.2021
136.	Тербунский р-н, п.Райский	22.07.2021
137.	Тербунский р-н, с.Бурдино	23.07.2021
138.	Тербунский р-н, д.Секирино	26.07.2021
139.	Тербунский р-н, д.Каменка	27.07.2021
140.	Тербунский р-н, д.Дуброво	28.07.2021
141.	Тербунский р-н, д.Даниловка	29.07.2021
142.	Тербунский р-н, д.Грязновка	30.07.2021
143.	Тербунский р-н, д.Петровское	02.08.2021
144.	Воловский мун. ок-г, с.Юрское	03.08.2021
145.	Тербунский р-н, д.Орловка	04.08.2021
146.	Тербунский р-н, Вторая Ольшанка	05.08.2021
147.	Тербунский р-н, д.Юрасовка	06.08.2021
148.	Воловский мун. ок-г, п.Воздвиженка	09.08.2021
149.	Воловский мун. ок-г, с.Турчаново	10.08.2021
150.	Тербунский р-н, д.Каменка	11.08.2021
151.	Тербунский р-н, д.Набоково	12.08.2021
152.	Тербунский р-н, д.Киреевка	13.08.2021
153.	Тербунский р-н, с.Нагорное	16.08.2021
154.	Тербунский р-н, д.Петропаловка	17.08.2021
155.	Тербунский р-н, д.Вершина	18.08.2021
156.	Тербунский р-н, д.Кулешовка	19.08.2021
157.	Тербунский р-н, с.Бурдино	20.08.2021
158.	Тербунский р-н, д.Островок	23.08.2021
159.	Тербунский р-н д.Олымовка	24.08.2021
160.	Тербунский р-н, д.Секирино	25.08.2021
161.	Тербунский р-н, п.Райский	26.08.2021
162.	Тербунский р-н, д.Малиновая Поляна	27.08.2021
163.	Тербунский р-н, д.Грязновка	30.08.2021
164.	Тербунский р-н, Вторая Ольшанка	31.08.2021

165.	Тербунский р-н, д.Орловка	01.09.2021
166.	Тербунский р-н, д.Даниловка	02.09.2021
167.	Тербунский р-н, д.Набоково	03.09.2021
168.	Тербунский р-н, д.Петровское	06.09.2021
169.	Воловский мун. ок-г, с.Ново- Павловка	07.09.2021
170.	Тербунский р-н, д.Юрасовка	08.09.2021
171.	Тербунский р-н, д.Князевка	09.09.2021
172.	Тербунский р-н, с.Тульское	10.09.2021
173.	Тербунский р-н, д.Кулешовка	13.09.2021
174.	Воловский мун. ок-г, д.Предтечевка	14.09.2021
175.	Тербунский р-н, д.Каменка	15.09.2021
176.	Тербунский р-н, д.Киреевка	16.09.2021
177.	Тербунский р-н, д.Прудки	17.09.2021
178.	Тербунский р-н, с.Бурдино	20.09.2021
179.	Тербунский р-н д.Олымовка	21.09.2021
180.	Тербунский р-н, д.Курганка	22.09.2021
181.	Тербунский р-н, п.Райский	23.09.2021
182.	Тербунский р-н, д.Дуброво	24.09.2021
183.	Тербунский р-н, д.Воейково	27.09.2021
184.	Тербунский р-н, д.Малиновая Поляна	28.09.2021
185.	Тербунский р-н, д.Орловка	29.09.2021
186.	Тербунский р-н, д.Грязновка	30.09.2021
187.	Тербунский р-н, д.Даниловка	01.10.2021
188.	Тербунский р-н, Вторая Ольшанка	04.10.2021
189.	Воловский мун. ок-г, д.Александровка	05.10.2021
190.	Тербунский р-н, д.Набоково	06.10.2021
191.	Тербунский р-н, д.Вершина	07.10.2021
192.	Тербунский р-н, д.Кулешовка	08.10.2021
193.	Тербунский р-н, п.Становляновка,	11.10.2021
194.	Воловский мун. ок-г, с.Большовка	12.10.2021
195.	Тербунский р-н, д.Петропаловка	13.10.2021
196.	Тербунский р-н, д.Островок	14.10.2021
197.	Тербунский р-н, д.Воейково	15.10.2021
198.	Тербунский р-н, д.Петровское	18.10.2021
199.	Тербунский р-н, с.Нагорное	19.10.2021
200.	Тербунский р-н, д.Киреевка	20.10.2021
201.	Тербунский р-н, д.Секирино	21.10.2021
202.	Тербунский р-н, п.Райский	22.10.2021
203.	Тербунский р-н, д.Юрасовка	25.10.2021
204.	Тербунский р-н, с.Бурдино	26.10.2021
205.	Тербунский р-н д.Олымовка	27.10.2021
206.	Тербунский р-н, д.Каменка	28.10.2021
207.	Тербунский р-н, д.Набоково	29.10.2021
208.	Тербунский р-н, д.Грязновка	01.11.2021
209.	Тербунский р-н, д.Орловка	02.11.2021

210.	Тербунский р-н, д.Кулешовка	03.11.2021
211.	Тербунский р-н, Вторая Ольшанка	08.11.2021
212.	Тербунский р-н, д.Петровское	09.11.2021
213.	Воловский мун. ок-г, с.Ново- Павловка	10.11.2021
214.	Тербунский р-н, д.Даниловка	11.11.2021
215.	Тербунский р-н, д.Киреевка	12.11.2021
216.	Тербунский р-н, д.Князевка	15.11.2021
217.	Тербунский р-н, с.Тульское	16.11.2021
218.	Воловский мун. ок-г, с.Семеновка	17.11.2021
219.	Тербунский р-н, д.Петропаловка	18.11.2021
220.	Тербунский р-н, д.Курганка	19.11.2021
221.	Тербунский р-н, д.Островок	22.11.2021
222.	Тербунский р-н, д.Секирино	23.11.2021
223.	Тербунский р-н, д.Вершина	24.11.2021
224.	Тербунский р-н д.Олымовка	25.11.2021
225.	Тербунский р-н, п.Райский	26.11.2021
226.	Тербунский р-н, с.Бурдино	29.11.2021
227.	Тербунский р-н, д.Воейково	30.11.2021
228.	Тербунский р-н, д.Набоково	01.12.2021
229.	Тербунский р-н, д.Орловка	02.12.2021
230.	Тербунский р-н, д.Прудки	03.12.2021
231.	Тербунский р-н, д.Давыдовка	06.12.2021
232.	Тербунский р-н, д.Петровское	07.12.2021
233.	Тербунский р-н, Вторая Ольшанка	08.12.2021
234.	Тербунский р-н, д.Дуброво	09.12.2021
235.	Тербунский р-н, д.Курганка	10.12.2021
236.	Тербунский р-н, с.Тульское	13.12.2021
237.	Тербунский р-н, д.Кулешовка	14.12.2021
238.	Тербунский р-н, д.Юрасовка	15.12.2021
239.	Тербунский р-н, д.Даниловка	16.12.2021
240.	Тербунский р-н, с.Нагорное	17.12.2021
241.	Тербунский р-н д.Олымовка	20.12.2021
242.	Тербунский р-н, д.Грязновка	21.12.2021
243.	Тербунский р-н, д.Киреевка	22.12.2021
244.	Тербунский р-н, с.Бурдино	23.12.2021
245.	Тербунский р-н, д.Секирино	24.12.2021
246.	Тербунский р-н, д.Каменка	27.12.2021
247.	Тербунский р-н, п.Райский	28.12.2021
248.	Тербунский р-н, д.Вершина	29.12.2021
249.	Воловский мун. ок-г, п.Воздвиженка	30.12.2021
250.	Воловский мун. ок-г, Кшень	31.12.2021

2. График выездов врачебных бригад в населенные пункты, в которых организована работа домовых хозяйств

Таблица 2.1

График выездов врачебных бригад в населенные пункты

№ п/п	Наименование населенного пункта	Адрес нахождения домового хозяйства	График выездов
1.	д. Воздвиженка	399570, Липецкая область, Воловский муниципальный округ, д. Воздвиженка, ул. Сельская, д. 1	1 раз в месяц
2.	с. Кшень	399589,Липецкая область, Воловский муниципальный округ, п. Кшень, ул. Центральная, д. 5.	1 раз в месяц
3.	д. Демшинка	399043, Липецкая область, Грязинский район, д. Демшинка	1 раз в месяц
4.	п. Красное Знамя	399043, Липецкая область, Грязинский район, п. Красное Знамя	1 раз в месяц
5.	д. Дебри	399043, Липецкая область, Грязинский район, д. Дебри, ул. Речная, д.28	1 раз в месяц
6.	д. Александровка (Кузовский сельсовет)	399087, Липецкая область, Грязинский район, д. Александровка, ул. Речная, д. 13	1 раз в месяц
7.	д. Зейделевка	399053, Липецкая область, Грязинский район, д. Зейделевка, ул. Заречная, д. 2	1 раз в месяц
8.	д. Макрушина	399090, Липецкая область, Грязинский район, д. Макрушина, ул. Железнодорожная, д. 13	1 раз в месяц
9.	ж/д.ст. Прибытково	399090, Липецкая область, Грязинский район, ж/д ст. Прибытково, ул. Железнодорожная, д. 18, кв. 2	1 раз в месяц
10.	д. Дубравка	399090, Липецкая область, Грязинский район, д. Дубрава, ул. Полевая, д. 3	1 раз в месяц
11.	д. Березовка	399092, Липецкая область, Грязинский район, д. Березовка, д. 16	1 раз в месяц
12.	д. Виноградовка	399092, Липецкая область, Грязинский район, д. Виноградовка, д. 9	1 раз в месяц
13.	д. Александровка (Верхнетелелюйский сельсовет)	399092, Липецкая область, Грязинский район, д. Александровка, д. 16	1 раз в месяц
14.	с. Подлякино	399073, Липецкая область, Грязинский район, с. Подлякино, ул. Садовая, д. 8	1 раз в месяц
15.	с. Прудки	399073, Липецкая область, Грязинский район, с. Прудки, д. 4	1 раз в месяц
16.	х. Семиколенов	399077, Липецкая область, Грязинский район, х. Семиколенов, ул. Шаталовой, д. 2	1 раз в месяц
17.	х. Бахаев	399077, Липецкая область, Грязинский район, х. Бахаев, ул. Ибаррури, д. 16	1 раз в месяц
18.	с. Верхняя Лукавка	399088, Липецкая область, Грязинский район, с. Верхняя Лукавка	1 раз в месяц
19.	д. Писаревка	399073, Липецкая область, Грязинский район, д. Писаревка	1 раз в месяц
20.	п. Красный Луч	399075, Липецкая область, Грязинский район, п. Красный Луч	1 раз в месяц
21.	п. Сухоборье	399077Липецкая область, Грязинский район, п. Сухоборье, ул. Пионерлагеря Прометей, д. 2, кв. 46	1 раз в месяц
22.	д. Знаменка	399833, Липецкая область, Данковский район, Воскресенский с/с, д. Знаменка	1 раз в месяц
23.	д. Зашево	399811, Липецкая область, Данковский район, Баловневский с/с, д. Зашево	1 раз в месяц

24.	д. Алексеевка	399833, Липецкая область, Данковский район, Воскресенский с/с, д. Алексеевка	1 раз в месяц
25.	д. Писарево	399833, Липецкая область, Данковский район, Воскресенский с/с, д. Писарево	1 раз в месяц
26.	п. Плоский	399800, Липецкая область, Данковский район, Малинковский с/с, п. Плоский	1 раз в месяц
27.	д. Нижняя Павловка	399841, Липецкая область, Данковский район, Бигильдинский с/с, д. Нижняя Павловка	1 раз в месяц
28.	д. Инихово	399813, Липецкая область, Данковский район, Спешнево-Ивановский с/с, д. Инихово	1 раз в месяц
29.	с. Покровское	399800, Липецкая область, Данковский район, Малинковский с/с, с. Покровское	1 раз в месяц
30.	д. Верхняя Павловка	399804, Липецкая область, Данковский район, Полибинский с/с, д. Верхняя Павловка	1 раз в месяц
31.	п. Садовый	399814, Липецкая область, Данковский район, Полибинский с/с, п. Садовый	1 раз в месяц
32.	д. Колодези	399812, Липецкая область, Данковский район, Березовский с/с, д. Колодези	1 раз в месяц
33.	д. Александровка	399830, Липецкая область, Данковский район, Березовский с/с, д. Александровка	1 раз в месяц
34.	д. Ландышевка	399455, Липецкая область, Добринский район, д. Ландышевка, ул. Полевая, д. 9	1 раз в месяц
35.	д. Березовка	399455, Липецкая область, Добринский район, д. Березовка, ул. Привольная, д. 15	1 раз в месяц
36.	д. Новая	399455, Липецкая область, Добринский район , д. Новая, ул. Садовая, д. 5	1 раз в месяц
37.	п. Новый Свет	399418, Липецкая область, Добринский район, п. Новый Свет, ул. Луговая, д.2	1 раз в месяц
38.	д. Петровка	399451, Липецкая область, Добринский район, д. Петровка, ул. Полевая, д. 20	1 раз в месяц
39.	д. Красная Рада	399412, Липецкая область, Добринский район, д. Красная Рада, д. 12	1 раз в месяц
40.	д. Ржавец	399446, Липецкая область, Добринский район, д. Ржавец, ул. Центральная, д. 5	1 раз в месяц
41.	д. Плоская Вершина	399455, Липецкая область, Добринский район, д. Плоская Вершина, ул. Широкая, д. 3	1 раз в месяц
42.	д. Киньшино	399446, Липецкая область, Добринский район, д. Киньшино, ул. Железнодорожная, д. 6	1 раз в месяц
43.	с. Никольское	399412, Липецкая область, Добринский район, с. Никольское, ул. Полевая, д. 8	1 раз в месяц
44.	д. Алексеевка	399451, Липецкая область, Добринский район, д. Алексеевка, д. 2, кв. 1	1 раз в месяц
45.	д. Московка	399430, Липецкая область, Добринский район, д. Московка, д. 32	1 раз в месяц
46.	д. Ольшанка	399412, Липецкая область, Добринский район, д. Ольшанка, д. 2	1 раз в месяц
47.	с. Казельки	399410, Липецкая область, Добринский район, с. Казельки, д. 5	1 раз в месяц
48.	п. Заводской	399150, Липецкая область, Добровский муниципальный округ, сельское поселение Добровский	1 раз в месяц

		сельсовет, п. Заводской	
49.	п. Малоозерский	399160, Липецкая область, Добровский муниципальный округ, сельское поселение Борисовский сельсовет, п. Малоозёрский	1 раз в месяц
50.	с. Большие Хомяки	399132, Липецкая область, Добровский муниципальный округ, сельское поселение Екатериновский сельсовет, с. Большие Хомяки, ул. Набережная, д. 18	1 раз в месяц
51.	с. Липовка	399170, Липецкая область, Добровский муниципальный округ, сельское поселение Борисовский сельсовет, с. Липовка, ул. Школьная, д. 98	1 раз в месяц
52.	п. Дальний	399172, Липецкая область, Добровский муниципальный округ, сельское поселение Каликинский сельсовет, п. Дальний	1 раз в месяц
53.	д. Михайловка	399515, Липецкая область, Долгоруковский район, д. Михайловка, ул. Мирная, д. 28	1 раз в месяц
54.	д. Николаевка	399513, Липецкая область, Долгоруковский район, д. Николаевка, ул. Николаевка, д. 3	1 раз в месяц
55.	д. Лобовка	399534, Липецкая область, Долгоруковский район, д. Лобовка, ул. Дачная, д. 10	1 раз в месяц
56.	д. Котово	399533, Липецкая область, Долгоруковский район, д.Котово, ул. Выгонская, д. 4	1 раз в месяц
57.	д. Александровка	399523, Липецкая область, Долгоруковский район, д.Александровка, ул. Александровская, д. 14	1 раз в месяц
58.	д. Исаевка	399520, Липецкая область, Долгоруковский район, д.Исаевка, ул. Гриневская, д.18	1 раз в месяц
59.	д. Новинка	399526, Липецкая область, Долгоруковский район, д. Новинка, ул. Солнечная, д.11	1 раз в месяц
60.	д. Ермолово	399533, Липецкая область, Долгоруковский район, д.Ермолово, ул. Береговая, д. 15	1 раз в месяц
61.	д. Пашинино	399510, Липецкая область, Долгоруковский район, д. Пашинино, д. 8	1 раз в месяц
62.	п. Полевой	399510, Липецкая область, Долгоруковский район, п. Полевой, д. 11, кв. 5	1 раз в месяц
63.	с. Новотроицкое	399513, Липецкая область, Долгоруковский район, с.Новотроицкое, ул.Центральная, д. 36	1 раз в месяц
64.	д. Кожуховка	399752, Липецкая область, Елецкий район, д. Кожуховка, ул. Родниковая, д. 16	1 раз в месяц
65.	д. Сосенка	399764, Липецкая область, Елецкий район, с. Малая Боевка, ул. Солнечная, д. 11, кв. 1	1 раз в месяц
66.	д. Большая Суворовка	399761, Липецкая область, Елецкий район, с. Талица, ул. Советская, д. 165	1 раз в месяц
67.	д. Ивановка (Колосовский с/с)	399761, Липецкая область, Елецкий район, д. Ивановка, ул. Центральная, д. 3, кв. 2	1 раз в месяц
68.	с. Аргамач-Пальна	399758, Липецкая область, Елецкий район, с. Аргамач-Пальна, ул. Рабочая, д. 34	1 раз в месяц
69.	д. Рябинки	399745, Липецкая область, Елецкий район, д. Рябинки, ул. Нагорная, д. 18	1 раз в месяц
70.	д. Новая Воскресеновка	399214, Липецкая область, Задонский район, д. Новая Воскресеновка, д. 8	1 раз в месяц

71.	д. Новоселье	399240, Липцкая область, Задонский район, д. Новоселье, ул. Лесная, д. 4	1 раз в месяц
72.	с. Архангельское	399200, Липецкая область, Задонский район, с. Архангельское, д. 5	1 раз в месяц
73.	д. Лозовая	399226, Липецкая область, Задонский район, д. Лозовая, д.7	1 раз в месяц
74.	д. Немерзь	399215, Липецкая область, Задонский район, д. Немерзь, ул. Лесная, д. 37	1 раз в месяц
75.	д. Соловьевка	399228, Липецкая область, Задонский район, д. Соловьевка, ул. Садовая, д. 7	1 раз в месяц
76.	д. Алексеевка	399224, Липецкая область, Задонский район, д. Алексеевка, д. 16	1 раз в месяц
77.	д. Бехтеевка	399243, Липецкая область, Задонский район, сельский совет Хмелинецкий, д. Бехтеевка, ул. 1Мая, д. 27	1 раз в месяц
78.	д. Заря	399224, Липецкая область, Задонский район, д. Заря, д. 5, кв. 1	1 раз в месяц
79.	д. Новопокровка	399224, Липецкая область, Задонский район, д. Новопокровка, д. 33	1 раз в месяц
80.	д. Писаревка	399224, Липецкая область, Задонский район, д. Писаревка, д. 18	1 раз в месяц
81.	д. Веселое	399215, Липецкая область, Задонский район, д. Веселое, ул. Центральная, д. 9	1 раз в месяц
82.	с. Ржавец	399212, Липецкая область, Задонский район, с. Ржавец, ул. Дальняя, д. 5	1 раз в месяц
83.	с. Донское Первое	399232, Липецкая область, Задонский район, с. Донское Первое, ул. Центральная, д. 8	1 раз в месяц
84.	с. Донское Второе	399232, Липецкая область, Задонский район, с.Донское Второе, ул. Авангардная, д. 3, кв. 1	1 раз в месяц
85.	д. Ленинка	399242, Липецкая область, Задонский район, д. Ленинка, ул. Луговая, д. 31	1 раз в месяц
86.	д. Невежеколодезное	399243, Липецкая область, Задонский район, д. Невежеколодезное, ул. Донская, д. 3, кв. 1	1 раз в месяц
87.	п. Колодезское	399242, Липецкая область, Задонский район, п.Колодезское, ул. Солнечная, д. 10	1 раз в месяц
88.	с. Липовка	399243, Липецкая область, Задонский район, с. Липовка, ул. Мельникова, д. 14	1 раз в месяц
89.	д. Затишье	399205, Липецкая область, Задонский район, д. Затишье, д. 10	1 раз в месяц
90.	д. Барановка	399030, Липецкая область, Измалковский муниципальный округ, д. Барановка	1 раз в месяц
91.	с. Предтечево	399006, Липецкая область, Измалковский муниципальный округ, с. Предтечево	1 раз в месяц
92.	д. Стаханово	399000, Липецкая область, Измалковский муниципальный округ, д. Стаханово	1 раз в месяц
93.	д. Кошкино	399000, Липецкая область, Измалковский муниципальный округ , д. Кошкино	1 раз в месяц
94.	д. Прилепы	399021, Липецкая область, Измалковский муниципальный округ, д. Прилепы	1 раз в месяц
95.	д. Жилое	399000, Липецкая область, Измалковский муниципальный округ, д. Жилое	1 раз в месяц
96.	д. Знаменка	399664, Липецкая область, Краснинский район, д. Знаменка, д. 48	1 раз в месяц
97.	д. Лысовка	399680, Липецкая область, Краснинский район,	1 раз в месяц

		д.Лысовка, д. 19	
98.	д. Засосенка	399231, Липецкая область, Краснинский район, д.Засосенка, д. 17	1 раз в месяц
99.	д. Рогово	399664, Липецкая область, Краснинский район, д.Рогово, д. 51	1 раз в месяц
100.	д. Николаевка	399664, Липецкая область, Краснинский район, д.Николаевка, д. 10	1 раз в месяц
101.	д. Дубровка	399645, Липецкая область, Лебедянский район, д. Дубровка, ул. Садовая, 42	1 раз в месяц
102.	д. Калиновка	399645, Липецкая область, Лебедянский район, д. Калиновка, д. 3	1 раз в месяц
103.	д. Малые Иншаки	399620, Липецкая область, Лебедянский район, д. Малые Иншаки	1 раз в месяц
104.	с. Старое Ракитино	399611, Липецкая область, Лебедянский район, с. Старое Ракитино, ул. Центральная, 20/2	1 раз в месяц
105.	д. Селище	399628, Липецкая область, Лебедянский район, с. Селище, ул. Прогон, д. 70	1 раз в месяц
106.	с. Павловское	399642, Липецкая область, Лебедянский район, с. Павловское, ул. Церковная, 79/1	1 раз в месяц
107.	с. Сезеново	399630, Липецкая область, Лебедянский район, с. Сезеново, ул. Советская, 19	1 раз в месяц
108.	п. Инициатор	399623, Липецкая область, Лебедянский район, п. Инициатор, ул.Трудовая, д. 18, кв. 4	1 раз в месяц
109.	д. Надеждино	399620, Липецкая область, Лебедянский район, д. Надеждино, ул. Широкая, д. 1	1 раз в месяц
110.	д. Бычки	399878, Липецкая область, Лев-Толстовский район, д. Бычки, ул. Полевая, д. 28	1 раз в месяц
111.	с. Сланское	399870, Липецкая область, Лев-Толстовский район, с. Сланское, ул. Лесная, д. 2	1 раз в месяц
112.	д. Ключики	398517, Липецкая область, Липецкий муниципальный округ, д.Ключики, ул. Луговая, д. 9	1 раз в месяц
113.	д. Каширка	398550, Липецкая область, Липецкий муниципальный округ, д. Каширка, ул. Центральная, д.3	1 раз в месяц
114.	д. Яковлевка	398504, Липецкая область, Липецкий муниципальный округ, д. Яковлевка, ул. Придорожная, д. 17	1 раз в месяц
115.	д. Тынковка	398540, Липецкая область, Липецкий муниципальный округ, д. Тынковка, ул. Космонавтов, д. 50	1 раз в месяц
116.	д. Долгая	398520, Липецкая область, Липецкий муниципальный округ, д. Долгая, ул. Ленинская, д. 2	1 раз в месяц
117.	с. Алексеевка	398511, Липецкая область, Липецкий муниципальный округ, с. Алексеевка, ул. Новая, д. 12, кв. 1	1 раз в месяц
118.	с. Маховище	398522, Липецкая область, Липецкий муниципальный округ, с. Маховище, ул.Центральная, д.3, кв. 2	1 раз в месяц
119.	д. Даниловка	399563, Липецкая область, Тербунский район, д. Даниловка, ул. Луговая, д. 14	1 раз в месяц
120.	д. Орловка	399547, Липецкая область, Тербунский район, д. Орловка, ул. Орловка, д. 6	1 раз в месяц
121.	д. Становляновка	399562, Липецкая область, Тербунский район, д. Становляновка, ул. Становляновка, д. 2	1 раз в месяц

122.	д. Секирино	399542, Липецкая область, Тербунский район, д. Секирино, ул. Секирино, д. 11	1 раз в месяц
123.	д. 2-я Ламская	399702, Липецкая область, Становлянский муниципальный округ, д. 2-я Ламская, ул. Колхозная, д. 20	1 раз в месяц
124.	д. Большой Лотошок	399702, Липецкая область, Становлянский муниципальный округ, д. Большой Лотошок, ул. Луговая, д. 10	1 раз в месяц
125.	д. Ключики	399708, Липецкая область, Становлянский муниципальный округ, д. Ключики, ул. Садовая, д. 12	1 раз в месяц
126.	с. Покровское	399723, Липецкая область, Становлянский муниципальный округ, с. Покровское, ул. Мира, д. 23	1 раз в месяц
127.	д. Малый Лотошок	399702, Липецкая область, Становлянский муниципальный округ, д. Малый Лотошок, ул. Боготырская, д. 29	1 раз в месяц
128.	д. Александровка	399702, Липецкая область, Становлянский муниципальный округ, д. Александровка, ул. Теренкова, д. 23	1 раз в месяц
129.	д. Товарково	399708, Липецкая область, Становлянский муниципальный округ, д. Товарково, ул. Товарная, д. 6	1 раз в месяц
130.	п. Светлый	399720, Липецкая область, Становлянский муниципальный округ, п. Светлый, ул. Ламская,д. 6	1 раз в месяц
131.	д. Белевец	399732, Липецкая область, Становлянский муниципальный округ, д. Белевец, ул. Прудовая, д. 53	1 раз в месяц
132.	д. Елизаветовка	399725, Липецкая область, Становлянский муниципальный округ, д. Елизаветовка, ул. Просторная, д. 21	1 раз в месяц
133.	д. Климентьево	399724, Липецкая область, Становлянский муниципальный округ, д. Климентьево, ул. Видная, д. 7	1 раз в месяц
134.	Железнодорожная площадка Беляево	399343, Липецкая область, Усманский район, железнодорожная площадка Беляево, ул. Берёзовая, д. 1а	1 раз в месяц
135.	д. Евсюковка	399330, Липецкая область, Усманский район, д. Евсюковка, ул. Луговая, д. 34	1 раз в месяц
136.	д. Ростовка	399339, Липецкая область, Усманский район, д. Ростовка, ул. Свободная, д. 17	1 раз в месяц
137.	д. Чернечки	399330, Липецкая область, Усманский район, д. Чернечки, ул. Луговая, д. 37	1 раз в месяц
138.	п. Хлебороб	399337, Липецкая область, Усманский район, п. Хлебороб, ул. Дорожная, д. 5	1 раз в месяц
139.	п. Элеватор	399350, Липецкая область, Усманский район, пос. Элеватор, ул. Комсомольская, д. 2, кв. 2	1 раз в месяц
140.	п. Дачный	399935, Липецая область, Чаплыгинский район, п. Дачный	1 раз в месяц
141.	д. Буховка	399949, Липецая область, Чаплыгинский район, д. Буховка	1 раз в месяц
142.	д. Волково	399949,Липецая область,Чплыгинский район, д. Волково	1 раз в месяц
143.	с. Дашино	399912, Липецая область, Чаплыгинский район, с. Дашино	1 раз в месяц
144.	с. Протасьево	399912,Липецая область, Чаплыгинский район, с. Протасьево	1 раз в месяц
145.	д. Струглево	399912, Липецая область, Чаплыгинский район, д.	1 раз в месяц

		Струглево	
146.	д. Никольское	399935, Липецая область, Чаплыгинский район, д. Никольское	1 раз в месяц
147.	д. Щербинино	399935, Липецая область, Чаплыгинский район, д. Щербинино, ул. Лесная, д. 5	1 раз в месяц
148.	д. Зорино	399913, Липецая область, Чаплыгинский район, д. Зорино	1 раз в месяц
149.	д. Шишкино	399913, Липецая область, Чаплыгинский район, Ведновская с/а, д. Шишкино	1 раз в месяц
150.	хутор Буховские выселки	399943,Липецая область, Чаплыгинский район, п. Буховские выселки	1 раз в месяц
151.	с. Ивановка	399913, Липецая область, Чаплыгинский район, с. Ивановка	1 раз в месяц
152.	д. Садовая	399930, Липецая область, Чаплыгинский район, д. Садовая, ул. Зелёная, д. 17	1 раз в месяц
153.	п. Добровольный	399943, Липецая область, Чаплыгинский район, п. Добровольный	1 раз в месяц
154.	с. Климово	399931, Липецая область, Чаплыгинский район, с. Климово, д. 8	1 раз в месяц
155.	д. Майково	399941, Липецая область, Чаплыгинский район, с. Майково, д. 3	1 раз в месяц
156.	д. Мураевка	399941, Липецая область, Чаплыгинский район, д. Мураевка, д. 19	1 раз в месяц
157.	с. Горлово	399915, Липецкая область, Чаплыгинский район, д. Горлово	1 раз в месяц
158.	д. Татищево	399915, Липецкая область, Чаплыгинский район, д. Татищево, д. 1	1 раз в месяц
159.	д. Рязанка	399920, Липецкая область, Чаплыгинский район, д. Рязанка, д. 35, кв. 2	1 раз в месяц
160.	с. Чечёры	399943, Липецкая область, Чаплыгинский район, с. Чечёры, ул. Широкая, д. 55	1 раз в месяц

V. Обоснование объемов бюджетных ассигнований на реализацию Программы

В период реализации Программы предусматривается обеспечить строительство 56 объектов здравоохранения, в том числе: 3-х этажного поликлинического корпуса в г. Липецк на 400 посещений в смену с дневным стационаром на 30 коек; 3-х этажного здания стационарно-поликлинического корпуса в с. Доброе, включающего в себя поликлинику на 250 посещений в смену; 2-х этажного здания детской поликлиники на 75 посещений в смену и женской консультации на 50 посещений в смену в г. Чаплыгин; 8-ми отделений общей врачебной практики (семейной медицины) и 45-ти фельдшерско-акушерских пунктов в сельских населенных пунктах области.

В 2019 году разработана проектная документация на строительство объектов в г. Липецк, с. Доброе и г. Чаплыгин, получены положительные заключения экспертиз проектных документаций. Документация представлена в Минздрав России.

В период реализации Программы планируется осуществить реконструкцию 3 объектов, а также капитальный ремонт 24 объектов. При расчете стоимости проведения капитального ремонта (строительства, реконструкции) в медицинских организациях региона учитывались данные о стоимости аналогичных, ранее выполненных, работ.

При разработке региональной программы модернизации первичного звена Липецкой области учитывались мероприятия (в случае их необходимости) по демонтажу предыдущего оборудования и/или подготовке помещений для размещения, планируемого к закупке оборудования, реализуемые за счет средств бюджета Липецкой области, с учетом требований безопасности, в соответствии с законодательством Российской Федерации.

Предусматривается осуществить закупку 350 единиц медицинского оборудования (рентгеновское оборудование – 49 ед., оборудование для проведения ультразвуковых исследований – 45 ед., эндоскопическое оборудование – 39 ед., оборудование для функциональной диагностики – 138 ед., акушерско-гинекологическое диагностическое оборудование - 70 ед., офтальмологического оборудование - 8 ед., лабораторное оборудование – 1 ед.), общей стоимостью 1 241 015,90 тыс. руб.

Разработка мероприятий по переоснащению и дооснащению медицинских организаций области медицинским оборудованием реализована в соответствие с перечнем оборудования, установленного приказом Минздрава России от 28.12.2020 № 1379н «Об утверждении перечня оборудования для оснащения и переоснащения медицинских организаций при реализации региональных программ модернизации первичного звена здравоохранения».

Предварительная стоимость закупаемого оборудования определена на основании результатов проработки рынка товаров, являющихся предметом заказа.

При проработке рынка использованы следующие виды анализа: 1) анализ статистических цен; 2) анализ цен по результатам ранее проведенных процедур торгов; 3) анализ цен хозяйствующих субъектов.

Анализ статистических цен проводился по данным статистических наблюдений, публикуемым в официальных изданиях территориального органа Федеральной службы государственной статистики по Липецкой области, справочно-информационных сборниках цен.

Анализ цен по результатам ранее проведенных процедур торгов осуществлялся при наличии у заказчиков информации, полученной ранее по результатам проведения торгов на закупку аналогичных товаров с идентичными количественными и качественными характеристиками, сроками и порядком оплаты поставляемого товара.

Для проведения сравнительного анализа цен хозяйствующих субъектов использованы данные прайс-листов, рекламной продукции, размещаемой в сети Интернет на официальных сайтах производителей и поставщиков товаров, а также сведения, полученные по запросу заказчиков от организаций и (или) индивидуальных предпринимателей посредством электронной почты, факсимильной связи.

Расчет конечной стоимости закупаемого оборудования, транспорта, а

также стоимости строительства отделений общей врачебной практики (семейной медицины) и фельдшерско-акушерских пунктов в ценах соответствующих лет осуществлялся с учетом данных о значении индекса потребительских цен в составе прогноза социально-экономического развития на среднесрочный период, формируемого в соответствии с постановлением Правительства Липецкой области от 2 ноября 2023 года № 591.

Мероприятия региональной программой модернизации первичного звена Липецкой области по приобретению/замене автомобильного транспорта запланированы с учетом степени износа автомобилей скорой медицинской помощи и передвижных автомобильных комплексов (не менее 80%) и возраста автотранспорта (более 5 лет на момент подготовки программы).

Объемы финансирования Программы:

Сумма средств областного и федерального бюджета, необходимых на финансирование программы за период 2021-2025 гг. составила - 5 100 554,7 тыс. руб., в том числе по годам:

2021 год – 809 856,0 тыс. руб.;
2022 год – 860 647,4 тыс. руб.;
2023 год – 805 356,9 тыс. руб.;
2024 год – 1 540 693,7 тыс. руб.;
2025 год – 1 084 000,7 тыс. руб.

Необходимые объемы финансирования Программы за счет средств областного бюджета всего – 1 187 219,9 тыс. руб., в том числе по годам реализации региональной программы:

2021 год – 61 483,1 тыс. руб.;
2022 год – 66 508,1 тыс. руб.;
2023 год – 64 955,9 тыс. руб.;
2024 год – 900 572,9 тыс. руб.;
2025 год – 93 699,9 тыс. руб.

Объемы финансирования Программы за счет средств федерального бюджета всего – 3 913 334,8 тыс. руб., в том числе по годам реализации региональной программы:

2021 год – 748 372,9 тыс. руб.;
2022 год – 794 139,3 тыс. руб.;
2023 год – 740 401,0 тыс. руб.;
2024 год – 640 120,8 тыс. руб.;
2025 год – 990 300,8 тыс. руб.

VI. Механизм реализации Программы и контроль хода ее выполнения

Уполномоченным органом исполнительной власти Липецкой области, ответственным за реализацию мероприятий Программы, является министерство

здравоохранения Липецкой области.

Реализация Программы осуществляется совместно с министерством строительства и архитектуры Липецкой области (до 2025 года - управление строительства и архитектуры Липецкой области) (далее - министерство строительства и архитектуры Липецкой области), министерством экономического развития Липецкой области (до 2025 года - управление экономического развития Липецкой области) (далее - министерство экономического развития Липецкой области), министерством финансов Липецкой области (до 2025 года - управление финансов Липецкой области) (далее - министерство финансов Липецкой области), министерством транспорта и дорожного хозяйства Липецкой области (до 2025 года - управление дорог и транспорта Липецкой области) (далее - министерство транспорта и дорожного хозяйства Липецкой области), министерством образования Липецкой области (до 2025 года - управление образования и науки Липецкой области) (далее - министерство образования Липецкой области), министерством социальной политики Липецкой области (до 2025 года - управление социальной политики Липецкой области) (далее - министерство социальной политики Липецкой области), ОКУ «Управление капитального строительства Липецкой области».

Реализация мероприятий Программы по укреплению материально-технической базы медицинских организаций первичного звена здравоохранения обеспечена необходимой мощностью строительных организаций, необходимым объемом материальных и трудовых ресурсов.

Реализация мероприятий Программы, в том числе по укреплению материально-технической базы медицинских учреждений, будет завершена в период действия Программы.

Общий контроль за исполнением Программы осуществляется Правительством Липецкой области.

Министерство здравоохранения Липецкой области, министерство финансов Липецкой области, министерство экономического развития Липецкой области несут ответственность в соответствии с законодательством Российской Федерации за обоснованность и достоверность стоимости мероприятий, установленных Программой.

Министерство здравоохранения области осуществляет:

обеспечение эффективного и целевого использования средств, выделяемых на реализацию Программы, своевременное и в полном объеме выполнение мероприятий Программы;

контроль за эффективным и целевым использованием средств, выделяемых на реализацию Программы, своевременное и в полном объеме выполнение мероприятий Программы;

рассмотрение материалов о ходе реализации мероприятий Программы;

подготовку рекомендаций по эффективному выполнению мероприятий Программы с учетом хода реализации Программы;

рассмотрение результатов экспертизы проектов и мероприятий Программы, предлагаемых для реализации в очередном финансовом году, в части их содержания и стоимости;

согласование разработанных государственными заказчиками

детализированных организационно-финансовых планов реализации мероприятий Программы и показателей мониторинга реализации мероприятий Программы;

подготовку информации и отчетов о выполнении Программы;

подготовку предложений по корректировке Программы;

совершенствование механизма реализации Программы.

Министерство строительства и архитектуры Липецкой области, ОКУ «Управление капитального строительства Липецкой области» осуществляют:

организацию строительства объектов капитального строительства, предусмотренных Программой;

контроль в процессе строительства за целевым и эффективным использованием бюджетных средств, направленных на строительство объектов, предусмотренных Программой.

Министерство образования Липецкой области, министерство социальной политики Липецкой области оказывают содействие в реализации Программы в рамках межведомственного сотрудничества.

Министерство транспорта и дорожного хозяйства Липецкой области осуществляет:

реализацию мероприятий по развитию транспортной инфраструктуры (маршрутов общественного транспорта, приближенных к медицинским организациям);

приоритетный ремонт и строительство автомобильных дорог регионального и муниципального значения, обеспечивающих доездку населения до медицинских организаций.

Министерство социальной политики Липецкой области совместно с министерством здравоохранения Липецкой области принимает меры по отраслевому регулированию системы оплаты труда медицинских работников, оказывающих первичную медико-санитарную помощь, скорую медицинскую помощь, и медицинских работников центральных районных и районных больниц с учетом единых подходов к установлению окладов, выплат компенсационного и стимулирующего характера.

Мониторинг за реализацией региональной программы осуществляется в целях выявления рисков отклонения сроков реализации мероприятий региональной программы от установленных, а также необходимости перераспределения средств в случае возникновения экономии при проведении процедур закупок.

На основании информации, получаемой ежеквартально (нарастающим итогом), до 5-го числа (включительно) месяца, следующего за отчетным, от участников региональной программы, министерство здравоохранения Липецкой области ежеквартально (нарастающим итогом), до 10-го числа (включительно) месяца, следующего за отчетным, представляет в Министерство здравоохранения Российской Федерации и Федеральную службу по надзору в сфере здравоохранения отчет о ходе реализации мероприятий региональной программы по форме, установленной Министерством здравоохранения Российской Федерации.

Кроме того, с использованием государственной интегрированной информационной системы управления общественными финансами «Электронный бюджет» предоставляется отчетность, предусмотренная соглашением о предоставлении субсидии, заключенным между Министерством здравоохранения Российской Федерации и Правительством Липецкой области в соответствии с пунктом 7 Правил предоставления и распределения субсидий из федерального бюджета бюджетам субъектов Российской Федерации для софинансирования расходных обязательств субъектов Российской Федерации, возникающих при реализации мероприятий региональных программ модернизации первичного звена здравоохранения и обеспечивающих достижение целей, показателей и результатов национального проекта «Здравоохранение», утвержденных постановлением Правительства Российской Федерации от 23 декабря 2020 года № 2225.

Паспорт
региональной программы модернизации первичного звена здравоохранения Липецкой области

Сроки реализации региональной программы	2021-2025 годы
Разработчик региональной программы	Правительство Липецкой области
Участники региональной программы	Министерство здравоохранения Липецкой области, министерство строительства и архитектуры Липецкой области, министерство экономического развития Липецкой области, министерство финансов Липецкой области, министерство транспорта и дорожного хозяйства Липецкой области, министерство образования Липецкой области, министерство социальной политики Липецкой области, министерство цифрового развития и искусственного интеллекта Липецкой области, ОКУ «Управление капитального строительства Липецкой области»
Наименование государственной программы субъекта Российской Федерации	Государственная программа Липецкой области «Развитие здравоохранения Липецкой области», утвержденная постановлением Правительства Липецкой области от 26 декабря 2023 г. № 771
Реквизиты документа, которым утверждена региональная программа	Постановление Правительства Липецкой области от 26 декабря 2023 г. № 771
Цели региональной программы	**Цель 1** - обеспечение доступности и качества первичной медико-санитарной помощи и медицинской помощи, оказываемой в сельской местности, рабочих поселках, поселках городского типа и малых городах с численностью населения до 50 тыс. человек **Цель 2** - обеспечение приоритетов интересов пациента при оказании первичной медико-санитарной помощи **Цель 3** - обеспечение соблюдения прав граждан при оказании первичной медико-санитарной помощи и обеспечение связанных с этими правами государственных гарантий **Цель 4** – обеспечение приоритета профилактики при оказании первичной медико-санитарной помощи
Задачи региональной программы	**Задача 1**- организация оказания медицинской помощи с приближением к месту жительства, месту обучения или работы исходя из

потребностей всех групп населения с учетом трехуровневой системы оказания медицинской помощи

Задача 2 – обеспечение транспортной доступности медицинских организаций для всех групп населения, в том числе инвалидов и других групп населения с ограниченными возможностями здоровья

Задача 3 – оснащение медицинских организаций, на базе которых оказывается первичная медико-санитарная помощь, а также центральных районных и районных больниц оборудованием для оказания медицинской помощи с учетом особых потребностей инвалидов и других групп населения с ограниченными возможностями здоровья

Задача 4 - устранение дефицита кадров в первичном звене здравоохранения и повышение уровня их квалификации, в том числе в целях обеспечения возможности выбора медицинской организации и врача

Задача 5 – обеспечение потребности в дорогостоящих диагностических исследованиях, проводимых в амбулаторных условиях, и выделение их из подушевого финансирования оказания первичной медико-санитарной помощи

Задача 6 – введение коэффициентов дифференциации для подушевого норматива финансирования на прикрепившихся лиц для медицинских организаций, расположенных в сельской местности, рабочих поселках городского типа и малых городах

Задача 7 – создание механизма мотивации руководителей и медицинских работников медицинских организаций первичного звена здравоохранения с учетом степени соответствия медицинской организации статусу медицинской организации, внедряющей новую модель оказания гражданам первичной медико-санитарной помощи

Задача 8 – разработка и утверждение территориальных программ государственных гарантий бесплатного оказания гражданам медицинской помощи с учетом результатов реализации мероприятий региональной программы

Задача 9 – реализация мероприятий пилотного проекта по вовлечению частных медицинских организаций в оказание медико-социальных услуг

	лицам в возрасте 65 лет и старше **Задача 10** – профилактика осложнений сердечнососудистых заболеваний у пациентов высокого риска путем обеспечения лекарственными препаратами граждан, которые перенесли острое нарушение мозгового кровообращения, инфаркт миокарда и другие острые сердечно-сосудистые заболевания или операции на сосудах и которые получают медицинскую помощь в амбулаторных условиях
Параметры финансового обеспечения реализации региональной программы	- консолидированный бюджет – 5 100 554,7 тыс. рублей; средства федерального бюджета: – 3 913 334,8 тыс. рублей; средства бюджета субъекта Российской Федерации – 1 187 219,9 тыс. рублей; В 2021 году – 809 856,0 тыс. рублей средства федерального бюджета: – 748 372,9 тыс. рублей; средства бюджета субъекта Российской Федерации – 61 483,10 тыс. рублей; В 2022 году – 860 647,4 тыс. рублей средства федерального бюджета: – 794 139,3 тыс. рублей; средства бюджета субъекта Российской Федерации – 66 508,1 тыс. рублей; В 2023 году – 805 356,9 тыс. рублей средства федерального бюджета: – 740 401,0 тыс. рублей; средства бюджета субъекта Российской Федерации – 64 955,9 тыс. рублей; В 2024 году –1 540 693,7 тыс. рублей средства федерального бюджета: – 640 120,8 тыс. рублей; средства бюджета субъекта Российской Федерации – 900 572,9 тыс. рублей; В 2025 году – 1 084 000,7 тыс. рублей средства федерального бюджета: – 990 300,8 тыс. рублей; средства бюджета субъекта Российской Федерации – 93 699,9 тыс. рублей.

План мероприятий по реализации региональной программы Липецкой области

№ п/п	Наименование мероприятия	Сроки реализации		Ответственный исполнитель	Вид документа и характеристика результата
		начало	окончание		
1	2	3	4	5	6
	Цель 1. Обеспечение доступности и качества первичной медико-санитарной помощи и медицинской помощи, оказываемой в сельской местности, рабочих поселках, поселках городского типа и малых городах с численностью населения до 50 тыс. человек	01.01.2021	31.12.2025	министр здравоохранения Липецкой области	Отчет
	Задача 1. Организация оказания медицинской помощи с приближением к месту жительства, месту обучения или работы исходя из потребностей всех групп населения с учетом трехуровневой системы оказания медицинской помощи	01.01.2021	31.12.2025	министр здравоохранения Липецкой области	Отчет
1	**Мероприятие 1.** Осуществление нового строительства (его завершение), замены зданий в случае высокой степени износа, наличия избыточных площадей медицинских организаций и их обособленных структурных подразделений, на базе которых оказывается первичная медико-санитарная помощь (поликлиники, поликлинические подразделения, амбулатории отделения (центры) врача общей практики, фельдшерско-акушерские и фельдшерские пункты), а также зданий (отдельных зданий, комплексов зданий) центральных районных и районных больниц	01.01.2021	31.12.2025	министр здравоохранения Липецкой области	Отчет о реализации мероприятия
2	**Мероприятие 2.** Осуществление реконструкции (ее завершение зданий медицинских организаций и их обособленных структурных подразделений, на базе которых оказывается первичная медико-санитарная помощь (поликлиники, поликлинические подразделения, амбулатории отделения (центры) врача общей практики, фельдшерско-акушерские и фельдшерские пункты), а также зданий (отдельных зданий, комплексов зданий) центральных районных и районных больниц	01.01.2021	31.12.2025	министр здравоохранения Липецкой области	Отчет о реализации мероприятия
3	**Мероприятие 3.** Осуществление капитального ремонта зданий медицинских организаций и их обособленных структурных подразделений, на базе которых оказывается первичная медико-санитарная помощь (поликлиники, поликлинические подразделения, амбулатории отделения (центры) врача общей практики, фельдшерско-акушерские и фельдшерские пункты), а также зданий (отдельных зданий, комплексов зданий) центральных районных и районных больниц	01.01.2021	31.12.2025	министр здравоохранения Липецкой области	Отчет о реализации мероприятия

1	2	3	4	5	6
4	**Мероприятие 4.** Приобретение объектов недвижимого имущества, с даты ввода в эксплуатацию которых прошло не более 5 лет, и некапитальных строений, с даты завершения строительства которых прошло не более 5 лет, а также земельных участков, на которых они находятся, для размещения медицинских организаций	01.01.2021	31.12.2025	министр здравоохранения Липецкой области	Отчет о реализации мероприятия
5	**Мероприятие 5.** Приобретение и монтаж быстровозводимых модульных конструкций врачебных амбулаторий, центров (отделений) общей врачебной практики (семейной медицины), фельдшерско-акушерских пунктов, фельдшерских здравпунктов	01.01.2021	31.12.2025	министр здравоохранения Липецкой области	Отчет о реализации мероприятия
	Задача 2. Обеспечение транспортной доступности медицинских организаций для всех групп населения, в том числе инвалидов и других групп населения с ограниченными возможностями здоровья	01.01.2021	31.12.2025	министр здравоохранения Липецкой области	Отчет
6	**Мероприятие 6.** Оснащение автомобильным транспортом медицинских организаций, оказывающих первичную медико-санитарную помощь, центральных районных и районных больниц, расположенных в сельской местности, поселках городского типа и малых городах (с численностью населения до 50 тыс. человек): автотранспорт для доставки медицинских работников до места жительства пациентов, а также для перевозки биологических материалов для исследований, доставки лекарственных препаратов до жителей отдаленных районов	01.01.2021	31.12.2025	министр здравоохранения Липецкой области	Отчет о реализации мероприятия
	Задача 3. Оснащение медицинских организаций, на базе которых оказывается первичная медико-санитарная помощь, а также центральных районных и районных больниц оборудованием для оказания медицинской помощи с учетом особых потребностей инвалидов и других групп населения с ограниченными возможностями здровья	01.01.2021	31.12.2025	министр здравоохранения Липецкой области	Отчет о реализации мероприятия
7	**Мероприятие 7.** С учетом паспортов медицинских организаций приведение материально-технической базы медицинских организаций, оказывающих первичную медико-санитарную помощь взрослым и детям, их обособленных структурных подразделений, центральных районных и районных больниц в соответствие с требованиями порядков оказания медицинской помощи, их дооснащение и переоснащение оборудованием для оказания медицинской помощи	01.01.2021	31.12.2025	министр здравоохранения Липецкой области	Отчет о реализации мероприятия

1	2	3	4	5	6
	Задача 4. Устранение дефицита кадров в первичном звене здравоохранения и повышение уровня их квалификации, в том числе в целях обеспечения возможности выбора медицинской организации и врача	01.01.2021	31.12.2025	министр здравоохранения Липецкой области	Отчет
8	**Мероприятие 8.** Утверждение и поэтапное внедрение отраслевой системы оплаты труда медицинских работников	01.01.2021	31.12.2025	министр здравоохранения Липецкой области	Отчет о реализации мероприятия и достижении ЦП (по увеличению заработной платы медицинских работников медицинских организаций, оказывающих первичную медико-санитарную помощь,скорую медицинскую помощь, медицинских работников центральных районных и районных больниц)
9	**Мероприятие 9.** Принятие мер по укомплектованию медицинских организаций, оказывающих первичную медико-санитарную помощь, центральных районных и районных больниц медицинскими работниками в соответствии с целевыми показателями, указанными в паспортах таких медицинских организаций	01.01.2021	31.12.2025	министр здравоохранения Липецкой области	Отчет о реализации мероприятия и достижении ЦП (по увеличению числа медицинских работников медицинских организаций, оказывающих медико-санитарную помощь, скорую медицинскую помощь, центральных районных и районных больниц)
10	**Мероприятие 10.** Увеличение заявок на целевое обучение врачей в соответствии с дефицитными специальностями первичного звена здравоохранения	01.01.2021	31.12.2025	министр здравоохранения Липецкой области	Отчет о реализации мероприятияи достижении ЦП (по увеличению числа врачей, оказывающих первичную медико-санитарную помощь и скорую медицинскую помощь)
11	**Мероприятие 11.** Увеличение числа обучающихся профессиональных образовательных организаций, осуществляющих подготовку специалистов со средним медицинским образованием, не менее чем на 30 процентов в год от имеющегося дефицита таких специалистов	01.01.2021	на постоянной основе	министр здравоохранения Липецкой области	Отчет о реализации мероприятия и достижении ЦП (по увеличению численности среднего медицинского персонала в медицинских организациях Липецкой области)
12	**Мероприятие 12.** Разработка и реализация региональных мер стимулирования медицинских работников в части предоставления единовременных выплат, в том числе при переезде в сельскую местность, рабочие поселки, поселки городского типа и города с населением до 50 тыс. человек	01.01.2021	31.12.2025	министр здравоохранения Липецкой области	Отчет о реализации мероприятия и достижении ЦП(по включению в региональные программы модернизации первичного звена здравоохранения мероприятий в целях увеличения числа врачей и фельдшеров, прибывших (переехавших) на работу в сельские населенные пункты, рабочие поселки, поселки городского типа, города с населением до 50 тыс. человек)
13	**Мероприятие 13.** Разработка и реализация региональных мер социальной поддержки медицинских работников первичного звена здравоохранения и скорой медицинской помощи, медицинских работников центральных районных и районных больниц, в том числе их приоритетное обеспечение служебным жильем, использование иных механизмов обеспечения жильем	01.01.2021	31.12.2025	Министерство жилищно-комунального хозяйства Липецкой области (до 2025 года-управление жилищно-коммунального хозяйства), соисполнитель: министерство здравоохранения Липецкой области	Отчет о реализации мероприятия и достижении ЦП (создание условий и мотивации для закрепления медицинских работников медицинских организаций, уменьшение оттока кадров из государственного сектора отрасли здравоохранения)

1	2	3	4	5	6
14	**Мероприятие 14.** Включение в показатели эффективности деятельности руководителей медицинских организаций показателей, характеризующих обеспечение медицинских организаций медицинскими работниками	С момента вступления в силу Постановления Правительства Российской Федерации от 09.10.2019 №1304	30.06.2021	министр здравоохранения Липецкой области	Отчет о реализации мероприятия и достижении ЦП (по повышению укомплектованности медицинских организаций, оказывающихпервичную медико-санитарную помощь и скорую медицинскую помощь)
15	**Мероприятие 15.** Разработка механизма наставничества в отношении врачей - молодых специалистов, прошедших целевое обучение	01.01.2021	31.12.2025	министр здравоохранения Липецкой области	Отчет о реализации мероприятия и достижении ЦП (по повышению числа молодых врачей в медицинских организациях государственной системы здравоохранения)
	Цель 2. Обеспечение приоритетов интересов пациента при оказании первичной медико-санитарной помощи	01.01.2021	31.12.2025	Правительство Липецкой области	Отчет
	Задача 5. Обеспечение потребности в дорогостоящих диагностических исследованиях, проводимых в амбулаторных условиях, и выделение их из подушевого финансирования оказания первичной медико-санитарной помощи	01.01.2021	на постоянной основе	Правительство Липецкой области	Отчет
16	**Мероприятие 16.** Внесение изменений в территориальную программу государственных гарантий бесплатного оказания гражданам медицинской помощи в части обеспечения потребности в дорогостоящих диагностических исследованиях, проводимых в амбулаторных условиях, и выделение их из подушевого норматива финансирования оказания первичной медико-санитарной помощи	01.01.2021	31.12.2025	Правительство Липецкой области	Отчет о реализации мероприятия и достижении ЦП
	Цель 3. Обеспечение соблюдения прав граждан при оказании первичной медико-санитарной помощи и обеспечение связанных с этими правами государственных гарантий	01.01.2021	31.12.2025	Правительство Липецкой области	Отчет
	Задача 6. Введение коэффициентов дифференциации для подушевого норматива финансирования на прикрепившихся лиц для медицинских организаций, расположенных в сельской местности, рабочих поселках, поселках городского типа и малых городах	01.01.2021	на постоянной основе	Правительство Липецкой области	Отчет
17	**Мероприятие 17.** Внесение изменений в территориальную программу государственных гарантий бесплатного оказания гражданам медицинской помощи в части введения коэффициентов дифференциации для подушевого норматива финансирования на прикрепившихся лиц для медицинских организаций, расположенных в сельской местности, рабочих поселках, поселках городского типа и малых городах	01.01.2021	31.12.2025	Правительство Липецкой области	Отчет о реализации мероприятия и достижении ЦП

1	2	3	4	5	6
	Задача 7. Создание механизма мотивации руководителей и медицинских работников медицинских организаций первичного звена здравоохранения с учетом степени соответствия медицинской организации статусу медицинской организации, внедряющей новую модель оказания гражданам первичной медико-санитарной помощи	01.01.2021	31.12.2025	Правительство Липецкой области	Отчет о реализации мероприятия и достижении ЦП
18	**Мероприятие 18.** Стимулирование руководителей и медицинских работников медицинских организаций первичного звена здравоохранения внедряющих новую модель оказания гражданам первичной медико-санитарной помощи	01.01.2021	31.12.2025	министр здравоохранения Липецкой области	Отчет о реализации мероприятия и достижении ЦП (по увеличению количества медицинских организаций, внедряющих новую модель оказания гражданам первичной медико-санитарной помощи)
	Задача 8. Разработка и утверждение территориальных программ государственных гарантий бесплатного оказания гражданам медицинской помощи с учетом результатов реализации мероприятий региональной программы	01.01.2021	ежегодно	Правительство Липецкой области	Отчет
19	**Мероприятие 19.** Обеспечение бездефицитного финансового обеспечения оказания медицинской помощи в рамках территориальной программы государственных гарантий бесплатного оказания гражданам медицинской помощи, с учетом реализации мероприятий региональной программы	01.01.2021	31.12.2025	Правительство Липецкой области	Отчет о реализации мероприятия и достижении ЦП
	Цель 4. Обеспечение приоритета профилактики при оказании первичной медико-санитарной помощи	01.01.2021	31.12.2025	министр здравоохранения Липецкой области	Отчет
	Задача 9 . Реализация мероприятий пилотного проекта по вовлечению частных медицинских организаций в оказание медико-социальных услуг лицам в возрасте 65 лет и старше	X	X	X	X
20	**Мероприятие 20.** Участие в реализации пилотного проекта по вовлечению частных медицинских организаций в оказание медико-социальных услуг лицам в возрасте 65 лет и старше	X	X	X	X
	Задача 10. Профилактика осложнений сердечно-сосудистых заболеваний у пациентов высокого риска путем обеспечения лекарственными препаратами граждан, которые перенесли острое нарушение мозгового кровообращения, инфаркт миокарда и другие острые сердечно-сосудистые заболевания или операции на сосудах и которые получают медицинскую помощь в амбулаторных условиях	01.01.2021	на постоянной основе	министр здравоохранения Липецкой области	Отчет о реализации мероприятия и достижении ЦП
21	**Мероприятие 21.** Обеспечение лекарственными препаратами граждан,которые перенесли острое нарушение мозгового кровообращения, инфаркт миокарда и другие острые сердечно-сосудистые заболевания или операции на сосудах и которые получают медицинскую помощь в амбулаторных условиях	01.01.2021	на постоянной основе	министр здравоохранения Липецкой области	Отчет о реализации мероприятия и достижении ЦП (по мероприятиям, напарвленным на снижение смертности от болезней системы кровообращения, с учетом соответствующих показателей смертности)

Приложение № 3

Сведения о целях и задачах региональной программы

№ п/п	Цель и ОИВ, ответственный за ее достижение	Задача и ОИВ, ответственный за ее решение	Целевой показатель					
			Наименование и единица измерения	Значение в базовом году (2021 год)	Плановое занчение на 31.12.2022	Плановое занчение на 31.12.2023	Плановое занчение на 31.12.2024	Плановое занчение на 31.12.2025
1	2	3	4	5	6	7	8	9
1	**Цель № 1. Обеспечение доступности и качества первичной медико-санитарной помощи и медицинской помощи, оказываемой в сельской местности, рабочих поселках, поселках городского типа и малых городах с численностью населения до 50 тыс. человек (Ответственные за ее решение: министерство здравоохранения Липецкой области, министерство экономического развития Липецкой области, министерство финансов Липецкой области, министерство строительства и архитектуры Липецкой области, министерство транспорта и дорожного хозяйства Липецкой области)**	**Задача № 1.** Организация оказания медицинской помощи с приближением к месту жительства, месту обучения или работы исходя из потребностей всех групп населения с учетом трехуровневой системы оказания медицинской помощи (Ответственные за ее решение: министерство здравоохранения Липецкой области, министерство строительства и архитектуры Липецкой области, министерство экономического развития Липецкой области, министерство финансов Липецкой области, ОКУ «Управление капитального строительства Липецкой области»)	1. Доля охвата населения Липецкой области первичной медико-санитарной помощью (процент)	80	85	88	90	92
			2.Оценка общественного мнения по удовлетворенности населения медицинской помощью, %		43,5	49	55	60
			3.Доля зданий медицинских организаций, оказывающих первичную медико-санитарную помощь, находящихся в аварийном состоянии, требующих сноса, реконструкции и капитального ремонта (процент)	8	8	6,6	6,5	6,0
		Задача № 2. Обеспечение транспортной доступности медицинских организаций для всех групп населения, в том числе инвалидов и других групп населения с ограниченными возможностями здоровья (Ответственные за ее решение: министерство здравоохранения Липецкой области, министерство экономического развития Липецкой области, министерство финансов Липецкой области, министерство транспорта и дорожного хозяйства Липецкой области)	4. Число посещений сельскими жителями медицинских организаций на 1 человека в год	5,2	5,27	5,37	5,47	5,67
			5. Число посещений медицинскими работниками пациентов на дому	559123	561000	564000	567000	570000
			6. Повышение комфортности получения медицинских услуг	86,5	87	87,5	88	89
		Задача № 3. Оснащение медицинских организаций, на базе которых оказывается первичная медико-санитарная помощь, а также центральных районных и районных больниц оборудованием для оказания медицинской помощи с учетом особых потребностей инвалидов и других групп населения с ограниченными возможностями здоровья (Ответственные за ее решение: министерство здравоохранения Липецкой области, министерство экономического развития Липецкой области, министерство финансов Липецкой области)	7. Снижение количества оборудования для оказания медицинской помощи со сроком эксплуатации свыше 10 лет в медицинских организациях, оказывающих первичную медико-санитарную помощь*	239	215	201	184	161
			8.Доля оборудования в подразделениях, оказывающих медицинскую помощь в амбулаторных условиях, со сроком эксплуатации свыше 10 лет от общего числа данного вида оборудования (процент)	35	35,3	38,3	26	23
		Задача № 4. Устранение дефицита кадров в первичном звене здравоохранения и повышение уровня их квалификации, в том числе в целях обеспечения возможности выбора медицинской организации и врача (Ответственные за ее решение: министерство здравоохранения Липецкой области, министерство экономического развития Липецкой области, министерство социальной политики Липецкой области)	9. Укомплектованность врачебных должностей в подразделениях, оказывающих медицинскую помощь в амбулаторных условиях (физическими лицами при коэффициенте совместительства 1,2), %	63,3	65	67	70	72
			10. Укомплектованность должностей среднего медицинского персонала в подразделениях, оказывающих медицинскую помощь в амбулаторных условиях (физическими лицами при коэффициенте совместительства 1,2), %	86,2	87	88	89	90
			11. Число врачей государственных медицинских организаций, оказывающих медицинскую помощь в амбулаторных условиях (человек)	2007	2067	2088	2105	2126
			12. Число среднего медицинского персонала государственных медицинских организаций, оказывающего медицинскую помощь в амбулаторных условиях (человек)	4958	5009	5081	5125	5151
			13. C_{fiv} - число врачей (физических лиц) в подразделениях медицинских организаций, оказывающих медицинскую помощь в амбулаторных условиях	2007	2067	2088	2105	2126
			14. C_{fis} - число среднего медицинского персонала (физических лиц) в подразделениях медицинских организаций, оказывающих медицинскую помощь в амбулаторных условиях	4958	5009	5081	5125	5151

№ п/п	Цель и ОИВ, ответственный за ее достижение	Задача и ОИВ, ответственный за ее решение	Целевой показатель					
			Наименование и единица измерения	Значение в базовом году (2021 год)	Плановое занчение на 31.12.2022	Плановое занчение на 31.12.2023	Плановое занчение на 31.12.2024	Плановое занчение на 31.12.2025
1	2	3	4	5	6	7	8	9
			15. C_{flvgo} - число врачей (физических лиц), работающих в государственных и муниципальных медицинских организациях	3573	3609	3661	3693	3712
			16. C_{flvgo} - число медицинских работников со средним профессиональным образованием (физических лиц), работающих в государственных и муниципальных медицинских организациях	10773	10883	11040	11135	11192
			17. Число врачей, оказывающих медицинскую помощь в амбулаторных условиях в медицинских организациях, расположенных в сельской местности (человек)	401	417	438	457	472
			18. Число среднего медицинского персонала, оказывающего медицинскую помощь в амбулаторных условиях в медицинских организациях, расположенных в сельской местности (человек)	1367	1375	1382	1389	1395
			19. Доля трудоустроенных выпускников, завершивших обучение в рамках целевой подготовки по специальностям специалитета "Педиатрия" и "Лечебное дело" (процент)	65	68	70	72	75
			20. Доля трудоустроенных выпускников, завершивших обучение в рамках целевой подготовки по специальностям ординатуры (процент)	77,5	80	82	83	85
			21. Доля выпускников образовательных организаций среднего профессионального образования, трудоустроенных в государственные медицинские организации, на базе которых оказывается первичная медико-санитарная помощь (процент)	59	60	62	63	65
			22. Доля медицинских работников первичного звена здравоохранения и скорой медицинской помощи, медицинских работников центральных районных и районных больниц, обеспеченных жилыми помещениями к нуждающимся в обеспечении жилой площадью и улучшении жилищных условий (процент)	49	55	60	62	65
2	**Цель № 2. Обеспечение соблюдения прав граждан при оказании первичной медико- санитарной помощи и обеспечение связанных с этими правами государственных гарантий (Ответственные за ее решение: министерство здравоохранения Липецкой области, министерство экономического развития Липецкой области, министерство финансов Липецкой области)**	**Задача № 5.** Введение коэффициентов дифференциации для подушевого норматива финансирования на прикрепившихся лиц для медицинских организаций, расположенных в сельской местности, рабочих поселках, поселках городского типа и малых городах (Ответственные за ее решение: министерство здравоохранения Липецкой области, министерство экономического развития Липецкой области, министерство финансов Липецкой области)	23. Увеличение финансового обеспечения медицинских организаций, расположенных в сельской местности, рабочих поселках, поселках городского типа и малых городах (процент)	3,6	3,9	4,4	4,9	5,3
		Задача № 6. Разработка и утверждение территориальных программ государственных гарантий бесплатного оказания гражданам медицинской помощи с учетом результатов реализации мероприятий региональной программы (Ответственные за ее решение:министерство здравоохранения Липецкой области, министерство экономического развития Липецкой области, министерство финансов Липецкой области)	24. Доля дефицита финансового обеспечения оказания медицинской помощи, учитывающего результаты реализации мероприятий региональной программы (процент)	0	0	0	0	0
3	**Цель № 3. Обеспечение приоритета профилактики при оказании первичной медико- санитарной помощи (Ответственные за ее решение: министерство здравоохранения Липецкой области, министерство экономического развития Липецкой области, министерство финансов Липецкой области)**	**Задача № 7.** Реализация мероприятий пилотного проекта по вовлечению частных медицинских организаций в оказание медико-социальных услуг лицам в возрасте 65 лет и старше	25. Доля частных медицинских организаций в оказании медико- социальных услуг лицам в возрасте 65 лет и старше (процент)	X	X	X	X	X
		Задача № 8. Профилактика осложнений сердечно- сосудистых заболеваний у пациентов высокого риска путем обеспечения лекарственными препаратами граждан, которые перенесли острое нарушение мозгового кровообращения, инфаркт миокарда и другие острые сердечно- сосудистые заболевания или операции на сосудах и которые получают медицинскую помощь в амбулаторных условиях (Ответственные за ее решение: министерство здравоохранения Липецкой области, министерство экономического развития Липецкой области, министерство финансов Липецкой области)	26. Доля пациентов, которые перенесли острое нарушение мозгового кровообращения, инфаркт миокарда и другие острые сердечно-сосудистые заболевания или операции на сосудах, обеспеченных лекарственными препаратами и которые получают медицинскую помощь в амбулаторных условиях (процент)	80	81	82	83	85

Приложение № 4
Таблица № 4.1

Ресурсное обеспечение
реализации Программы модернизации первичного звена здравоохранения *Липецкой области*
(мероприятия софинансируемые из средств федерального бюджета)

№ пп	Наименование мероприятия и источники его финансового обеспечения	КБК				Объемы финансового обеспечения по годам реализации Программы, тыс. рублей					
		Глава	Раздел/ подраздел	Целевая статья	Вид расходов	2021 год	2022 год	2023 год	2024 год	2025 год	2021-2025 годы (итого)
1	2	3				4	5	6	7	8	9
	Общий объем финансирования региональной программы модернизации (межбюджетный трансферт федерального бюджета, бюджет субъекта Российской Федерации, не софинансируемые за счет средств федерального бюджета расходы субъекта Российской Федерации, средства юридических лиц и пр.)*					809 856,00	860 647,40	805 356,90	1 540 693,70	1 084 000,7	5 100 554,7
	Консолидированный бюджет, в том числе:					797 856,00	846 647,40	789 356,90	687 693,70	1 064 000,7	4 185 554,7
	межбюджетный трансферт федерального бюджета					748 372,90	748 372,90	740 401,00	640 120,80	990 300,8	3 867 568,4
	бюджет субъекта Российской Федерации					49 483,10	49 483,10	48 955,90	47 572,90	73 699,9	269 194,9
	межбюджетные трансферты федерального бюджета (средства резервного фонда Правительства Российской Федерации в соответствии с распоряжениями Правительства Российской Федерации от 16.12.2022 № 3970-р)					0,00	45 766,40	0,00	0,00	0,00	45 766,40
	бюджет субъекта Российской Федерации (в случае выделения средств резервного фонда Правительства Российской Федерации в соответствии с распоряжениями Правительства Российской Федерации от 16.12.2022 № 3970-р)					0,00	3 025,00	0,00	0,00	0,00	3 025,00
	Прочие расходы региональной программы модернизации, в том числе:					0,00	0,00	0,00	0,00	0,00	0,00
	бюджеты муниципальных образований					0,00	0,00	0,00	0,00	0,00	0,00
	межбюджетные трансферты из бюджетов субъектов РФ					0,00	0,00	0,00	0,00	0,00	0,00
	средства государственных внебюджетных фондов					0,00	0,00	0,00	0,00	0,00	0,00
	средства юридических лиц					0,00	0,00	0,00	0,00	0,00	0,00
1.	**Мероприятие 1. Осуществление нового строительства (реконструкции) (его завершение), замены зданий в случае высокой степени износа, наличия избыточных площадей медицинских организаций и их обособленных структурных подразделений, на базе которых оказывается первичная медико-санитарная помощь (поликлиники, поликлинические подразделения, амбулатории отделения (центры) врача общей практики, фельдшерско-акушерские и фельдшерские пункты), а также зданий (отдельных зданий, комплексов зданий) центральных районных и районных больниц**										
1.1	**Общий объем финансирования** региональной программы модернизации (межбюджетный трансферт федерального бюджета, бюджет субъекта Российской Федерации, не софинансируемые за счет средств федерального бюджета расходы субъекта Российской Федерации, средства юридических лиц и пр.)*					309 800,00	811 445,70	727 490,20	916 501,50	329 398,80	3 094 636,10
	Консолидированный бюджет, в том числе:					309 800,00	811 445,70	727 490,20	81 501,50	329 398,80	2 259 636,10
	межбюджетный трансферт федерального бюджета	009	0909		414	290 586,20	715 354,40	682 371,20	71 524,70	301 258,90	2 061 095,40
	бюджет субъекта Российской Федерации	009	0909		414	19 213,80	47 299,90	45 119,00	9 976,80	28 139,90	149 749,40
1.2	межбюджетные трансферты федерального бюджета (средства резервного фонда Правительства Российской Федерации в соответствии с распоряжением Правительства Российской Федерации от 16.12.2022 № 3970-р)					0,00	45 766,40	0,00	0,00	0,00	45 766,40
	бюджет субъекта Российской Федерации (в случае выделения средств резервного фонда Правительства Российской Федерации в соответствии с распоряжением Правительства Российской Федерации от 16.12.2022 № 3970-р)					0,00	3 025,00	0,00	0,00	0,00	3 025,00
	Прочие расходы региональной программы модернизации, в том числе:					0,00	0,00	0,00	0,00	0,00	0,00
	бюджеты муниципальных образований					0,00	0,00	0,00	0,00	0,00	0,00
1.3	межбюджетные трансферты из бюджетов субъектов РФ					0,00	0,00	0,00	0,00	0,00	0,00
	средства государственных внебюджетных фондов					0,00	0,00	0,00	0,00	0,00	0,00
	средства юридических лиц					0,00	0,00	0,00	0,00	0,00	0,00
2.	**Мероприятие 2. Осуществление капитального ремонта зданий медицинских организаций и их обособленных структурных подразделений, на базе которых оказывается первичная медико-санитарная помощь (поликлиники, поликлинические подразделения, амбулатории отделения (центры) врача общей практики, фельдшерско-акушерские и фельдшерские пункты), а также зданий (отдельных зданий, комплексов зданий) центральных районных и районных больниц**										
2.1	**Общий объем финансирования** региональной программы модернизации (межбюджетный трансферт федерального бюджета, бюджет субъекта Российской Федерации, не софинансируемые за счет средств федерального бюджета расходы субъекта Российской Федерации, средства юридических лиц и пр.)*					68 950,00	35 201,70	6 167,80	204 455,90	254 227,50	569 002,90
	Консолидированный бюджет, в том числе:					68 950,00	35 201,70	6 167,80	204 455,90	254 227,50	569 002,90
	межбюджетный трансферт федерального бюджета	009	0909		612	64 673,70	33 018,50	5 785,30	191 775,50	238 460,30	533 713,30
	бюджет субъекта Российской Федерации	009	0909		612	4 276,30	2 183,20	382,50	12 680,40	15 767,20	35 289,60
2.2	межбюджетные трансферты федерального бюджета (средства резервного фонда Правительства Российской Федерации в соответствии с распоряжением Правительства Российской Федерации от _____№_____ (ред. от ____))					0,00	0,00	0,00	0,00	0,00	0,00
	бюджет субъекта Российской Федерации (в случае выделения средств резервного фонда Правительства Российской Федерации в соответствии с распоряжением Правительства Российской Федерации от _____№_____ (ред. от ____))					0,00	0,00	0,00	0,00	0,00	0,00
	Прочие расходы региональной программы модернизации, в том числе:					0,00	0,00	0,00	0,00	0,00	0,00
	бюджеты муниципальных образований					0,00	0,00	0,00	0,00	0,00	0,00
2.3	межбюджетные трансферты из бюджетов субъектов РФ					0,00	0,00	0,00	0,00	0,00	0,00
	средства государственных внебюджетных фондов					0,00	0,00	0,00	0,00	0,00	0,00
	средства юридических лиц					0,00	0,00	0,00	0,00	0,00	0,00

3.	**Мероприятие 3. Приобретение объектов** недвижимого имущества, с даты ввода в эксплуатацию которых прошло не более 5 лет, и нежилых строений, с даты завершения строительства которых прошло не более 5 лет, а также земельных участков, на которых они находятся, для размещения медицинских организаций										
3.1	**Общий объем финансирования** региональной программы модернизации (межбюджетный трансферт федерального бюджета, бюджет субъекта Российской Федерации, не софинансируемые за счет средств федерального бюджета расходы субъекта Российской Федерации, средства юридических лиц и пр.)*					0,00	0,00	0,00	0,00	0,00	0,00
	Консолидированный бюджет, в том числе:					0,00	0,00	0,00	0,00	0,00	0,00
	межбюджетный трансферт федерального бюджета					0,00	0,00	0,00	0,00	0,00	0,00
	бюджет субъекта Российской Федерации					0,00	0,00	0,00	0,00	0,00	0,00
3.2	межбюджетные трансферты федерального бюджета (средства резервного фонда Правительства Российской Федерации в соответствии с распоряжением Правительства Российской Федерации от _____№_____ (ред. от ____))					0,00	0,00	0,00	0,00	0,00	0,00
	бюджет субъекта Российской Федерации (в случае выделения средств резервного фонда Правительства Российской Федерации в соответствии с распоряжением Правительства Российской Федерации от _____№_____ (ред. от ____))					0,00	0,00	0,00	0,00	0,00	0,00
	Прочие расходы региональной программы модернизации, в том числе:					0,00	0,00	0,00	0,00	0,00	0,00
	бюджеты муниципальных образований					0,00	0,00	0,00	0,00	0,00	0,00
3.3	межбюджетные трансферты из бюджетов субъектов РФ					0,00	0,00	0,00	0,00	0,00	0,00
	средства государственных внебюджетных фондов					0,00	0,00	0,00	0,00	0,00	0,00
	средства юридических лиц					0,00	0,00	0,00	0,00	0,00	0,00
4.	**Мероприятие 4. Приобретение и монтаж быстровозводимых модульных конструкций** врачебных амбулаторий, центров (отделений) общей врачебной практики (семейной медицины), фельдшерско-акушерских пунктов, фельдшерских здравпунктов										
4.1	**Общий объем финансирования** региональной программы модернизации (межбюджетный трансферт федерального бюджета, бюджет субъекта Российской Федерации, не софинансируемые за счет средств федерального бюджета расходы субъекта Российской *Федерации, средства юридических лиц и пр.)**					0,00	0,00	0,00	0,00	0,00	0,00
	Консолидированный бюджет, в том числе:					0,00	0,00	0,00	0,00	0,00	0,00
	межбюджетный трансферт федерального бюджета					0,00	0,00	0,00	0,00	0,00	0,00
	бюджет субъекта Российской Федерации					0,00	0,00	0,00	0,00	0,00	0,00
4.2	межбюджетные трансферты федерального бюджета (средства резервного фонда Правительства Российской Федерации в соответствии с распоряжением Правительства Российской Федерации от _____№_____ (ред. от ____))					0,00	0,00	0,00	0,00	0,00	0,00
	бюджет субъекта Российской Федерации (в случае выделения средств резервного фонда Правительства Российской Федерации в соответствии с распоряжением Правительства Российской Федерации от _____№_____ (ред. от ____))					0,00	0,00	0,00	0,00	0,00	0,00
	Прочие расходы региональной программы модернизации, в том числе:					0,00	0,00	0,00	0,00	0,00	0,00
	бюджеты муниципальных образований					0,00	0,00	0,00	0,00	0,00	0,00
4.3	межбюджетные трансферты из бюджетов субъектов РФ					0,00	0,00	0,00	0,00	0,00	0,00
	средства государственных внебюджетных фондов					0,00	0,00	0,00	0,00	0,00	0,00
	средства юридических лиц					0,00	0,00	0,00	0,00	0,00	0,00
5.	**Мероприятие 5. Оснащение транспортом** медицинских организаций, оказывающих первичную медико-санитарную помощь, центральных районных и районных больниц, расположенных в сельской местности, поселках городского типа и малых городах (с численностью населения до 50 тыс. человек): автотранспорт для доставки пациентов в медицинские организации, автотранспорт для доставки медицинских работников до места жительства пациентов, а также для перевозки биологических материалов для исследований, доставки лекарственных препаратов до жителей отдаленных районов										
5.1	**Общий объем финансирования** региональной программы модернизации (межбюджетный трансферт федерального бюджета, бюджет субъекта Российской Федерации, не софинансируемые за счет средств федерального бюджета расходы субъекта Российской Федерации, средства юридических лиц и пр.)*					69 167,30	0,00	54 859,00	26 965,90	0,00	150 992,20
	Консолидированный бюджет, в том числе:					69 167,30	0,00	54 859,00	26 965,90	0,00	150 992,20
	межбюджетный трансферт федерального бюджета	009	0909		244	64 877,60	0,00	51 456,70	25 293,50	0,00	141 627,80
	бюджет субъекта Российской Федерации	009	0909		244	4 289,80	0,00	3 402,30	1 672,40	0,00	9 364,50
5.2	межбюджетные трансферты федерального бюджета (средства резервного фонда Правительства Российской Федерации в соответствии с распоряжением Правительства Российской Федерации от _____№_____ (ред. от ____))					0,00	0,00	0,00	0,00	0,00	0,00
	бюджет субъекта Российской Федерации (в случае выделения средств резервного фонда Правительства Российской Федерации в соответствии с распоряжением Правительства Российской Федерации от _____№_____ (ред. от ____))					0,00	0,00	0,00	0,00	0,00	0,00
	Прочие расходы региональной программы модернизации, в том числе:					0,00	0,00	0,00	0,00	0,00	0,00
	бюджеты муниципальных образований					0,00	0,00	0,00	0,00	0,00	0,00
5.3	межбюджетные трансферты из бюджетов субъектов РФ					0,00	0,00	0,00	0,00	0,00	0,00
	средства государственных внебюджетных фондов					0,00	0,00	0,00	0,00	0,00	0,00
	средства юридических лиц					0,00	0,00	0,00	0,00	0,00	0,00

6.	**Мероприятие 6.** С учетом паспортов медицинских организаций приведение материально-технической базы медицинских организаций, оказывающих первичную медико-санитарную помощь взрослым и детям, их обособленных структурных подразделений, центральных районных и районных больниц в соответствие с требованиями порядков оказания медицинской помощи, их **дооснащение и переоснащение оборудованием для** оказания медицинской помощи										
6.1	**Общий объем финансирования** региональной программы модернизации (межбюджетный трансферт федерального бюджета, бюджет субъекта Российской Федерации, не софинансируемые за счет средств федерального бюджета расходы субъекта Российской Федерации, средства юридических лиц и пр.)*					349 938,60	0,00	840,00	374 770,40	480 374,42	1 205 923,42
6.2	**Консолидированный бюджет, в том числе:**					349 938,60	0,00	840,00	374 770,40	480 374,42	1 205 923,42
	межбюджетный трансферт федерального бюджета	009	0909		244	328 235,40		787,90	351 527,10	450 581,60	1 131 132,00
	бюджет субъекта Российской Федерации	009	0909		244	21 703,20		52,10	23 243,30	29 792,82	74 791,42
	межбюджетные трансферты федерального бюджета (средства резервного фонда Правительства Российской Федерации в соответствии с распоряжением Правительства Российской Федерации от _____№_____ (ред. от ___))					0,00		0,00	0,00	0,00	0,00
	бюджет субъекта Российской Федерации (в случае выделения средств резервного фонда Правительства Российской Федерации в соответствии с распоряжением Правительства Российской Федерации от _____№_____ (ред. от ___))					0,00		0,00	0,00	0,00	0,00
6.3	**Прочие расходы региональной программы модернизации, в том числе:**					0,00	0,00	0,00	0,00	0,00	0,00
	бюджеты муниципальных образований					0,00	0,00	0,00	0,00	0,00	0,00
	межбюджетные трансферты из бюджетов субъектов РФ					0,00	0,00	0,00	0,00	0,00	0,00
	средства государственных внебюджетных фондов					0,00	0,00	0,00	0,00	0,00	0,00
	средства юридических лиц					0,00	0,00	0,00	0,00	0,00	0,00
7.	**Мероприятие 7. Приобретение передвижных мобильных комплексов** для оказания медицинской помощи жителям сельских поселений и малых городов										
7.1	**Общий объем финансирования** региональной программы модернизации (межбюджетный трансферт федерального бюджета, бюджет субъекта Российской Федерации, не софинансируемые за счет средств федерального бюджета расходы субъекта Российской Федерации, средства юридических лиц и пр.)*					0,00	0,00	0,00	0,00	0,00	0,00
7.2	**Консолидированный бюджет, в том числе:**					0,00	0,00	0,00	0,00	0,00	0,00
	межбюджетный трансферт федерального бюджета					0,00	0,00	0,00	0,00	0,00	0,00
	бюджет субъекта Российской Федерации					0,00	0,00	0,00	0,00	0,00	0,00
	межбюджетные трансферты федерального бюджета (средства резервного фонда Правительства Российской Федерации в соответствии с распоряжением Правительства Российской Федерации от _____№_____ (ред. от ___))					0,00	0,00	0,00	0,00	0,00	0,00
	бюджет субъекта Российской Федерации (в случае выделения средств резервного фонда Правительства Российской Федерации в соответствии с распоряжением Правительства Российской Федерации от _____№_____ (ред. от ___))					0,00	0,00	0,00	0,00	0,00	0,00
7.3	**Прочие расходы региональной программы модернизации, в том числе:**					0,00	0,00	0,00	0,00	0,00	0,00
	бюджеты муниципальных образований					0,00	0,00	0,00	0,00	0,00	0,00
	межбюджетные трансферты из бюджетов субъектов РФ					0,00	0,00	0,00	0,00	0,00	0,00
	средства государственных внебюджетных фондов					0,00	0,00	0,00	0,00	0,00	0,00
	средства юридических лиц					0,00	0,00	0,00	0,00	0,00	0,00
8.	**Мероприятие 8.** Увеличение числа обучающихся профессиональных образовательных организаций, осуществляющих подготовку специалистов со средним медицинским образованием, не менее чем на 30 процентов в год от имеющегося дефицита таких специалистов										
8.1	**Общий объем финансирования** региональной программы модернизации (межбюджетный трансферт федерального бюджета, бюджет субъекта Российской Федерации, не софинансируемые за счет средств федерального бюджета расходы субъекта Российской Федерации, средства юридических лиц и пр.)*					2 000,00	4 000,00	6 000,00	8 000,00	10 000,00	30 000,00
8.2	**Консолидированный бюджет, в том числе:**					0,00	0,00	0,00	0,00	0,00	0,00
	межбюджетный трансферт федерального бюджета					0,00	0,00	0,00	0,00	0,00	0,00
	бюджет субъекта Российской Федерации					0,00	0,00	0,00	0,00	0,00	0,00
	межбюджетные трансферты федерального бюджета (средства резервного фонда Правительства Российской Федерации в соответствии с распоряжением Правительства Российской Федерации от _____№_____ (ред. от ___))					0,00	0,00	0,00	0,00	0,00	0,00
	бюджет субъекта Российской Федерации (в случае выделения средств резервного фонда Правительства Российской Федерации в соответствии с распоряжением Правительства Российской Федерации от _____№_____ (ред. от ___))					0,00	0,00	0,00	0,00	0,00	0,00
8.3	**Прочие расходы региональной программы модернизации, в том числе:**					0,00	0,00	0,00	0,00	0,00	0,00
	бюджеты муниципальных образований					0,00	0,00	0,00	0,00	0,00	0,00
	межбюджетные трансферты из бюджетов субъектов РФ					0,00	0,00	0,00	0,00	0,00	0,00
	средства государственных внебюджетных фондов					0,00	0,00	0,00	0,00	0,00	0,00
	средства юридических лиц					0,00	0,00	0,00	0,00	0,00	0,00
9.	**Мероприятие 9. Утверждение и поэтапное внедрение** отраслевой системы оплаты труда медицинских работников										
9.1	**Общий объем финансирования** региональной программы модернизации (межбюджетный трансферт федерального бюджета, бюджет субъекта Российской Федерации, не софинансируемые за счет средств федерального бюджета расходы субъекта Российской Федерации, средства юридических лиц и пр.)*					0,00	0,00	0,00	0,00	0,00	0,00
	Консолидированный бюджет, в том числе:					0,00	0,00	0,00	0,00	0,00	0,00
	межбюджетный трансферт федерального бюджета					0,00	0,00	0,00	0,00	0,00	0,00
	бюджет субъекта Российской Федерации					0,00	0,00	0,00	0,00	0,00	0,00

9.2	межбюджетные трансферты федерального бюджета (средства резервного фонда Правительства Российской Федерации в соответствии с распоряжением Правительства Российской Федерации от _____№_____ (ред. от ___))					0,00	0,00	0,00	0,00	0,00	0,00
	бюджет субъекта Российской Федерации (в случае выделения средств резервного фонда Правительства Российской Федерации в соответствии с распоряжением Правительства Российской Федерации от _____№_____ (ред. от ___))					0,00	0,00	0,00	0,00	0,00	0,00
9.3	**Прочие расходы региональной программы модернизации, в том числе:**					0,00	0,00	0,00	0,00	0,00	0,00
	бюджеты муниципальных образований					0,00	0,00	0,00	0,00	0,00	0,00
	межбюджетные трансферты из бюджетов субъектов РФ					0,00	0,00	0,00	0,00	0,00	0,00
	средства государственных внебюджетных фондов					0,00	0,00	0,00	0,00	0,00	0,00
	средства юридических лиц					0,00	0,00	0,00	0,00	0,00	0,00
10.	**Мероприятие 10.** Принятие мер по укомплектованию медицинских организаций, оказывающих первичную медико-санитарную помощь, центральных районных и районных больниц медицинскими работниками в соответствии с целевыми показателями, указанными в паспортах таких медицинских организаций										
10.1	**Общий объем финансирования** региональной программы модернизации (межбюджетный трансферт федерального бюджета, бюджет субъекта Российской Федерации, не софинансируемые за счет средств федерального бюджета расходы субъекта Российской Федерации, средства юридических лиц и пр.)*					0,00	0,00	0,00	0,00	0,00	0,00
10.2	Консолидированный бюджет, в том числе:					0,00	0,00	0,00	0,00	0,00	0,00
	межбюджетный трансферт федерального бюджета					0,00	0,00	0,00	0,00	0,00	0,00
	бюджет субъекта Российской Федерации					0,00	0,00	0,00	0,00	0,00	0,00
	межбюджетные трансферты федерального бюджета (средства резервного фонда Правительства Российской Федерации в соответствии с распоряжением Правительства Российской Федерации от _____№_____ (ред. от ___))					0,00	0,00	0,00	0,00	0,00	0,00
	бюджет субъекта Российской Федерации (в случае выделения средств резервного фонда Правительства Российской Федерации в соответствии с распоряжением Правительства Российской Федерации от _____№_____ (ред. от ___))					0,00	0,00	0,00	0,00	0,00	0,00
10.3	**Прочие расходы региональной программы модернизации, в том числе:**					0,00	0,00	0,00	0,00	0,00	0,00
	бюджеты муниципальных образований					0,00	0,00	0,00	0,00	0,00	0,00
	межбюджетные трансферты из бюджетов субъектов РФ					0,00	0,00	0,00	0,00	0,00	0,00
	средства государственных внебюджетных фондов					0,00	0,00	0,00	0,00	0,00	0,00
	средства юридических лиц					0,00	0,00	0,00	0,00	0,00	0,00
11.	**Мероприятие 11.** Увеличение заявок на целевое обучение врачей в соответствии с дефицитными специальностями первичного звена здравоохранения										
11.1	**Общий объем финансирования** региональной программы модернизации (межбюджетный трансферт федерального бюджета, бюджет субъекта Российской Федерации, не софинансируемые за счет средств федерального бюджета расходы субъекта Российской Федерации, средства юридических лиц и пр.)*					0,00	0,00	0,00	0,00	0,00	0,00
11.2	Консолидированный бюджет, в том числе:					0,00	0,00	0,00	0,00	0,00	0,00
	межбюджетный трансферт федерального бюджета					0,00	0,00	0,00	0,00	0,00	0,00
	бюджет субъекта Российской Федерации					0,00	0,00	0,00	0,00	0,00	0,00
	межбюджетные трансферты федерального бюджета (средства резервного фонда Правительства Российской Федерации в соответствии с распоряжением Правительства Российской Федерации от _____№_____ (ред. от ___))					0,00	0,00	0,00	0,00	0,00	0,00
	бюджет субъекта Российской Федерации (в случае выделения средств резервного фонда Правительства Российской Федерации в соответствии с распоряжением Правительства Российской Федерации от _____№_____ (ред. от ___))					0,00	0,00	0,00	0,00	0,00	0,00
11.3	**Прочие расходы региональной программы модернизации, в том числе:**					0,00	0,00	0,00	0,00	0,00	0,00
	бюджеты муниципальных образований					0,00	0,00	0,00	0,00	0,00	0,00
	межбюджетные трансферты из бюджетов субъектов РФ					0,00	0,00	0,00	0,00	0,00	0,00
	средства государственных внебюджетных фондов					0,00	0,00	0,00	0,00	0,00	0,00
	средства юридических лиц					0,00	0,00	0,00	0,00	0,00	0,00
12.	**Мероприятие 12.** Разработка и реализация региональных мер стимулирования медицинских работников в части предоставления единовременных выплат, в том числе при переезде в сельскую местность, рабочие поселки, поселки городского типа и города с населением до 50 тыс. человек										
12.1	**Общий объем финансирования** региональной программы модернизации (межбюджетный трансферт федерального бюджета, бюджет субъекта Российской Федерации, не софинансируемые за счет средств федерального бюджета расходы субъекта Российской Федерации, средства юридических лиц и пр.)*					10 000,00	10 000,00	10 000,00	10 000,00	10 000,00	50 000,00
12.2	Консолидированный бюджет, в том числе:					0,00	0,00	0,00	0,00	0,00	0,00
	межбюджетный трансферт федерального бюджета					0,00	0,00	0,00	0,00	0,00	0,00
	бюджет субъекта Российской Федерации					0,00	0,00	0,00	0,00	0,00	0,00
	межбюджетные трансферты федерального бюджета (средства резервного фонда Правительства Российской Федерации в соответствии с распоряжением Правительства Российской Федерации от _____№_____ (ред. от ___))					0,00	0,00	0,00	0,00	0,00	0,00
	бюджет субъекта Российской Федерации (в случае выделения средств резервного фонда Правительства Российской Федерации в соответствии с распоряжением Правительства Российской Федерации от _____№_____ (ред. от ___))					0,00	0,00	0,00	0,00	0,00	0,00
12.3	**Прочие расходы региональной программы модернизации, в том числе:**					0,00	0,00	0,00	0,00	0,00	0,00
	бюджеты муниципальных образований					0,00	0,00	0,00	0,00	0,00	0,00
	межбюджетные трансферты из бюджетов субъектов РФ					0,00	0,00	0,00	0,00	0,00	0,00
	средства государственных внебюджетных фондов					0,00	0,00	0,00	0,00	0,00	0,00
	средства юридических лиц					0,00	0,00	0,00	0,00	0,00	0,00

13.	**Мероприятие 13.** Разработка и реализация региональных мер социальной поддержки медицинских работников первичного звена здравоохранения и скорой медицинской помощи, медицинских работников центральных районных и районных больниц, в том числе их приоритетное обеспечение служебным жильем, использование иных механизмов обеспечения жильем										
13.1	**Общий объем финансирования** региональной программы модернизации (межбюджетный трансферт федерального бюджета, бюджет субъекта Российской Федерации, не софинансируемые за счет средств федерального бюджета расходы субъекта Российской Федерации, средства юридических лиц и пр.)*					0,00	0,00	0,00	0,00	0,00	0,00
13.2	Консолидированный бюджет, в том числе:					0,00	0,00	0,00	0,00	0,00	0,00
	межбюджетный трансферт федерального бюджета					0,00	0,00	0,00	0,00	0,00	0,00
	бюджет субъекта Российской Федерации					0,00	0,00	0,00	0,00	0,00	0,00
	межбюджетные трансферты федерального бюджета (средства резервного фонда Правительства Российской Федерации в соответствии с распоряжением Правительства Российской Федерации от _____№_____ (ред. от ___))					0,00	0,00	0,00	0,00	0,00	0,00
	бюджет субъекта Российской Федерации (в случае выделения средств резервного фонда Правительства Российской Федерации в соответствии с распоряжением Правительства Российской Федерации от _____№_____ (ред. от ___))					0,00	0,00	0,00	0,00	0,00	0,00
13.3	**Прочие расходы региональной программы модернизации, в том числе:**					0,00	0,00	0,00	0,00	0,00	0,00
	бюджеты муниципальных образований					0,00	0,00	0,00	0,00	0,00	0,00
	межбюджетные трансферты из бюджетов субъектов РФ					0,00	0,00	0,00	0,00	0,00	0,00
	средства государственных внебюджетных фондов					0,00	0,00	0,00	0,00	0,00	0,00
	средства юридических лиц					0,00	0,00	0,00	0,00	0,00	0,00
14.	**Мероприятие 14.** Включение в показатели эффективности деятельности руководителей медицинских организаций показателей, характеризующих обеспечение медицинских организаций медицинскими работниками										
14.1	**Общий объем финансирования** региональной программы модернизации (межбюджетный трансферт федерального бюджета, бюджет субъекта Российской Федерации, не софинансируемые за счет средств федерального бюджета расходы субъекта Российской Федерации, средства юридических лиц и пр.)*					0,00	0,00	0,00	0,00	0,00	0,00
14.2	***Консолидированный бюджет, в том числе:***					0,00	0,00	0,00	0,00	0,00	0,00
	межбюджетный трансферт федерального бюджета					0,00	0,00	0,00	0,00	0,00	0,00
	бюджет субъекта Российской Федерации					0,00	0,00	0,00	0,00	0,00	0,00
	межбюджетные трансферты федерального бюджета (средства резервного фонда Правительства Российской Федерации в соответствии с распоряжением Правительства Российской Федерации от _____№_____ (ред. от ___))					0,00	0,00	0,00	0,00	0,00	0,00
	бюджет субъекта Российской Федерации (в случае выделения средств резервного фонда Правительства Российской Федерации в соответствии с распоряжением Правительства Российской Федерации от _____№_____ (ред. от ___))					0,00	0,00	0,00	0,00	0,00	0,00
14.3	**Прочие расходы региональной программы модернизации, в том числе:**					0,00	0,00	0,00	0,00	0,00	0,00
	бюджеты муниципальных образований					0,00	0,00	0,00	0,00	0,00	0,00
	межбюджетные трансферты из бюджетов субъектов РФ					0,00	0,00	0,00	0,00	0,00	0,00
	средства государственных внебюджетных фондов					0,00	0,00	0,00	0,00	0,00	0,00
	средства юридических лиц					0,00	0,00	0,00	0,00	0,00	0,00
15.	**Мероприятие 15.** Разработка механизма наставничества в отношении врачей - молодых специалистов, прошедших целевое обучение										
15.1	**Общий объем финансирования** региональной программы модернизации (межбюджетный трансферт федерального бюджета, бюджет субъекта Российской Федерации, не софинансируемые за счет средств федерального бюджета расходы субъекта Российской Федерации, средства юридических лиц и пр.)*					0,00	0,00	0,00	0,00	0,00	0,00
15.2	**Консолидированный бюджет, в том числе:**					0,00	0,00	0,00	0,00	0,00	0,00
	межбюджетный трансферт федерального бюджета					0,00	0,00	0,00	0,00	0,00	0,00
	бюджет субъекта Российской Федерации					0,00	0,00	0,00	0,00	0,00	0,00
	межбюджетные трансферты федерального бюджета (средства резервного фонда Правительства Российской Федерации в соответствии с распоряжением Правительства Российской Федерации от _____№_____ (ред. от ___))					0,00	0,00	0,00	0,00	0,00	0,00
	бюджет субъекта Российской Федерации (в случае выделения средств резервного фонда Правительства Российской Федерации в соответствии с распоряжением Правительства Российской Федерации от _____№_____ (ред. от ___))					0,00	0,00	0,00	0,00	0,00	0,00
15.3	**Прочие расходы региональной программы модернизации, в том числе:**					0,00	0,00	0,00	0,00	0,00	0,00
	бюджеты муниципальных образований					0,00	0,00	0,00	0,00	0,00	0,00
	межбюджетные трансферты из бюджетов субъектов РФ					0,00	0,00	0,00	0,00	0,00	0,00
	средства государственных внебюджетных фондов					0,00	0,00	0,00	0,00	0,00	0,00
	средства юридических лиц					0,00	0,00	0,00	0,00	0,00	0,00
16.	**Мероприятие 16.** Внесение изменений в территориальную программу государственных гарантий бесплатного оказания гражданам медицинской помощи в части обеспечения потребности в дорогостоящих диагностических исследованиях, проводимых в амбулаторных условиях, и выделение их из подушевого норматива финансирования оказания первичной медико-санитарной помощи										
16.1	**Общий объем финансирования** региональной программы модернизации (межбюджетный трансферт федерального бюджета, бюджет субъекта Российской Федерации, не софинансируемые за счет средств федерального бюджета расходы субъекта Российской Федерации, средства юридических лиц и пр.)*					0,00	0,00	0,00	0,00	0,00	0,00
	Консолидированный бюджет, в том числе:					0,00	0,00	0,00	0,00	0,00	0,00
	межбюджетный трансферт федерального бюджета					0,00	0,00	0,00	0,00	0,00	0,00
	бюджет субъекта Российской Федерации					0,00	0,00	0,00	0,00	0,00	0,00

16.2	межбюджетные трансферты федерального бюджета (средства резервного фонда Правительства Российской Федерации в соответствии с распоряжением Правительства Российской Федерации от _____№_____ (ред. от ___))					0,00	0,00	0,00	0,00	0,00	0,00
	бюджет субъекта Российской Федерации (в случае выделения средств резервного фонда Правительства Российской Федерации в соответствии с распоряжением Правительства Российской Федерации от _____№_____ (ред. от ___))					0,00	0,00	0,00	0,00	0,00	0,00
16.3	**Прочие расходы региональной программы модернизации, в том числе:**					0,00	0,00	0,00	0,00	0,00	0,00
	бюджеты муниципальных образований					0,00	0,00	0,00	0,00	0,00	0,00
	межбюджетные трансферты из бюджетов субъектов РФ					0,00	0,00	0,00	0,00	0,00	0,00
	средства государственных внебюджетных фондов					0,00	0,00	0,00	0,00	0,00	0,00
	средства юридических лиц					0,00	0,00	0,00	0,00	0,00	0,00
17.	**Мероприятие 17.** Внесение изменений в территориальную программу государственных гарантий бесплатного оказания гражданам медицинской помощи в части введения коэффициентов дифференциации для подушевого норматива финансирования на прикрепившихся лиц для медицинских организаций, расположенных в сельской местности, рабочих поселках, поселках городского типа и малых городах										
17.1	**Общий объем финансирования** региональной программы модернизации (межбюджетный трансферт федерального бюджета, бюджет субъекта Российской Федерации, не софинансируемые за счет средств федерального бюджета расходы субъекта Российской Федерации, средства юридических лиц и пр.)*					0,00	0,00	0,00	0,00	0,00	0,00
17.2	Консолидированный бюджет, в том числе:					0,00	0,00	0,00	0,00	0,00	0,00
	межбюджетный трансферт федерального бюджета					0,00	0,00	0,00	0,00	0,00	0,00
	бюджет субъекта Российской Федерации					0,00	0,00	0,00	0,00	0,00	0,00
	межбюджетные трансферты федерального бюджета (средства резервного фонда Правительства Российской Федерации в соответствии с распоряжением Правительства Российской Федерации от _____№_____ (ред. от ___))					0,00	0,00	0,00	0,00	0,00	0,00
	бюджет субъекта Российской Федерации (в случае выделения средств резервного фонда Правительства Российской Федерации в соответствии с распоряжением Правительства Российской Федерации от _____№_____ (ред. от ___))					0,00	0,00	0,00	0,00	0,00	0,00
17.3	**Прочие расходы региональной программы модернизации, в том числе:**					0,00	0,00	0,00	0,00	0,00	0,00
	бюджеты муниципальных образований					0,00	0,00	0,00	0,00	0,00	0,00
	межбюджетные трансферты из бюджетов субъектов РФ					0,00	0,00	0,00	0,00	0,00	0,00
	средства государственных внебюджетных фондов					0,00	0,00	0,00	0,00	0,00	0,00
	средства юридических лиц					0,00	0,00	0,00	0,00	0,00	0,00
18.	**Мероприятие 18.** Стимулирование руководителей и медицинских работников медицинских организаций первичного звена здравоохранения внедряющих новую модель оказания гражданам первичной медико-санитарной помощи										
18.1	**Общий объем финансирования** региональной программы модернизации (межбюджетный трансферт федерального бюджета, бюджет субъекта Российской Федерации, не софинансируемые за счет средств федерального бюджета расходы субъекта Российской Федерации, средства юридических лиц и пр.)*					0,00	0,00	0,00	0,00	0,00	0,00
18.2	Консолидированный бюджет, в том числе:					0,00	0,00	0,00	0,00	0,00	0,00
	межбюджетный трансферт федерального бюджета					0,00	0,00	0,00	0,00	0,00	0,00
	бюджет субъекта Российской Федерации					0,00	0,00	0,00	0,00	0,00	0,00
	межбюджетные трансферты федерального бюджета (средства резервного фонда Правительства Российской Федерации в соответствии с распоряжением Правительства Российской Федерации от _____№_____ (ред. от ___))					0,00	0,00	0,00	0,00	0,00	0,00
	бюджет субъекта Российской Федерации (в случае выделения средств резервного фонда Правительства Российской Федерации в соответствии с распоряжением Правительства Российской Федерации от _____№_____ (ред. от ___))					0,00	0,00	0,00	0,00	0,00	0,00
18.3	**Прочие расходы региональной программы модернизации, в том числе:**					0,00	0,00	0,00	0,00	0,00	0,00
	бюджеты муниципальных образований					0,00	0,00	0,00	0,00	0,00	0,00
	межбюджетные трансферты из бюджетов субъектов РФ					0,00	0,00	0,00	0,00	0,00	0,00
	средства государственных внебюджетных фондов					0,00	0,00	0,00	0,00	0,00	0,00
	средства юридических лиц					0,00	0,00	0,00	0,00	0,00	0,00
19.	**Мероприятие 19.** Обеспечение бездефицитного финансового обеспечения оказания медицинской помощи в рамках территориальной программы государственных гарантий бесплатного оказания гражданам медицинской помощи, с учетом реализации мероприятий региональной программы										
19.1	**Общий объем финансирования** региональной программы модернизации (межбюджетный трансферт федерального бюджета, бюджет субъекта Российской Федерации, не софинансируемые за счет средств федерального бюджета расходы субъекта Российской Федерации, средства юридических лиц и пр.)*					0,00	0,00	0,00	0,00	0,00	0,00
19.2	Консолидированный бюджет, в том числе:					0,00	0,00	0,00	0,00	0,00	0,00
	межбюджетный трансферт федерального бюджета					0,00	0,00	0,00	0,00	0,00	0,00
	бюджет субъекта Российской Федерации					0,00	0,00	0,00	0,00	0,00	0,00
	межбюджетные трансферты федерального бюджета (средства резервного фонда Правительства Российской Федерации в соответствии с распоряжением Правительства Российской Федерации от _____№_____ (ред. от ___))					0,00	0,00	0,00	0,00	0,00	0,00
	бюджет субъекта Российской Федерации (в случае выделения средств резервного фонда Правительства Российской Федерации в соответствии с распоряжением Правительства Российской Федерации от _____№_____ (ред. от ___))					0,00	0,00	0,00	0,00	0,00	0,00
19.3	**Прочие расходы региональной программы модернизации, в том числе:**					0,00	0,00	0,00	0,00	0,00	0,00
	бюджеты муниципальных образований					0,00	0,00	0,00	0,00	0,00	0,00
	межбюджетные трансферты из бюджетов субъектов РФ					0,00	0,00	0,00	0,00	0,00	0,00

	средства государственных внебюджетных фондов					0,00	0,00	0,00	0,00	0,00	0,00
	средства юридических лиц					0,00	0,00	0,00	0,00	0,00	0,00
20.	**Мероприятие 20.** Участие в реализации пилотного проекта по вовлечению частных медицинских организаций в оказание медико-социальных услуг лицам в возрасте 65 лет и старше										
20.1	**Общий объем финансирования** региональной программы модернизации (межбюджетный трансферт федерального бюджета, бюджет субъекта Российской Федерации, не софинансируемые за счет средств федерального бюджета расходы субъекта Российской Федерации, средства юридических лиц и пр.)*					0,00	0,00	0,00	0,00	0,00	0,00
20.2	**Консолидированный бюджет, в том числе:**					0,00	0,00	0,00	0,00	0,00	0,00
	межбюджетный трансферт федерального бюджета					0,00	0,00	0,00	0,00	0,00	0,00
	бюджет субъекта Российской Федерации					0,00	0,00	0,00	0,00	0,00	0,00
	межбюджетные трансферты федерального бюджета (средства резервного фонда Правительства Российской Федерации в соответствии с распоряжением Правительства Российской Федерации от _____№_____ (ред. от ___))					0,00	0,00	0,00	0,00	0,00	0,00
	бюджет субъекта Российской Федерации (в случае выделения средств резервного фонда Правительства Российской Федерации в соответствии с распоряжением Правительства Российской Федерации от _____№_____ (ред. от ___))					0,00	0,00	0,00	0,00	0,00	0,00
20.3	**Прочие расходы региональной программы модернизации, в том числе:**					0,00	0,00	0,00	0,00	0,00	0,00
	бюджеты муниципальных образований					0,00	0,00	0,00	0,00	0,00	0,00
	межбюджетные трансферты из бюджетов субъектов РФ					0,00	0,00	0,00	0,00	0,00	0,00
	средства государственных внебюджетных фондов					0,00	0,00	0,00	0,00	0,00	0,00
	средства юридических лиц					0,00	0,00	0,00	0,00	0,00	0,00
21.	**Мероприятие 21.** Обеспечение лекарственными препаратами граждан, которые перенесли острое нарушение мозгового кровообращения, инфаркт миокарда и другие острые сердечно-сосудистые заболевания или операции на сосудах и которые получают медицинскую помощь в амбулаторных условиях										
21.1	**Общий объем финансирования** региональной программы модернизации (межбюджетный трансферт федерального бюджета, бюджет субъекта Российской Федерации, не софинансируемые за счет средств федерального бюджета расходы субъекта Российской Федерации, средства юридических лиц и пр.)*					0,00	0,00	0,00	0,00	0,00	0,00
21.2	***Консолидированный бюджет, в том числе:***					0,00	0,00	0,00	0,00	0,00	0,00
	межбюджетный трансферт федерального бюджета					0,00	0,00	0,00	0,00	0,00	0,00
	бюджет субъекта Российской Федерации					0,00	0,00	0,00	0,00	0,00	0,00
	межбюджетные трансферты федерального бюджета (средства резервного фонда Правительства Российской Федерации в соответствии с распоряжением Правительства Российской Федерации от _____№_____ (ред. от ___))					0,00	0,00	0,00	0,00	0,00	0,00
	бюджет субъекта Российской Федерации (в случае выделения средств резервного фонда Правительства Российской Федерации в соответствии с распоряжением Правительства Российской Федерации от _____№_____ (ред. от ___))					0,00	0,00	0,00	0,00	0,00	0,00
21.3	**Прочие расходы региональной программы модернизации, в том числе:**					0,00	0,00	0,00	0,00	0,00	0,00
	бюджеты муниципальных образований					0,00	0,00	0,00	0,00	0,00	0,00
	межбюджетные трансферты из бюджетов субъектов РФ					0,00	0,00	0,00	0,00	0,00	0,00
	средства государственных внебюджетных фондов					0,00	0,00	0,00	0,00	0,00	0,00
	средства юридических лиц					0,00	0,00	0,00	0,00	0,00	0,00

**Заполняется справочно общая сумма финансирования мероприятий региональных программ*

Таблица № 4.2

Ресурсное обеспечение
реализации Программы модернизации первичного звена здравоохранения *Липецкой области*
(мероприятия НЕ софинансируемые из средств федерального бюджета)

№ пп	Наименование мероприятия и источники его финансового обеспечения	КБК				Объемы финансового обеспечения по годам реализации Программы, тыс. рублей					
		Глава	Раздел/ *подраздел*	Целевая статья	Вид расходов	2021 год	2022 год	2023 год	2024 год	2025 год	2021–2025 годы (итого)
1	2	3				4	5	6	7	8	9
	Бюджет субъекта Российской Федерации					*12 000,00*	*14 000,00*	*16 000,00*	*853 000,00*	*20 000,00*	*915 000,00*
1.	**Мероприятие 1.** Осуществление нового строительства (реконструкции) (его завершение), замены зданий в случае высокой степени износа, наличия избыточных площадей медицинских организаций и их обособленных структурных подразделений, на базе которых оказывается первичная медико-санитарная помощь (поликлиники, поликлинические подразделения, амбулатории отделения (центры) врача общей практики, фельдшерско-акушерские и фельдшерские пункты), а также зданий (отдельных зданий, комплексов зданий) центральных районных и районных больниц										
	всего, из них:					0,00	0,00	0,00	835 000,00	0,00	835 000,00
1.1.	бюджет субъектов Российской Федерации					0,00	0,00		835 000,00	0,00	835 000,00
2.	**Мероприятие 2. Осуществление капитального ремонта** зданий медицинских организаций и их обособленных структурных подразделений, на базе которых оказывается первичная медико-санитарная помощь (поликлиники, поликлинические подразделения, амбулатории отделения (центры) врача общей практики, фельдшерско-акушерские и фельдшерские пункты), а также зданий (отдельных зданий, комплексов зданий) центральных районных и районных больниц										
	всего, из них:							0,00	0,00	0,00	0,00
2.1.	бюджет субъектов Российской Федерации					0,00	0,00			0,00	0,00
3.	**Мероприятие 3. Приобретение объектов** недвижимого имущества, с даты ввода в эксплуатацию которых прошло не более 5 лет, и некапитальных строений, с даты завершения строительства которых прошло не более 5 лет, а также земельных участков, на которых они находятся, для размещения медицинских организаций					0,00	0,00	0,00	0,00	0,00	0,00
	всего, из них:							0,00	0,00	0,00	0,00
3.1.	бюджет субъектов Российской Федерации					0,00	0,00	0,00	0,00	0,00	0,00

4.	**Мероприятие 4. Приобретение и монтаж быстровозводимых модульных конструкций** врачебных амбулаторий, центров (отделений) общей врачебной практики (семейной медицины), фельдшерско-акушерских пунктов, фельдшерских здравпунктов					0,00	0,00	0,00	0,00	0,00	0,00
	всего, из них:										
4.1.	бюджет субъектов Российской Федерации					0,00	0,00	0,00	0,00	0,00	0,00
5.	**Мероприятие 5. Оснащение транспортом** медицинских организаций, оказывающих первичную медико-санитарную помощь, центральных районных и районных больниц, расположенных в сельской местности, поселках городского типа и малых городах (с численностью населения до 50 тыс. человек): автотранспорт для доставки пациентов в медицинские организации, автотранспорт для доставки медицинских работников до места жительства пациентов, а также для перевозки биологических материалов для исследований, доставки лекарственных препаратов до жителей отдаленных районов					0,00	0,00	0,00	0,00	0,00	0,00
	всего, из них:										
5.1.	бюджет субъектов Российской Федерации					0,00	0,00	0,00	0,00	0,00	0,00
6.	**Мероприятие 6.** С учетом паспортов медицинских организаций приведение материально-технической базы медицинских организаций, оказывающих первичную медико-санитарную помощь взрослым и детям, их обособленных структурных подразделений, центральных районных и районных больниц в соответствие с требованиями порядков оказания медицинской помощи, их дооснащение и переоснащение оборудованием для оказания медицинской помощи					0,00	0,00	0,00	0,00	0,00	0,00
	всего, из них:										
6.1.	бюджет субъектов Российской Федерации					0,00	0,00	0,00	0,00	0,00	0,00
7.	**Мероприятие 7. Приобретение передвижных мобильных комплексов** для оказания медицинской помощи жителям сельских поселений и малых городов					0,00	0,00	0,00	0,00	0,00	0,00
	всего, из них:										
7.1.	бюджет субъектов Российской Федерации					0,00	0,00	0,00	0,00	0,00	0,00
8.	**Мероприятие 8.** Увеличение числа обучающихся профессиональных образовательных организаций, осуществляющих подготовку специалистов со средним медицинским образованием, не менее чем на 30 процентов в год от имеющегося дефицита таких специалистов										
	всего, из них:					2 000,0	4 000,0	6 000,0	8 000,0	10 000,0	30 000,0
8.1.	бюджет субъектов Российской Федерации					2 000,0	4 000,0	6 000,0	8 000,0	10 000,0	30 000,0
9.	***Мероприятие 9.Утверждение и поэтапное внедрение*** отраслевой системы оплаты труда медицинских работников										
	всего, из них:					0,00	0,00	0,00	0,00	0,00	0,00
9.1.	бюджет субъектов Российской Федерации					0,00	0,00	0,00	0,00	0,00	0,00
10.	**Мероприятие 10.** Принятие мер по укомплектованию медицинских организаций, оказывающих первичную медико-санитарную помощь, центральных районных и районных больниц медицинскими работниками в соответствии с целевыми показателями, указанными в паспортах таких медицинских организаций										
	всего, из них:					0,0	0,0	0,0	0,0	0,0	0,0
10.1.	бюджет субъектов Российской Федерации					0,0	0,0	0,0	0,0	0,0	0,0
11.	**Мероприятие 11.** Увеличение заявок на целевое обучение врачей в соответствии с дефицитными специальностями первичного звена здравоохранения										
	всего, из них:					0,0	0,0	0,0	0,0	0,0	0,0
11.1.	бюджет субъектов Российской Федерации					0,0	0,0	0,0	0,0	0,0	0,0
12.	**Мероприятие 12.** Разработка и реализация региональных мер стимулирования медицинских работников в части предоставления единовременных выплат, в том числе при переезде в сельскую местность, рабочие поселки, поселки городского типа и города с населением до 50 тыс. человек										
	всего, из них:					10 000,0	10 000,0	10 000,0	10 000,0	10 000,0	50 000,0
12.1.	бюджет субъектов Российской Федерации					10 000,0	10 000,0	10 000,0	10 000,0	10 000,0	50 000,0
13.	**Мероприятие 13.** Разработка и реализация региональных мер социальной поддержки медицинских работников первичного звена здравоохранения и скорой медицинской помощи, медицинских работников центральных районных и районных больниц, в том числе их приоритетное обеспечение служебным жильем, использование иных механизмов обеспечения жильем										
	всего, из них:					0,0	0,0	0,0	0,0	0,0	0,0
13.1.	бюджет субъектов Российской Федерации					0,0	0,0	0,0	0,0	0,0	0,0
14.	**Мероприятие 14.** Включение в показатели эффективности деятельности руководителей медицинских организаций показателей, характеризующих обеспечение медицинских организаций медицинскими работниками										
	всего, из них:					0,0	0,0	0,0	0,0	0,0	0,0
14.1.	бюджет субъектов Российской Федерации					0,0	0,0	0,0	0,0	0,0	0,0
15.	**Мероприятие 15.** Разработка механизма наставничества в отношении врачей - молодых специалистов, прошедших целевое обучение										
	всего, из них:					0,0	0,0	0,0	0,0	0,0	0,0
15.1.	бюджет субъектов Российской Федерации					0,0	0,0	0,0	0,0	0,0	0,0
16.	**Мероприятие 16.** Внесение изменений в территориальную программу государственных гарантий бесплатного оказания гражданам медицинской помощи в части обеспечения потребности в дорогостоящих диагностических исследованиях, проводимых в амбулаторных условиях, и выделение их из подушевого норматива финансирования оказания первичной медико-санитарной помощи										
	всего, из них:					0,0	0,0	0,0	0,0	0,0	0,0
16.1.	бюджет субъектов Российской Федерации					0,0	0,0	0,0	0,0	0,0	0,0
17.	**Мероприятие 17.** Внесение изменений в территориальную программу государственных гарантий бесплатного оказания гражданам медицинской помощи в части введения коэффициентов дифференциации для подушевого норматива финансирования на прикрепившихся лиц для медицинских организаций, расположенных в сельской местности, рабочих поселках, поселках городского типа и малых городах										
	всего, из них:					0,0	0,0	0,0	0,0	0,0	0,0
17.1.	бюджет субъектов Российской Федерации					0,0	0,0	0,0	0,0	0,0	0,0

18.	**Мероприятие 18.** Стимулирование руководителей и медицинских работников медицинских организаций первичного звена здравоохранения внедряющих новую модель оказания гражданам первичной медико-санитарной помощи										
	всего, из них:					0,0	0,0	0,0	0,0	0,0	0,0
18.1.	бюджет субъектов Российской Федерации					0,0	0,0	0,0	0,0	0,0	0,0
19.	**Мероприятие 19.**Обеспечение бездефицитного финансового обеспечения оказания медицинской помощи в рамках территориальной программы государственных гарантий бесплатного оказания гражданам медицинской помощи, с учетом реализации мероприятий региональной программы										
	всего, из них:					0,0	0,0	0,0	0,0	0,0	0,0
19.1.	бюджет субъектов Российской Федерации					0,0	0,0	0,0	0,0	0,0	0,0
20.	**Мероприятие 20.** Участие в реализации пилотного проекта по вовлечению частных медицинских организаций в оказание медико-социальных услуг лицам в возрасте 65 лет и старше										
	всего, из них:					0,0	0,0	0,0	0,0	0,0	0,0
20.1.	бюджет субъектов Российской Федерации					0,0	0,0	0,0	0,0	0,0	0,0
21.	**Мероприятие 21.** Обеспечение лекарственными препаратами граждан, которые перенесли острое нарушение мозгового кровообращения, инфаркт миокарда и другие острые сердечно-сосудистые заболевания или операции на сосудах и которые получают медицинскую помощь в амбулаторных условиях										
	всего, из них:					0,0	0,0	0,0	0,0	0,0	0,0
21.1.	бюджет субъектов Российской Федерации					0,0	0,0	0,0	0,0	0,0	0,0

Таблица № 4.3

Ресурсное обеспечение
реализации программы модернизации первичного звена здравоохранения субъект Российской Федерации
*(мероприятия софинансируемые из средств резервного фонда Правительства Российской Федерации)**

№ пп	Наименование мероприятия и источники его финансового обеспечения	КБК				Объемы финансового обеспечения по годам реализации Программы, тыс. рублей
		Глава	Раздел/ *подраздел*	Целевая статья	Вид расходов	2022 год
1	2	3				4
	Консолидированный бюджет, в том числе:					99280,60
	межбюджетные трансферты федерального бюджета (средства резервного фонда Правительства Российской Федерации в соответствии с распоряжениями Правительства Российской Федерации от 16.12.2022 № 3970-р, от 27.05.2022 № 1327-р)	056	0909	011N95365F	523	93125,20
	бюджет субъекта Российской Федерации (в случае выделения средств резервного фонда Правительства Российской Федерации в соответствии с распоряжениями Правительства Российской Федерации от 16.12.2022 № 3970-р, от 27.05.2022 № 1327-р)					6155,40
1.	**Мероприятие 1. Осуществление нового строительства (реконструкции)** (его завершение), замены зданий в случае высокой степени износа, наличия избыточных площадей медицинских организаций и их обособленных структурных подразделений, на базе которых оказывается первичная медико-санитарная помощь (поликлиники, поликлинические подразделения, амбулатории отделения (центры) врача общей практики, фельдшерско-акушерские и фельдшерские пункты), а также зданий (отдельных зданий, комплексов зданий) центральных районных и районных больниц					48791,40
1.1.	межбюджетные трансферты федерального бюджета (средства резервного фонда Правительства Российской Федерации в соответствии с распоряжением Правительства Российской Федерации от 16.12.2022 № 3970-р)	056	0909	011N95365F	523	45766,40
	бюджет субъекта Российской Федерации (в случае выделения средств резервного фонда Правительства Российской Федерации в соответствии с распоряжением Правительства Российской Федерации от16.12.2022 № 3970-р)					3025,00
2.	**Мероприятие 2. Осуществление капитального ремонта** зданий медицинских организаций и их обособленных структурных подразделений, на базе которых оказывается первичная медико-санитарная помощь (поликлиники, поликлинические подразделения, амбулатории отделения (центры) врача общей практики, фельдшерско-акушерские и фельдшерские пункты), а также зданий (отдельных зданий, комплексов зданий) центральных районных и районных больниц					0,00
2.1.	межбюджетные трансферты федерального бюджета (средства резервного фонда Правительства Российской Федерации в соответствии с распоряжением Правительства Российской Федерации от _____№_____ (ред. от ___))					0,00
	бюджет субъекта Российской Федерации (в случае выделения средств резервного фонда Правительства Российской Федерации в соответствии с распоряжением Правительства Российской Федерации от _____№_____ (ред. от ___))					0,00
3.	**Мероприятие 3. Приобретение объектов недвижимого имущества**, с даты ввода в эксплуатацию которых прошло не более 5 лет, и некапитальных строений, с даты завершения строительства которых прошло не более 5 лет, а также земельных участков, на которых они находятся, для размещения медицинских организаций					0,00
3.1.	межбюджетные трансферты федерального бюджета (средства резервного фонда Правительства Российской Федерации в соответствии с распоряжением Правительства Российской Федерации от _____№_____ (ред. от ___))					0,00
	бюджет субъекта Российской Федерации (в случае выделения средств резервного фонда Правительства Российской Федерации в соответствии с распоряжением Правительства Российской Федерации от _____№_____ (ред. от ___))					0,00
4.	**Мероприятие 4. Приобретение и монтаж быстровозводимых модульных конструкций** врачебных амбулаторий, центров (отделений) общей врачебной практики (семейной медицины), фельдшерско-акушерских пунктов, фельдшерских здравпунктов					0,00

4.1.	межбюджетные трансферты федерального бюджета (средства резервного фонда Правительства Российской Федерации в соответствии с распоряжением Правительства Российской Федерации от _____№_____ (ред. от ___))					0,00
	бюджет субъекта Российской Федерации (в случае выделения средств резервного фонда Правительства Российской Федерации в соответствии с распоряжением Правительства Российской Федерации от _____№_____ (ред. от ___))					0,00
5.	**Мероприятие 5. Оснащение транспортными средствами медицинских организаций**, оказывающих *первичную медико-санитарную помощь, центральных* районных и районных больниц, расположенных в сельской местности, поселках городского типа и малых городах (с численностью населения до 50 тыс. человек): для доставки пациентов в медицинские организации, доставки медицинских работников до места жительства пациентов, а также для перевозки биологических материалов для исследований, доставки лекарственных препаратов до жителей отдаленных районов, доставки беременных женщин для проведения осмотров и обратно, а также для доставки несовершеннолетних и маломобильных пациентов до медицинских организаций и обратно					0,00
5.1.	межбюджетные трансферты федерального бюджета (средства резервного фонда Правительства Российской Федерации в соответствии с распоряжением Правительства Российской Федерации от _____№_____ (ред. от ___))					0,00
	бюджет субъекта Российской Федерации (в случае выделения средств резервного фонда Правительства Российской Федерации в соответствии с распоряжением Правительства Российской Федерации от _____№_____ (ред. от ___))					0,00
6.	**Мероприятие 6.** С учетом паспортов медицинских *организаций приведение материально-технической базы* медицинских организаций, оказывающих первичную медико-санитарную помощь взрослым и детям, их обособленных структурных подразделений, центральных районных и районных больниц в соответствие с требованиями порядков оказания медицинской помощи, их **дооснащение и переоснащение оборудованием** для оказания медицинской помощи					50489,20
6.1.	межбюджетные трансферты федерального бюджета (средства резервного фонда Правительства Российской Федерации в соответствии с распоряжением Правительства Российской Федерации от 27.05.2022 №1327-р)	056	0909	011N95365F	523	47358,80
	бюджет субъекта Российской Федерации (в случае выделения средств резервного фонда Правительства Российской Федерации в соответствии с распоряжением Правительства Российской Федерации от 27.05.2022 №1327-р)					3130,40
7.	**Мероприятие 7. Приобретение передвижных мобильных комплексов** для оказания медицинской помощи жителям сельских поселений и малых городов					0,00
7.1.	межбюджетные трансферты федерального бюджета (средства резервного фонда Правительства Российской Федерации в соответствии с распоряжением Правительства Российской Федерации от _____№_____ (ред. от ___))					0,00
	бюджет субъекта Российской Федерации (в случае выделения средств резервного фонда Правительства Российской Федерации в соответствии с распоряжением Правительства Российской Федерации от _____№_____ (ред. от ___))					0,00

**заполняется в случае направления проекта региональной программы модернизации по мероприятиям, софинансирование которых осуществляется из резервного фонда Правительства Российской Федерации.*

Приложение № 4а
Таблица № 4.4

Результаты реализации Программы модернизации первичного звена здравоохранения *Липецкой области*

Сводный перечень объектов здравоохранения, подлежащих к строительству (реконструкции), капитальному ремонту, приобретению и монтажу*

Наименование мероприятия	Количество **вводных** объектов здравоохранения, ед.					
	2021	2022	2023	2024	2025	2021 - 2025
1	2	3	4	5	6	7
Строительство (реконструкция) объектов здравоохранения	4	4	16	11	24	59
Капитальный ремонт	2	2	1	7	12	24
Приобретение быстровозводимых модульных конструкций	0	0	0	0	0	0
Приобретение объектов недвижимости	0	0	0	0	0	0

**указывается количество объектов здравоохранения, на которых предусмотрено окончание проведения строительно - монтажных работ (ремонтных работ)*

Наименование мероприятия	Количество **финансируемых** объектов здравоохранения, ед.					
	2021	2022	2023	2024	2025	2021 - 2025
1	2	3	4	5	6	7
Строительство (реконструкция) объектов здравоохранения	4	4	16	11	24	59
Капитальный ремонт	2	2	1	7	12	24
Приобретение быстровозводимых модульных конструкций	0	0	0	0	0	0
Приобретение объектов недвижимости	0	0	0	0	0	0

Сводный перечень медицинского оборудования в соответствии с утвержденными порядками, положениями и правилами в медицинских организациях, подведомственных органам исполнительной власти субъекта Российской Федерации и (или) муниципальных медицинских организаций, расположенных на территории субъекта Российской Федерации, оказывающих первичную медико-санитарную помощь

Наименование мероприятия	Количество медицинского оборудования, ед.					
	2021	2022	2023	2024	2025	2021 - 2025
1	2	3	4	5	6	7
Дооснащение медицинским оборудованием	15	0	13	92	32	152
Переоснащение медицинским оборудованием	33	0	1	82	85	201
ИТОГО	48	0	14	174	117	353

Сводный перечень тяжелого медицинского оборудования в соответствии с утвержденными порядками, положениями и правилами в медицинских организациях, подведомственных органам исполнительной власти субъекта Российской Федерации и (или) муниципальных медицинских организаций, расположенных на территории субъекта Российской Федерации, оказывающих первичную медико-санитарную помощь

Наименование мероприятия	Количество медицинского оборудования, ед.					
	2021	2022	2023	2024	2025	2021 - 2025
1	2	3	4	5	6	7
Дооснащение медицинским оборудованием:						
Аппарат рентгеновский стационарный для рентгенографии цифровой	1	0	0	1	0	2
Аппарат рентгеновский стационарный для рентгенографии цифровой или аналоговый	0	0	0	0	0	0
Аппарат рентгеновский маммографический цифровой или аналоговый	1	0	0	0	1	2
Компьютерный томограф рентгеновский спиральный с многорядным детектором (многосрезовый)	0	0	0	0	0	0

Магнитно-резонансный томограф со сверхпроводящим магнитом	0	0	0	0	0	0
Аппарат рентгеновский для флюорографии легких цифровой или аналоговый	0	0	0	1	0	1
Аппарат рентгеновский для остеоденситометрии	0	0	0	0	0	0
ИТОГО	2	0	0	2	1	5
Переоснащение медицинским оборудованием:						
Аппарат рентгеновский стационарный для рентгенографии цифровой	5	0	0	2	8	15
Аппарат рентгеновский стационарный для рентгенографии цифровой или аналоговый	0	0	0	0	0	0
Аппарат рентгеновский маммографический цифровой или аналоговый	3	0	0	7	8	18
Компьютерный томограф рентгеновский спиральный с многорядным детектором (многосрезовый)	0	0	0	0	0	0
Магнитно-резонансный томограф со сверхпроводящим магнитом	0	0	0	0	0	0
Аппарат рентгеновский для флюорографии легких цифровой или аналоговый	5	0	0	4	2	11
Аппарат рентгеновский для остеоденситометрии	0	0	0	0	0	0
ИТОГО	13	0	0	13	18	44

Сводный перечень транспортных средств, планируемых к приобретению и замене в субъекте Российской Федерации

Наименование мероприятия	Количество транспортных средств, ед.					
	2021	2022	2023	2024	2025	2021 - 2025
1	2	3	4	5	6	7
Дооснащение транспортными средствами	60	0	55	16	0	131
Переоснащение транспортными средствами	0	0	1	1	0	2
ИТОГО	60	0	56	17	0	133

Приложение № 5

Разработка и обоснование оптимальных схем размещения медицинских организаций, участвующих в региональной программе Липецкой области

Схемы размещения объектов здравоохранения Липецкой области

Рисунок 1

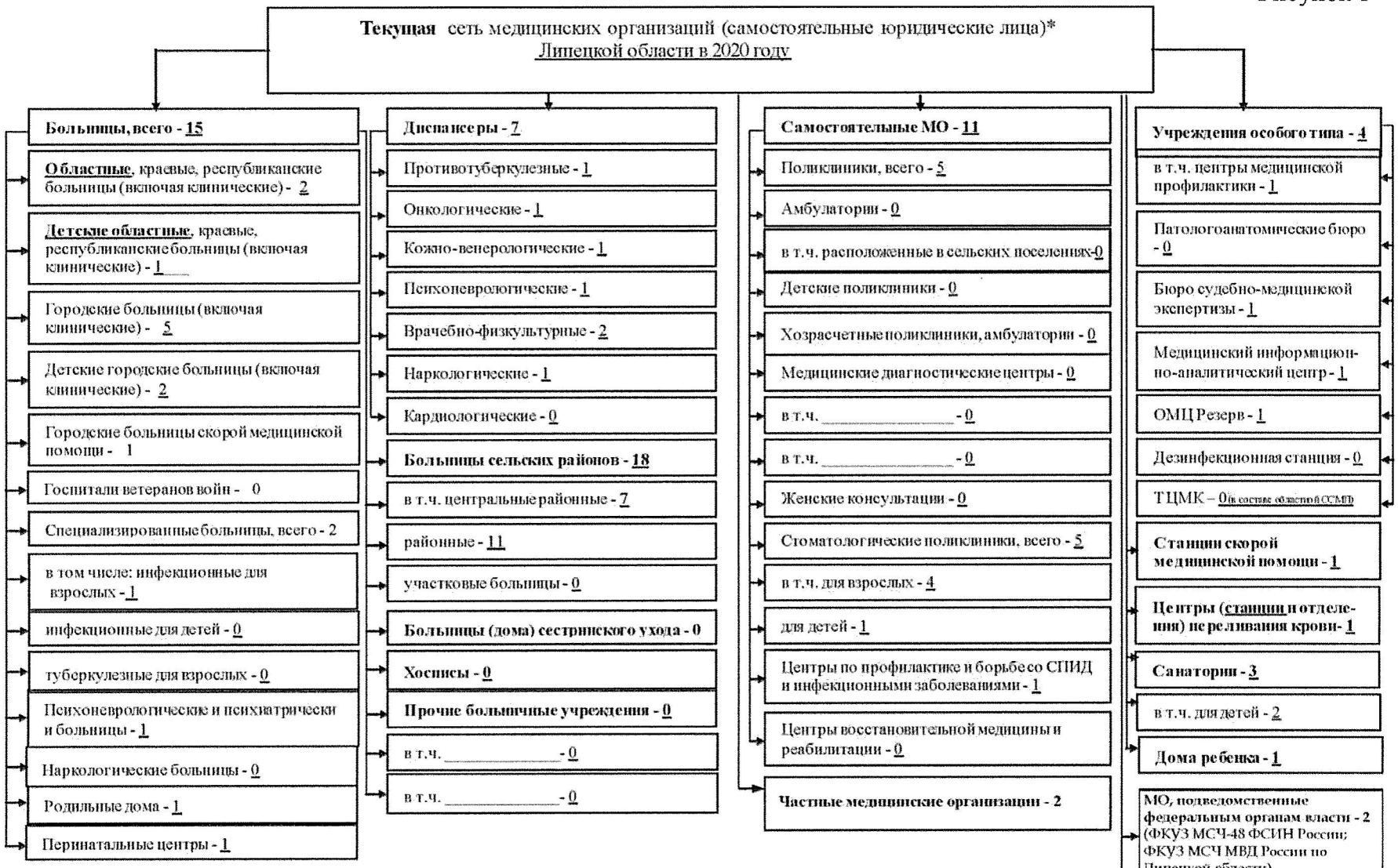

* - В Липецкой области отсутствуют медицинские организации, подведомственные ФМБА России.

Рисунок 2

Текущая сеть медицинских организаций, оказывающих ПМСП в Липецкой области в 2020

Больницы сельских районов
(самостоятельные юридические лица)

Участковая больница - 0 — УБ

Районная больница – 11 — РБ

1. ГУЗ «Воловская РБ» — рис.10 таб. 6
2. ГУЗ «Добровская РБ» — рис.12 таб. 8
3. ГУЗ «Долгоруковская РБ» — рис.14 таб.10
4. ГУЗ «Елецкая РБ» — рис.16 таб.12
5. ГУЗ «Измалковская РБ» — рис.18 таб.14
6. ГУЗ «Краснинская РБ» — рис.20 таб.16
7. ГУЗ «Лев-Толстовская РБ» — рис.22 таб.18
8. ГУЗ «Липецкая РБ» — рис.24 таб.20
9. ГУЗ «Становлянская РБ» — рис.26 таб.22
10. ГУЗ «Хлевенская РБ» — рис.28 таб.24
11. ГУЗ «Чаплыгинская РБ» — рис.30 таб.26

Центральные районные больницы - 7 — ЦРБ

1. ГУЗ «Грязинская» ЦРБ — рис.32 таб.28
2. ГУЗ «Данковская» ЦРБ — рис.34 таб.30
3. ГУЗ «Добринская» ЦРБ — рис.36 таб.32
4. ГУЗ «Задонская» ЦРБ — рис.38 таб.34
5. ГУЗ «Лебедянская» ЦРБ — рис.40 таб.36
6. ГУЗ «Тербунская» ЦРБ — рис.42 таб.38
7. ГУЗ «Усманская» ЦРБ — рис.44 таб.40

Самостоятельные МО

Поликлиники, всего - 5 — П

Амбулатории - 0 — А

в т.ч. в сельских поселениях - 0

Детская поликлиника - 0 — Пд

Медицинские диагностические центры -0 — ДЦ

в т.ч. медицинские диагностические центры детские- 0 — ДЦд

Женская консультация - 0 — ЖК

Стоматологические поликлиники, всего - 4 — СП

Детская стоматологическая поликлиника - 1 — СПд

Структурные подразделения

Поликлиники, всего - 32

Поликлиники стоматологические, всего - 15

Центр (отделение, кабинет) ОВП - 67 — ОВП

ФАП - 377 — ФАП

Фельдшерский пункт - 0 — ФП

Амбулатории - 22 — А

Частные медицинские организации

Частные поликлиники, всего - 2 — Пч

Медицинские организации, подведомственные федеральным органам исполнительной власти

Поликлиники - 1* — Пф

Прочее

Вертолетная площадка - 0

Медицинские организации, подведомственные ФМБА России - 0

* - ФКУЗ "МСЧ МВД России по Липецкой области"

Рисунок 3

Оптимальная сеть медицинских организаций, оказывающих ПМСП, Липецкой области к 2025 г.

Больницы сельских районов
(самостоятельные юридические лица)

Участковая больница - 0 — УБ

Районная больница – 8 — РБ

1. ГУЗ «Добровская РБ» — рис.13 таб.9
2. ГУЗ «Долгоруковская РБ» — рис.15 таб.11
3. ГУЗ «Елецкая РБ» — рис.17 таб.13
4. ГУЗ «Измалковская РБ» — рис.19 таб.15
5. ГУЗ «Липецкая РБ» — рис.25 таб.21
6. ГУЗ «Становлянская РБ» — рис.27 таб.23
7. ГУЗ «Хлевенская РБ» — рис.29 таб.25
8. ГУЗ «Чаплыгинская РБ» — рис.31 таб.27

Центральные районные больницы - 7 — ЦРБ

1. ГУЗ «Грязинская» ЦРБ — **рис.33 таб.29**
2. ГУЗ «Данковская» ЦРБ — рис.35 таб.31
3. ГУЗ «Добринская» ЦРБ — рис.37 таб.33
4. ГУЗ «Задонская» ЦРБ — рис.39 таб.35
5. ГУЗ «Лебедянская» ЦРБ — рис.41 таб.37
6. ГУЗ «Тербунская» ЦРБ — рис.43 таб.39
7. ГУЗ «Усманская» ЦРБ — рис.45 таб.41

Самостоятельные МО

Поликлиники, всего -2 — П

Амбулатории - 0 — А

в т.ч. в сельских поселениях - 0

Детская поликлиника - 0 — Пд

Медицинские диагностические центры -0 — ДЦ

в т.ч. медицинские диагностические центры детские- 0 — ДЦд

Женская консультация - 0 — ЖК

Стоматологические поликлиники, всего - 4 — СП

Детская стоматологическая поликлиника - 1 — СПд

Структурные подразделения

Поликлиники, всего - 30

Поликлиники стоматологические, всего - 15

Центр (отделение, кабинет) ОВП - 77 — ОВП

ФАП - 367 — ФАП

Фельдшерский пункт - 0 — ФП

Амбулатории - 21 — А

Частные медицинские организации

Частные поликлиники, всего - 2 — Пч

Медицинские организации, подведомственные федеральным органам исполнительной власти

Поликлиники - 1* — Пф

Прочее

Вертолетная площадка - 1

Медицинские организации, подведомственные ФМБА России - 0

Рисунок 4

Карта – схема размещения медицинских организаций с зонированием территории Липецкой области в рамках ПСМП, 2020 год



Больницы	**10**
Родильные дома	**1**
Перинатальные центры	**1**
Диспансеры	**7**
Больницы сельских районов	**18**
в том числе центральные районные	**7**
Самостоятельные АПУ	**6**
Амбулатории в составе медицинских организаций	**22**
Стоматологические поликлиники	**3**
Центр по профилактике и борьбе со СПИД	**1**
Частные поликлиники	**2**
Поликлиника ФКУЗ	**1**

ЦРБ - Центральная районная больница
РБ - Районная больница

Рисунок 5

Карта – схема оптимального размещения медицинских организаций с зонированием территории Липецкой области в рамках ПСМП, 2025 год

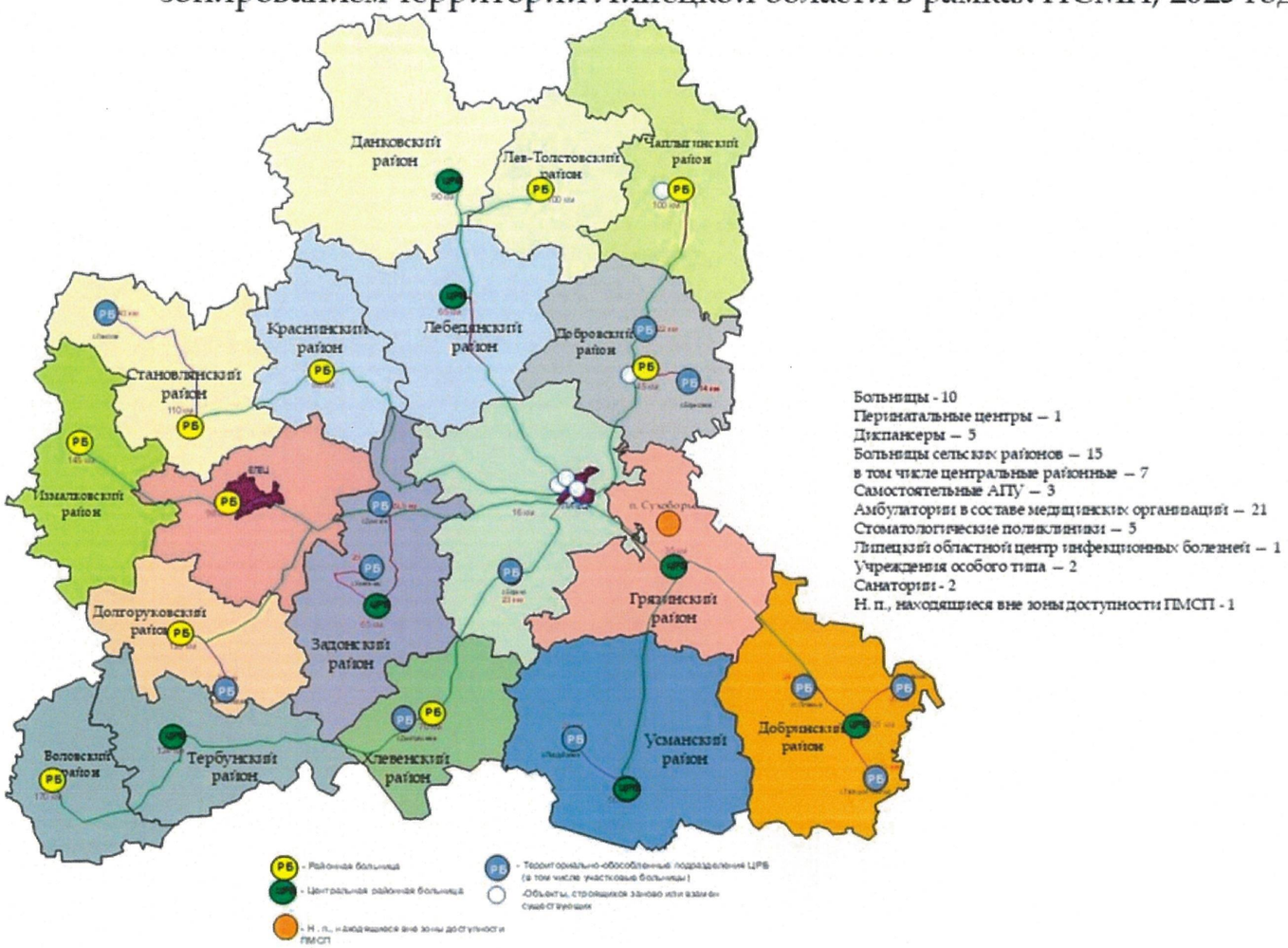

Больницы - 10
Перинатальные центры – 1
Диспансеры – 5
Больницы сельских районов – 15
в том числе центральные районные – 7
Самостоятельные АПУ – 3
Амбулатории в составе медицинских организаций – 21
Стоматологические поликлиники – 5
Липецкий областной центр инфекционных болезней – 1
Учреждения особого типа – 2
Санатории - 2
Н. п., находящиеся вне зоны доступности ПМСП - 1

Таблица 1

№ на карте	Наименование медицинской организации	Численность обслуживаемого населения	Число зданий, требующих сноса, реконструкции, капитального ремонта	Наличие специально оборудованной вертолетной площадки
1	ГУЗ «Грязинская ЦРБ»	79329	5	нет
2	ГУЗ«Данковская ЦРБ»	30830	4	нет
3	ГУЗ «Добринская ЦРБ»	33432	3	нет
4	ГУЗ «Задонская ЦРБ»	34324	3	нет
5	ГУЗ «Лебедянская ЦРБ»	38260	5	нет
6	ГУЗ «Тербунская ЦРБ»	21888	3	нет
7	ГУЗ «Усманская ЦРБ»	49743	0	нет
8	ГУЗ «Воловская РБ»	12384	2	нет
9	ГУЗ «Добровская РБ»	23585	2	нет
10	ГУЗ «Долгоруковская РБ»	16740	1	нет
11	ГУЗ «Елецкая РБ»	28644	3	нет
12	ГУЗ «Измалковская РБ»	15515	4	нет
13	ГУЗ «Краснинская РБ»	12053	1	нет
14	ГУЗ «Лев-Толстовская РБ»	16437	1	нет
15	ГУЗ «Липецкая РБ»	51957	8	нет
16	ГУЗ «Становлянская РБ»	17205	3	нет
17	ГУЗ «Хлевенская РБ»	19159	2	нет
18	ГУЗ «Чаплыгинская РБ»	29951	0	нет

Рисунок 6

Территориальная организация медицинской помощи в городе Липецк в 2020 году

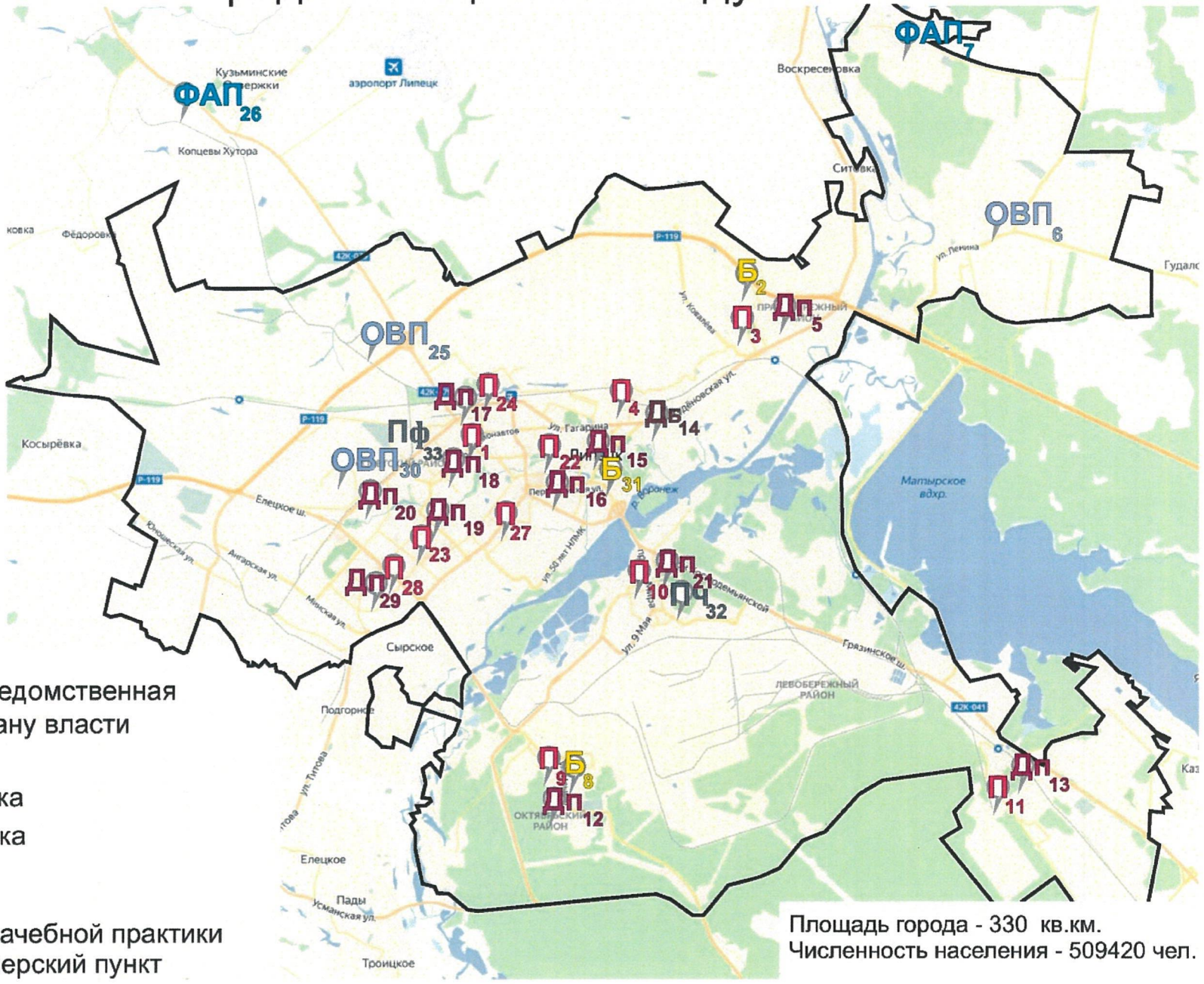

Пф - Поликлиника, подведомственная федеральному органу власти
Дб - Детская больница
Дп - Детская поликлиника
Пч - Частная поликлиника
П - Поликлиника
Б - Больница
ОВП - Отделение общеврачебной практики
ФАП - Фельдшерско-акушерский пункт

Площадь города - 330 кв.км.
Численность населения - 509420 чел.

Медицинские организации и их структурные подразделения (МО), на базе которых оказывается первичная медико-санитарная помощь населению г. Липецка

(с указанием плановой проектной мощности и плановых объемов медицинской помощи, оказываемой в рамках территориальной программы государственных гарантий бесплатного оказания медицинской помощи)

Таблица 2

№ на карте	Наименование медицинской организации	Тип медицинской организации	Непосредственно обслуживаемые населенные пункты, закрепленные по участковому принципу	Численность населения, в обслуживаемых населенных пунктах, закрепленных по участковому принципу	Плановая (проектная) мощность (число посещений в смену)	Плановые объемы по ТПГГ* (число посещений)		Плановые объемы по ТПГГ* (круглосуточный стационар), койко-дней		Профиль коек по ТПГГ* (перечислить)	Находится в арендованном помещении	Здание требует сноса реконструкции, капитального ремонта
						Всего	в том числе по ОМС	Всего	в том числе по ОМС			
1	Государственное учреждение здравоохранения "Липецкая городская больница скорой медицинской помощи №1"	Городская больница скорой медицинской помощи	г. Липецк	47781	700	329036	329036	169570	169570	акушерство и гинекология, гастроэнтерология, кардиология, неврология, нефрология, оториноларингология, пульмонология, медицинская реабилитация, инфекционные болезни, травмотология и ортопедия, урология, хирургия, нейрохирургия, челюстно-лицевая хирургия.	нет	нет
	Взрослая поликлиника	Взрослая поликлиника			520						нет	нет
	Женская консультация	Женская консультация		29208	180						нет	требуется капитальный ремонт

2	Государственное учреждение здравоохранения "Липецкая городская больница № 3 "Свободный сокол"	Городская больница	г. Липецк	59964	1400	416065	416065	93226	93226	акушерство и гинекология, гематология, геронтология, кардиология, неврология, комбустиология, пульмонология, травматология и ортопедия, хирургия	нет	нет
3	Взрослая поликлинника	Взрослая поликлиника		52282	400						нет	требуется капитальный ремонт
					120						нет	требуется капитальный ремонт
4	Взрослая поликлиника	Взрослая поликлиника			250						нет	требуется капитальный ремонт
	Стоматологическая поликлиника	Стоматологическая поликлиника		51282	200						нет	требуется капитальный ремонт
5	Детская поликлиника	Детская поликлиника		8682	200						нет	нет
6	ООВП с. Сселки	Отделение общей врачебной практики	г. Липецк, с. Сселки, с. Желтые пески		80						нет	нет
7	ФАП с. Желтые пески	Фельдшерско-акушерский пункт	г. Липецк, с. Желтые пески								нет	нет

8	Государственное учреждение здравоохранения "Липецкаягородская больница №4 "Липецк-Мед"	Городская больница	г. Липецк	49037	1600	314964	314964	124867	124867	для беременных и рожениц, для патологии беременности, акушерство и гинекология, геронтология, кардиология, неврология, пульмонология, СМП краткосрочного пребывания, травмотология и ортопедия, урология, хирургия, нейрохирургия, челюстно-лицевая хирургия, эндокринология	нет	нет
9	Взрослая поликлиника	Взрослая поликлиника		41860							нет	требуется капитальный ремонт
10	Взрослая поликлиника	Взрослая поликлиника									нет	требуется капитальный ремонт
11	Взрослая поликлиника	Взрослая поликлиника									нет	требуется капитальный ремонт
12	Детская поликлиника	Детская поликлиника		7177							нет	нет
13	Детская поликлиника	Детская поликлиника									нет	требуется капитальный ремонт
14	Государственное учреждение здравоохранения "Липецкая городская детская больница"	Детская больница	г. Липецк	70809	1550	708808	708808	28965	18765	педиатрия, медицинская реабилитация	нет	нет
15	Детская поликлиника №1	Детская поликлиника			200						нет	нет
16	Детская поликлиника №2	Детская поликлиника			150						нет	требуется капитальный ремонт
17	Детская поликлиника №3	Детская поликлиника			200						нет	требуется строительство новой поликлиники
18	Детская поликлиника №4	Детская поликлиника			200						нет	требуется строительство новой поликлиники

19	Детская поликлиника №5	Детская поликлиника			600						нет	требуется капитальный ремонт
20	Детская поликлиника №6	Детская поликлиника			100						нет	нет
21	Детская поликлиника №9	Детская поликлиника			100						нет	нет
22	Государственное учреждение здравоохранения "Липецкая городская поликлиника №1"	Городская поликлиника	г. Липецк	35679	600	250607	250607				нет	требуется капитальный ремонт
	Взрослая поликлиника	Взрослая поликлиника (дневной стационар)			600						нет	требуется капитальный ремонт
23	Государственное учреждение здравоохранения "Липецкая городская поликлиника №2"	Городская поликлиника	г. Липецк	53807	1600	368666	368666				нет	требуется реконструкция
	Взрослая поликлиника	Взрослая поликлиника			1570						нет	требуется капитальный ремонт
24	Государственное учреждение здравоохранения "Липецкаягородская поликлиника №4"	Городская поликлиника	г. Липецк	51757	1200	371023	371023				нет	требуется капитальный ремонт
	Взрослая поликлиника	Взрослая поликлиника			949						нет	требуется капитальный ремонт
25	ООВП	Отделение общей врачебной практики	г. Липецк, с. 10-я шахта		26						нет	требуется капитальный ремонт
26	ФАП п. Северный рудник	Фельдшерско-акушерский пункт	г. Липецк, п. Северный рудник								нет	нет
27	Государственное учреждение здравоохранения "Липецкая городская поликлиника №5"	Городская поликлиника	г. Липецк	32838	600	190155	190155				нет	требуется капитальный ремонт
	Взрослая поликлиника	Взрослая поликлиника (дневной стационар)			600						нет	требуется капитальный ремонт
28	Государственное учреждение здравоохранения "Липецкая городская поликлиника №7"	Городская поликлиника	г. Липецк	53942	800	265028	265028				нет	требуется капитальный ремонт
	Взрослая поликлиника	Взрослая поликлиника		41013	530						нет	требуется капитальный ремонт
29	Детская поликлиника	Детская поликлиника		12929	200						нет	нет
30	ООВП	Отделение общей врачебной практики		1775	50						нет	нет
31	Государственное учреждение здравоохранения "Областная больница №2"	Городская больница	г. Липецк	9310	400	121986	121986	53520	53520	кардиология, неврология, офтальмотология	нет	нет
	Взрослая поликлиника	Взрослая поликлиника			400						нет	нет
32	Ассоциация "Новолипецкий медицинский центр"	Взрослая поликлиника	г. Липецк	46441	3000	261746	261746				нет	нет
33	ФКУЗ "МСЧ МВД России по Липецкой области"	Взрослая поликлиника	г. Липецк	-	-	-	-	-	-	-	нет	нет

* Плановые объемы оказания медицинской помощи, утвержденные в рамках Территориальной программы государственных гарантий бесплатного оказания гражданам медицинской помощи на 2020 год.

Рисунок 7

Территориальная организация медицинской помощи в городе Липецк к 2025 г.

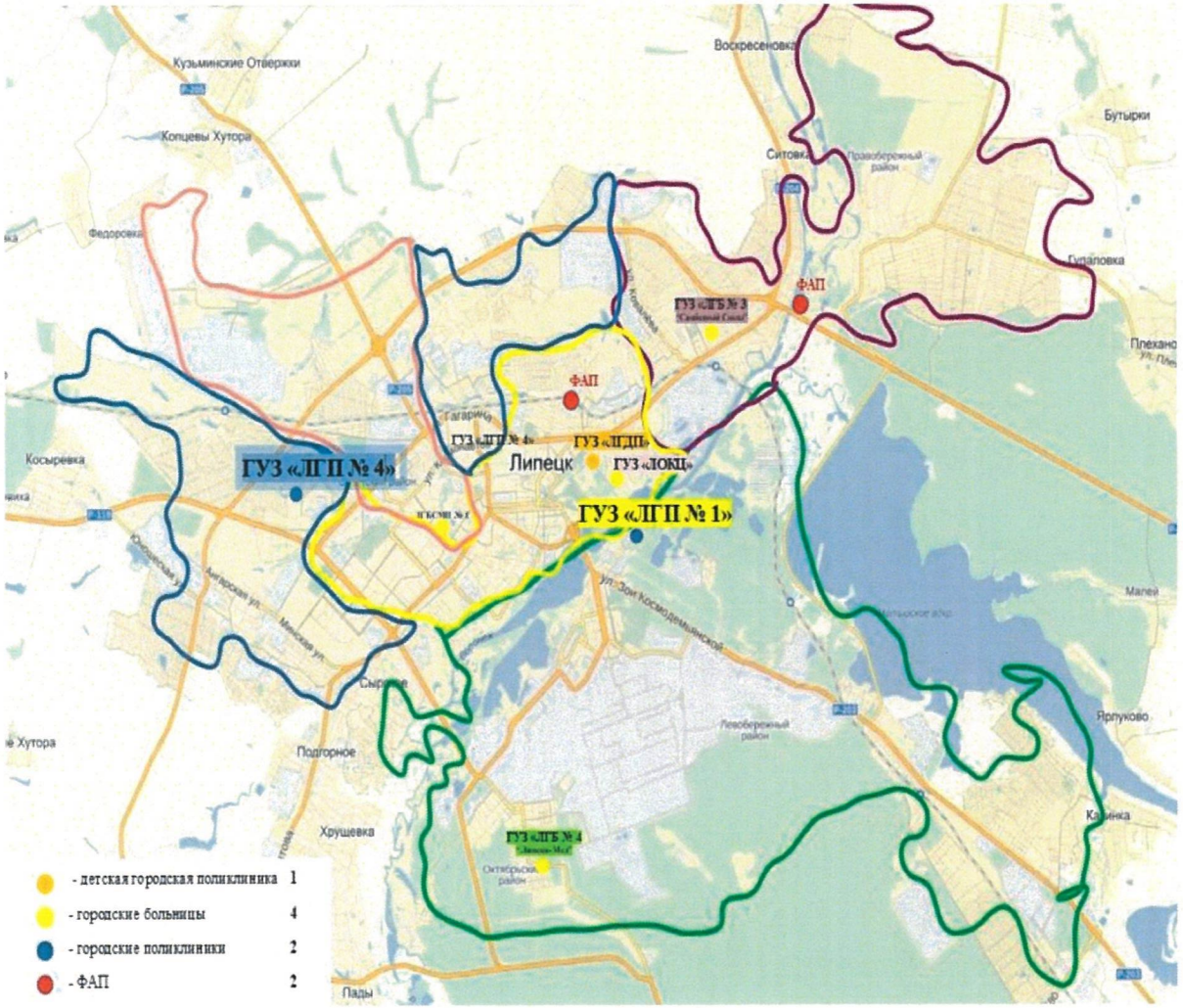

Медицинские организации и их структурные подразделения (МО), на базе которых оказывается первичная медико-санитарная помощь населению г. Липецка к 2025 году

таблица 3

№ на карте	Наименование медицинской организации	Тип медицинской организации	Обслуживаемые населенные пункты	Численность обслуживаемого населения	Мощность (посещений в смену)	строительство нового объекта, либо изменение типа МО
1	Государственное учреждение здравоохранения "Липецкая городская больница скорой медицинской помощи №1"	Городская больница скорой медицинской помощи	г. Липецк	49555	700	нет
	Взрослая поликлиника	Взрослая поликлиника			520	нет
	Женская консультация	Женская консультация		29208	180	нет
2	Государственное учреждение здравоохранения "Липецкая городская больница № 3 "Свободный сокол"	Городская больница	г. Липецк	66000	1400	нет
	Взрослая поликлиника	Взрослая поликлиника		58500	400	нет
					120	нет
	Взрослая поликлиника	Взрослая поликлиника			250	нет
	Детская поликлиника	Детская поликлиника		7500	200	нет
	Стоматологическая поликлиника	Стоматологическая поликлиника		58500	200	нет
	ООВП с. Сселки	Отделение общей врачебной практики	г. Липецк, с. Сселки, с. Желтые пески		80	нет
	ФАП с. Желтые пески	Фельдшерско-акушерский пункт	г. Липецк, с. Желтые пески			нет

3	Государственное учреждение здравоохранения "Липецкая городская больница №4 "Липецк-Мед"	Городская больница	г. Липецк	34525	1600	нет
	Взрослая поликлиника	Взрослая поликлиника		29000		нет
	Взрослая поликлиника	Взрослая поликлиника				нет
	Взрослая поликлиника	Взрослая поликлиника				нет
	Детская поликлиника	Детская поликлиника		5387		нет
4	Государственное учреждение здравоохранения "Липецкая городская детская больница"	Детская больница	г. Липецк	73137	1550	нет
	Детская поликлиника №1	Детская поликлиника			200	нет
	Детская поликлиника №2	Детская поликлиника			150	нет
	Детская поликлиника №3	Детская поликлиника			400	построено здание на 2 детских поликлиники
	Детская поликлиника №5	Детская поликлиника			600	нет
	Детская поликлиника №6	Детская поликлиника			100	нет
	Детская поликлиника №9	Детская поликлиника			100	нет
5	Государственное учреждение здравоохранения "Липецкая городская поликлиника №1"	Взрослая поликлиника	г. Липецк	134538	2800	нет
6	Государственное учреждение здравоохранения "Липецкая городская поликлиника №4"	Взрослая поликлиника	г. Липецк	108055	1800	нет
		Детская поликлиника	г. Липецк		200	
	ООВП	Отделение общей врачебной практики	г. Липецк, с. 10-я шахта		26	нет
	ФАП п. Северный рудник	Фельдшерско-акушерский пункт	г. Липецк, п. Северный рудник			нет
	ООВП	Отделение общей врачебной практики			50	нет

7	Государственное учреждение здравоохранения "Липецкий областной клинический центр"	Городская больница	г. Липецк	9296	400	нет
	Взрослая поликлиника	Взрослая поликлиника			400	нет
8	Ассоциация "Новолипецкий медицинский центр"	Взрослая поликлиника	г. Липецк	46441	3000	нет
9	ФКУЗ "МСЧ МВД России по Липецкой области"	Взрослая поликлиника	г. Липецк	-	-	нет

Рисунок 8

Территориальная организация медицинской помощи в городе Елец в 2020 году

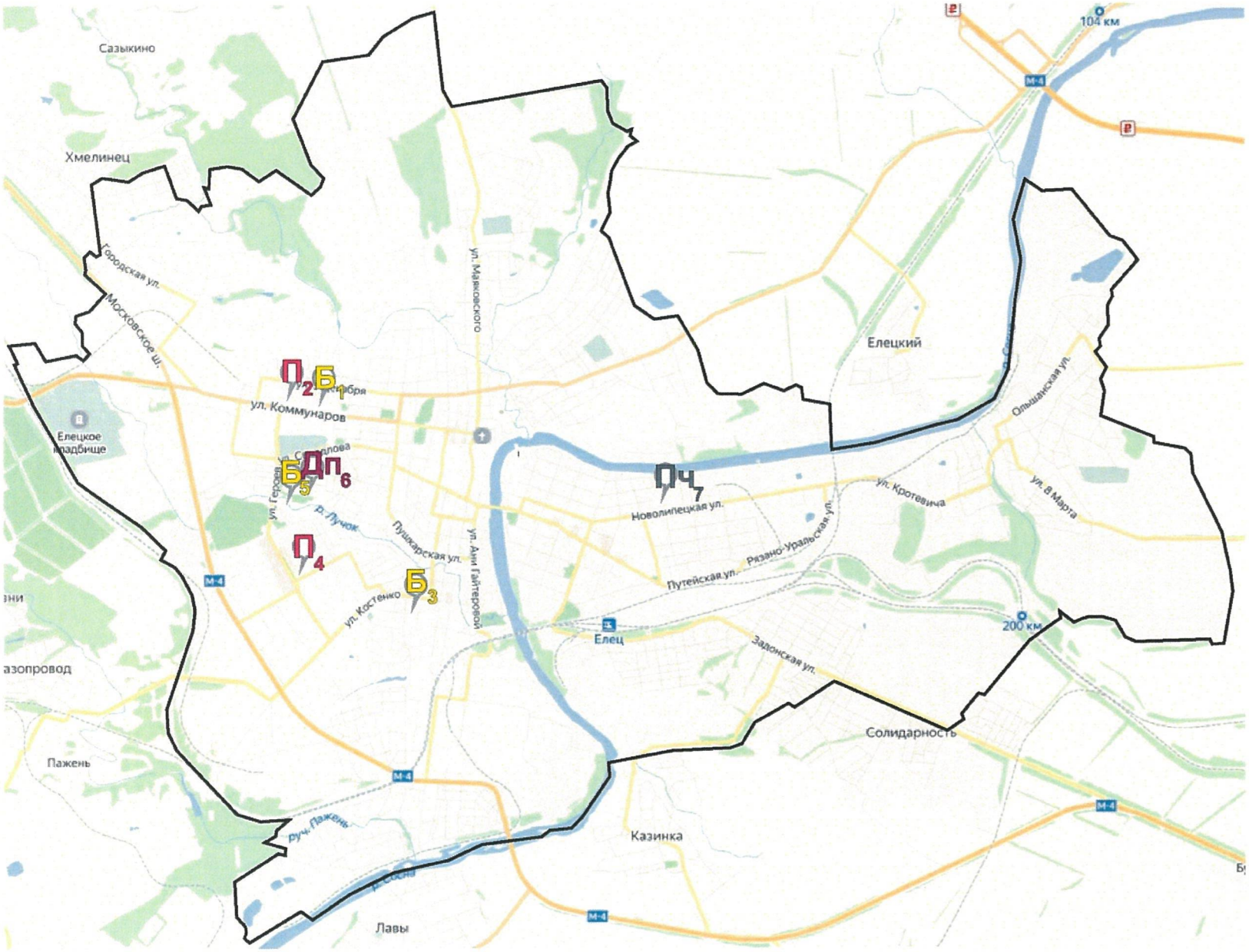

Пч - Частная поликлиника
Дп - Детская поликлиника
П - Поликлиника
Б - Больница

Площадь района - 71 кв.км. Численность населения - 103179 чел.

Медицинские организации и их структурные подразделения (МО), на базе которых оказывается первичная медико-санитарная помощь населению г. Ельца

(с указанием плановой проектной мощности и плановых объемов медицинской помощи, оказываемой в рамках территориальной программы государственных гарантий бесплатного оказания медицинской помощи)

Таблица 4

№ на карте	Наименование медицинской организации	Тип медицинской организации	Непосредственно обслуживаемые населенные пункты, закрепленные по участковому принципу	Численность населения, в обслуживаемых населенных пунктах, закрепленных по участковому принципу	Плановая (проектная) мощность (число посещений в смену)	Плановые объемы по ТПГГ* (число посещений)		Плановые объемы по ТПГГ* (круглосуточный стационар), койко-дней		Профиль коек по ТПГГ* (перечислить)	Находится в арендованном помещении	Здание требует сноса реконструкции, капитального ремонта
						Всего	в том числе по ОМС	Всего	в том числе по ОМС			
1	Государственное учреждение здравоохранения "Елецкая городская больница №1 им. Н.А. Семашко"	Городская больница	г. Елец	42188	950	237541	237541	104727	96227	для беременных и рожениц, патологии беременности, акушерство и гинекология, инфекционные болезни, кардиология, неврология, офтальмотология, пульмонология, травмотология, хирургия, сестринский уход, паллиатив	нет	нет
2	Взрослая поликлиника	Взрослая поликлиника			850						нет	требует капитального ремонта
3	Государственное учреждение здравоохранения "Елецкая городская больница №2"	Городская больница	г. Елец	36749	850	300931	300931	42035	42035	кардиология, неврология, оториноларингология, медицинская реабилитация, терапия, урология, хирургия, эндокринология	нет	нет
4	Взрослая поликлиника	Взрослая поликлиника			811						нет	требует капитального ремонта

5	Государственное учреждение здравоохранения "Елецкая городская детская больница"	Городская больница	г. Елец	18762	390	229531	229531	30600	28900	гастроэнтерология, неврология, педиатрия, травматология, хирургия, паллиатив	нет	нет
6	Детская поликлиника	Детская поликлиника			230						нет	нет
					150						нет	нет
7	НУЗ "Отделенческая больница на станции Елец ОАО"РЖД"	больница	г.Елец	19380	880	114353	114353				нет	нет
	Взрослая поликлиника	Взрослая поликлиника										

* Плановые объемы оказания медицинской помощи, утвержденные в рамках Территориальной программы государственных гарантий бесплатного оказания гражданам медицинской помощи на 2020 год.

Территориальная организация медицинской помощи в городе Елец в 2025 году

Рисунок 9

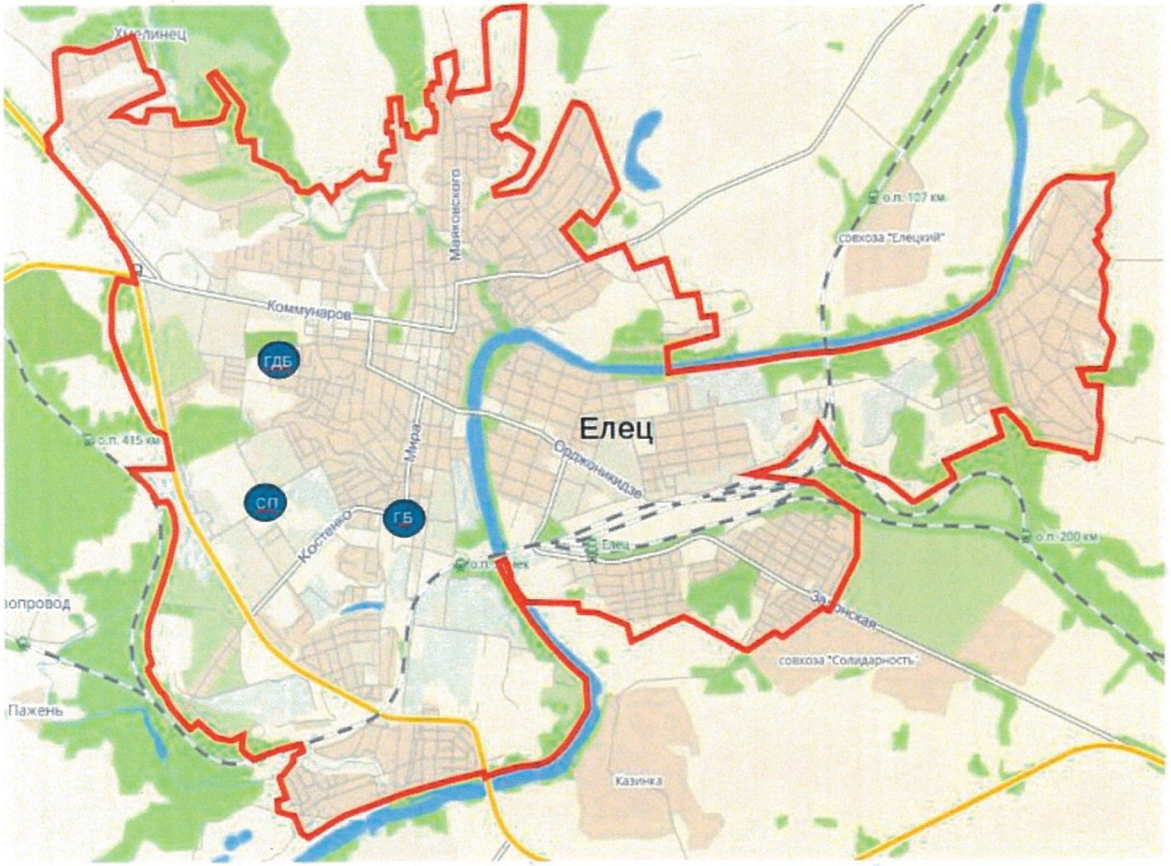

ГБ	- Городская больница	1
СП	- Стоматологическая поликлиника	1
ГДБ	- Городская детская больница	1

Медицинские организации и их структурные подразделения (МО), на базе которых оказывается первичная медико-санитарная помощь населению г. Ельца по состоянию к 2025 году

таблица 5

№ на карте	Наименование медицинской организации	Тип медицинской организации	Обслуживаемые населенные пункты	Численность обслуживаемого населения	мощность (посещений в смену)	Строительство нового объекта, либо изменение типа МО
1	Государственное учреждение здравоохранения "Елецкая городская больница им. Н.А. Семашко"	Городская больница	г. Елец	83224		нет
	Взрослая поликлиника	Взрослая поликлиника			1700	нет
2	Государственное учреждение здравоохранения "Елецкая городская детская больница"	Городская больница	г. Елец	18272	390	нет
	Детская поликлиника	Детская поликлиника			230	нет
					150	нет
3	ЧУЗ "РЖД-Медицина Елец"	больница	г.Елец	19380	880	
	Взрослая поликлиника	Взрослая поликлиника				нет

Рисунок 10

Территориальная организация медицинской помощи в Воловском районе Липецкой области в 2020 году

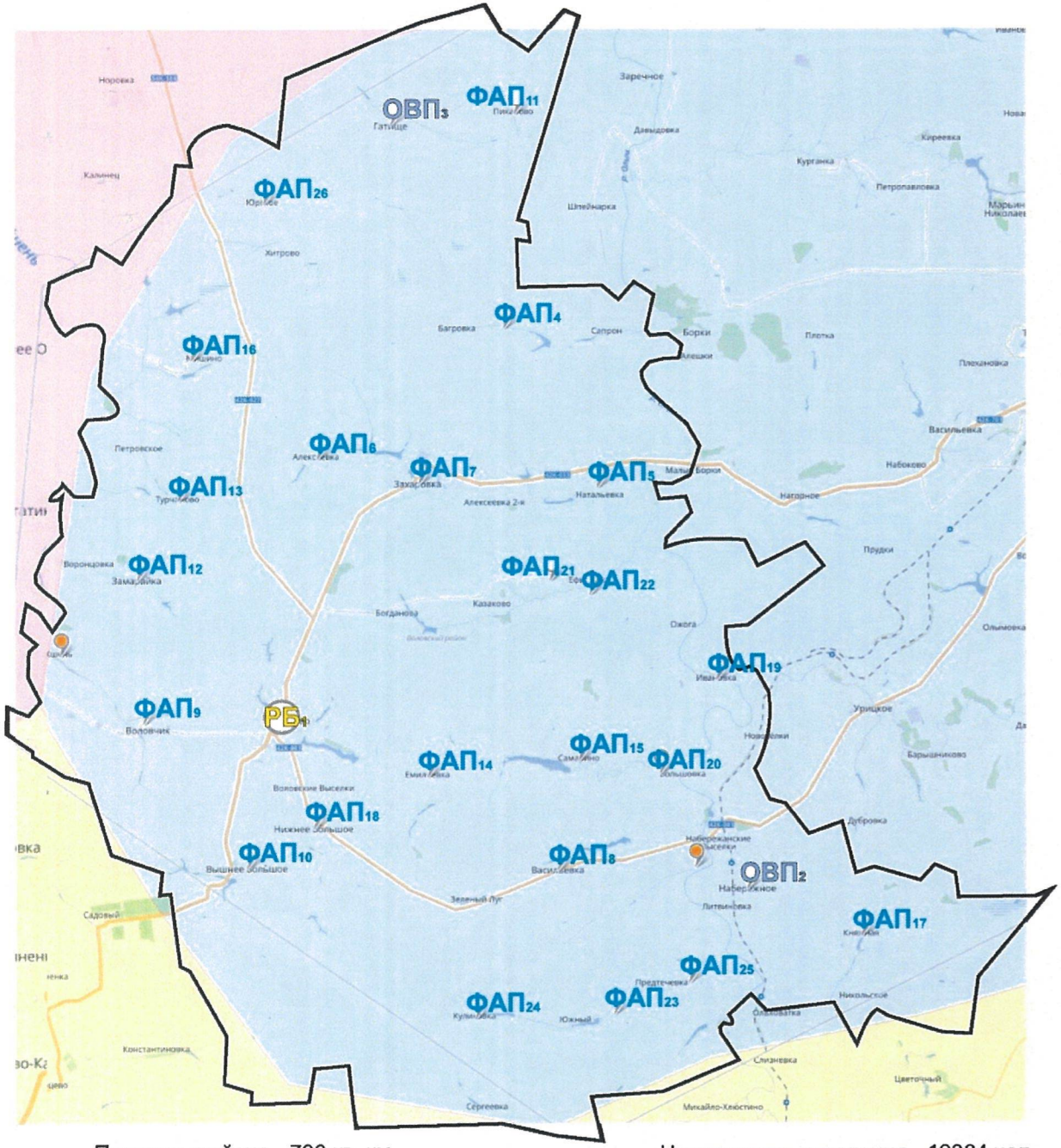

ГУЗ «Воловская РБ»

Коечная мощность - 50

Воловская районная поликлиника

Посещений в смену - 160

Детская поликлиника (детское поликлиническое отделение)

посещений в смену - 30

ОВП - Отделение общеврачебной практики
ФАП - Фельдшерско-акушерский пункт
РБ - Районная больница
● - Домовое хозяйство

Площадь района - 796 кв. км

Численность населения - 12384 чел

Медицинские организации и их структурные подразделения (МО), на базе которых оказывается первичная медико-санитарная помощь населению Воловского района в 2020г

(с указанием плановой проектной мощности и плановых объемов медицинской помощи, оказываемой в рамках территориальной программы государственных гарантий бесплатного оказания медицинской помощи)

Таблица 6

№ на карте	Наименование медицинской организации	Тип медицинской организации	Непосредственно обслуживаемые населенные пункты, закрепленные по участковому принципу	Численность населения, в обслуживаемых населенных пунктах, закрепленных по участковому принципу	Плановая (проектная) мощность (число посещений в смену)	Плановые объемы по ТПГГ* (число посещений)		Плановые объемы по ТПГГ* (круглосуточный стационар), койко-дней		Профиль коек по ТПГГ* (перечислить)	Находится в арендованном помещении	Здание требует сноса реконструкции, капитального ремонта
						Всего	в том числе по ОМС	Всего	в том числе по ОМС			
1	Государственное учреждение здравоохранения "Воловская районная больница"	Районная больница	Воловский район	12926	200	60448	60448	17475	12375	акушерство и гинекология, неврология, педиатрия, терапия, хирургия, сестринский уход	нет	нет
	Взрослая поликлиника	Взрослая поликлиника	Воловский район	10862	160						нет	Выборочный капитальный ремонт
	Детская поликлинка	Детская поликлиника	Воловский район	2064							нет	нет
2	ООВП с. Набережное	Отделение общей врачебной практики	с.Набережное, д.Воздвиженка, д.Литвиновка, д.Набережанские Выселки, д.Ольховатка	1030	20						нет	Выборочный капитальный ремонт
3	ООВП с. Гатище	Отделение общей врачебной практики	с.Гатище	413	20						нет	нет
4	Больше-Ивановский ФАП	Фельдшерско-акушерский пункт	с. Большая Ивановка, д. Багровка, д. Сапрон	470							нет	нет
5	Александровский ФАП	Фельдшерско-акушерский пункт	д. Александровка, д. Вторая Алексеевка, д. Натальевка	182							нет	нет
6	Старо-Панинский ФАП	Фельдшерско-акушерский пункт	д. Алексеевка, д. Новая Слободка	150							нет	нет

7	Захаровский ФАП	Фельдшерско-акушерский пункт	с. Захаровка, д. Большая Вершина	473							нет	создание блочно-модульного ФАПа
8	Васильевский ФАП	Фельдшерско-акушерский пункт	п. Зелёный Луг, с. Васильевка	529							нет	нет
9	Воловчинский ФАП	Фельдшерско-акушерский пункт	с.Воловчик, п.Кшень, п.Новый	496							нет	нет
10	Вышне – Большовский ФАП	Фельдшерско-акушерский пункт	с.Вышнее-Большое	667							нет	нет
11	Пикаловский ФАП	Фельдшерско-акушерский пункт	д.Пикалово	119							нет	нет
12	Замарайский ФАП	Фельдшерско-акушерский пункт	с.Замарайка, д.Воронцовка, п.Красный Луч	451							нет	нет
13	Турчановский ФАП	Фельдшерско-акушерский пункт	с.Турчаново, д.Петровское, д.Вислый Колодезь	99							нет	нет
14	Липовский ФАП	Фельдшерско-акушерский пункт	с.Липовец, д.Емильевка, д.Красный уголок, д.Малый Липовчик, д.Новопавловка	341							нет	нет
15	Ново – Павловский ФАП	Фельдшерско-акушерский пункт	д.Самарино, п.Северный, д.Новопавловка, д.Красный уголок	221							нет	нет
16	Ломигорский ФАП	Фельдшерско-акушерский пункт	с.Ломигоры, д.Калиновка, д.Маково, д.Мишино, д.Елизаветинка	422							нет	нет
17	Семеновский ФАП	Фельдшерско-акушерский пункт	д.Княжная, д.Грачёвка, д.Никольское, д.Семёновка	160							нет	нет
18	Нижне – Большовский ФАП	Фельдшерско-акушерский пункт	с.Нижнее-Большое	669							нет	нет
19	Ожогинский ФАП	Фельдшерско-акушерский пункт	д.Ивановка, д.Володаровка, д.Никольское, с.Ожога	564							нет	создание блочно-модульного ФАПа
20	Большовский ФАП	Фельдшерско-акушерский пункт	д.Большовка, д.Измалково, п.Ленина, д.Новосёлки	159							нет	нет
21	Спасский ФАП	Фельдшерско-акушерский пункт	с.Казаково, д.Новоалексеевка, д.Богданово, с.Спаское	453							нет	создание блочно-модульного ФАПа

22	Ефимовский ФАП	Фельдшерско-акушерский пункт	д.Ефимовка	100							нет	нет
23	Чесноченский ФАП	Фельдшерско-акушерский пункт	с.Нижнее Чесночное, п.Южный, п.Воловский-2	237							нет	создание блочно-модульного ФАПа
24	Димитровский ФАП	Фельдшерско-акушерский пункт	д. Куликовка, д. Верхнее Чесночное, д. Большовские Выселки, п. Южный, д. Сергеевка	217							нет	нет
25	Предтечевский ФАП	Фельдшерско-акушерский пункт	д. Предтечевка, д. Малая Горчаковка, п. Воловский-2, п. Воловский-1, д. Бацевка	113							нет	нет
26	Юрской ФАП	Фельдшерско-акушерский пункт	с. Юрское, д. Дробышево, д. Хитрово, д. Юрские Дворы	446							нет	нет
27	ДХ д. Воздвиженка	Домовое хозяйство	д. Воздвиженка	74							нет	нет
28	ДХ п. Кшень	Домовое хозяйство	п. Кшень	93							нет	нет

* Плановые объемы оказания медицинской помощи, утвержденные в рамках Территориальной программы государственных гарантий бесплатного оказания гражданам медицинской помощи на 2020 год.

рисунок 11

Территориальная организация медицинской помощи в Воловском округе в 2025г.



Медицинские организации и их структурные подразделения (МО), на базе которых оказывается первичная медико- санитарная помощь населению Воловского округа к 2025 году

Таблица 7

№ на карте	Наименование медицинской организации	Тип медицинской организации	Обслуживаемые населенные пункты	Численность обслуживаемого населения	Плановая (проектная) мощность (число посещений в смену)	Строительство нового объекта, либо изменение типа МО
	Взрослая поликлиника	Взрослая поликлиника	Воловский округ	10100	160	нет
	Детская поликлинка	Детская поликлиника	Воловский округ	2160		нет
2	ООВП с. Набережное	Отделение общей врачебной практики	с.Набережное, д.Воздвиженка, д.Литвиновка, д.Набережанские Выселки, д.Ольховатка	1030	20	нет
3	ООВП с. Гатище	Отделение общей врачебной практики	с.Гатище	413	20	нет
4	Больше-Ивановский ФАП	Фельдшерско-акушерский пункт	с. Большая Ивановка, д. Багровка, д. Сапрон	470		нет
5	Александровский ФАП	Фельдшерско-акушерский пункт	д. Александровка, д. Вторая Алексеевка, д. Натальевка	182		нет

6	Старо-Панинский ФАП	Фельдшерско-акушерский пункт	д. Алексеевка, д. Новая Слободка	150		нет
7	Захаровский ФАП	Фельдшерско-акушерский пункт	с. Захаровка, д. Большая Вершина	473		построен новый ФАП взамен не соответствующег о Сан ПиН
8	Васильевский ФАП	Фельдшерско-акушерский пункт	п. Зелёный Луг, с. Васильевка	529		нет
9	Воловчинский ФАП	Фельдшерско-акушерский пункт	с.Воловчик, п.Кшень, п.Новый	496		нет
10	Вышне – Большовский ФАП	Фельдшерско-акушерский пункт	с.Вышнее-Большое	667		нет
11	Пикаловский ФАП	Фельдшерско-акушерский пункт	д.Пикалово	119		нет
12	Замарайский ФАП	Фельдшерско-акушерский пункт	с.Замарайка, д.Воронцовка, п.Красный Луч	451		нет
13	Турчановский ФАП	Фельдшерско-акушерский пункт	с.Турчаново, д.Петровское, д.Вислый Колодезь	99		нет
14	Липовский ФАП	Фельдшерско-акушерский пункт	с.Липовец, д.Емильевка, д.Красный уголок, д.Малый Липовчик, д.Новопавловка	341		нет
15	Ново – Павловский ФАП	Фельдшерско-акушерский пункт	д.Самарино, п.Северный, д.Новопавловка, д.Красный уголок	221		нет

16	Ломигорский ФАП	Фельдшерско-акушерский пункт	с.Ломигоры, д.Калиновка, д.Маково, д.Мишино, д.Елизаветинка	422		нет
17	Семеновский ФАП	Фельдшерско-акушерский пункт	д.Княжная, д.Грачёвка, д.Никольское, д.Семёновка	160		нет
18	Нижне – Большовский ФАП	Фельдшерско-акушерский пункт	с.Нижнее-Большое	669		нет
19	Ожогинский ФАП	Фельдшерско-акушерский пункт	д.Ивановка, д.Володаровка, д.Никольское, с.Ожога	564		нет
20	Большовский ФАП	Фельдшерско-акушерский пункт	д.Большовка, д.Измалково, п.Ленина, д.Новосёлки	159		нет
21	Спасский ФАП	Фельдшерско-акушерский пункт	с.Казаково, д.Новоалексеевка, д.Богданово, с.Спаское	453		нет
22	Ефимовский ФАП	Фельдшерско-акушерский пункт	д.Ефимовка	100		нет

23	Чесноченский ФАП	Фельдшерско-акушерский пункт	с.Нижнее Чесночное, п.Южный, п.Воловский-2	237		построен новый (модульный) ФАП взамен не соответствующег о СанПиН

Рисунок 12

Территориальная организация медицинской помощи в Добровском районе Липецкой области в 2020 году

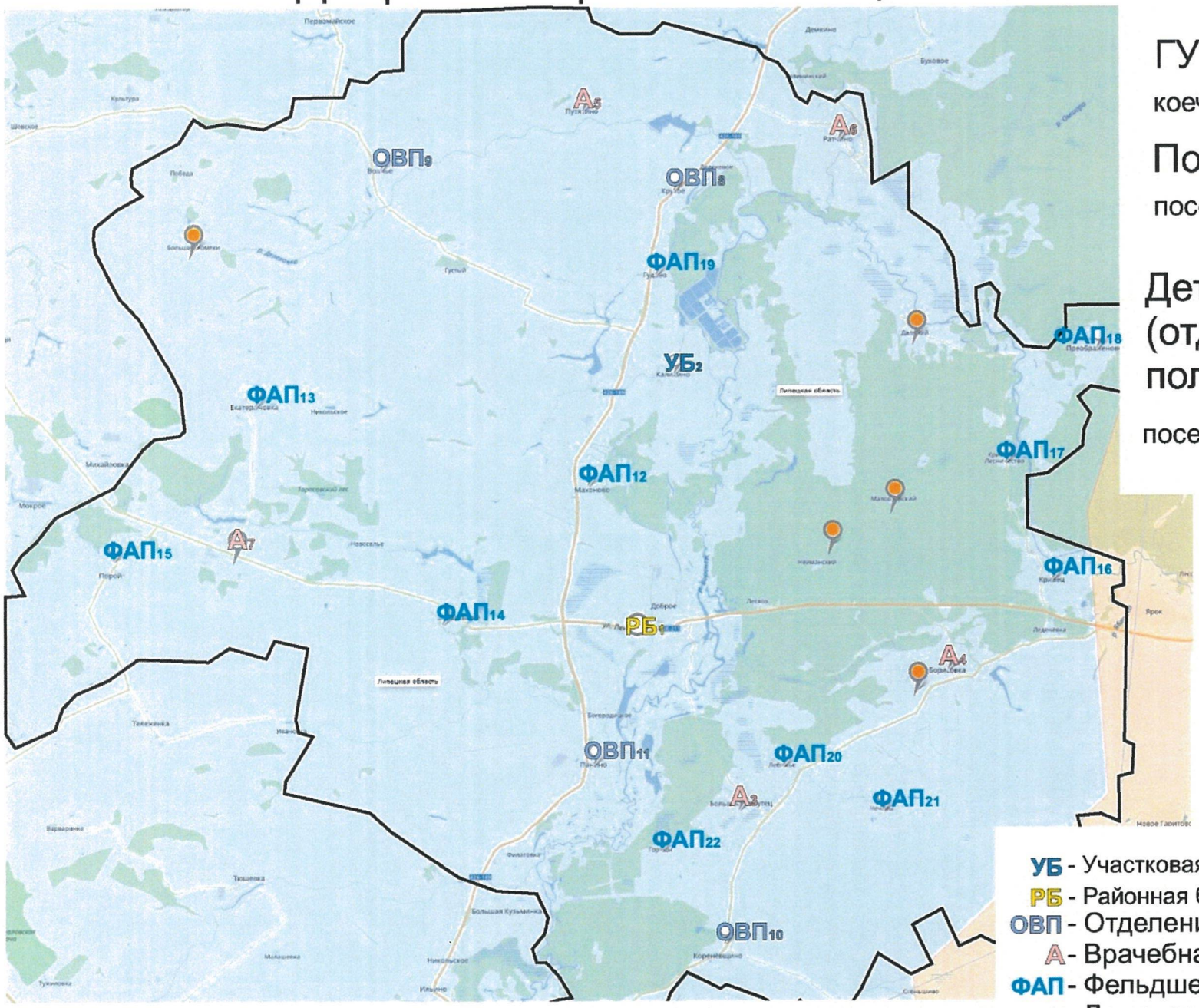

ГУЗ «Добровская РБ»

коечная мощность - 93

Поликлиника

посещений в смену - 510

Детская поликлиника (отделение детской поликлиники)

посещений в смену - 40

УБ - Участковая больница
РБ - Районная больница
ОВП - Отделение общеврачебной практики
А - Врачебная амбулатория
ФАП - Фельдшерско-акушерский пункт
● - Домовое хозяйство

Площадь района - 1 326 кв.км. Численность населения - 23585 чел.

Медицинские организации и их структурные подразделения (МО), на базе которых оказывается первичная медико-санитарная помощь населению Добровского района

(с указанием плановой проектной мощности и плановых объемов медицинской помощи, оказываемой в рамках территориальной программы государственных гарантий бесплатного оказания медицинской помощи)

Таблица 8

№ на карте	Наименование медицинской организации	Тип медицинской организации	Непосредственно обслуживаемые населенные пункты, закрепленные по участковому принципу	Численность населения, в обслуживаемых населенных пунктах, закрепленных по участковому принципу	Плановая (проектная) мощность (число посещений в смену)	Плановые объемы по ТПГ* (число посещений)		Плановые объемы по ТПГ* (круглосуточный стационар), койко-дней		Профиль коек по ТПГ* (перечислить)	Находится в арендованном помещении	Здание требует сноса реконструкции, капитального ремонта
						Всего	в том числе по ОМС	Всего	в том числе по ОМС			
1	Государственное учреждение здравоохранения "Добровская районная больница"	Районная больница	Добровский район	24632	525	214612	214612	28826	23726	акушерство и гинекология, кардиология, неврология, педиатрия, терапия, хирургия, сестринский уход	нет	новое строительство
	Взрослая поликлиника	Взрослая поликлиника	Добровский район	20335	185						нет	
	Детская поликлиника	Детская поликлиника	Добровский район	4297	40						нет	нет
2	Каликинская участковая больница	Участковая больница	с .Каликино, п. Гудбок, п. Густый	2908	20						нет	нет
3	Большехомутецкая амбулатория	Врачебная амбулатория	с. Большой Хомутец, с. Лебяжье, с. Чечеры	1774	20						нет	комплексный капитальный ремонт
4	Борисовская амбулатория	Врачебная амбулатория	с. Борисовка, с. Липовка, с. Кривец, с. Преображеновка, пос. Малоозерский, пос. Кривецкого лесничества, д. Леденёвка, д. Верещагино, дер. Кувязево	2582	30						нет	нет
5	Путятинская амбулатория	Врачебная амбулатория	с. Путятино	491	25						нет	новое строительство ФАП
6	Ратчинская амбулатория	Врачебная амбулатория	с. Ратчино	792	40						нет	создание модульного ФАПа
7	Трубетчинская амбулатория	Врачебная амбулатория	с. Трубетчино, с. Екатериновка, с. Замартынье, с. Порой с. Большие хомяки, д. Никольское, д. Новоселье	3999	90						нет	нет

8	ООВП Крутовское	Отделение общей врачебной практики	с. Крутое, с. Делеховое, с. Гудово	1125	10						нет	нет
9	ООВП Волченское	Отделение общей врачебной практики	с. Волчье, пос. Победа	765	10						нет	выборочный капитальный ремонт
10	ООВП Кореневщинское	Отделение общей врачебной практики	с. Кореневщино,с. Капитанщино, с. Горицы	1343	15						нет	нет
11	ООВП Панинское	Отделение общей врачебной практики	с. Панино,с. Богородицкое, с. Малый Хомутец, с. Филатовка	1732	15						нет	нет
12	Махоновский ФАП	Фельдшерско-акушерский пункт	с. Махоново	543							да	нет
13	Ектериновский ФАП	Фельдшерско-акушерский пункт	с. Екатериновка, д. Никольскос	396							нет	нет
14	Замартыновский ФАП	Фельдшерско-акушерский пункт	с. Замартынье	1081							да	нет
15	Поройский ФАП	Фельдшерско-акушерский пункт	с. Порой	439							да	нет
16	Кривецкий ФАП	Фельдшерско-акушерский пункт	с. Кривец	875							нет	нет
17	ФАП Кривецкого лесничества	Фельдшерско-акушерский пункт	пос. Кривецкого лесничества, пос. Дальний	123							да	нет
18	Преображеновский ФАП	Фельдшерско-акушерский пункт	с. Преображеновка	303							да	нет
19	Гудовский ФАП	Фельдшерско-акушерский пункт	с. Гудово	402							нет	нет
20	Лебяженский ФАП	Фельдшерско-акушерский пункт	с. Лебяжье	329							да	создание модульного ФАПа
21	Чечерский ФАП	Фельдшерско-акушерский пункт	с. Чечеры	298							да	создание модульного ФАПа
22	Горицкий ФАП	Фельдшерско-акушерский пункт	с. Горицы	347							да	нет
23	Д/Х п. Заводской	Домовое хозяйство	п.Заводской	39							нет	
24	Д/Х п. Малоозерский	Домовое хозяйство	п. Малоозерский	22							нет	
25	Д/Х с. Большие Хомяки	Домовое хозяйство	с. Большие Хомяки	52							нет	
26	Д/Х с. Липовка	Домовое хозяйство	с. Липовка	279							нет	
27	Д/Х п. Дальний	Домовое хозяйство	п. Дальний	30							нет	

* Плановые объемы оказания медицинской помощи, утвержденные в рамках Территориальной программы государственных гарантий бесплатного оказания гражданам медицинской помощи на 2020 год.

Рисунок 13

Территориальная организация медицинской помощи в Добровском округе Липецкой области в 2025 году

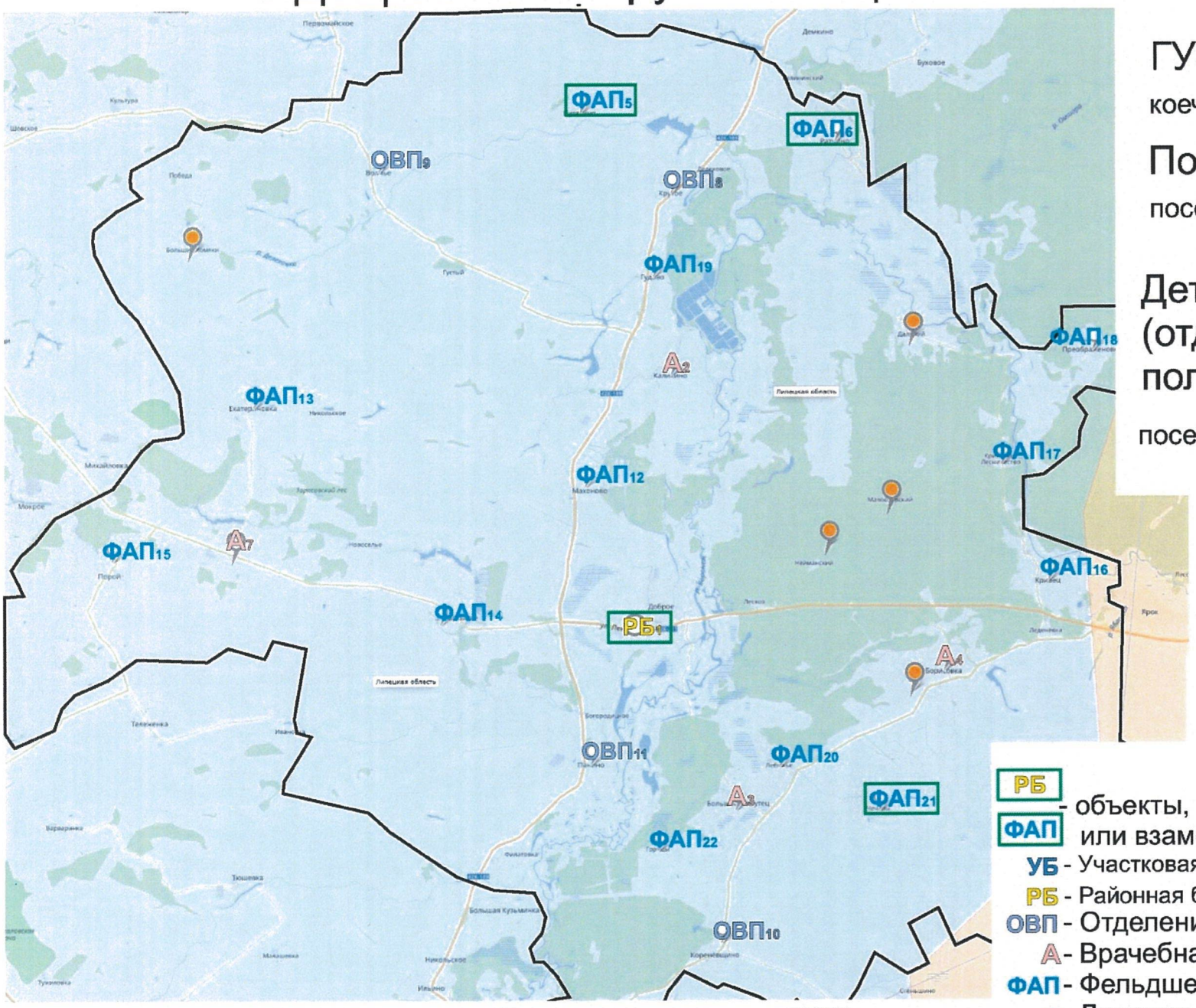

ГУЗ «Добровская РБ»

коечная мощность - 93

Поликлиника

посещений в смену - 510

Детская поликлиника (отделение детской поликлиники)

посещений в смену - 40

РБ - объекты, строящиеся заново
ФАП или взамен существующих
УБ - Участковая больница
РБ - Районная больница
ОВП - Отделение общеврачебной практики
А - Врачебная амбулатория
ФАП - Фельдшерско-акушерский пункт
● - Домовое хозяйство

Площадь района - 1 326 кв.км. Численность населения - 23350 чел.

Медицинские организации и их структурные подразделения (МО), на базе которых оказывается первичная медико-санитарная помощь населению Добровского округа к 2025 году

Таблица 9

№ на карте	Наименование медицинской организации	Тип медицинской организации	Непосредственно обслуживаемые населенные пункты, закрепленные по участковому принципу	Численность населения, в обслуживаемых населенных пунктах, закрепленных по участковому принципу	Плановая (проектная) мощность (число посещений в смену)	Здание требует сноса реконструкции, капитального ремонта
1	Государственное учреждение здравоохранения "Добровская районная больница"	Районная больница	Добровский округ	23350	250	новый стационарно-поликлинический корпус взамен аварийного
	Взрослая поликлиника	Взрослая поликлиника	Добровский округ	19183	185	
	Детская поликлинка	Детская поликлинка	Добровский округ	4167	40	нет
2	Каликинская врачебная амбулатория	Врачебная амбулатория	с .Каликино, п. Гудбок, п. Густый	2908	20	нет
3	Большехомутецкая амбулатория	Врачебная амбулатория	с. Большой Хомутец, с. Лебяжье, с. Чечеры	1774	20	нет
4	Борисовская амбулатория	Врачебная амбулатория	с. Борисовка, с. Липовка, с. Кривец, с. Преображеновка, пос. Малоозерский, пос. Кривецкого лесничества, д. Леденёвка, д. Верещагино, дер. Кувязево	2582	30	нет

5	Путятинский фельдшерско-акушерский пункт	Фельдшерско-акушерский пункт	с. Путятино	491		построен новый модульный ФАП взамен врачебной амбулатории в соответствии с нормативами обслуживаемого населения
6	Ратчинский фельдшерско-акушерский пункт	Фельдшерско-акушерский пункт	с. Ратчино	792		построен новый модульный ФАП взамен врачебной амбулатории в соответствии с нормативами обслуживаемого населения
7	Трубетчинская амбулатория	Врачебная амбулатория	с. Трубетчино, с. Екатериновка, с. Замартынье, с. Порой с. Большие хомяки, д. Никольское, д. Новоселье	3999	90	нет
8	ООВП Крутовское	Отделение общей врачебной практики	с. Крутое, с. Делеховое, с. Гудово	1125	10	нет
9	ООВП Волченское	Отделение общей врачебной практики	с. Волчье, пос. Победа	765	10	нет
10	ООВП Кореневщинское	Отделение общей врачебной практики	с. Кореневщино,с. Капитанщино, с. Горицы	1343	15	нет
11	ООВП Панинское	Отделение общей врачебной практики	с. Панино,с. Богородицкое, с. Малый Хомутец, с. Филатовка	1732	15	нет

12	Махоновский ФАП	Фельдшерско-акушерский пункт	с. Махоново	543		нет
13	Ектериновский ФАП	Фельдшерско-акушерский пункт	с. Екатериновка, д. Никольское	396		нет
14	Замартыновский ФАП	Фельдшерско-акушерский пункт	с. Замартынье	1081		нет
15	Поройский ФАП	Фельдшерско-акушерский пункт	с. Порой	439		нет
16	Кривецкий ФАП	Фельдшерско-акушерский пункт	с. Кривец	875		нет
17	ФАП Кривецкого лесничества	Фельдшерско-акушерский пункт	пос. Кривецкого лесничества, пос. Дальний	123		нет
18	Преображеновский ФАП	Фельдшерско-акушерский пункт	с. Преображеновка	303		нет
19	Гудовский ФАП	Фельдшерско-акушерский пункт	с. Гудово	402		нет
20	Лебяженский ФАП	Фельдшерско-акушерский пункт	с. Лебяжье	329		нет
21	Чечерский ФАП	Фельдшерско-акушерский пункт	с. Чечеры	298		построен новый модульный ФАП взамен не соответствующего СанПиН
22	Горицкий ФАП	Фельдшерско-акушерский пункт	с. Горицы	347		нет
23	Д/Х п. Заводской	Домовое хозяйство	п.Заводской	39		
24	Д/Х п. Малоозерский	Домовое хозяйство	п. Малоозерский	22		
25	Д/Х с. Большие Хомяки	Домовое хозяйство	с. Большие Хомяки	52		
26	Д/Х с. Липовка	Домовое хозяйство	с. Липовка	279		
27	Д/Х п. Дальний	Домовое хозяйство	п. Дальний	30		

* Плановые объемы оказания медицинской помощи, утвержденные в рамках Территориальной программы государственных гарантий бесплатного оказания гражданам медицинской помощи на 2019 год.

Территориальная организация медицинской помощи в Долгоруковском районе Липецкой области в 2020 году

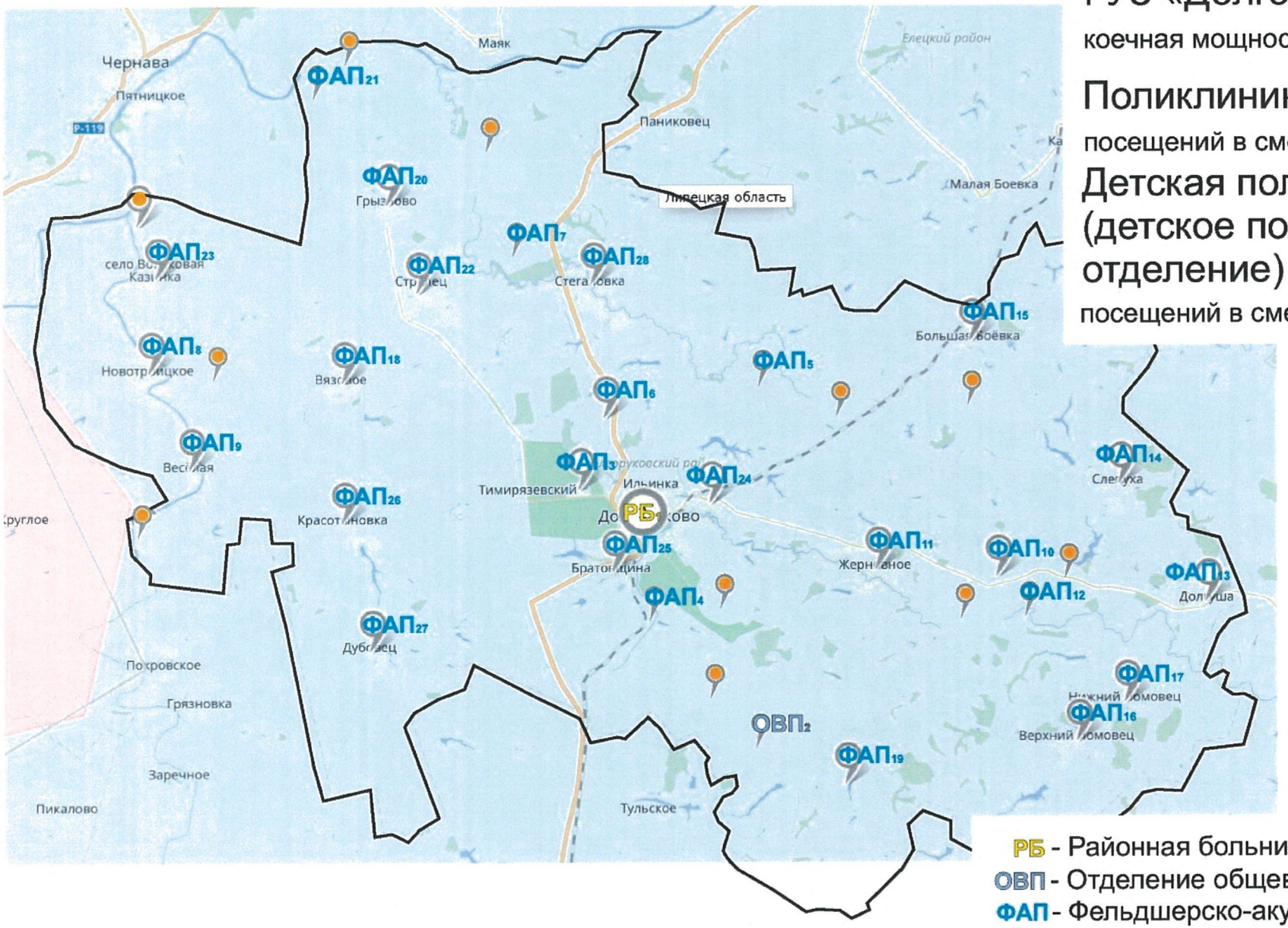

ГУЗ «Долгоруковская РБ»

коечная мощность - 99

Поликлиника

посещений в смену - 250

Детская поликлиника (детское поликлиническое отделение)

посещений в смену - 40

РБ - Районная больница
ОВП - Отделение общеврачебной практики
ФАП - Фельдшерско-акушерский пункт
● - Домовое хозяйство

Площадь района - 1 013 кв.км. Численность населения - 16740 чел.

Медицинские организации и их структурные подразделения (МО), на базе которых оказывается первичная медико-санитарная помощь населению Долгоруковского района

(с указанием плановой проектной мощности и плановых объемов медицинской помощи, оказываемой в рамках территориальной программы государственных гарантий бесплатного оказания медицинской помощи)

Таблица 10

№ на карте	Наименование медицинской организации	Тип медицинской организации	Непосредственно обслуживаемые населенные пункты, закрепленные по участковому принципу	Численность населения, в обслуживаемых населенных пунктах, закрепленных по участковому принципу	Плановая (проектная) мощность (число посещений в смену)	Плановые объемы по ТПГГ* (число посещений)		Плановые объемы по ТПГГ* (круглосуточный стационар), койко-дней		Профиль коек по ТПГГ* (перечислить)	Находится в арендованном помещении	Здание требует сноса реконструкции, капитального ремонта
						Всего	в том числе по ОМС	Всего	в том числе по ОМС			
1	Государственное учреждение здравоохранения "Долгоруковская районная больница"	Районная больница	Долгоруковский район	17385	300	173389	173389	28598	23498	акушерско-гинекологические, инфекционные, неврологические, педиатрические, терапевтические, хирургические, сестринский уход	нет	нет
	Взрослая поликлиника	Взрослая поликлиника	Долгоруковский район	14421	250						нет	выборочный капремонт
	Детская поликлиника	Детская поликлиника	Долгоруковский район	2964							нет	

2	ООВП	Отделение общей врачебной практики	с.Меньшой Колодезь, д. 2-я Ивановка, д. Новинка, 1-я Сергеевка, д. 1-я Дмитриевка, пос.Михайловский, пос.Суры, д. 2-я Изубриевка д. Большой Колодезь, д. Елизаветовка, пос. Красный Луч, д.1-я Изубриевка, д. Жемчужникова, с.Верхний Ломовец, с. Нижний Ломовец, д.Сновская	1646	50						нет	нет
3	ФАП пос. Тимирязева	Фельдшерско-акушерский пункт	п. Тимирязевский, д. Надеждино	415							нет	создание модульного ФАП
4	ФАП пос. Полевой	Фельдшерско-акушерский пункт	пос. Полевой	161							нет	нет
5	ФАП д. Пашинино	Фельдшерско-акушерский пункт	д. Пашинино, д. Кочетовка, д. Колединовка, хутор Новопетровский	59							нет	нет
6	Красненский ФАП	Фельдшерско-акушерский пункт	с. Красное	119							нет	нет
7	Свишенский ФАП	Фельдшерско-акушерский пункт	с. Свишни, д. Ильинка, д. Липовка, д. Нестеровка, д. Троицкое, д. Агарково	1022							нет	нет
8	Новотроицкий ФАП	Фельдшерско-акушерский пункт	с. Новотроицкое	156							нет	нет
9	Веселовский ФАП	Фельдшерско-акушерский пункт	д. Веселая, д. Белый Конь, д. Николаевка, д. Раскидаловка	349							нет	создание модульного ФАП
10	Теплинский ФАП	Фельдшерско-акушерский пункт	д.Тепленькая-1, д. 2-я Сергиевка	98							нет	нет
11	Жерновский ФАП	Фельдшерско-акушерский пункт	с. Жерновное, д. Царевка, д. Исаевка, д. Вороновка, д. Бурелом, д. Озерки, д. Гриневка	565							нет	нет
12	Карташовский ФАП	Фельдшерско-акушерский пункт	д.Карташовка, д. Александровка	147							нет	нет
13	Долгушинский ФАП	Фельдшерско-акушерский пункт	с. Долгуша	184							нет	нет
14	Слепухинский ФАП	Фельдшерско-акушерский пункт	с.Слепуха, д. 2-я Тепленькая	277							нет	нет

15	Больше-Боевский ФАП	Фельдшерско-акушерский пункт	с.Большая Боевка, д. Михайловка, д. Марьино, д. Зыбинка, д. Жемчужникова, ст. Плоты, д. Сидоровка, д.Сухаривка	617							нет	создание модульного ФАП
16	Верхне-Ломовецкий ФАП	Фельдшерско-акушерский пункт	с. Верхний Ломовец, д.Сновская	644							нет	нет
17	Нижне-Ломовецкий ФАП	Фельдшерско-акушерский пункт	с.Нижний Ломовец	156							нет	нет
18	Вязовицкий ФАП	Фельдшерско-акушерский пункт	с. Вязовое, д. Сухой Ольшанец	372							нет	нет
19	Больше-Колодезский ФАП	Фельдшерско-акушерский пункт	д. Большой Колодезь, д. Елизаветовка, пос. Красный Луч, д.1-я Изубриевка, д. Жемчужникова	318							нет	нет
20	Грызловский ФАП	Фельдшерско-акушерский пункт	с.Грызлово, д. Котово, д. Хитрово, д. Рог	482							нет	нет
21	Набережанский ФАП	Фельдшерско-акушерский пункт	д. Набережная -2, д. Выголка, д. Ермолово,д. Маховщина	84							нет	нет
22	Стрелецкий ФАП	Фельдшерско-акушерский пункт	с. Стрелец	341							нет	нет
23	Войсково-Казинский ФАП	Фельдшерско-акушерский пункт	с. Войсковая Казинка, д. Русская Казинка, д. Лобовка, д. Знаменка, д.Лутовка	428							нет	нет
24	Екатериновский ФАП	Фельдшерско-акушерский пункт	д. Екатериновка, д. Молодовка	757							нет	нет
25	Братовщинский ФАП	Фельдшерско-акушерский пункт	с. Братовщина, д. Харламовка	1245							нет	создание модульного ФАП
26	Красотыновский ФАП	Фельдшерско-акушерский пункт	д.Красотыновка, д. Богатые Плоты, д. Красная, д. Ольшанка, хутор Бакеевский	296							нет	нет
27	Дубовецкий ФАП	Фельдшерско-акушерский пункт	с. Дубовец, д. Гущин Колодезь, пос. Дубовецкий	484							нет	нет
28	Стегаловский ФАП	Фельдшерско-акушерский пункт	с. Стегаловка, пос. Красное Утро, д. Грибоедово, д. Петровка, д. Орановка	1155							нет	нет
29	Д/Х д.Михайловка	Домовое хозяйство	д.Михайловка	49								
30	Д/Х д. Николаевка	Домовое хозяйство	д. Николаевка	30								
31	Д/Х д. Лобовка	Домовое хозяйство	д. Лобовка	40								
32	Д/Х д. Котово	Домовое хозяйство	д. Котово	26								
33	Д/Х д. Александровка	Домовое хозяйство	д. Александровка	39								

34	Д/Х д.Исаевка	Домовое хозяйство	д.Исаевка	34								
35	Д/Х д. Новинка	Домовое хозяйство	д. Новинка	48								
36	Д/Х д. Ермолово	Домовое хозяйство	д. Ермолово	26								
37	Д/Х д. Пашинино	Домовое хозяйство	д. Пашинино	24								
38	Д/Х п. Полевой	Домовое хозяйство	п. Полевой	161								
39	Д/Х с.Новотроицкое	Домовое хозяйство	с.Новотроицкое	156								

* Плановые объемы оказания медицинской помощи, утвержденные в рамках Территориальной программы государственных гарантий бесплатного оказания гражданам медицинской помощи на 2020 год.

Территориальная организация медицинской помощи в Долгоруковском районе Липецкой области в 2025 году

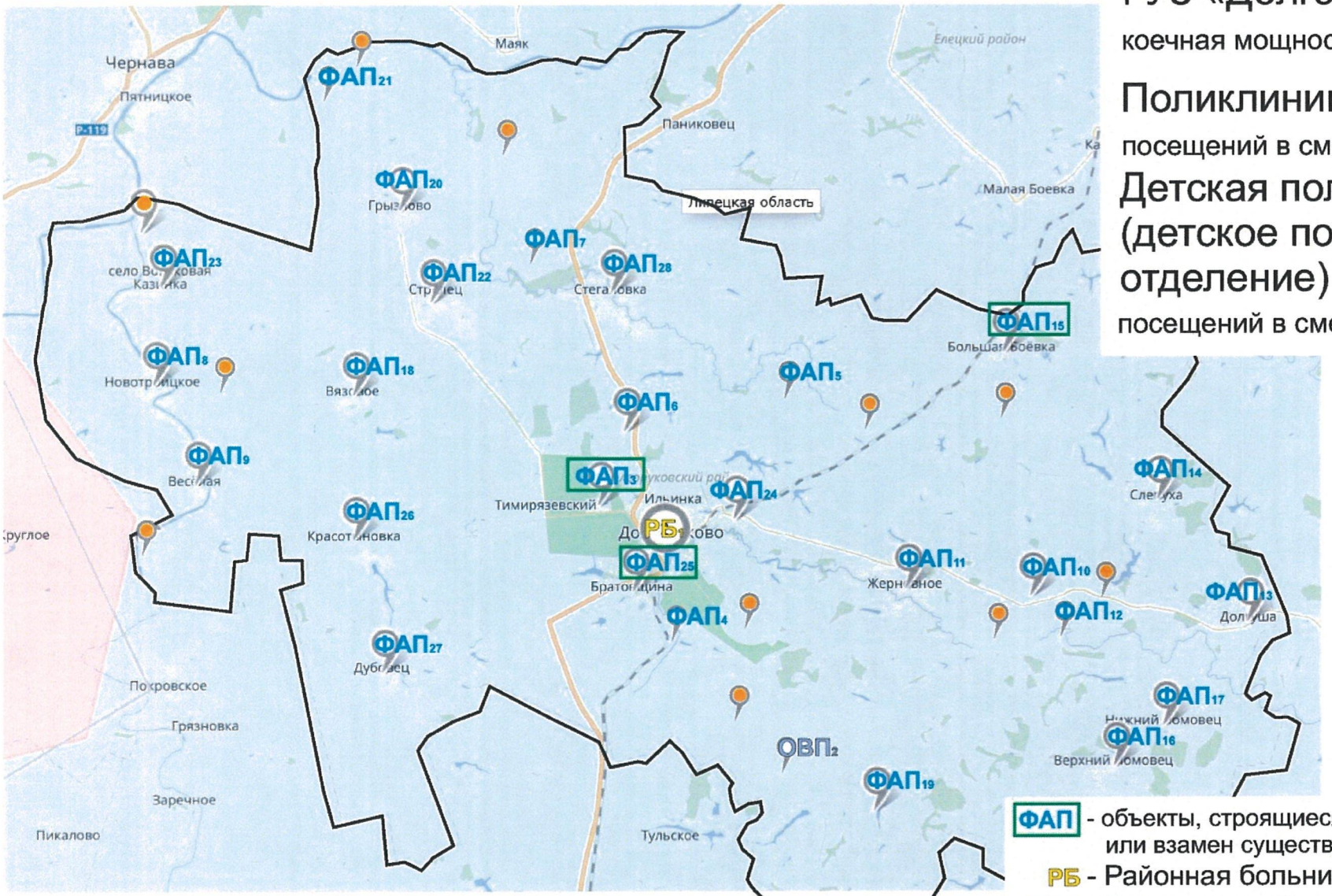

ГУЗ «Долгоруковская РБ»

коечная мощность - 99

Поликлиника

посещений в смену - 250

Детская поликлиника (детское поликлиническое отделение)

посещений в смену - 40

ФАП - объекты, строящиеся заново или взамен существующих

РБ - Районная больница

ОВП - Отделение общеврачебной практики

ФАП - Фельдшерско-акушерский пункт

● - Домовое хозяйство

Площадь района - 1 013 кв.км. Численность населения - 16574 чел.

Медицинские организации и их структурные подразделения (МО), на базе которых оказывается первичная медико-санитарная помощь населению Долгоруковского района к 2025 году

Таблица 11

№ на карте	Наименование медицинской организации	Тип медицинской организации	Обслуживаемые населенные пункты	Численность обслуживаемого населения	мощность (посещений в смену)	Здание требует сноса реконструкции, капитального ремонта
1	Государственное учреждение здравоохранения "Долгоруковская районная больница"	Районная больница	Долгоруковский район	16574	300	нет
	Взрослая поликлиника	Взрослая поликлиника	Долгоруковский район	13630	250	
	Детская поликлинка	Детская поликлинка	Долгоруковский район	2944		нет

2	ООВП	Отделение общей врачебной практики	с.Меньшой Колодезь, д. 2-я Ивановка, д. Новинка, 1-я Сергеевка, д. 1-я Дмитриевка, пос.Михайловский, пос.Суры, д. 2-я Изубриевка д. Большой Колодезь, д. Елизаветовка, пос. Красный Луч, д.1-я Изубриевка, д. Жемчужникова, с.Верхний Ломовец, с. Нижний Ломовец, д.Сновская	1646	50	нет
3	ФАП пос. Тимирязева	Фельдшерско-акушерский пункт	п. Тимирязевский, д. Надеждино	415		построен новый модульный ФАП взамен не соответствующего СанПиН
4	ФАП пос. Полевой	Фельдшерско-акушерский пункт	пос. Полевой	161		нет
5	ФАП д. Пашинино	Фельдшерско-акушерский пункт	д. Пашинино, д. Кочетовка, д. Колединовка, хутор Новопетровский	59		нет
6	Красненский ФАП	Фельдшерско-акушерский пункт	с. Красное	119		нет
7	Свишенский ФАП	Фельдшерско-акушерский пункт	с. Свишни, д. Ильинка, д. Липовка, д. Нестеровка, д. Троицкое, д. Агарково	1022		нет

8	Новотроицкий ФАП	Фельдшерско-акушерский пункт	с. Новотроицкое	156		нет
9	Веселовский ФАП	Фельдшерско-акушерский пункт	д. Веселая, д. Белый Конь, д. Николаевка, д. Раскидаловка	349		нет
10	Теплинский ФАП	Фельдшерско-акушерский пункт	д.Тепленькая-1, д. 2-я Сергиевка	98		нет
11	Жерновский ФАП	Фельдшерско-акушерский пункт	с. Жерновное, д. Царевка, д. Исаевка, д. Вороновка, д. Бурелом, д. Озерки, д. Гриневка	565		нет
12	Карташовский ФАП	Фельдшерско-акушерский пункт	д.Карташовка, д. Александровка	147		нет
13	Долгушинский ФАП	Фельдшерско-акушерский пункт	с. Долгуша	184		нет
14	Слепухинский ФАП	Фельдшерско-акушерский пункт	с.Слепуха, д. 2-я Тепленькая	277		нет
15	Больше-Боевский ФАП	Фельдшерско-акушерский пункт	с.Большая Боевка, д. Михайловка, д. Марьино, д. Зыбинка, д. Жемчужникова, ст. Плоты, д. Сидоровка, д.Сухаривка	617		построен новый модульный ФАП взамен не соответствующего СанПиН
16	Верхне-Ломовецкий ФАП	Фельдшерско-акушерский пункт	с. Верхний Ломовец, д.Сновская	644		нет
17	Нижне-Ломовецкий ФАП	Фельдшерско-акушерский пункт	с.Нижний Ломовец	156		нет
18	Вязовицкий ФАП	Фельдшерско-акушерский пункт	с. Вязовое, д. Сухой Ольшанец	372		нет

19	Больше-Колодезский ФАП	Фельдшерско-акушерский пункт	д. Большой Колодезь, д. Елизаветовка, пос. Красный Луч, д.1-я Изубриевка, д. Жемчужникова	318		нет
20	Грызловский ФАП	Фельдшерско-акушерский пункт	с.Грызлово, д. Котово, д. Хитрово, д. Рог	482		нет
21	Набережанский ФАП	Фельдшерско-акушерский пункт	д. Набережная -2, д. Выголка, д. Ермолово,д. Маховщина	84		нет
22	Стрелецкий ФАП	Фельдшерско-акушерский пункт	с. Стрелец	341		нет
23	Войсково-Казинский ФАП	Фельдшерско-акушерский пункт	с. Войсковая Казинка, д. Русская Казинка, д. Лобовка, д. Знаменка, д.Лутовка	428		нет
24	Екатериновский ФАП	Фельдшерско-акушерский пункт	д. Екатериновка, д. Молодовка	757		нет
25	Братовщинский ФАП	Фельдшерско-акушерский пункт	с. Братовщина, д. Харламовка	1245		построен новый модульный ФАП взамен не соответствующего СанПиН
26	Красотыновский ФАП	Фельдшерско-акушерский пункт	д.Красотыновка, д. Богатые Плоты, д. Красная, д. Ольшанка, хутор Бакеевский	296		нет
27	Дубовецкий ФАП	Фельдшерско-акушерский пункт	с. Дубовец, д. Гущин Колодезь, пос. Дубовецкий	484		нет

28	Стегаловский ФАП	Фельдшерско-акушерский пункт	с. Стегаловка, пос. Красное Утро, д. Грибоедово, д. Петровка, д. Орановка	1155		нет
29	Д/Х д.Михайловка	Домовое хозяйство	д.Михайловка	49		
30	Д/Х д. Николаевка	Домовое хозяйство	д. Николаевка	30		
31	Д/Х д. Лобовка	Домовое хозяйство	д. Лобовка	40		
32	Д/Х д. Котово	Домовое хозяйство	д. Котово	26		
33	Д/Х д. Александровка	Домовое хозяйство	д. Александровка	39		
34	Д/Х д.Исаевка	Домовое хозяйство	д.Исаевка	34		
35	Д/Х д. Новинка	Домовое хозяйство	д. Новинка	48		
36	Д/Х д. Ермолово	Домовое хозяйство	д. Ермолово	26		

37	Д/Х д. Пашинино	Домовое хозяйство	д. Пашинино	24		
38	Д/Х п. Полевой	Домовое хозяйство	п. Полевой	161		
39	Д/Х с.Новотроицкое	Домовое хозяйство	с.Новотроицкое	156		

* Плановые объемы оказания медицинской помощи, утвержденные в рамках Территориальной программы государственных гарантий бесплатного оказания гражданам медицинской помощи на 2019 год.

Территориальная организация медицинской помощи в Елецком районе Липецкой области в 2020 году

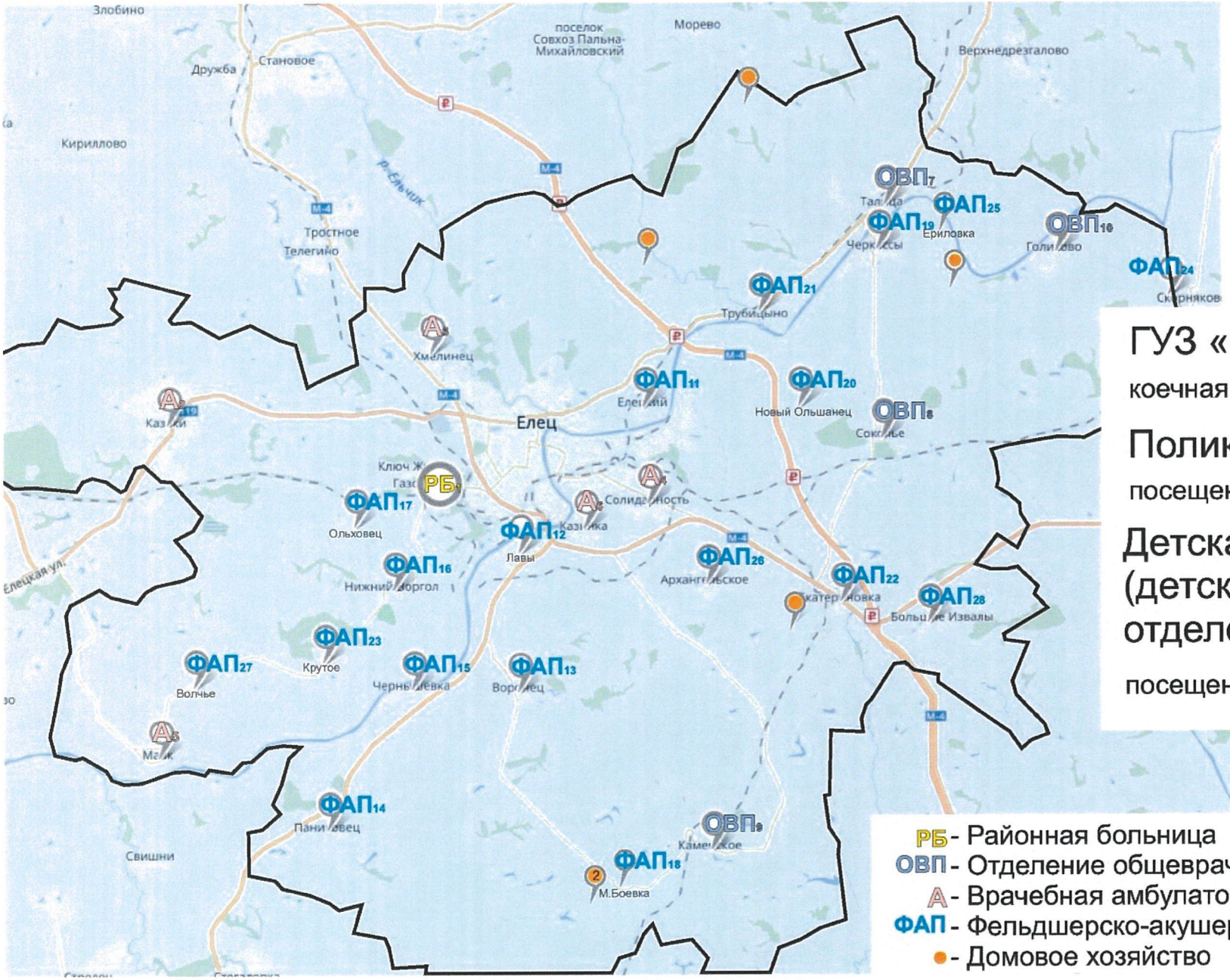

ГУЗ «Елецкая РБ»

коечная мощность - 128

Поликлиника

посещений в смену - 600

Детская поликлиника (детское поликлиническое отделение)

посещений в смену - 68

РБ - Районная больница
ОВП - Отделение общеврачебной практики
А - Врачебная амбулатория
ФАП - Фельдшерско-акушерский пункт
● - Домовое хозяйство

Площадь района - 1 171 кв.км. Численность населения - 28644 чел.

Медицинские организации и их структурные подразделения (МО), на базе которых оказывается первичная медико-санитарная помощь населению Елецкого района

(с указанием плановой проектной мощности и плановых объемов медицинской помощи, оказываемой в рамках территориальной программы государственных гарантий бесплатного оказания медицинской помощи)

Таблица 12

№ на карте	Наименование медицинской организации	Тип медицинской организации	Непосредственно обслуживаемые населенные пункты, закрепленные по участковому принципу	Численность населения, в обслуживаемых населенных пунктах, закрепленных по участковому принципу	Плановая (проектная) мощность (число посещений в смену)	Плановые объемы по ТПГГ* (число посещений)		Плановые объемы по ТПГГ* (круглосуточный стационар), койко-дней		Профиль коек по ТПГГ* (перечислить)	Находится в арендованном помещении	Здание требует сноса реконструкции, капитального ремонта
						Всего	в том числе по ОМС	Всего	в том числе по ОМС			
1	Гоосударственное учреждение здравоохранения "Елецкая районная больница"	Районная больница	Елецкий район	25641	600	226653	226653	38176	33076	акушерство и гинекология, неврология, терапия, травматология и ортопедия, хирургия, сестринский уход	нет	нет
	Взрослая поликлиника	Взрослая поликлиника	Елецкий район	20975	300						нет	нет
	Детская поликлинка	Детская поликлинка	Елецкий район	4666							нет	нет
2	Казацкая амбулатория	Врачебная амбулатория	с.Казаки, д.Березовка	3166	50						нет	нет
3	Хмелинецкая амбулатория	Врачебная амбулатория	с.Хмелинец, с.Пищулино, ст.Телегино, п.Капани, с.Красный Октябрь, с.Рогатово, с.Сазыкино, д.Белевец, с.Н-Ольшанец, д.Сахаровка	2041	50						нет	комплексный капитальный ремонт
4	Амбулатория пос. Солидарность	Врачебная амбулатория	п.Солидарность, д.Аленка, д.Комбаровка, д.Голубевка, д.Николаевка, 442 км, с.Архангельское,д.Буевка, д.Кожуховка, д.Ивлевка,434 км	2840	50						нет	нет
5	Амбулатория пос. Маяк	Врачебная амбулатория	п.Маяк, с.Волчье, с.Крутое, д.Долгое, д.Урывки, д.Глушица, с.Марчуки, д.Хмелевое, д.Слободка, д.Рябинки, д.Свидеровка	1339	25						нет	комплексный капитальный ремонт
6	Казинская амбулатория	Врачебная амбулатория	д.Казинка, с.Лавы	3089	25						нет	комплексный капитальный ремонт
7	ООВП с. Талица	Отделение общей врачебной практики	с.Талица, с. Черкассы, д.Ивановка, д.Колосовка, д.Поповка, д.Алексеевка, д.Б.Суворока	2914	25						нет	нет

8	ООВП п. Соколье	Отделение общей врачебной практики	п.Соколье. д.Чибиссовка, д.Лукошкино, д.М.Суворока, д.Черкасские дворики	1368	25						нет	нет
9	ООВП с. Каменское	Отделение общей врачебной практики	с.Каменское, д.Ивановка, д.Красный Октябрь, д.Хитрово, д.Барановка, д.Танеевка, д.Сосенка, д.Успенка	1519	25						нет	нет
10	ООВП с.Голиково	Отделение общей врачебной практики	с.Голиково, с.Задонье, п.Задоньевский, с.Ериловка	890	25						нет	нет
11	Елецкий ФАП	Фельдшерско-акушерский пункт	п.Елецкий	697							да	нет
12	Лавский ФАП	Отделение общей врачебной практики	с.Лавы	1576							нет	нет
13	Воронецкий ФАП	Отделение общей врачебной практики	с.Воронец, д.Быковка	1166							нет	новое строительство
14	Паниковский ФАП	Фельдшерско-акушерский пункт	с.Паниковец	280							нет	нет
15	Чернышевский ФАП	Фельдшерско-акушерский пункт	д.Чернышовка, д.Б.Александровка, д.Шаталовка, д.Приречье	339							нет	нет
16	Нижне-Воргольский (Н. Воргольский) ФАП	Фельдшерско-акушерский пункт	с.Н.Воргол, д.Дмитриевка	743							нет	нет
17	Ольховский ФАП	Фельдшерско-акушерский пункт	с.Ольховец, д.Дерновка	641							нет	создание модульного ФАП
18	Мало-Боевский (М. Боевский) ФАП	Фельдшерско-акушерский пункт	с.М.Боевка, д.П.Круги, д.Сосенка, д.Успенка, д.Ильинка, д.Рудневка, д.Рябинки	707							да	нет
19	Черкасский ФАП	Фельдшерско-акушерский пункт	с.Черкассы	975							нет	нет
20	Ново-Ольшанский ФАП	Фельдшерско-акушерский пункт	д.Сахаровка, с.Н.Ольшанец	136							нет	нет
21	Трубицинский ФАП	Фельдшерско-акушерский пункт	д.Трубицино, д..Касимовка, д.Ламская, с. Аграмач-Пальна	440							нет	нет
22	Екатериновский ФАП	Фельдшерско-акушерский пункт	д.Екатериновка	426							нет	создание модульного ФАП
23	Крутянский ФАП	Фельдшерско-акушерский пункт	д.Рябинки, с.Крутое, д.Свидеровка	221							нет	нет
24	Задоньевский ФАП	Фельдшерско-акушерский пункт	п.Задоньевский , с.Задонье	141							нет	нет
25	Ериловский ФАП	Фельдшерско-акушерский пункт	с.Ериловка	320							нет	нет
26	Архангельский ФАП	Фельдшерско-акушерский пункт	д.Кожуховка, с.Архангельское, д.Буевка, 434км	347							нет	создание модульного ФАП

27	Волчанский ФАП	Фельдшерско-акушерский пункт	с.Долгое, с.Волчье, д.Слободка	269							нет	создание модульного ФАП
28	Больше-Извальский (Б.Извальский) ФАП	Фельдшерско-акушерский пункт	с.Б.Извалы, д. М.Извалы	642							да	создание модульного ФАП
29	Д/Х д. Кожуховка	Домовое хозяйство	д. Кожуховка	30							нет	
30	Д/Х д. Сосенка	Домовое хозяйство	д. Сосенка	35							нет	
31	Д/Х д. Большая Суворовка	Домовое хозяйство	д. Большая Суворовка	45							нет	
32	Д/Х д. Ивановка (Колосовский с/с)	Домовое хозяйство	д. Ивановка (Колосовский с/с)	86							нет	
33	Д/Х с. Аргамач-Пальна	Домовое хозяйство	с. Аргамач-Пальна	144							нет	
34	Д/Хд. Рябинки	Домовое хозяйство	д. Рябинки	4							нет	

* Плановые объемы оказания медицинской помощи, утвержденные в рамках Территориальной программы государственных гарантий бесплатного оказания гражданам медицинской помощи на 2020 год.

Рисунок 17

Территориальная организация медицинской помощи в Елецком районе Липецкой области в 2025 году

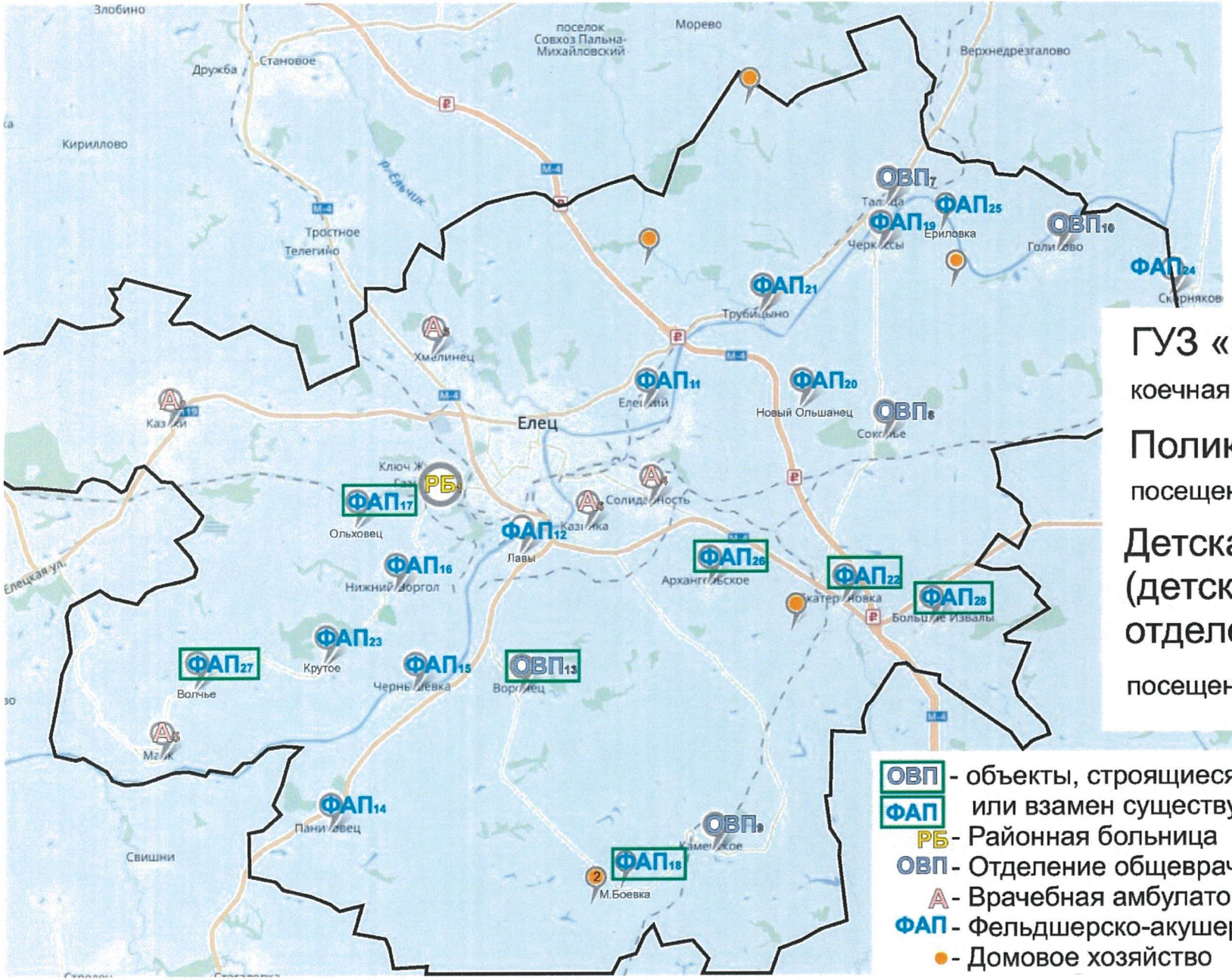

ГУЗ «Елецкая РБ»

коечная мощность - 128

Поликлиника

посещений в смену - 600

Детская поликлиника (детское поликлиническое отделение)

посещений в смену - 68

ОВП - объекты, строящиеся заново
ФАП или взамен существующих
РБ - Районная больница
ОВП - Отделение общеврачебной практики
А - Врачебная амбулатория
ФАП - Фельдшерско-акушерский пункт
● - Домовое хозяйство

Площадь района - 1 171 кв.км. Численность населения - 28359 чел.

Медицинские организации и их структурные подразделения (МО), на базе которых оказывается первичная медико-санитарная помощь населению Елецкого района к 2025 году

Таблица 13

№ на карте	Наименование медицинской организации	Тип медицинской организации	Обслуживаемые населенные пункты	Численность обслуживаемого населения	Плановая (проектная) мощность (число посещений в смену)	Строительство нового объекта, либо изменение типа МО
1	Государственное учреждение здравоохранения "Елецкая районная больница"	Районная больница	Елецкий район	28359	600	нет
	Взрослая поликлиника	Взрослая поликлиника	Елецкий район	23158	300	нет
	Детская поликлинка	Детская поликлинка	Елецкий район	5201		нет
2	Казацкая амбулатория	Врачебная амбулатория	с.Казаки, д.Березовка	3166	50	нет
3	Хмелинецкая амбулатория	Врачебная амбулатория	с.Хмелинец, с.Пищулино, ст.Телегино, п.Капани, с.Красный Октябрь, с.Рогатово, с.Сазыкино, д.Белевец, с.Н-Ольшанец, д.Сахаровка	2041	50	нет

4	Амбулатория пос. Солидарность	Врачебная амбулатория	п.Солидарность, д.Аленка, д.Комбаровка, д.Голубевка, д.Николаевка, 442 км, с.Архангельское,д.Буевка, д.Кожуховка, д.Ивлевка,434 км	2840	50	нет
5	Амбулатория пос. Маяк	Врачебная амбулатория	п.Маяк, с.Волчье, с.Крутое, д.Долгое, д.Урывки, д.Глушица, с.Марчуки, д.Хмелевое, д.Слободка, д.Рябинки, д.Свидеровка	1339	25	нет
6	Казинская амбулатория	Врачебная амбулатория	д.Казинка, с.Лавы	3089	25	нет
7	ООВП с. Талица	Отделение общей врачебной практики	с.Талица, с. Черкассы, д.Ивановка, д.Колосовка, д.Поповка, д.Алексеевка, д.Б.Суворока	2914	25	нет
8	ООВП п. Соколье	Отделение общей врачебной практики	п.Соколье. д.Чибиссовка, д.Лукошкино, д.М.Суворока, д.Черкасские дворики	1368	25	нет
9	ООВП с. Каменское	Отделение общей врачебной практики	с.Каменское, д.Ивановка, д.Красный Октябрь, д.Хитрово, д.Барановка, д.Танеевка, д.Сосенка, д.Успенка	1519	25	нет
10	ООВП с.Голиково	Отделение общей врачебной практики	с.Голиково, с.Задонье, п.Задоньевский, с.Ериловка	890	25	нет
11	Елецкий ФАП	Фельдшерско-акушерский пункт	п.Елецкий	697		нет
12	ФАП с. Лавы	Фельдшерско-акушерский пункт	с.Лавы	1576		нет

13	ООВП с. Воронец	Отделение общей врачебной практики	с.Воронец, д.Быковка	1166		построено новое ООВП взамен ФАПа в соответстви с имеющейся численностью населения
14	Паниковский ФАП	Фельдшерско-акушерский пункт	с.Паниковец	280		нет
15	Чернышевский ФАП	Фельдшерско-акушерский пункт	д.Чернышовка, д.Б.Александровка, д.Шаталовка, д.Приречье	339		нет
16	Нижне-Воргольский (Н. Воргольский) ФАП	Фельдшерско-акушерский пункт	с.Н.Воргол, д.Дмитриевка	743		нет
17	Ольховский ФАП	Фельдшерско-акушерский пункт	с.Ольховец, д.Дерновка	641		нет
18	Мало-Боевский (М. Боевский) ФАП	Фельдшерско-акушерский пункт	с.М.Боевка, д.П.Круги, д.Сосенка, д.Успенка, д.Ильинка, д.Рудневка, д.Рябинки	707		нет
19	Черкасский ФАП	Фельдшерско-акушерский пункт	с.Черкассы	975		нет
20	Ново-Ольшанский ФАП	Фельдшерско-акушерский пункт	д.Сахаровка, с.Н.Ольшанец	136		нет
21	Трубицинский ФАП	Фельдшерско-акушерский пункт	д.Трубицино, д..Касимовка, д.Ламская, с. Аграмач-Пальна	440		нет
22	Екатериновский ФАП	Фельдшерско-акушерский пункт	д.Екатериновка	426		нет
23	Крутянский ФАП	Фельдшерско-акушерский пункт	д.Рябинки, с.Крутое, д.Свидеровка	221		нет
24	Задоньевский ФАП	Домовое хозяйство	с.Задонье	53		нет
25	Ериловский ФАП	Фельдшерско-акушерский пункт	с.Ериловка	320		нет

26	Архангельский ФАП	Фельдшерско-акушерский пункт	д.Кожуховка, с.Архангельское, д.Буевка, 434км	347		нет
27	Волчанский ФАП	Фельдшерско-акушерский пункт	с.Долгое, с.Волчье, д.Слободка	269		нет
28	Больше-Извальский (Б.Извальский) ФАП	Фельдшерско-акушерский пункт	с.Б.Извалы, д. М.Извалы	642		нет
29	Д/Х д. Кожуховка	Домовое хозяйство	д. Кожуховка	30		
30	Д/Х д. Сосенка	Домовое хозяйство	д. Сосенка	35		
31	Д/Х д. Большая Суворовка	Домовое хозяйство	д. Большая Суворовка	45		
32	Д/Х д. Ивановка (Колосовский с/с)	Домовое хозяйство	д. Ивановка (Колосовский с/с)	86		
33	Д/Х с. Аргамач-Пальна	Домовое хозяйство	с. Аргамач-Пальна	144		
34	Д/Хд. Рябинки	Домовое хозяйство	д. Рябинки	4		

Территориальная организация медицинской помощи в Измалковском районе Липецкой области в 2020 году

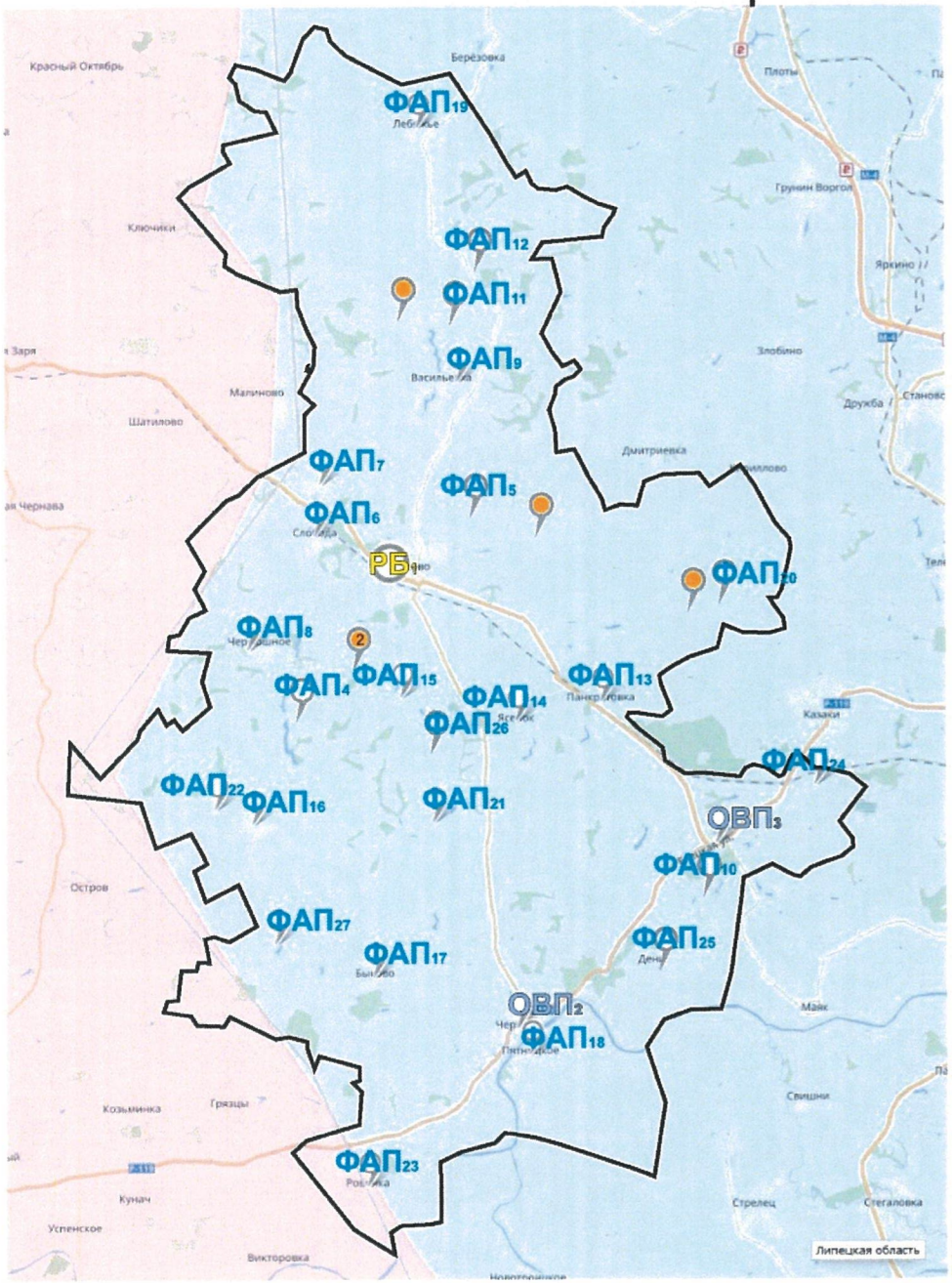

ГУЗ «Измалковская РБ»

коечная мощность - 75

Поликлиника

посещений в смену - 430

Детская поликлиника (детское поликлиническое отделение)

посещений в смену - 30

РБ - Районная больница
ОВП - Отделение общеврачебной практики
ФАП - Фельдшерско-акушерский пункт
● - Домовое хозяйство

Площадь района - 1 117 кв.км. Численность населения - 15515 чел.

Медицинские организации и их структурные подразделения (МО), на базе которых оказывается первичная медико-санитарная помощь населениюИзмалковского района
(с указанием плановой проектной мощности и плановых объемов медицинской помощи, оказываемой в рамках территориальной программы государственных гарантий бесплатного оказания медицинской помощи)

Таблица 14

№ на карте	Наименование медицинской организации	Тип медицинской организации	Непосредственно обслуживаемые населенные пункты, закрепленные по участковому принципу	Численность населения, в обслуживаемых населенных пунктах, закрепленных по участковому принципу	Плановая (проектная) мощность (число посещений в смену)	Плановые объемы по ТПГГ* (число посещений)		Плановые объемы по ТПГГ* (круглосуточный стационар), койко-дней		Профиль коек по ТПГГ* (перечислить)	Находится в арендованном помещении	Здание требует сноса реконструкции, капитального ремонта
						Всего	в том числе по ОМС	Всего	в том числе по ОМС			
1	Государственное учреждение здравоохранения "Измалковская районная больница"	Районная больница	Измалковский район	15634	430	121521	121521	21876	18476	акушерство и гинекология, неврология, педиатрия, терапия, хирургия, сестринский уход	нет	нет
	Взрослая поликлиника	Взрослая поликлиника	Измалковский район	12828	250						нет	комплексный капитальный ремонт
	Детская поликлиника	Детская поликлиника	Измалковский район	2806	30						нет	комплексный капитальный ремонт
2	Отделение общей врачебной практики с.Чернава	Отделение общей врачебной практики	с. Чернава, х. Бухолдино, с. Быково, с. Пречистено, д. Слобода-Заречье, д. Хухлово, с. Гниловоды, д. Бережки,	3141	90						нет	комплексный капитальный ремонт
3	Отделение общей врачебной практики с.Афанасьево	Отделение общей врачебной практики	с. Афанасьево, д. Денисово, с. Асламово, д. Бараново, д. Галинка, д. Лобановка, д. Мезиново, д. Редькино, д. Иваницкое-Троицкое, д. Казеево, д. Матвеевка, с. Власово, д. Сахаровка,	2656	60						нет	комплексный капитальный ремонт
4	Жильской ФАП	Фельдшерско-акушерский пункт	с. Жилое, д. Мульгино, д. Стаханово,	280							нет	нет
5	Предтечевский ФАП	Фельдшерско-акушерский пункт	с. Предтечево	138							нет	нет

6	Слободской ФАП	Фельдшерско-акушерский пункт	с. Слобода	419							нет	нет
7	Семенецкий ФАП	Фельдшерско-акушерский пункт	д. Мокрый Семенек д. Сухой Семенек	321							нет	нет
8	Чермошенский ФАП	Фельдшерско-акушерский пункт	с. Чермошное	238							нет	нет
9	Васильевский ФАП	Фельдшерско-акушерский пункт	с. Васильевка д. Бахтияровка	267							нет	нет
10	Власовский ФАП	Фельдшерско-акушерский пункт	с. Власово д. Сахаровка	187							нет	нет
11	Прилепский ФАП	Фельдшерско-акушерский пункт	д. Прилепы, д. Ромашковка, д. Майоровка, д. Лутовиновка, с. Знаменское,	73							нет	нет
12	Поле-Локотецкий ФАП	Фельдшерско-акушерский пункт	с. Полевые Локотцы, д. Заречье-Александровка, пос.к Заря, д. Ивановка, д. Квитки, д. Колосовка, д. Новая , д. Островки, д. Поныровка, пос.к Рассвет, д. Уварово-Гулидовка, д. Языково	191							нет	нет
13	Пролетарский ФАП	Фельдшерско-акушерский пункт	д. Панкратовка, д. Каменка, д. Дубки, д. Кудияровка 1-я, д. Кудияровка 2-я, ж.ст. Лопатино, д. Николаевка, д. Пироговка	806							нет	нет
14	Петровский ФАП	Фельдшерско-акушерский пункт	д. Панкратовка, д. Каменка, д. Дубки, д. Кудияровка 1-я, д. Кудияровка 2-я, д. Николаевка, д. Пироговка	777							нет	нет
15	Пономаревский ФАП	Фельдшерско-акушерский пункт	д. Недоходовка, с. Пожарово, с. Пономарево	250							да	нет
16	Преображенский ФАП	Фельдшерско-акушерский пункт	с. Преображенье, пос.к Заречье, х. им. Ленина, д. Муромцево, д. Преображенка, д. Пушечниково, д. Снежково	478							нет	нет

17	Пречистинский ФАП	Фельдшерско-акушерский пункт	с. Быково, с. Пречистено, д. Слобода-Заречье, д. Хухлово	452							нет	нет
18	Пятницкий ФАП	Фельдшерско-акушерский пункт	с. Пятницкое	657							нет	нет
19	Лебяженский ФАП	Фельдшерско-акушерский пункт	с. Лебяжье, д. Бандуровка, д. Вязьма, д. Щербачевка, пос.к Первомайский	336							нет	нет
20	Домовинский ФАП	Фельдшерско-акушерский пункт	с. Мягкое, с. Домовины, д. Барановка, д. Курасовка, д. Марково, д. Тетеринка, д. Чаплыгино,	336							нет	нет
21	Знаменский ФАП	Фельдшерско-акушерский пункт	с. Черник, д. Знаменка,	137							нет	нет
22	Оберецкий ФАП	Фельдшерско-акушерский пункт	д. Луговая, с. Оберец, д. Малая Чернава, д. Николаевка, х. Черных,	123							нет	нет
23	Ровенский ФАП	Фельдшерско-акушерский пункт	с. Ровенка, пос.к Володарского, д. Шереметьево,	285							нет	нет
24	Казеевский ФАП	Фельдшерско-акушерский пункт	д. Иваницкое-Троицкое, д. Казеево, д. Матвеевка,	328							нет	нет
25	Денисовский ФАП	Фельдшерско-акушерский пункт	д. Денисово, с. Асламово, д. Бараново, с. Галинка, д. Лобановка, д. Мезиново, д. Редькино,	383							нет	нет
26	Кошкинский ФАП	Фельдшерско-акушерский пункт	д. Кошкино, д. Метелкино, д. Ребриково,	184							нет	нет
27	Гниловодский ФАП	Фельдшерско-акушерский пункт	с. Гниловоды, д. Бережки,	113							нет	нет
28	Д/Х д. Барановка	Домовое хозяйство	д. Барановка	31								
29	Д/Х с. Предтечево	Домовое хозяйство	с. Предтечево	138								
30	Д/Х д. Стаханово	Домовое хозяйство	д. Стаханово	39								
31	Д/Х д. Кошкино	Домовое хозяйство	д. Кошкино	135								
32	Д/Х д. Жилое	Домовое хозяйство	с. Жилое	49								

* Плановые объемы оказания медицинской помощи, утвержденные в рамках Территориальной программы государственных гарантий бесплатного оказания гражданам медицинской помощи на 2020 год.

Территориальная организация медицинской помощи в Измалковском округе Липецкой области в 2025 году

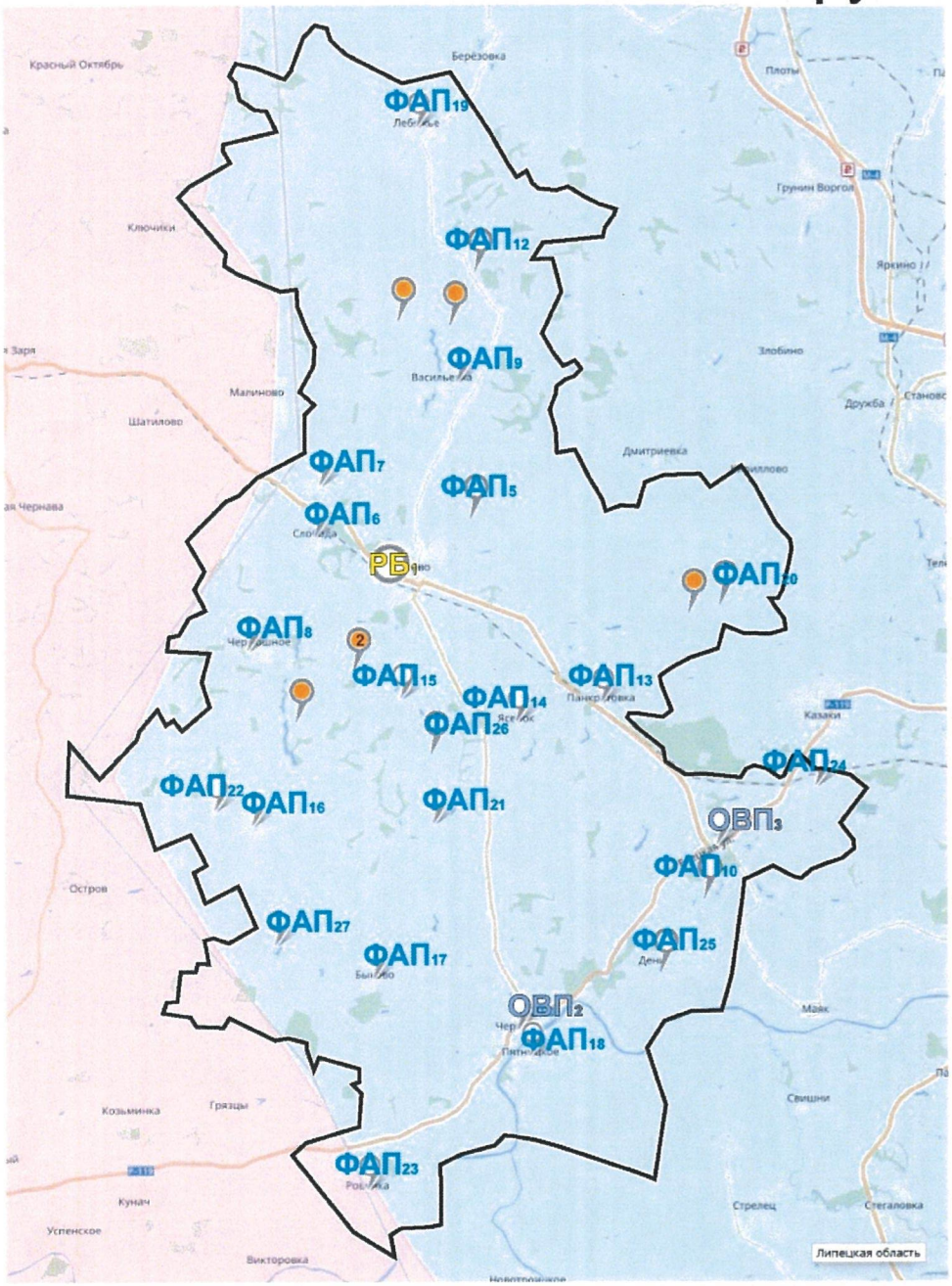

ГУЗ «Измалковская РБ»

коечная мощность - 75

Поликлиника

посещений в смену - 430

Детская поликлиника (детское поликлиническое отделение)

посещений в смену - 30

ФАП - объекты, строящиеся заново или взамен существующих
РБ - Районная больница
ОВП - Отделение общеврачебной практики
ФАП - Фельдшерско-акушерский пункт
● - Домовое хозяйство

Площадь района - 1 117 кв.км. Численность населения - 15361 чел.

Медицинские организации и их структурные подразделения (МО), на базе которых оказывается первичная медико-санитарная помощь населению Измалковского округе к 2025 году

Таблица 15

№ на карте	Наименование медицинской организации	Тип медицинской организации	Обслуживаемые населенные пункты	Численность населения, в обслуживаемых населенных пунктах, закрепленных по участковому принципу	Мощность (посещений в смену)	Строительство нового объекта, либо изменение типа МО
1	Государственное учреждение здравоохранения "Измалковская районная больница"	Районная больница	Измалковский округ	15361	430	нет
	Взрослая поликлиника	Взрослая поликлиника	Измалковский округ	12561	250	нет
	Детская поликлиника	Детская поликлиника	Измалковский округ	2800	30	нет
2	Отделение общей врачебной практики с.Чернава	Отделение общей врачебной практики	с. Чернава, х. Бухолдино, с. Быково, с. Пречистено, д. Слобода-Заречье, д. Хухлово, с. Гниловоды, д. Бережки,	3141	90	нет
			с. Афанасьево, д. Денисово, с. Асламово,			

3	Отделение общей врачебной практики с.Афанасьево	Отделение общей врачебной практики	д. Бараново, д. Галинка, д. Лобановка, д. Мезиново, д. Редькино, д. Иваницкое-Троицкое, д. Казеево, д. Матвеевка, с. Власово, д. Сахаровка,	2656	60	нет
4	д/х с. Жилое	Домовое хозяйство	с. Жилое	52		нет
5	Предтечевский ФАП	Фельдшерско-акушерский пункт	с. Предтечево	138		нет
6	Слободской ФАП	Фельдшерско-акушерский пункт	с. Слобода	419		нет
7	Семенецкий ФАП	Фельдшерско-акушерский пункт	д. Мокрый Семенек д. Сухой Семенек	321		нет
8	Чермошенский ФАП	Фельдшерско-акушерский пункт	с. Чермошное	238		нет
9	Васильевский ФАП	Фельдшерско-акушерский пункт	с. Васильевка д. Бахтияровка	267		нет
10	Власовский ФАП	Фельдшерско-акушерский пункт	с. Власово д. Сахаровка	187		нет
11	Д/Х д. Прилепы	Домовое хозяйство	д. Прилепы	56		
			с. Полевые Локотцы, д. Заречье-Александровка, пос.к Заря, д. Ивановка,			

12	Поле-Локотецкий ФАП	Фельдшерско-акушерский пункт	д. Квитки, д. Колосовка, д. Новая , д. Островки, д. Поныровка, пос.к Рассвет, д. Уварово-Гулидовка, д. Языково	191		нет
13	Пролетарский ФАП	Фельдшерско-акушерский пункт	д. Панкратовка, д. Каменка, д. Дубки, д. Кудияровка 1-я, д. Кудияровка 2-я, ж.ст. Лопатино, д. Николаевка, д. Пироговка	806		нет
14	Петровский ФАП	Фельдшерско-акушерский пункт	д. Панкратовка, д. Каменка, д. Дубки, д. Кудияровка 1-я, д. Кудияровка 2-я, д. Николаевка, д. Пироговка	777		нет
15	Пономаревский ФАП	Фельдшерско-акушерский пункт	д. Недоходовка, с. Пожарово, с. Пономарево	250		нет
16	Преображенский ФАП	Фельдшерско-акушерский пункт	с. Преображенье, пос.к Заречье, х. им. Ленина, д. Муромцево, д. Преображенка, д. Пушечниково,	478		

			д. Снежково			нет
17	Пречистинский ФАП	Фельдшерско-акушерский пункт	с. Быково, с. Пречистено, д. Слобода-Заречье, д. Хухлово	452		нет
18	Пятницкий ФАП	Фельдшерско-акушерский пункт	с. Пятницкое	657		нет
19	Лебяженский ФАП	Фельдшерско-акушерский пункт	с. Лебяжье, д. Бандуровка, д. Вязьма, д. Щербачевка, пос.к Первомайский	336		нет
20	Домовинский ФАП	Фельдшерско-акушерский пункт	с. Мягкое, с. Домовины, д. Барановка, д. Курасовка, д. Марково, д. Тетеринка, д. Чаплыгино,	336		нет
21	Знаменский ФАП	Фельдшерско-акушерский пункт	с. Черник, д. Знаменка,	137		нет
22	Оберецкий ФАП	Фельдшерско-акушерский пункт	д. Луговая, с. Оберец, д. Малая Чернава, д. Николаевка, х. Черных,	123		нет
23	Ровенский ФАП	Фельдшерско-акушерский пункт	с. Ровенка, пос.к Володарского, д. Шереметьево,	285		нет
24	Казеевский ФАП	Фельдшерско-акушерский пункт	д. Иваницкое-Троицкое, д. Казеево, д. Матвеевка,	328		нет

25	Денисовский ФАП	Фельдшерско-акушерский пункт	д. Денисово, с. Асламово, д. Бараново, с. Галинка, д. Лобановка, д. Мезиново, д. Редькино,	383		нет
26	Кошкинский ФАП	Фельдшерско-акушерский пункт	д. Кошкино, д. Метелкино, д. Ребриково,	184		нет
27	Гниловодский ФАП	Фельдшерско-акушерский пункт	с. Гниловоды, д. Бережки,	113		нет
28	Д/Х д. Барановка	Домовое хозяйство	д. Барановка	31		
30	Д/Х д. Стаханово	Домовое хозяйство	д. Стаханово	39		

* Плановые объемы оказания медицинской помощи, утвержденные в рамках Территориальной программы государственных гарантий бесплатного оказания гражданам медицинской помощи на 2019 год.

Рисунок 20

Территориальная организация медицинской помощи в Краснинском районе Липецкой области в 2020 году

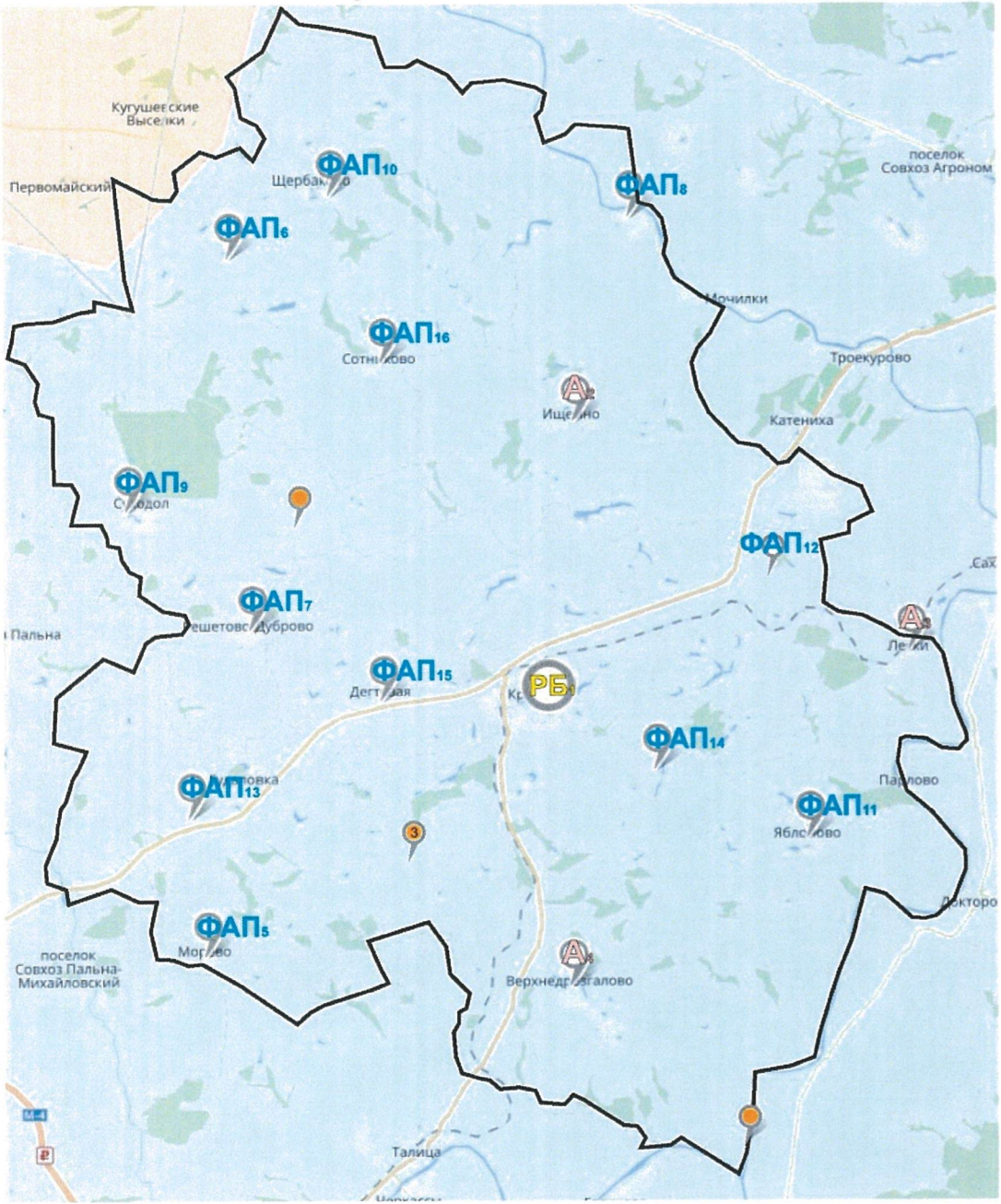

ГУЗ «Краснинская РБ»

коечная мощность - 60

Поликлиника

посещений в смену - 250

Детская поликлиника (детское поликлиническое отделение)

посещений в смену - 35

РБ - Районная больница
А - Врачебная амбулатория
ФАП - Фельдшерско-акушерский пункт
● - Домовое хозяйство

Площадь района - 933 кв.км. Численность населения - 12053 чел.

Медицинские организации и их структурные подразделения (МО), на базе которых оказывается первичная медико-санитарная помощь населению Краснинского района
(с указанием плановой проектной мощности и плановых объемов медицинской помощи, оказываемой в рамках территориальной программы государственных гарантий бесплатного оказания медицинской помощи)

Таблица 16

№ на карте	Наименование медицинской организации	Тип медицинской организации	Непосредственно обслуживаемые населенные пункты, закрепленные по участковому принципу	Численность населения, в обслуживаемых населенных пунктах, закрепленных по участковому принципу	Плановая (проектная) мощность (число посещений в смену)	Плановые объемы по ТПГГ* (число посещений)		Плановые объемы по ТПГГ* (круглосуточный стационар), койко-дней		Профиль коек по ТПГГ* (перечислить)	Находится в арендованном помещении	Здание требует сноса реконструкции, капитального ремонта
						Всего	в том числе по ОМС	Всего	в том числе по ОМС			
1	Государственное учреждение здравоохранения "Краснинская районная больница"	Районная больница	Краснинский район	12674	250	96974	96974	17182	13782	акушерство и гинекология, инфекционные болезни, неврология, терапия, хирургия, сестринский уход	нет	нет
	Взрослая поликлиника	Взрослая поликлиника	Краснинский район	10285	180						нет	Комплексный капремонт
	Детская поликлиника	Детская поликлиника	Краснинский район	2389							нет	
2	Ищеинская ВА	Врачебная амбулатория	с. Ищеино, д. Брянцево, д. Толбузино, д. Новая	475	40						нет	нет
3	Малотроицкая ВА	Врачебная амбулатория	д. Малотроицкое, д. Марьино, п. Волтовской, п. Лески, д. Каменка, д. Епанчино, с. Хрущево, д. Бредихино	1061	15						нет	Создание модульного ФАПа
4	Дрезгаловская ВА	Врачебная амбулатория	с. В.Дрезгалово д. Корытное, д. Александровка, д. Николаевка, д. Васильевка, д. Выглядовка, д. Рогово, д. Лысовка, д. Знаменка, д. Засосенка	1133	15						нет	нет

5	Моревский ФАП	Фельдшерско-акушерский пункт	д. Дворики, д. Морево, с. Архангельское, д. Колодезское	312							нет	нет
6	Половневский ФАП	Фельдшерско-акушерский пункт	д. Половнево, с. Мокрое, д. Солнцево, с. Хрущево, д. Выползово, д. Бредихино, д. Федянино	582							нет	нет
7	Решетово-Дубровский ФАП	Фельдшерско-акушерский пункт	с. Решетово-Дуброво, д. Сапрычка, д. Сотниковские Выселки	345							нет	нет
8	Сергиевский ФАП	Фельдшерско-акушерский пункт	с. Сергиевское первое, с. Сергиевское второе, с. Яковлево, д. Смородиновка	272							нет	нет
9	Суходольский ФАП	Фельдшерско-акушерский пункт	с. Суходол, с. Никольское, д. Александровка,	459							нет	нет
10	Щербаковский ФАП	Фельдшерско-акушерский пункт	д. Щербаково, с. Пятницкое, д. Заовражное, д. Мамоново, с. Монаенки, д. Ивановка 1-я, д. Малинки	279							нет	нет
11	Яблоновский ФАП	Фельдшерско-акушерский пункт	с. Яблоново, д. Клевцово, с. Отскочное,	365							нет	нет
12	Верхне-Брусланов ский ФАП	Фельдшерско-акушерский пункт	с. Верхнее Брусланово, с. Рождество	270							нет	нет
13	Гудаловский ФАП	Фельдшерско-акушерский пункт	с. Гудаловка, д. Лаухино, д. Лукошкино	409							нет	нет
14	Гулевский ФАП	Фельдшерско-акушерский пункт	д. Бредихино, д. Скороварово, д. Красная половина, с. Отскочное, д. Машенино, д. Клевцово,	484							нет	нет
15	Дегтевский ФАП	Фельдшерско-акушерский пункт	д. Дегтевая, д. Лимовая, д. Дерновка, д. Талица, д. Переверзево	473							нет	нет
16	Сотниковский ФАП	Фельдшерско-акушерский пункт	с. Сотниково, д. Сапрыкино, д. Жаркий Верх, д. Гололобово, д. Ратманово	281							нет	нет

17	Д/Х д. Знаменка	Домовое хозяйство	д. Знаменка	101								
18	Д/Х д. Лысовка	Домовое хозяйство	д. Лысовка	18								
19	Д/Х д. Засосенка	Домовое хозяйство	д. Засосенка	50								
20	Д/Х д. Рогово	Домовое хозяйство	д. Рогово	51								
21	Д/Х д. Николаевка	Домовое хозяйство	д. Николаевка	114								

* Плановые объемы оказания медицинской помощи, утвержденные в рамках Территориальной программы государственных гарантий бесплатного оказания гражданам медицинской помощи на 2020 год.

Территориальная организация медицинской помощи в Краснинском районе Липецкой области в 2025 году

рисунок 21



Медицинские организации и их структурные подразделения (МО),
на базе которых оказывается первичная медико-санитарная помощь населению
Краснинского района к 2025г.

таблица 17

№ на карте	Наименование медицинской организации	Тип медицинской организации	Обслуживаемые населенные пункты	Численность обслуживаемого населения	Мощность (посещений в смену)	Строительство нового, либо изменение типа МО
	Взрослая поликлиника	Взрослая поликлиника	Краснинский район	9532	180	нет
	Детская поликлиника	Детская поликлинка	Краснинский район	2401		
2	Ищеинская ВА	Врачебная амбулатория	с. Ищеино, д. Брянцево, д. Толбузино, д. Новая	475	40	
3	Малотроицкая ВА	Врачебная амбулатория	д. Малотроицкое, д. Марьино, п. Волтовской, п. Лески, д. Каменка, д. Епанчино, с. Хрущево, д. Бредихино	998		нет
4	Дрезгаловская ВА	Врачебная амбулатория	с. В.Дрезгалово д. Корытное, д. Александровка, д. Николаевка, д. Васильевка, д. Выглядовка, д. Рогово, д. Лысовка,	1133	15	

			д. Знаменка, д. Засосенка			нет
5	Моревский ФАП	Фельдшерско-акушерский пункт	д. Дворики, д. Морево, с. Архангельское, д. Колодезское	312		нет
6	Половневский ФАП	Фельдшерско-акушерский пункт	д. Половнево, с. Мокрое, д. Солнцево, с. Хрущево, д. Выползово, д. Бредихино, д. Федянино	582		нет
7	Решетово-Дубровский ФАП	Фельдшерско-акушерский пункт	с. Решетово-Дуброво, д. Сапрычка, д. Сотниковские Выселки	345		нет
8	Сергиевский ФАП	Фельдшерско-акушерский пункт	с. Сергиевское первое, с. Сергиевское второе, с. Яковлево, д. Смородиновка	272		нет
9	Суходольский ФАП	Фельдшерско-акушерский пункт	с. Суходол, с. Никольское, д. Александровка,	459		нет
			д. Щербаково,			
10	Щербаковский ФАП	Фельдшерско-акушерский пункт	с. Пятницкое, д. Заовражное, д. Мамоново, с. Монаенки, д. Ивановка 1-я, д. Малинки	279		нет
11	Яблоновский ФАП	Фельдшерско-акушерский пункт	с. Яблоново, д. Клевцово, с. Отскочное,	365		нет
12	Верхне-Брусланов ский ФАП	Фельдшерско-акушерский пункт	с. Верхнее Брусланово, с. Рождество	270		нет
13	Гудаловский ФАП	Фельдшерско-акушерский пункт	с. Гудаловка, д. Лаухино, д. Лукошкино	409		нет

14	Гулевский ФАП	Фельдшерско-акушерский пункт	с. Бредихино, д. Скороварово, д. Красная половина, с. Отскочное, д. Машенино, д. Клевцово,	484		построен новый модульный ФАП
15	Дегтевский ФАП	Фельдшерско-акушерский пункт	д. Дегтевая, д. Лимовая, д. Дерновка, д. Талица, д. Переверзево	473		нет
16	Сотниковский ФАП	Фельдшерско-акушерский пункт	с. Сотниково, д. Сапрыкино, д. Жаркий Верх, д. Гололобово, д. Ратманово	281		нет
17	Д/Х д. Знаменка	Домовое хозяйство	д. Знаменка	99		
18	Д/Х д. Лысовка	Домовое хозяйство	д. Лысовка	18		
19	Д/Х д. Засосенка	Домовое хозяйство	д. Засосенка	50		
20	Д/Х д. Рогово	Домовое хозяйство	д. Рогово	51		
21	Д/Х д. Николаевка	Домовое хозяйство	д. Николаевка	98		

Территориальная организация медицинской помощи в Лев-Толстовском районе Липецкой области в 2020 году

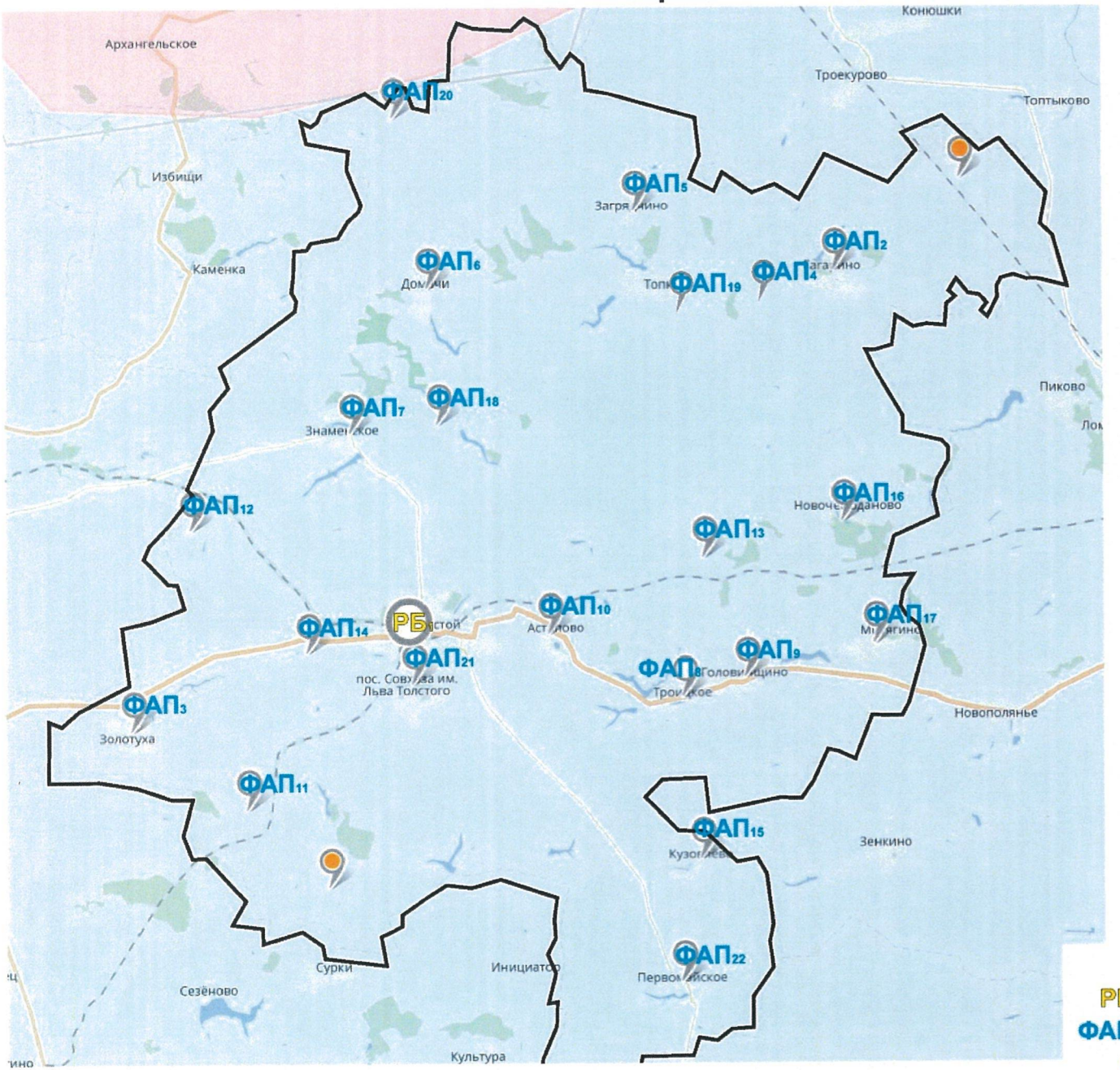

ГУЗ «Лев-Толстовская РБ»

коечная мощность - 90

Поликлиника

посещений в смену - 150

Детская поликлиника (детское поликлиническое отделение)

посещений в смену - 150

РБ - Районная больница
ФАП - Фельдшерско-акушерский пункт
● - Домовое хозяйство

Площадь района - 968 кв.км. Численность населения - 16437 чел.

Медицинские организации и их структурные подразделения (МО), на базе которых оказывается первичная медико-санитарная помощь населению Лев-Толстовского района (с указанием плановой проектной мощности и плановых объемов медицинской помощи, оказываемой в рамках территориальной программы государственных гарантий бесплатного оказания медицинской помощи)

Таблица 18

№ на карте	Наименование медицинской организации	Тип медицинской организации	Непосредственно обслуживаемые населенные пункты, закрепленные по участковому принципу	Численность населения, в обслуживаемых населенных пунктах, закрепленных по участковому принципу	Плановая (проектная) мощность (число посещений в смену)	Плановые объемы по ТПГГ* (число посещений)		Плановые объемы по ТПГГ* (круглосуточный стационар), койко-дней		Профиль коек по ТПГГ* (перечислить)	Находится в арендованном помещении	Здание требует сноса реконструкции, капитального ремонта
						Всего	в том числе по ОМС	Всего	в том числе по ОМС			
1	Государственное учреждение здравоохранения "Лев-Толстовская районная больница"	Районная больница	Лев-Толстовский район	15519	150	115141	115141	26766	21666	акушерство и гинекология, инфекционные болезни, неврология, педиатрия, терапия, хирургия,	нет	нет
	Взрослая поликлиника	Взрослая поликлиника	Лев-Толстовский район	12538	150						нет	реконструкция
	Детская поликлиника	Детская поликлинка	Лев-Толстовский район	2981							нет	
2	Гагаринский ФАП	Фельдшерско-акушерский пункт	с. Гагарино, д. Бычки, с. Зыково	703							нет	нет
3	Золотушинский ФАП	Фельдшерско-акушерский пункт	с. Золотуха	771							нет	нет
4	Гагинский ФАП	Фельдшерско-акушерский пункт	с. Гагино, д. Денисьево	166							нет	нет
5	Загрядинский ФАП	Фельдшерско-акушерский пункт	с. Загрядчино, д. Кордоки	240							нет	нет
6	Домачевский ФАП	Фельдшерско-акушерский пункт	с. Домачи, с. Большая Карповка	537							нет	создание модульного ФАПа
7	Знаменский ФАП	Фельдшерско-акушерский пункт	с. Знаменское, д. Малая Знаменка	714							нет	создание модульного ФАПа
8	Троицкий ФАП	Фельдшерско-акушерский пункт	с. Троицкое,	520							нет	нет
9	Головинщинский ФАП	Фельдшерско-акушерский пункт	с. Головинщино,	499							нет	нет
10	Астаповский ФАП	Фельдшерско-акушерский пункт	с. Астапово,	278							нет	нет
11	Кругловский ФАП	Фельдшерско-акушерский пункт	с. Круглое,	154							нет	нет
12	Котовский ФАП	Фельдшерско-акушерский пункт	д. Котовка,	127							нет	нет
13	Ильинский ФАП	Фельдшерско-акушерский пункт	с. Ильинка, с. Николаевка	192							нет	нет
14	Остро-Каменский ФАП	Фельдшерско-акушерский пункт	с. Острый Камень	171							нет	нет

15	Кузовлевский ФАП	Фельдшерско-акушерский пункт	с. Кузовлево, п. Тихий Дон	259							нет	нет
16	Новочемодановский ФАП	Фельдшерско-акушерский пункт	с. Новочемоданово, д. Озерки	371							нет	нет
17	Митятинский ФАП	Фельдшерско-акушерский пункт	с. Митягино	368							нет	нет
18	Свищевский ФАП	Фельдшерско-акушерский пункт	с. Свищевка, с. Барятино	178							нет	нет
19	Топовский ФАП	Фельдшерско-акушерский пункт	с. Топки,	371							нет	нет
20	Орловский ФАП	Фельдшерско-акушерский пункт	с. Орловка,	103							нет	нет
21	Октябрьский ФАП	Фельдшерско-акушерский пункт	п. свх. им. Льва Толстого, с. Сланское,	674							нет	нет
22	Первомайский ФАП	Фельдшерско-акушерский пункт	с. Первомайское	515							нет	нет
23	Д/Х д. Бычки	Домовое хозяйство	д. Бычки	50								
24	Д/Х с. Сланское	Домовое хозяйство	с. Сланское	73								

* Плановые объемы оказания медицинской помощи, утвержденные в рамках Территориальной программы государственных гарантий бесплатного оказания гражданам медицинской помощи на 2020 год.

Территориальная организация медицинской помощи в Лев-Толстовском районе Липецкой области в 2025 году

рисунок 23

Лев-Толстовский район, доступность медпомощи, 2025 год

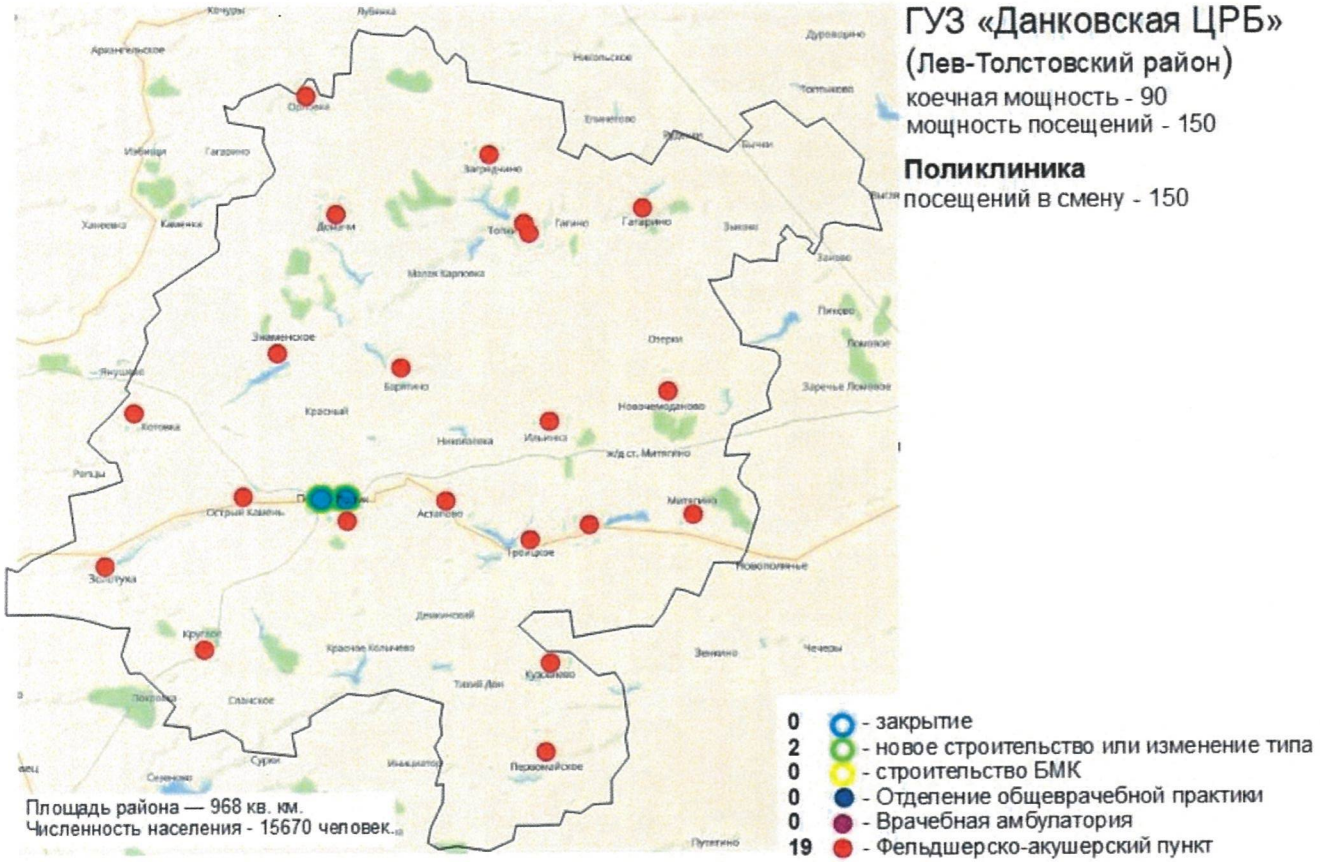

Медицинские организации и их структурные подразделения (МО), на базе которых оказывается первичная медико-санитарная помощь населению Лев-Толстовского района к 2025 году

таблица 19

№ на карте	Наименование медицинской организации	Тип медицинской организации	Обслуживаемые населенные пункты	Численность обслуживаемого населения	Мощность (посещений в смену)	Стрительство нового объекта, либо изменение типа мО
	Взрослая поликлиника	Взрослая поликлиника	Лев-Толстовский район	13034	150	
	Детская поликлиника	Детская поликлинка	Лев-Толстовский район	3239		нет
2	Гагаринский ФАП	Фельдшерско-акушерский пункт	с. Гагарино, д. Бычки, с. Зыково	703		нет
3	Золотушинский ФАП	Фельдшерско-акушерский пункт	с. Золотуха	771		нет
4	Гагинский ФАП	Фельдшерско-акушерский пункт	с. Гагино, д. Денисьево	166		нет
5	Загрядинский ФАП	Фельдшерско-акушерский пункт	с. Загрядчино, д. Кордюки	240		нет
6	Домачевский ФАП	Фельдшерско-акушерский пункт	с. Домачи, с. Большая Карповка	537		построен новый модульный ФАП взамен не соответствующего требованиям СанПиН
7	Знаменский ФАП	Фельдшерско-акушерский пункт	с. Знаменское, д. Малая Знаменка	714		построен новый модульный ФАП взамен не соответствующего требованиям СанПиН
8	Троицкий ФАП	Фельдшерско-акушерский пункт	с. Троицкое,	520		нет
9	Головинщинский ФАП	Фельдшерско-акушерский пункт	с. Головинщино,	499		нет

10	Астаповский ФАП	Фельдшерско-акушерский пункт	с. Астапово,	278		нет
11	Кругловский ФАП	Фельдшерско-акушерский пункт	с. Круглое,	154		нет
12	Котовкий ФАП	Фельдшерско-акушерский пункт	д. Котовка,	127		нет
13	Ильинский ФАП	Фельдшерско-акушерский пункт	с. Ильинка, с. Николаевка	192		нет
14	Остро-Каменский ФАП	Фельдшерско-акушерский пункт	с. Острый Камень	171		нет
15	Кузовлевский ФАП	Фельдшерско-акушерский пункт	с. Кузовлево, п. Тихий Дон	259		нет
16	Новочемодановский ФАП	Фельдшерско-акушерский пункт	с. Новочемоданово, д. Озерки	371		нет
17	Митягинский ФАП	Фельдшерско-акушерский пункт	с. Митягино	368		нет
18	Свищевский ФАП	Фельдшерско-акушерский пункт	с. Свищевка, с. Барятино	178		нет
19	Топовский ФАП	Фельдшерско-акушерский пункт	с. Топки,	371		нет
20	Орловский ФАП	Фельдшерско-акушерский пункт	с. Орловка,	103		нет
21	Октябрьский ФАП	Фельдшерско-акушерский пункт	п. свх. им. Льва Толстого, с. Сланское,	674		нет
22	Первомайский ФАП	Фельдшерско-акушерский пункт	с. Первомайское	515		нет
23	Д/Х д. Бычки	Домовое хозяйство	д. Бычки	50		
24	Д/Х с. Сланское	Домовое хозяйство	с. Сланское	73		

Территориальная организация медицинской помощи в Липецком районе Липецкой области в 2020 году

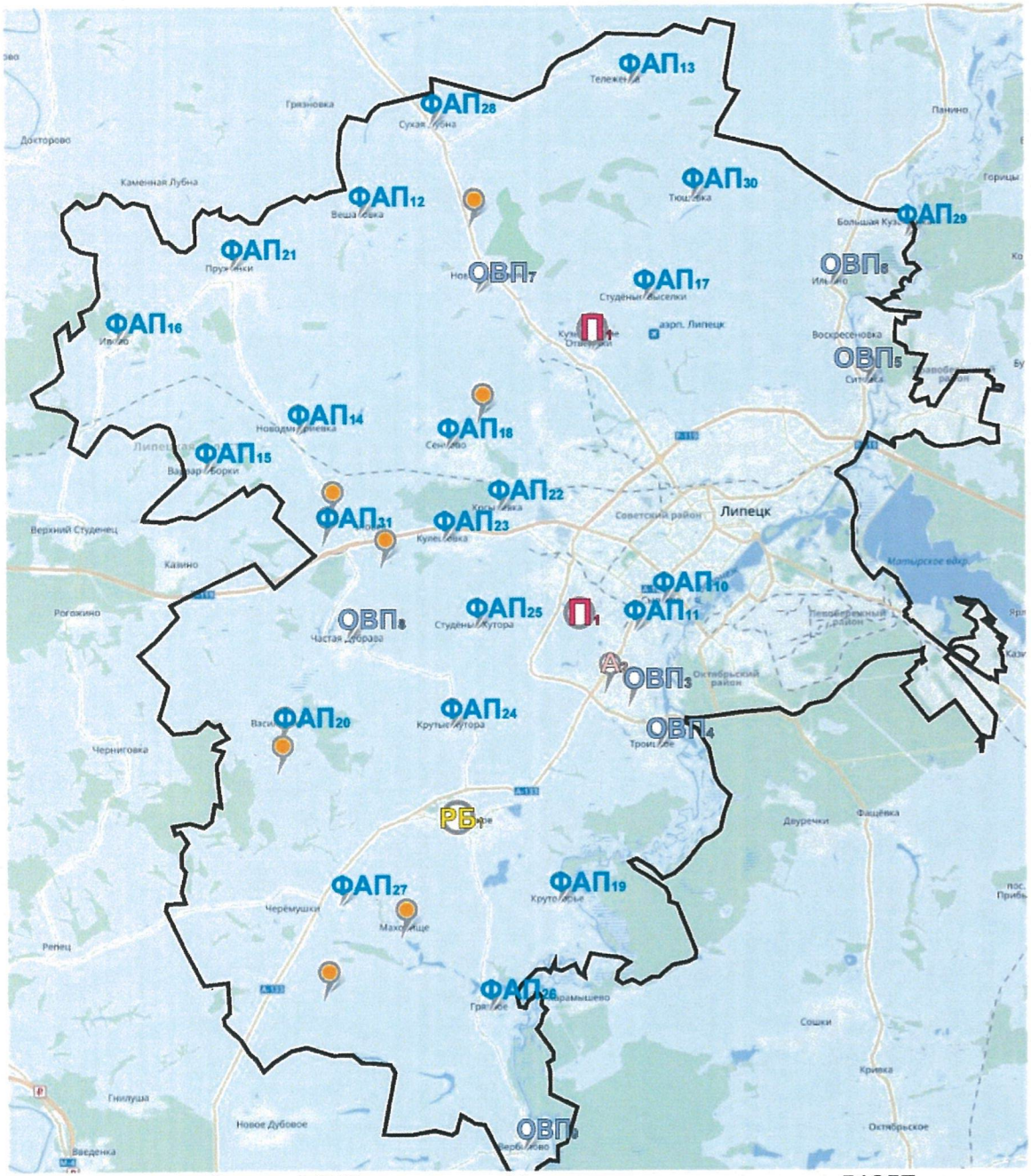

ГУЗ «Липецкая РБ»

коечная мощность - 170

Поликлиника

посещений в смену - 970

Детская поликлиника (детское поликлиническое отделение)

посещений в смену - 100

П - Поликлиника
РБ - Районная больница
ОВП - Отделение общеврачебной практики
А - Врачебная амбулатория
ФАП - Фельдшерско-акушерский пункт
● - Домовое хозяйство

Площадь района - 1 545 кв.км. Численность населения - 51957 чел.

Медицинские организации и их структурные подразделения (МО), на базе которых оказывается первичная медико-санитарная помощь населению Липецкого района (с указанием плановой проектной мощности и плановых объемов медицинской помощи, оказываемой в рамках территориальной программы государственных гарантий бесплатного оказания медицинской помощи)

Таблица 20

№ на карте	Наименование медицинской организации	Тип медицинской организации	Непосредственно обслуживаемые населенные пункты, закрепленные по участковому принципу	Численность населения, в обслуживаемых населенных пунктах, закрепленных по участковому принципу	Плановая (проектная) мощность (число посещений в смену)	Плановые объемы по ТПГГ* (число посещений)		Плановые объемы по ТПГГ* (круглосуточный стационар), койко-дней		Профиль коек по ТПГГ* (перечислить)	Находится в арендованном помещении	Здание требует сноса реконструкции, капитального ремонта
						Всего	в том числе по ОМС	Всего	в том числе по ОМС			
1	Государственное учреждение здравоохранения "Липецкая районная больница"	Районная больница	Липецкий район	62968	970	380817	380817	50297	50297	акушерство и гинекология, кардиология, неврология, педиатрия, терапия, травмотология и ортопедия, урология, хирургия, эндокринология		нет
	Взрослая поликлиника № 1	Взрослая поликлиника	Липецкий район	10562	150						нет	комплексный капитальный ремонт
	Взрослая поликлиника № 2	Взрослая поликлиника	Липецкий район (г.Липецк)	12080	175						нет	
	Взрослая поликлиника № 3	Взрослая поликлиника	Липецкий район	5497	25						нет	
	Взрослая поликлиника № 4	Взрослая поликлиника	Липецкий район	21210	250						нет	
	Детская поликлиника	Детская поликлиника	Липецкий район (г.Липецк)	13619	100						нет	выборочный капитальный ремонт
2	Хрущевская амбулатория	Врачебная амбулатория	с. Хрущевка, с. Подгорное (кроме улиц: Крайняя, Телецентр), часть улиц с. Ленино (кроме территории обслуживания ОВОП с. Ленино),	5143	75						нет	комплексный капитальный ремонт
3	Отделение общей врачебной практики с. Ленино	Отделение общей врачебной практики	с. Ленино, с. Пады (Ленинский с/с), с. Елецкое,	3424	6						нет	комплексный капитальный ремонт
4	Отделение общей врачебной практики с. Троицкое	Отделение общей врачебной практики	с. Троицкое	2437	6						нет	комплексный капитальный ремонт
5	Отделение общей врачебной практики с. Ситовка	Отделение общей врачебной практики	с. Ситовка, часть улиц с. Воскресеновка	1668	6						нет	комплексный капитальный ремонт
6	Отделение общей врачебной практики с. Ильино	Отделение общей врачебной практики	с. Ильино, с. Введенка, с. Никольское,	2907	15							

			часть улиц с. Воскресеновка								нет	нет
7	Отделение общей врачебной практики д. Новая Деревня	Отделение общей врачебной практики	д. Новая Деревня, д. Тужиловка,	2318	25						нет	комплексный капитальный ремонт
8	Отделение общей врачебной практики с. Частая Дубрава	Отделение общей врачебной практики	с. Частая Дубрава, д. Ясная Поляна, с. Терновое,	2277	25						нет	комплексный капитальный ремонт
9	Отделение общей врачебной практики с. Вербилово	Отделение общей врачебной практики	с. Вербилово	704	12						нет	нет
10	Сырский ФАП	Фельдшерско-акушерский пункт	с. Сырское	3616							нет	нет
11	Подгоренский ФАП	Фельдшерско-акушерский пункт	с. Подгорное	2720							нет	нет
12	Вешаловский ФАП	Фельдшерско-акушерский пункт	с. Вешаловка	621							нет	нет
13	Тележенский ФАП	Фельдшерско-акушерский пункт	с. Тележенка, д. Хорошевка, д. Ивановка,	398							нет	нет
14	Новодмитриевский ФАП	Фельдшерско-акушерский пункт	с. Новодмитриевка, д. Елизаветино, д. Каширка,	856							нет	нет
15	Варваро-Борский ФАП	Фельдшерско-акушерский пункт	с. Варваро-Борки	324							нет	нет
16	Ивовский ФАП	Фельдшерско-акушерский пункт	с. Ивово, д. Александрово-Жуково, д. Куйманы, д. Попова Ляда, д. Рогачевка, д. Слободка, д. Спасское Чириково, и. Розы Люксембург,	433							нет	нет
17	Студено-Выселковский ФАП	Фельдшерско-акушерский пункт	д. Студеные Выселки	919							нет	нет
18	Сенцовский ФАП	Отделение общей врачебной практики	с. Сенцово, д. Кузьминка, д. Новониколаевка,	2191							нет	новое строительство
19	Крутогорский ФАП	Фельдшерско-акушерский пункт	с. Крутогорье, с. Пады (Падовский с/с), п. Первое Мая,	744							нет	создание модульного ФАПа
20	Васильевский ФАП	Фельдшерско-акушерский пункт	с. Васильевка, с. Алексеевка, с. Александровка,	574							нет	нет
21	Пружинский ФАП	Фельдшерско-акушерский пункт	с. Пружинки, д. Ольгино, д. Красное,	679							нет	нет
22	Косыревский ФАП	Отделение общей врачебной практики	с. Косыревка	2334							нет	новое строительство
23	Кулешовский ФАП	Фельдшерско-акушерский пункт	д. Кулешовка	664							нет	нет

24	Круто-Хуторской ФАП	Фельдшерско-акушерский пункт	д. Соловьевка,	727							нет	создание модульного ФАПа
25	Студено-Хуторский ФАП	Фельдшерско-акушерский пункт	д. Студеные Хутора	218							нет	создание модульного ФАПа
26	Грязновский ФАП	Фельдшерско-акушерский пункт	с. Грязное	451							нет	нет
27	Стебаевский ФАП	Фельдшерско-акушерский пункт	с. Стебаево, д. Долгая, с. Никольское, с. Круглое, с. Черёмушки, с. Архангельские Борки, д. Лозы,	992							нет	нет
28	Лубновский ФАП	Фельдшерско-акушерский пункт	с. Сухая Лубна, д. Яковлевка,	1040							нет	нет
29	Больше-Кузьминский ФАП	Фельдшерско-акушерский пункт	с. Большая Кузьминка	1065							нет	создание модульного ФАПа
30	Тюшевский ФАП	Фельдшерско-акушерский пункт	с. Тюшевка, д. Малашевка, д. Давыдовка, д. Дареновка,	899							нет	нет
31	Бруслановский ФАП	Фельдшерско-акушерский пункт	д. Бруслановка, с. Плоская Кузьминка, д. Ключики, с. Отверг-Студенец,	533							нет	нет
32	Д-Х д. Ключики	Домовое хозяйство	д. Ключики	33							нет	
33	Д-Х д. Каширка	Домовое хозяйство	д. Каширка	26							нет	
34	Д-Х д. Яковлевка	Домовое хозяйство	д. Яковлевка	25							нет	
35	Д-Х д. Тынковка	Домовое хозяйство	д. Тынковка	55							нет	
36	Д-Х д. Долгая	Домовое хозяйство	д. Долгая	35							нет	
37	Д-Х с. Алексеевка	Домовое хозяйство	с. Алексеевка	163							нет	
38	Д-Х с. Маховщце	Домовое хозяйство	с. Маховщце	143							нет	

*Плановые объемы оказания медицинской помощи, утвержденные в рамках Территориальной программы государственных гарантий бесплатного оказания гражданам медицинской помощи на 2020 год.

Территориальная организация медицинской помощи в Липецком округе Липецкой области в 2025 году

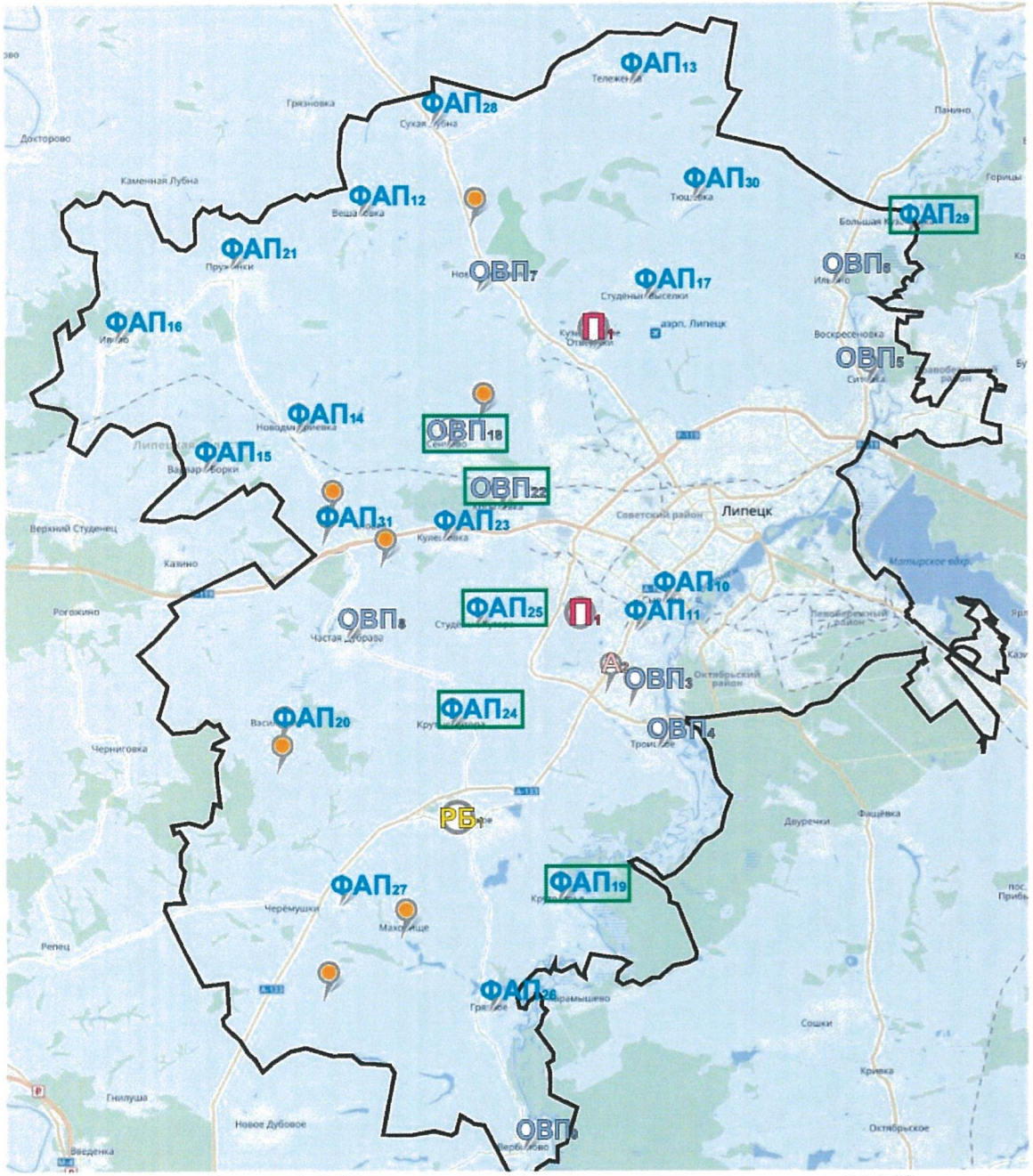

ГУЗ «Липецкая РБ»

коечная мощность - 170

Поликлиника

посещений в смену - 970

Детская поликлиника (детское поликлиническое отделение)

посещений в смену - 100

ФАП, ОВП - объекты, строящиеся заново или взамен существующих
П - Поликлиника
РБ - Районная больница
ОВП - Отделение общеврачебной практики
А - Врачебная амбулатория
ФАП - Фельдшерско-акушерский пункт
● - Домовое хозяйство

Площадь района - 1 545 кв.км. Численность населения - 51440 чел.

Медицинские организации и их структурные подразделения (МО), на базе которых оказывается первичная медико-санитарная помощь населению Липецкого округа : 2025 году

Таблица 21

№ на карте	Наименование медицинской организации	Тип медицинской организации	Обслуживаемые населенные пункты	Численность обслуживаемого населения	Мощность (посещений в смену)	Строительство нового объекта, либо изменение типа МО
1	Государственное учреждение здравоохранения "Липецкая районная больница"	Районная больница	Липецкий округ	51440	970	нет
	Взрослая поликлиника № 1	Взрослая поликлиника	Липецкий округ	10562	150	
	Взрослая поликлиника № 2	Взрослая поликлиника	Липецкий округ (г.Липецк)	12080	175	
	Взрослая поликлиника № 3	Взрослая поликлиника	Липецкий округ	5497	25	
	Взрослая поликлиника № 4	Взрослая поликлиника	Липецкий округ	13208	250	нет
	Детская поликлиника	Детская поликлиника	Липецкий округ (г.Липецк)	10093	100	нет
2	Хрущевская амбулатория	Врачебная амбулатория	с. Хрущевка, с. Подгорное (кроме улиц: Крайняя, Телецентр), часть улиц с. Ленино (кроме территории обслуживания ОВОП с. Ленино),	5143	75	нет
3	Отделение общей врачебной практики с. Ленино	Отделение общей врачебной практики	с. Ленино, с. Пады (Ленинский с/с), с. Елецкое,	3424	6	нет
4	Отделение общей врачебной практики с. Троицкое	Отделение общей врачебной практики	с. Троицкое	2437	6	нет
5	Отделение общей врачебной практики с. Ситовка	Отделение общей врачебной практики	с. Ситовка, часть улиц с. Воскресеновка	1668	6	нет
6	Отделение общей врачебной практики с. Ильино	Отделение общей врачебной практики	с. Ильино, с. Введенка, с. Никольское, часть улиц с. Воскресеновка	2907	15	нет
7	Отделение общей врачебной практики д. Новая Деревня	Отделение общей врачебной практики	д. Новая д., д. Тужиловка,	2318	25	нет
8	Отделение общей врачебной практики с. Частая Дубрава	Отделение общей врачебной практики	с. Частая Дубрава, д. Ясная Поляна, с. Терновое,	2277	25	нет
9	Отделение общей врачебной практики с. Вербилово	Отделение общей врачебной практики	с. Вербилово	704	12	нет
10	Сырский ФАП	Фельдшерско-акушерский пункт	с. Сырское	3616		нет
11	Подгоренский ФАП	Фельдшерско-акушерский пункт	с. Подгорное	2720		нет

12	Вешаловский ФАП	Фельдшерско-акушерский пункт	с. Вешаловка	621		нет
13	Тележенский ФАП	Фельдшерско-акушерский пункт	с. Тележенка, д. Хорошевка, д. Ивановка,	398		нет
14	Новодмитриевский ФАП	Фельдшерско-акушерский пункт	с. Новодмитриевка, д. Елизаветино, д. Каширка,	856		нет
15	Варваро-Борский ФАП	Фельдшерско-акушерский пункт	с. Варваро-Борки	324		нет
16	Ивовский ФАП	Фельдшерско-акушерский пункт	с. Ивово , д. Александрово-Жуково, д. Куйманы, д. Попова Ляда, д. Рогачевка, д. Слободка, д. Спасское Чириково, п. Розы Люксембург,	433		нет
17	Студено-Выселковский ФАП	Фельдшерско-акушерский пункт	д. Студеные Выселки	919		нет
18	Сенцовское ООВП	Отделение общей врачебной практики	с. Сенцово, д. Кузьминка, д. Новониколаевка,	2191		построено новое ООВП взамен ФАПа с учетом имеющейся численности населения
19	Крутогорский ФАП	Фельдшерско-акушерский пункт	с. Крутогорье, с. Пады (Падовский с/с), п. Первое Мая,	744		новый модульный ФАП взамен не соответствующего Сан ПиН
20	Васильевский ФАП	Фельдшерско-акушерский пункт	с. Васильевка, с. Алексеевка, с. Александровка,	574		нет
21	Пружинский ФАП	Фельдшерско-акушерский пункт	с. Пружинки, д. Ольгино, д. Красное,	679		нет
22	Косыревское ООВП	Отделение общей врачебной практики	с. Косыревка	2334		построено новое ООВП взамен ФАПа с учетом имеющейся численности населения
23	Кулешовский ФАП	Фельдшерско-акушерский пункт	д. Кулешовка	664		нет
			с. Крутые Хутора,			новый

24	Круто-Хуторской ФАП	Фельдшерско-акушерский пункт	д. Соловьевка,	727		модульный ФАП взамен не соответствую щего СанПиН
25	Студено-Хуторский ФАП	Фельдшерско-акушерский пункт	д. Студеные Хутора	217		новый модульный ФАП взамен не соответствую щего СанПиН
26	Грязновский ФАП	Фельдшерско-акушерский пункт	с. Грязное	451		нет
27	Стебаевский ФАП	Фельдшерско-акушерский пункт	с. Стебаево, д. Долгая, с. Никольское, с. Круглое, с. Черёмушки, с. Архангельские Борки, д. Лозы,	992		нет
28	Лубновский ФАП	Фельдшерско-акушерский пункт	с. Сухая Лубна, д. Яковлевка,	1040		нет
29	Больше-Кузьминский ФАП	Фельдшерско-акушерский пункт	с. Большая Кузьминка	1065		построен новый модульныйФАП взамен не соответствую щего СанПиН
30	Тюшевский ФАП	Фельдшерско-акушерский пункт	с. Тюшевка, д. Малашевка, д. Давыдовка, д. Дареновка,	899		нет
31	Бруслановский ФАП	Фельдшерско-акушерский пункт	д. Бруслановка, с. Плоская Кузьминка, д. Ключики, с. Отверг-Студенец,	533		нет
32	Д-Х д. Ключики	Домовое хозяйство	д. Ключики	33		
33	Д-Х д. Каширка	Домовое хозяйство	д. Каширка	26		
34	Д-Х д. Яковлевка	Домовое хозяйство	д. Яковлевка	25		
35	Д-Х д. Тыпковка	Домовое хозяйство	д. Тыпковка	55		
36	Д-Х д. Долгая	Домовое хозяйство	д. Долгая	35		
37	Д-Х с. Алексеевка	Домовое хозяйство	с. Алексеевка	163		
38	Д-Х с. Маховище	Домовое хозяйство	с. Маховище	143		

Рисунок 26

Территориальная организация медицинской помощи в Становлянском районе Липецкой области в 2020году

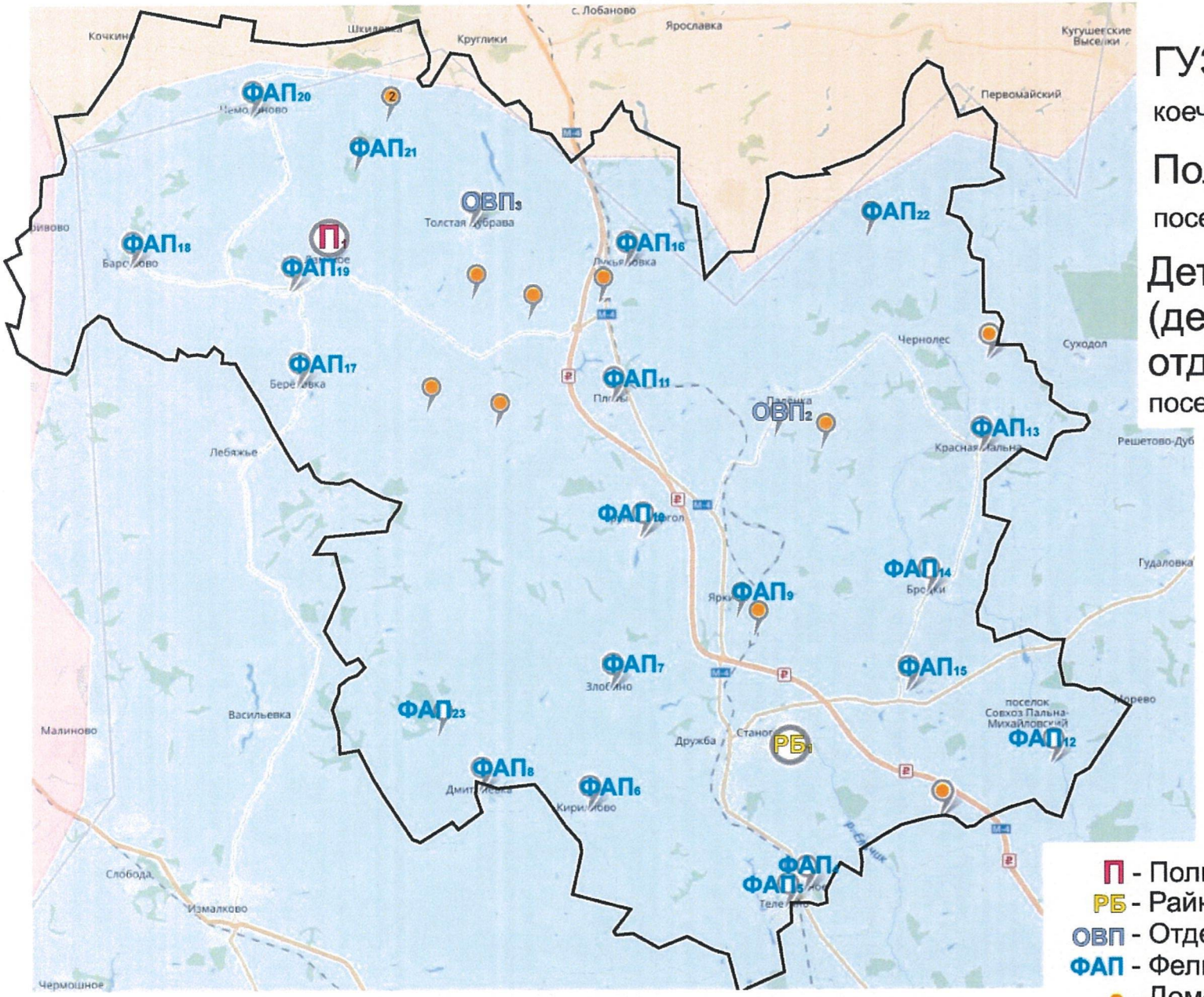

ГУЗ «Становлянская РБ»

коечная мощность - 85

Поликлиника

посещений в смену - 170

Детская поликлиника (детское поликлиническое отделение)

посещений в смену - 10

П - Поликлиника
РБ - Райнная больница
ОВП - Отделение общеврачебной практики
ФАП - Фельдшерско-акушерский пункт
● - Домовое хозяйство

Площадь района - 1 348 кв.км. Численность населения - 17205 чел.

Медицинские организации и их структурные подразделения (МО), на базе которых оказывается первичная медико-санитарная помощь населению Становлянского района

(с указанием плановой проектной мощности и плановых объемов медицинской помощи, оказываемой в рамках территориальной программы государственных гарантий бесплатного оказания медицинской помощи)

Таблица 22

№ на карте	Наименование медицинской организации	Тип медицинской организации	Непосредственно обслуживаемые населенные пункты, закрепленные по участковому принципу	Численность населения, в обслуживаемых населенных пунктах, закрепленных по участковому принципу	Плановая (проектная) мощность (число посещений в смену)	Плановые объемы по ТПГ* (число посещений)		Плановые объемы по ТПГ* (круглосуточный стационар), койко		Профиль коек по ТПГ* (перечислить)	Находится в арендованном помещении	Здание требует сноса реконструкции, капитального ремонта
						Всего	в том числе по ОМС	Всего	в том числе по ОМС		нет	
1	Государственное учреждение здравоохранения "Становлянская районная больница"	Районная больница	Становлянский район	16763	170	126444	126444	25900	22500	акушерство и гинекология, кардиология, неврология, терапия, травматология и ортопедия, хирургия, сестринский уход	нет	нет
	Взрослая поликлиника	Взрослая поликлиника	Становлянский район	13794	30						нет	комплексный капитальный ремонт
	Детская поликлиника	Детская поликлинка	Становлянский район	2969	100						нет	комплексный капитальный ремонт
2	ООВП д. Паленка	Отделение общей врачебной практики	д. Паленка, с. Глебовка, д. Филенки, ст. Грунино Воргол, с. Георгиевское, д. Подгорная, с. Покровское, д. Лимовое, д. Поряхино, с. Чернолес, д. Елизаветовка, д. Малые Выселки, д. Большие Выселки, с. Успенское, п. им. Дмитрова	1190	20						нет	нет

3	ООВП с.Толстая Дубрава	Отделение общей врачебной практики	с. Толстая Дубрава, д. Александровка, д. Алексеевка, д. Михайловка, д. Вторая Ламская, п. Широкий, д. Ключики, д. Товарково, с. Веригино, с. Семенек, д. Малый Лотошок, д. Большой Лотошок, п. Гора, с. Новоспасское	1012	20						нет	комплексный капитальный ремонт
4	Тростновский ФАП	Фельдшерско-акушерский пункт	с. Тростное, д. Подхорошее, д. Агеевка	798							нет	нет
5	Телегинский ФАП	Фельдшерско-акушерский пункт	д. Поддолгое, с. Телегино, д. Бунино, д. Новоалександровка, д. Субочево	514							нет	нет
6	Кирилловский ФАП	Фельдшерско-акушерский пункт	д. Баёвка, д. Арсентьево, д. Тиньково, с. Кириллово	595							нет	нет
7	Злобинский ФАП	Фельдшерско-акушерский пункт	с. Злобино	429							нет	создание модульного ФАП
8	Петрищевский ФАП	Фельдшерско-акушерский пункт	с. Дмитриевка, д. Петрищево, д. Поповка, д.Сергеевка, д. Целыковка	581							нет	нет
9	Ястребиновский ФАП	Фельдшерско-акушерский пункт	д. Яркино, д. Климентьево, ж/д комбинат, д. Григоровка, д. Ястребин Колодезь, д. Крутое	343							нет	нет
10	Грунино - Воргольский ФАП	Фельдшерско-акушерский пункт	с. Грунин Воргол, д. Лаухино	477							нет	нет
11	Плотавский ФАП	Фельдшерско-акушерский пункт	д. Плоты, п. Светый, д. Новиково, д. Огневка, д. Озерки	546							нет	нет
12	Пальна-Михайловский ФАП	Фельдшерско-акушерский пункт	с. Пальна - Михайловка, д. Морская, д. Михайловка, д. Алексеевка, д. Белевец, с. Трегубово	693							нет	нет
13	Красно-Полянский ФАП	Фельдшерско-акушерский пункт	с. Красная - Пальна, с. Калиновка	151							нет	нет
14	Самохваловский ФАП	Фельдшерско-акушерский пункт	д. Бродки, с. Самохваловка, д. Березовая Роща, д. Сухинино	314							нет	создание модульного ФАП
15	Соловьевский ФАП	Фельдшерско-акушерский пункт	с. Соловьево, д. Бутырки, д. Слободка, д. Маслово	662							нет	нет

16	Лукъяновский ФАП	Фельдшерско-акушерский пункт	д. Лукьяновка, д. Липовка, д. Реневка, д. Чернолесье, д. Кропотово - Лермонтово, ж/д. ст. Бабарыкино, д. Новоселки, д. Журавлевка, д. Каляевка, д. Мценка	629							нет	нет
17	Березовский ФАП	Фельдшерско-акушерский пункт	с. Березовка, д. Карповка, д. Новоселки, д. Островки, д. Островки - Заречье, д. Пахомовка	498							нет	нет
18	Мещерский ФАП	Фельдшерско-акушерский пункт	с. Мещерка, д. Барсуково, д. Волынское, д. Лесные Локотцы, д. Травинка , д. Большие Бутырки	554							нет	нет
19	Бутырский ФАП	Фельдшерско-акушерский пункт	с. Кличено, д. Малые бутырки, д. Бруснецово, д. Бекетовка	204							нет	нет
20	Чемодановский ФАП	Фельдшерско-акушерский пункт	д. Чемоданово, д. Вишневая, д. Глумово, д. Шевяковка	393							нет	нет
21	Успенский ФАП	Фельдшерско-акушерский пункт	д. Успенское, д. Большие Выселки	204							нет	нет
22	Дмитриевский ФАП	Фельдшерско-акушерский пункт	д. Семенек, пос. Гора, с. Новоспасское, д. Большой Лотошок, д. Малый Лотошок	206							нет	нет
23	Озерский ФАП	Фельдшерско-акушерский пункт	д. Озерки., д. Жилое, д. Польское	167							нет	нет
24	ДХ д. 2-я Ламская	Домовое хозяйство	д. 2-я Ламская	24								
25	ДХ д. Большой Лотошок	Домовое хозяйство	д. Большой Лотошок	12								
26	ДХ д. Ключики	Домовое хозяйство	д. Ключики	28								
27	ДХ с. Покровское	Домовое хозяйство	с. Покровское	15								
28	ДХ д. Малый Лотошок	Домовое хозяйство	д. Малый Лотошок	27								
29	ДХ д. Александровка	Домовое хозяйство	д. Александровка	56								
30	ДХ д. Товарково	Домовое хозяйство	д. Товарково	37								
31	ДХ п. Светлый	Домовое хозяйство	п. Светлый	47								
32	ДХ д. Белевец	Домовое хозяйство	д. Белевец	51								
33	ДХ д. Елизаветовка	Домовое хозяйство	д. Елизаветовка	78								
34	ДХ д. Климентьево	Домовое хозяйство	д. Климентьево	85								

* Плановые объемы оказания медицинской помощи, утвержденные в рамках Территориальной программы государственных гарантий бесплатного оказания гражданам медицинской помощи на 2020 год.

Территориальная организация медицинской помощи в Становлянском округе Липецкой области в 2025году

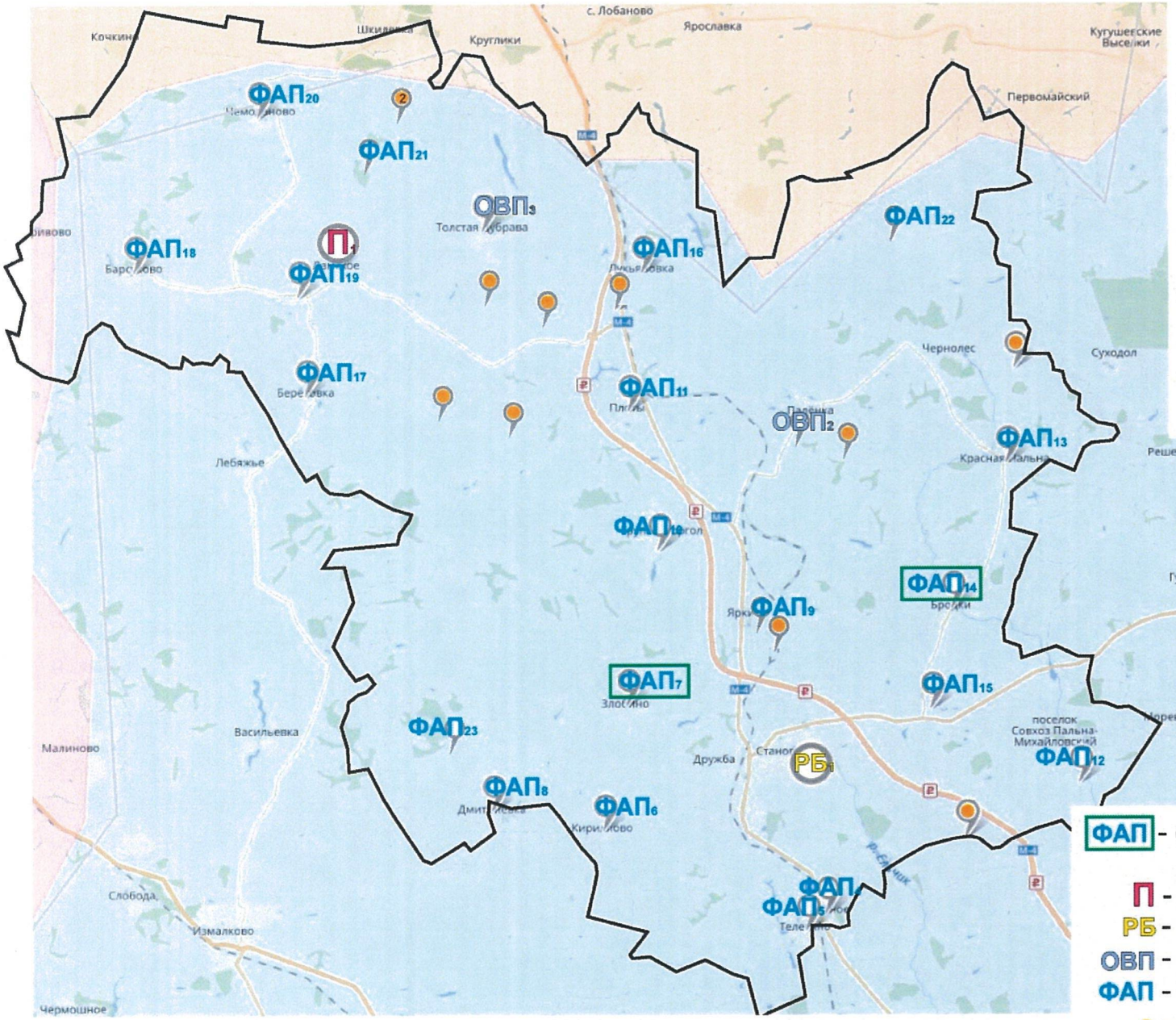

ГУЗ «Становлянская РБ»

коечная мощность - 85

Поликлиника

посещений в смену - 170

Детская поликлиника (детское поликлиническое отделение)

посещений в смену - 10

ФАП - объекты, строящиеся заново или взамен существующих
П - Поликлиника
РБ - Райнная больница
ОВП - Отделение общеврачебной практики
ФАП - Фельдшерско-акушерский пункт
● - Домовое хозяйство

Площадь района - 1 348 кв.км. Численность населения - 17034 чел.

Медицинские организации и их структурные подразделения (МО), на базе которых оказывается первичная медико-санитарная помощь населению Становлянского округа к 2025 году

Таблица 23

№ на карте	Наименование медицинской организации	Тип медицинской организации	Обслуживаемые населенные пункты	Численность обслуживаемого населения	Мощность (посещений в смену)	Строительство нового объекта, либо изменение типа МО
1	Государственное учреждение здравоохранения "Становлянская районная больница"	Районная больница	Становлянский округ	17034	170	нет
	Взрослая поликлиника	Взрослая поликлиника	Становлянский округ	13952	30	нет
	Детская поликлиника	Детская поликлинка	Становлянский округ	3082	100	нет
2	ООВП д. Паленка	Отделение общей врачебной практики	д. Паленка, с. Глебовка, д. Филенки, ст. Грунино Воргол, с. Георгиевское, д. Подгорная, с. Покровское, д. Лимовое, д. Поряхино, с. Чернолес, д. Елизавстовка, д. Малые Выселки, д. Большие Выселки, с. Успенское, п. им. Дмитрова	1190	20	нет

3	ООВП с.Толстая Дубрава	Отделение общей врачебной практики	с. Толстая Дубрава, д. Александровка, д. Алексеевка, д. Михайловка, д. Вторая Ламская, п. Широкий, д. Ключики, д. Товарково, с. Веригино, с. Семенек, д. Малый Лотошок, д. Большой Лотошок, п. Гора, с. Новоспасское	1012	20	нет
4	Тростновский ФАП	Фельдшерско-акушерский пункт	с. Тростное, д. Подхорошее, д. Агеевка	798		нет
5	Телегинский ФАП	Фельдшерско-акушерский пункт	д. Поддолгое, с. Телегино, д. Бунино, д. Новоалександровка, д. Субочево	514		нет
6	Кирилловский ФАП	Фельдшерско-акушерский пункт	д. Баёвка, д. Арсентьево, д. Тиньково, с. Кириллово	595		нет
7	Злобинский ФАП	Фельдшерско-акушерский пункт	с. Злобино	429		построен новый модульный ФАП взамен аварийного
8	Петрищевский ФАП	Фельдшерско-акушерский пункт	с. Дмитриевка, д. Петрищево, д. Поповка, д.Сергеевка, д. Целыковка	581		
9	Ястребиновский ФАП	Фельдшерско-акушерский пункт	д. Яркино, д. Климентьево, ж/д комбинат, д. Григоровка, д. Ястребин Колодезь, д. Крутое	343		нет
10	Грунино - Воргольский ФАП	Фельдшерско-акушерский пункт	с. Грунин Воргол, д. Лаухино	477		нет
11	Плотавский ФАП	Фельдшерско-акушерский пункт	д. Плоты, п. Свстый, д. Новиково, д. Огневка, д. Озерки	546		нет

12	Пальна-Михайловский ФАП	Фельдшерско-акушерский пункт	с. Пальна - Михайловка, д. Морская, д. Михайловка, д. Алексеевка, д. Белевец, с. Трегубово	693		нет
13	Красно-Полянский ФАП	Фельдшерско-акушерский пункт	с. Красная - Пальна, с. Калиновка	151		нет
14	Самохваловский ФАП	Фельдшерско-акушерский пункт	д. Бродки, с. Самохваловка, д. Березовая Роща, д. Сухинино	314		построен новый модульный ФАП взамен аварийного
15	Соловьевский ФАП	Фельдшерско-акушерский пункт	с. Соловьево, д. Бутырки, д. Слободка, д. Маслово	662		нет
16	Лукъяновский ФАП	Фельдшерско-акушерский пункт	д. Лукьяновка, д. Липовка, д. Реневка, д. Чернолесье, д. Кропотово - Лермонтово, ж/д. ст. Бабарыкино, д. Новоселки, д. Журавлевка, д. Каляевка, д. Мценка	629		нет

17	Березовский ФАП	Фельдшерско-акушерский пункт	с. Березовка, д. Карповка, д. Новоселки, д. Островки, д. Островки - Заречье, д. Пахомовка	498		нет
18	Мещерский ФАП	Фельдшерско-акушерский пункт	с. Мещерка, д. Барсуково, д. Волынское, д. Лесные Локотцы, д. Травинка , д. Большие Бутырки	554		нет
19	Бутырский ФАП	Фельдшерско-акушерский пункт	с. Кличено, д. Малые бутырки, д. Бруснецово, д. Бекетовка	204		нет
20	Чемодановский ФАП	Фельдшерско-акушерский пункт	д. Чемоданово, д. Вишневая, д. Глумово, д. Шевяковка	393		нет
21	Успенский ФАП	Фельдшерско-акушерский пункт	д. Успенское, д. Большие Выселки	204		нет
22	Дмитриевский ФАП	Фельдшерско-акушерский пункт	д. Семенек, пос. Гора, с. Новоспасское, д. Большой Лотошок, д. Малый Лотошок	206		нет
23	Озерский ФАП	Фельдшерско-акушерский пункт	д. Озерки., д. Жилое, д. Польское	167		нет
24	ДХ д. 2-я Ламская	Домовое хозяйство	д. 2-я Ламская	24		
25	ДХ д. Большой Лотошок	Домовое хозяйство	д. Большой Лотошок	12		
26	ДХ д. Ключики	Домовое хозяйство	д. Ключики	28		
27	ДХ с. Покровское	Домовое хозяйство	с. Покровское	15		
28	ДХ д. Малый Лотошок	Домовое хозяйство	д. Малый Лотошок	27		
29	ДХ д. Александровка	Домовое хозяйство	д. Александровка	56		
30	ДХ д. Товарково	Домовое хозяйство	д. Товарково	37		
31	ДХ п. Светлый	Домовое хозяйство	п. Светлый	47		
32	ДХ д. Белевец	Домовое хозяйство	д. Белевец	51		
33	ДХ д. Елизаветовка	Домовое хозяйство	д. Елизаветовка	78		
34	ДХ д. Климентьево	Домовое хозяйство	д. Климентьево	85		

Рисунок 28

Территориальная организация медицинской помощи в Хлевенском районе Липецкой области в 2020 году

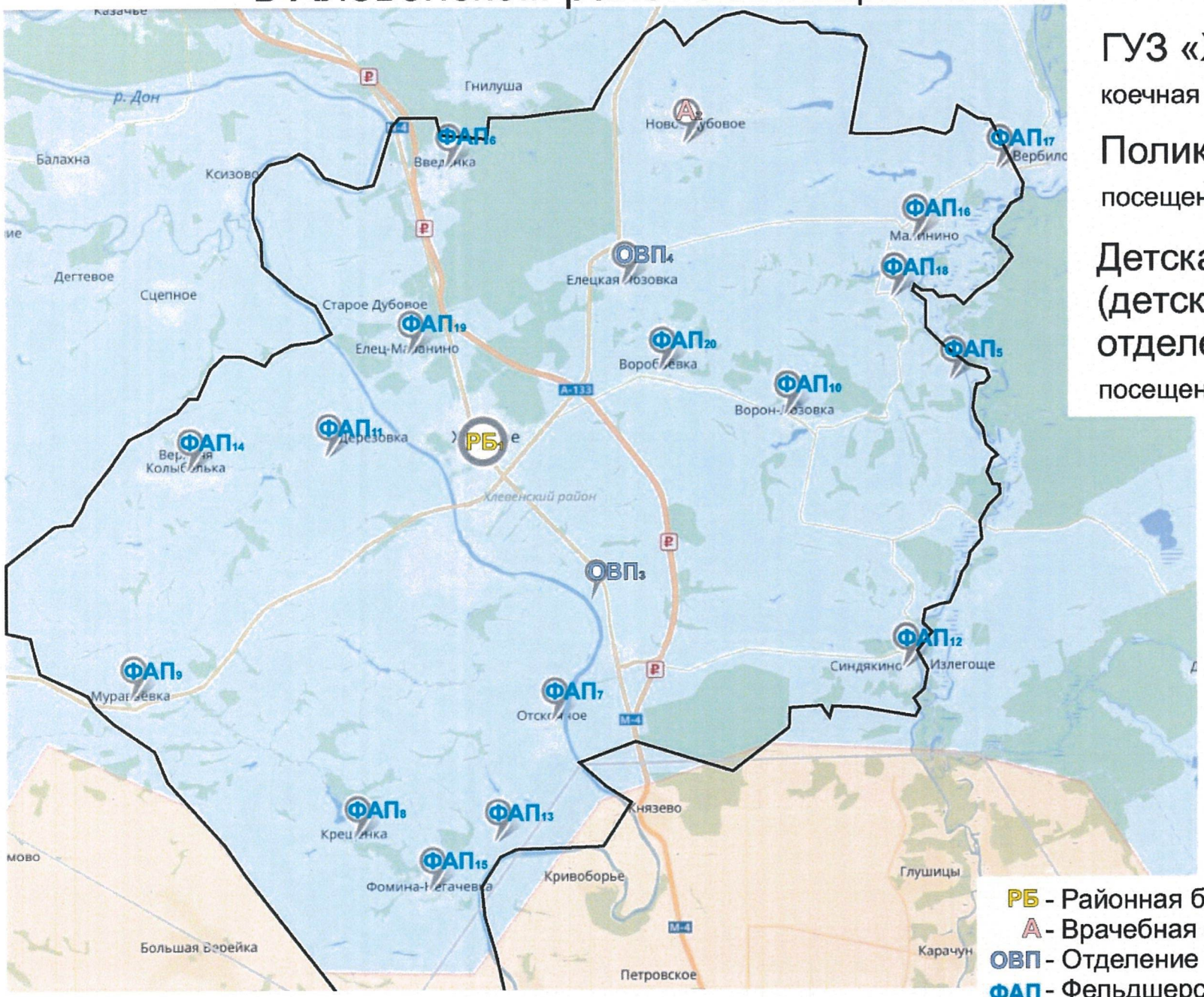

ГУЗ «Хлевенская РБ»

коечная мощность - 105

Поликлиника

посещений в смену - 275

Детская поликлиника (детское поликлиническое отделение)

посещений в смену - 15

РБ - Районная больница
А - Врачебная амбулатория
ОВП - Отделение общеврачебной практики
ФАП - Фельдшерско-акушерский пункт

Площадь района - 933 кв.км. Численность населения - 19159 чел.

Медицинские организации и их структурные подразделения (МО), на базе которых оказывается первичная медико-санитарная помощь населению Хлевенского района

(с указанием плановой проектной мощности и плановых объемов медицинской помощи, оказываемой в рамках территориальной программы государственных гарантий бесплатного оказания медицинской помощи)

Таблица 24

№ на карте	Наименование медицинской организации	Тип медицинской организации	Непосредственно обслуживаемые населенные пункты, закрепленные по участковому принципу	Численность населения, в обслуживаемых населенных пунктах, закрепленных по участковому принципу	Плановая (проектная) мощность (число посещений в смену)	Плановые объемы по ТПГГ* (число посещений)		Плановые объемы по ТПГГ* (круглосуточный стационар), койко-дней		Профиль коек по ТПГГ* (перечислить)	Находится в арендованном помещении	Здание требует сноса реконструкции, капитального ремонта
						Всего	в том числе по ОМС	Всего	в том числе по ОМС			
1	Государственное учреждение здравоохранения "Хлевенская районная больница"	Районная больница	Хлевенский район	19602	265	138513	138513	35338	26838	для беременных и рожениц, для патологии беременности, акушерство и гинекология, неврология, педиатрия, терапия, травматология и ортопедия, хирургия, сестринский уход	нет	нет
	Взрослая поликлиника	Взрослая поликлиника	Хлевенский район	16382	125						нет	реконструкция
					60						нет	
	Детская поликлиника	Детская поликлиника	Хлевенский район	3220							нет	
2	Ново-Дубовская ВА	Врачебная амбулатория	с. Новое Дубовое	1095	40						нет	комплексный капитальный ремонт
3	Конь-Колодезское ООВП	Отделение общей врачебной практики	с. Конь-Колодезь с.Синдякино, с.Курино	2407	20						нет	нет
4	Елец-Лозовское ООВП	Отделение общей врачебной практики	с. Елецкая Лозовка, с. Воробьевка (часть)	1530	20						нет	нет
5	Вертячинский ФАП	Фельдшерско-акушерский пункт	д. Вертячье	84							нет	нет
6	Введенский ФАП	Фельдшерско-акушерский пункт	с.Введенка, д. Даньшино	602							да	нет
7	Отскоченский ФАП	Фельдшерско-акушерский пункт	с. Отскочное	539							нет	нет

8	Крещенский ФАП	Фельдшерско-акушерский пункт	с.Крещенка, д. Благодатное, д. Крещенские выселки, д. Средняя Долина	184							нет	нет
9	Муравьевский ФАП	Фельдшерско-акушерский пункт	д. Муравьевка, д. Долгое, д. Аникеевка	244							нет	нет
10	Ворон-Лозовский ФАП	Фельдшерско-акушерский пункт	с. Ворон-Лозовка, д. Трухачевка, д. Вертячье	294							нет	нет
11	Нижне-Колыбельский ФАП	Фельдшерско-акушерский пункт	с. Нижняя-Колыбелька, д. Дерезовка, д. Калина-Дубрава, д. Трещевка	569							нет	нет
12	Синдякинский ФАП	Фельдшерско-акушерский пункт	с. Синдякино, д. Знаменка, с. Манино, д. Нечаевка, д. Плещево, с. Курино, д. Подгорное	729							нет	создание нового модульного ФАПа
13	Доно-Негачевский ФАП	Фельдшерско-акушерский пункт	с. Донская Негачевка	127							нет	нет
14	Верхне-Колыбельский ФАП	Фельдшерско-акушерский пункт	с. Верхняя Колыбелька	663							нет	нет
15	Фомино-Негачевский ФАП	Фельдшерско-акушерский пункт	с. Фомино-Негачевка	529							нет	нет
16	Малининский ФАП	Фельдшерско-акушерский пункт	с.Малинино, хутор Гордении, д. Крутец	180							да	нет
17	Круглянский ФАП	Фельдшерско-акушерский пункт	д. Круглянка	96							нет	нет
18	Мало-Мечковский ФАП	Фельдшерско-акушерский пункт	д. Малый Мечек д. Большой Мечек, д. Стерляговка	134							нет	нет
19	Елец-Маланинский ФАП	Фельдшерско-акушерский пункт	с. Елец-Маланино, Старо-Дубовской хутор, с.Старое Дубовое, Елец-Маланинский хутор	1179							нет	нет
20	Воробьевский ФАП	Фельдшерско-акушерский пункт	с. Воробьевка	978							нет	нет

* Плановые объемы оказания медицинской помощи, утвержденные в рамках Территориальной программы государственных гарантий бесплатного оказания гражданам медицинской помощи на 2020 год.

Территориальная организация медицинской помощи в Хлевенском районе Липецкой области в 2025 году

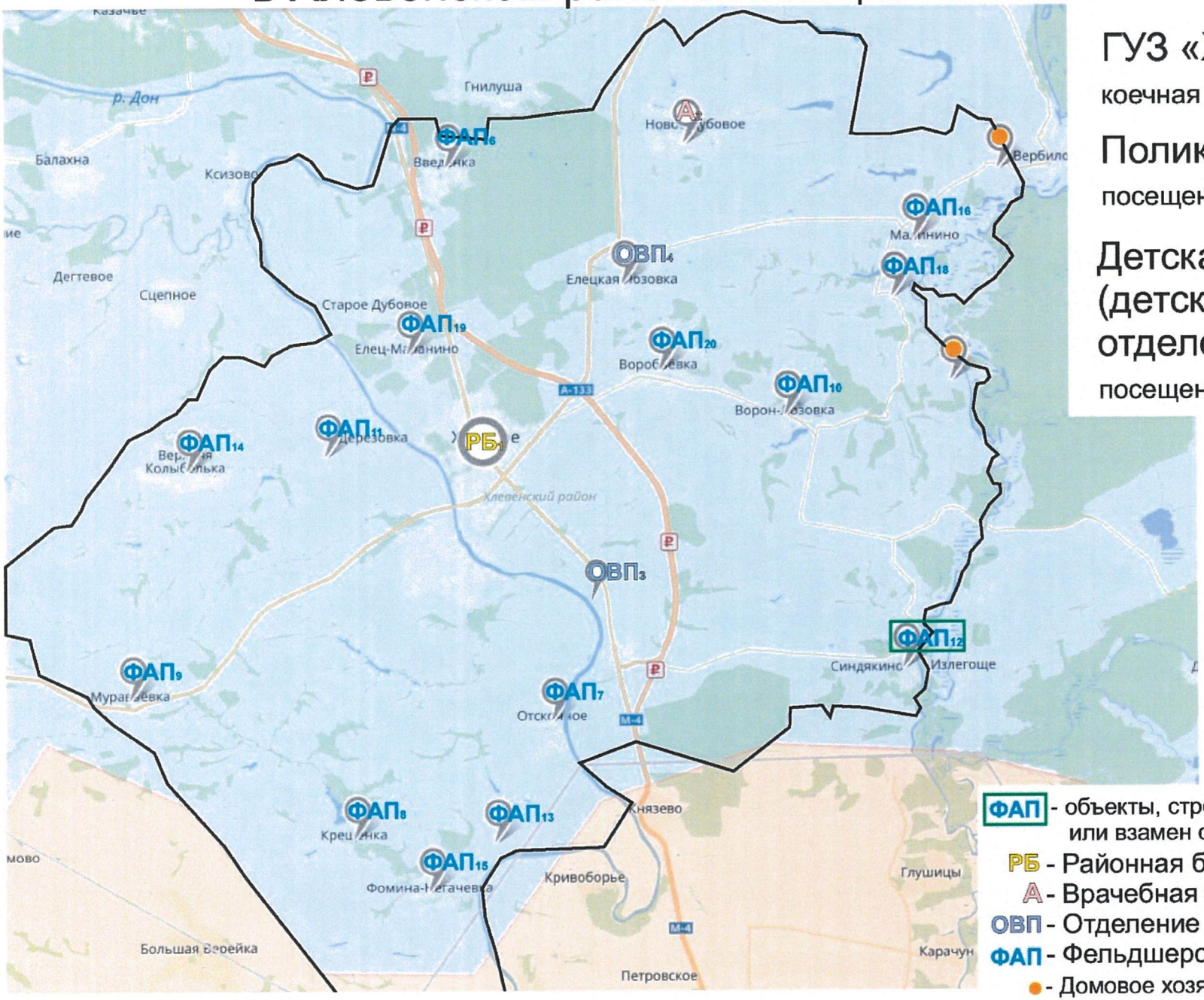

ГУЗ «Хлевенская РБ»

коечная мощность - 105

Поликлиника

посещений в смену - 275

Детская поликлиника (детское поликлиническое отделение)

посещений в смену - 15

ФАП - объекты, строящиеся заново или взамен существующих

РБ - Районная больница

А - Врачебная амбулатория

ОВП - Отделение общеврачебной практики

ФАП - Фельдшерско-акушерский пункт

● - Домовое хозяйство

Площадь района - 933 кв.км. Численность населения - 19162 чел.

Медицинские организации и их структурные подразделения (МО), на базе которых оказывается первичная медико-санитарная помощь населению Хлевенского района к 2025 году

Таблица 25

№ на карте	Наименование медицинской организации	Тип медицинской организации	Обслуживаемые населенные пункты	Численность обслуживаемого населения	Мощность (посещений в смену)	Строительство нового объекта, либо изменение типа МО
1	Государственное учреждение здравоохранения "Хлевенская районная больница"	Районная больница	Хлевенский район	19162	265	нет
	Взрослая поликлиника	Взрослая поликлиника	Хлевенский район	15772	125	нет
	Детская поликлиника	Детская поликлиника	Хлевенский район	3390	60	
2	Ново-Дубовская ВА	Врачебная амбулатория	с. Новое Дубовое	1095	40	нет
3	Конь-Колодезское ООВП	Отделение общей врачебной практики	с. Конь-Колодезь с.Синдякино, с.Курино	2407	20	нет
4	Елец-Лозовское ООВП	Отделение общей врачебной практики	с. Елецкая Лозовка, с. Воробьевка (часть)	1530	20	нет
5	Д/Х Вертячье	Домовое хозяйство	д. Вертячье	84		нет

6	Введенский ФАП	Фельдшерско-акушерский пункт	с.Введенка, д. Даньшино	602		нет
7	Отскоченский ФАП	Фельдшерско-акушерский пункт	с. Отскочное	539		нет
8	Крещенский ФАП	Фельдшерско-акушерский пункт	с.Крещенка, д. Благодатное, д. Крещенские выселки, д. Средняя Долина	184		нет
9	Муравьевский ФАП	Фельдшерско-акушерский пункт	д. Муравьевка, д. Долгое, д. Аникеевка	244		нет
10	Ворон-Лозовский ФАП	Фельдшерско-акушерский пункт	с. Ворон-Лозовка, д. Трухачевка, д. Вертячье	294		нет
11	Нижне-Колыбельский ФАП	Фельдшерско-акушерский пункт	с. Нижняя-Колыбелька, д. Дерезовка, д. Калина-Дубрава, д. Трещевка	569		нет
12	Синдякинский ФАП	Фельдшерско-акушерский пункт	с. Синдякино, д. Знаменка, с. Манино, д. Нечаевка, д. Плещеево, с. Курино, д. Подгорное	729		построен новый модульный ФАП взамен не соответствующего требованиям СанПиН
13	Доно-Негачевский ФАП	Фельдшерско-акушерский пункт	с. Донская Негачевка	127		нет
14	Верхне-Колыбельский ФАП	Фельдшерско-акушерский пункт	с. Верхняя Колыбелька	663		нет
15	Фомино-Негачевский ФАП	Фельдшерско-акушерский пункт	с. Фомино-Негачевка	529		нет

16	Малининский ФАП	Фельдшерско-акушерский пункт	с.Малинино, хутор Горденин, д. Крутец	180		нет
17	Д/Х Круглянка	Домовое хозяйство	д. Круглянка	96		нет
18	Мало-Мечковский ФАП	Фельдшерско-акушерский пункт	д. Малый Мечек д. Большой Мечек, д. Стерляговка	134		нет
19	Елец-Маланинский ФАП	Фельдшерско-акушерский пункт	с. Елец-Маланино, Старо-Дубовской хутор, с.Старое Дубовое, Елец-Маланинский хутор	1179		нет
20	Воробьевский ФАП	Фельдшерско-акушерский пункт	с. Воробьевка	978		нет

Территориальная организация медицинской помощи в Чаплыгинском районе Липецкой области в 2020 году

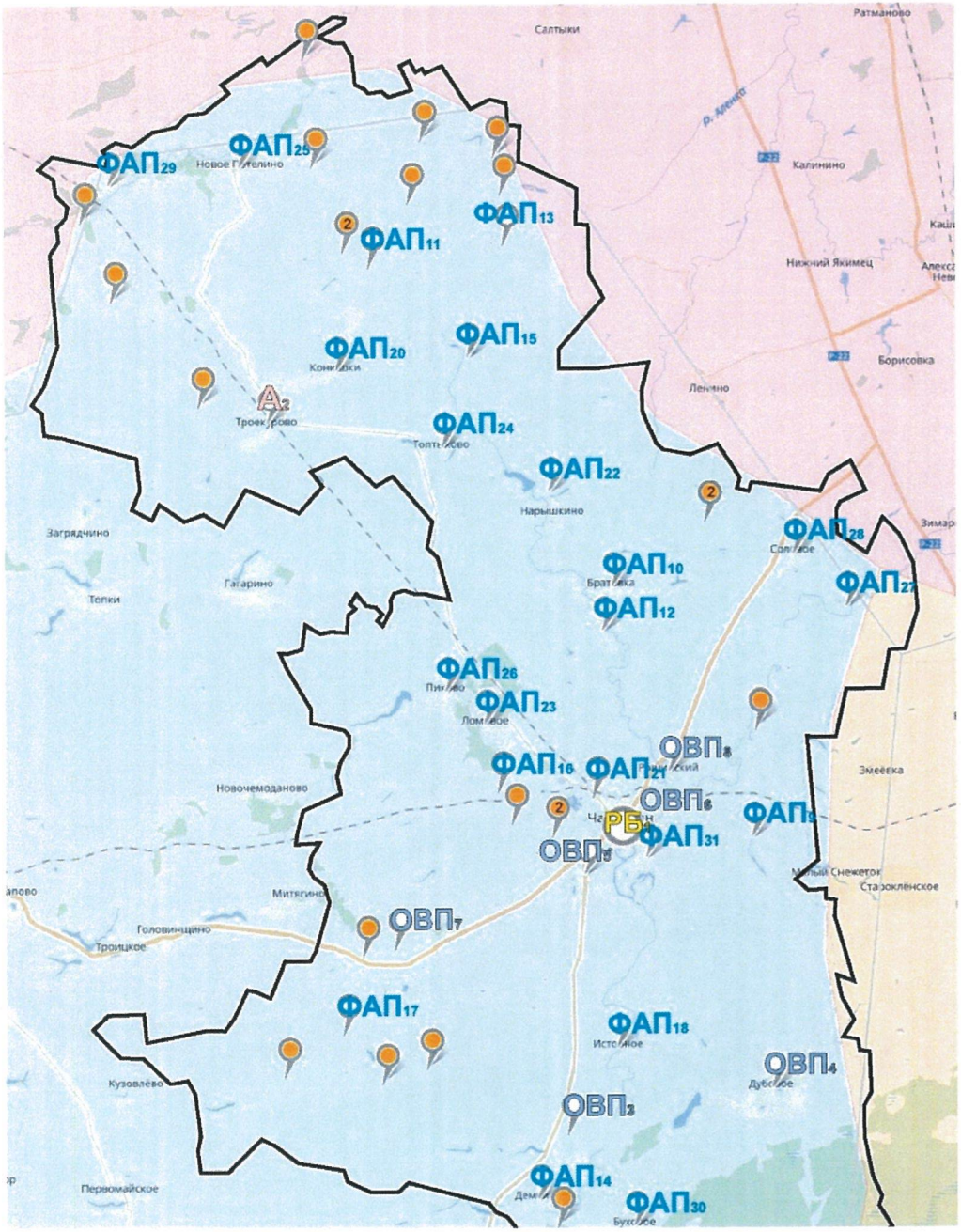

ГУЗ «Чаплыгинская РБ»

коечная мощность - 147

Поликлиника

посещений в смену - 1025

Детская поликлиника (детское поликлиническое отделение)

посещений в смену - 35

П - Поликлиника
РБ - Районная больница
ОВП - Отделение общеврачебной практики
А - Врачебная амбулатория
ФАП - Фельдшерско-акушерский пункт
● - Домовое хозяйство

Площадь района - 1 519 кв.км. Численность населения - 29951 чел.

Медицинские организации и их структурные подразделения (МО), на базе которых оказывается первичная медико-санитарная помощь населению Чаплыгинского района

(с указанием плановой проектной мощности и плановых объемов медицинской помощи, оказываемой в рамках территориальной программы государственных гарантий бесплатного оказания медицинской помощи)

Таблица 26

№ на карте	Наименование медицинской организации	Тип медицинской организации	Непосредственно обслуживаемые населенные пункты, закрепленные по участковому принципу	Численность населения, в обслуживаемых населенных пунктах, закрепленных по участковому принципу	Плановая (проектная) мощность (число посещений в смену)	Плановые объемы по ТПГГ* (число посещений)		Плановые объемы по ТПГГ* (круглосуточный стационар), коек-дней		Профиль коек по ТПГГ* (перечислить)	Находится в арендованном помещении	Здание требует сноса реконструкции, капитального ремонта
						Всего	в том числе по ОМС	Всего	в том числе по ОМС			
1	Государственное учреждение здравоохранения "Чаплыгинская районная больница"	Районная больница	Чаплыгинский район	30088	1050	280387	280387	43666	40266	для беременных и рожениц, для патологии беременности, акушерство и гинекология, инфекционные болезни, кардиология, неврология, педиатрия, терапия, травматология и ортопедия, хирургия, сестринокий уход	нет	нет
	Взрослая поликлиника	Взрослая поликлиника	Чаплыгинский район	24522	606						нет	нет
	Детская поликлиника	Детская поликлиника	Чаплыгинский район	5566	35						да	новое строительство
	Женская консультация	женская консультация	Чаплыгинский район	13265	35						да	

2	Троекуровская ВА	Врачебная амбулатория	с. Троекурово, с. Никольское, д. Руденки, д. Сторожевая, д. Епинетово, с. Набережное, с. Урусово, с. Денисовка, д. Свиридовка, д. Прытиково, д. Каревка, д. Городок, д. Рязанка, железнодорожная станция Урусово, с. Новое Петелино, с. Старое Петелино, д. Архангельское, д. Скуратовка, с. Горлово, д. Новосемёновка, д. Борщёвка, д. Лисоградка, д. Татищево, с. Конюшки, д. Конюшевские Выселки, д. Троекурово, д. Кулики, с. Ведное, с. Выселки, с. Ивановка, с. Протасьево, д. Бутырки, д. Волково, с. Дашино, д. Зорино, д. Струглево, д. Тютчево, д. Шишкино, пос. Зареченокий	2317	75						нет	нет
3	ООВП с. Колыбельское	Отделение общей врачебной практики	с.Колыбельокое, с.Демкино, пос.Калининский, с.Буховое, с.Истобное	1985	75						нет	нет
4	ООВП с. Дубовое	Отделение общей врачебной практики	с. Дубовое	1275	40						нет	нет
5	ООВП с. Кривополянье	Отделение общей врачебной практики	с. Кривополянье	5131	25						нет	нет
6	ООВП г. Чаплыгин	Отделение общей врачебной практики	г.Чаплыгин	1802	25						нет	нет
7	ООВП с. Новополянье	Отделение общей врачебной практики	с.Новополянье, д.Мураевка, д.Петелино, д.Майково, д.Новопавловка, с.Чечеры, с.Тупки, пос.Добровольный, пос.Буховокие выселки	1076	25						нет	нет
8	ООВП п. Рощинский	Отделение общей врачебной практики	пос. Рощинский, с. Шишкино, пос. Зареченокий, д. Ржевка, д. Ольшанские Выселки, пос. Калиновка, пос. Зелёный Колодезь	1208	25						нет	нет
9	Б. Снежетовский ФАП	Фельдшерско-акушерский пункт	с. Б.Снежеток	163							нет	нет

10	Братовский ФАП	Фельдшерско-акушерский пункт	с. Братовка, д. Щербинино	355							нет	нет
11	Ведновский ФАП	Фельдшерско-акушерский пункт	с. Ведное, д. Волково, с. Протасьево, д. Струглево	373							нет	нет
12	Воскресеновский ФАП	Фельдшерско-акушерский пункт	д. Воскресенское, с. Никольское	351							нет	нет
13	Высельский ФАП	Фельдшерско-акушерский пункт	с. Выселки, д. Шишкино, д. Зорино, д. Бутырки, с. Ивановка, с. Дашино	77							нет	нет
14	Дёмкинский ФАП	Фельдшерско-акушерский пункт	с. Демкино	415							нет	нет
15	Дуровщинский ФАП	Фельдшерско-акушерский пункт	с. Дуровщино	82							нет	нет
16	Жабинский ФАП	Фельдшерско-акушерский пункт	с. Жабино, д. Майково, д. Садовая, с. Б.Петелино, с. Заречье Ломовое	465							нет	нет
17	Зенкинский ФАП	Фельдшерско-акушерский пункт	с. Зенкино	438							нет	нет
18	Истобенский ФАП	Фельдшерско-акушерский пункт	с. Истобное, д. Заречная, пос. Хавенка	325							нет	нет
19	Калининский ФАП	Фельдшерско-акушерский пункт	пос. Калининский, д. Буховка	117							нет	нет
20	Конюшковский ФАП	Фельдшерско-акушерский пункт	с. Конюшки, д. Кулики	350							нет	нет
21	Кривополянский ФАП	Фельдшерско-акушерский пункт	с. Кривополянье	5131							нет	нет
22	Лозовский ФАП	Фельдшерско-акушерский пункт	д. Лозовка, с. Нарышкино, д. Орловка, д. Покровка	468							нет	нет
23	Ломовской ФАП	Фельдшерско-акушерский пункт	с. Ломовое, с. Климово	373							нет	нет
24	Люблинский ФАП	Фельдшерско-акушерский пункт	с. Топтыково	315							нет	нет
25	Петеленский ФАП	Фельдшерско-акушерский пункт	с. Н.Петелино, д. Татищево, д. Лисоградка, д. Борщовка, с. Горлово, д. Борщовка государотвенная, д. Скуратовка, д. Новосеменовка, д. Архангельское	313							нет	нет
26	Пиковский ФАП	Фельдшерско-акушерский пункт	с. Пиково, с. Журавинки	479							нет	нет
27	Солнцевский ФАП	Фельдшерско-акушерский пункт	с. Солнцево	133							нет	нет
28	Соловской ФАП	Фельдшерско-акушерский пункт	с. Соловое	296							нет	нет

29	Урусовский ФАП	Фельдшерско-акушерский пункт	с. Урусово, д. Рязанка, д. Притыкино, д. Свиридовка, д. Денисовка, д. Каревка, ж/д станция Урусово	282							нет	нет
30	Буховской ФАП	Фельдшерско-акушерский пункт	с. Буховое	281							нет	нет
31	Юсовский ФАП	Фельдшерско-акушерский пункт	с. Юсово, с. Волхонские выселки	1082							нет	нет
32	ДХ д. Бутырки	Домовое хозяйство	д. Бутырки	10								
33	ДХ д. Буховка	Домовое хозяйство	д. Буховка	56								
34	ДХ д. Волково	Домовое хозяйство	д. Волково	3								
35	ДХ с. Дашино	Домовое хозяйство	с. Дашино	11								
36	ДХ с. Протасьево	Домовое хозяйство	с. Протасьево	16								
37	ДХ д. Струглево	Домовое хозяйство	д. Струглево	21								
38	ДХ д. Никольское	Домовое хозяйство	д. Никольское	34								
39	ДХ д. Щербинино	Домовое хозяйство	д. Щербинино	-								
40	ДХ д. Зорино	Домовое хозяйство	д. Зорино	8								
41	ДХ д. Шишкино	Домовое хозяйство	д. Шишкино	4								
42	ДХ х. Буховские выселки	Домовое хозяйство	х. Буховские выселки	7								
43	ДХ с. Ивановка	Домовое хозяйство	с. Ивановка	23								
44	ДХ д. Садовая	Домовое хозяйство	д. Садовая	69								
45	ДХ п. Добровольный	Домовое хозяйство	п. Добровольный	12								
46	ДХ с. Климово	Домовое хозяйство	с. Климово	32								
47	ДХ д. Майково	Домовое хозяйство	д. Майково	76								
48	ДХ д. Мураевка	Домовое хозяйство	д. Мураевка	40								
49	ДХ с. Горлово	Домовое хозяйство	с. Горлово	4								
50	ДХ д. Татищево	Домовое хозяйство	д. Татищево	33								
51	ДХ д. Рязанка	Домовое хозяйство	д. Рязанка	20								
52	ДХ с. Чечёры	Домовое хозяйство	с. Чечёры	62								

* Плановые объемы оказания медицинской помощи, утвержденные в рамках Территориальной программы государственных гарантий бесплатного оказания гражданам медицинской помощи на 2020 год.

Территориальная организация медицинской помощи в Чаплыгинском районе Липецкой области в 2025 году

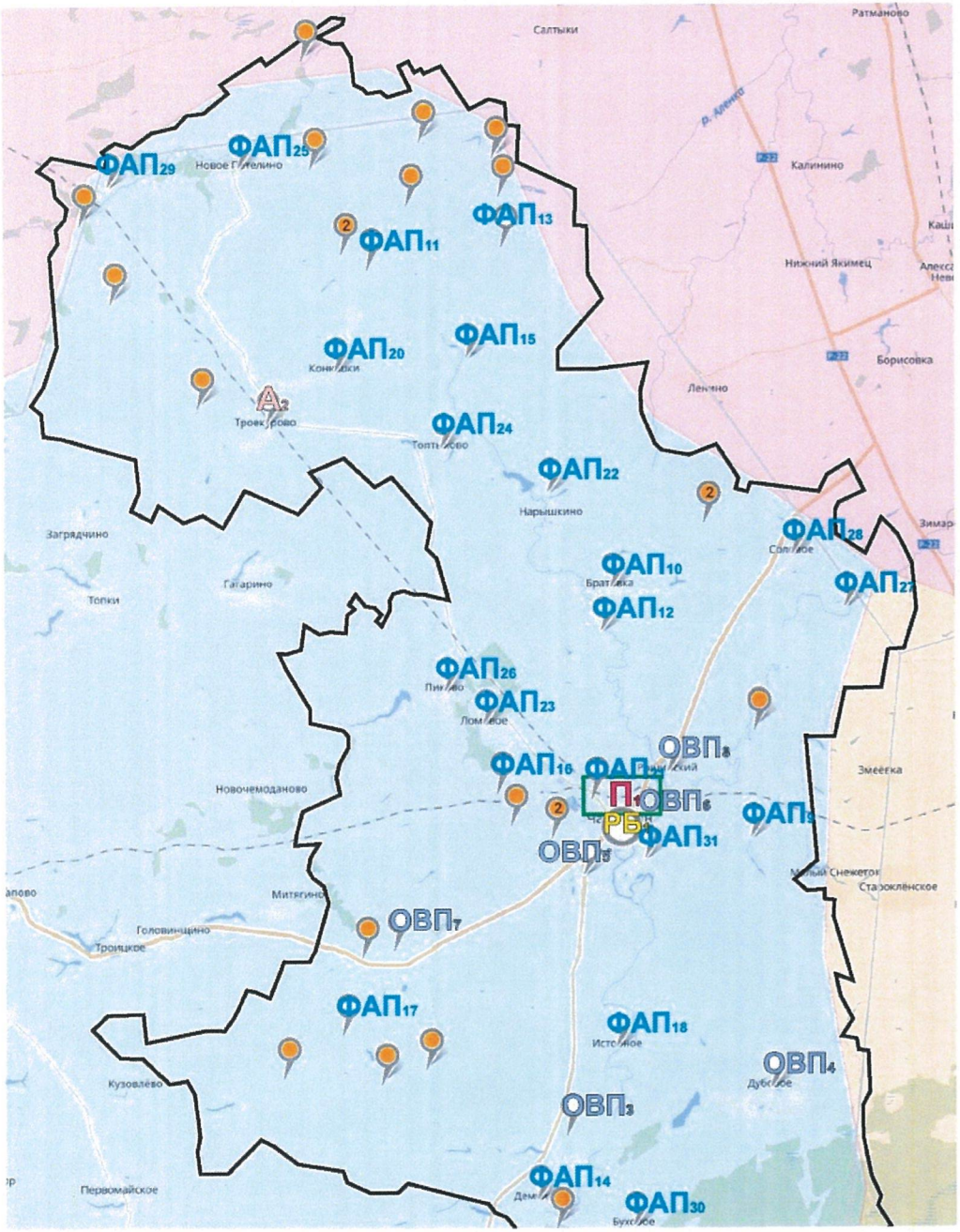

ГУЗ «Чаплыгинская РБ»

коечная мощность - 147

Поликлиника

посещений в смену - 1065

Детская поликлиника (детское поликлиническое отделение)

посещений в смену - 50

П - объекты, строящиеся заново или взамен существующих
П - Поликлиника
РБ - Районная больница
ОВП - Отделение общеврачебной практики
А - Врачебная амбулатория
ФАП - Фельдшерско-акушерский пункт
● - Домовое хозяйство

Площадь района - 1 519 кв.км. Численность населения - 29652 чел.

Медицинские организации и их структурные подразделения (МО), на базе которых оказывается первичная медико-санитарная помощь населению Чаплыгинского района к 2025 году

Таблица 27

№ на карте	Наименование медицинской организации	Тип медицинской организации	Непосредственно обслуживаемые населенные пункты, закрепленные по участковому принципу	Численность населения, в обслуживаемых населенных пунктах, закрепленных по участковому принципу	Мощность (посещений в смену)	Строительство нового объекта, либо изменение типа МО
1	Государственное учреждение здравоохранения "Чаплыгинская районная больница"	Районная больница	Чаплыгинский район	29652	1065	нет
	Взрослая поликлиника	Взрослая поликлиника	Чаплыгинский район	23953	606	нет
	Детская поликлиника	Детская поликлиника	Чаплыгинский район	5699	50	строительство нового здания детской поликлиники и женской консультации
	Женская консультация	женская консультация	Чаплыгинский район	13194	75	

2	Троскуровская ВА	Врачебная амбулатория	с. Троекурово, с. Никольское, д. Руденки, д. Сторожевая, д. Епинетово, с. Набережное, с. Урусово, с. Денисовка, д. Свиридовка, д. Прытиково, д. Каревка, д. Городок, д. Рязанка, железнодорожная станция Урусово, с. Новое Петелино, с. Старое Петелино, д. Архангельское, д. Скуратовка, с. Горлово, д. Новоссмёновка, д. Борщёвка, д. Лисоградка, д. Татищево, с. Конюшки, д. Конюшевские Выселки, д. Троскурово, д. Кулики, с. Ведное, с. Выселки, с. Ивановка, с. Протасьево, д. Бутырки, д. Волково, с. Дашино, д. Зорино, д. Струглево, д. Тютчево, д. Шишкино, пос. Зареченский	2317	75	нет
3	ООВП с. Колыбельское	Отделение общей врачебной практики	с.Колыбельское, с.Демкино, пос.Калининский, с.Буховое, с.Истобное	1985	75	нет
4	ООВП с. Дубовое	Отделение общей врачебной практики	с. Дубовое	1275	40	нет
5	ООВП с. Кривополянье	Отделение общей врачебной практики	с. Кривополянье	5131	25	нет
6	ООВП г. Чаплыгин	Отделение общей врачебной практики	г.Чаплыгин	1802	25	нет
7	ООВП с. Новополянье	Отделение общей врачебной практики	с.Новоплянье, д.Мураевка, д.Петелино, д.Майково, д.Новопавловка, с.Чечеры, с.Тупки, пос.Добровольный, пос.Буховские выселки	1076	25	нет
8	ООВП п. Рощинский	Отделение общей врачебной практики	пос. Рощинский, с. Шишкино, пос. Зареченский, д. Ржевка, д. Ольшанские Выселки, пос. Калиновка, пос. Зелёный Колодезь	1208	25	нет
9	Б. Снежетовский ФАП	Фельдшерско-акушерский пункт	с. Б.Снежеток	163		нет
10	Братовский ФАП	Фельдшерско-акушерский пункт	с. Братовка, д. Щербинино	355		нет

11	Ведновский ФАП	Фельдшерско-акушерский пункт	с. Ведное, д. Волково, с. Протасьево, д. Струглево	373		нет
12	Воскресеновский ФАП	Фельдшерско-акушерский пункт	д. Воскресенское, с. Никольское	351		нет
13	Высельский ФАП	Фельдшерско-акушерский пункт	с. Выселки, д. Шишкино, д. Зорино, д. Бутырки, с. Ивановка, с. Дашино	77		нет
14	Дёмкинский ФАП	Фельдшерско-акушерский пункт	с. Демкино	415		нет
15	Дуровщинский ФАП	Фельдшерско-акушерский пункт	с. Дуровщино	82		нет
16	Жабинский ФАП	Фельдшерско-акушерский пункт	с. Жабино, д. Майково, д. Садовая, с. Б.Петелино, с. Заречье Ломовое	465		нет
17	Зенкинский ФАП	Фельдшерско-акушерский пункт	с. Зенкино	438		нет
18	Истобенский ФАП	Фельдшерско-акушерский пункт	с. Истобное, д. Заречная, пос. Хавенка	325		нет
19	Калининский ФАП	Фельдшерско-акушерский пункт	пос. Калининский, д. Буховка	117		нет
20	Конюшковский ФАП	Фельдшерско-акушерский пункт	с. Конюшки, д. Кулики	350		нет
21	Кривополянский ФАП	Фельдшерско-акушерский пункт	с. Кривополянье	5131		нет
22	Лозовский ФАП	Фельдшерско-акушерский пункт	д. Лозовка, с. Нарышкино, д. Орловка, д. Покровка	468		нет
23	Ломовской ФАП	Фельдшерско-акушерский пункт	с. Ломовое, с. Климово	373		нет
24	Люблинский ФАП	Фельдшерско-акушерский пункт	с. Топтыково	315		нет
25	Петеленский ФАП	Фельдшерско-акушерский пункт	с. Н.Петелино, д. Татищево, д. Лисоградка, д. Борщовка, с. Горлово, д. Борщовка государственная, д. Скуратовка, д. Новосеменовка, д. Архангельское	313		нет
26	Пиковский ФАП	Фельдшерско-акушерский пункт	с. Пиково, с. Журавинки	479		нет
27	Солнцевский ФАП	Фельдшерско-акушерский пункт	с. Солнцево	133		нет
28	Соловской ФАП	Фельдшерско-акушерский пункт	с. Соловое	296		нет
29	Урусовский ФАП	Фельдшерско-акушерский пункт	с. Урусово, д. Рязанка, д. Притыкино, д. Свиридовка, д. Денисовка, д. Каревка, ж/д станция Урусово	282		нет
30	Буховской ФАП	Фельдшерско-акушерский пункт	с. Буховос	281		нет
31	Юсовский ФАП	Фельдшерско-акушерский пункт	с. Юсово, с. Волхонские выселки	1082		нет

32	ДХ д. Бутырки	Домовое хозяйство	д. Бутырки	10		
33	ДХ д. Буховка	Домовое хозяйство	д. Буховка	56		
34	ДХ д. Волково	Домовое хозяйство	д. Волково	3		
35	ДХ с. Дашино	Домовое хозяйство	с. Дашино	11		
36	ДХ с. Протасьево	Домовое хозяйство	с. Протасьево	16		
37	ДХ д. Струглево	Домовое хозяйство	д. Струглево	21		
38	ДХ д. Никольское	Домовое хозяйство	д. Никольское	34		
39	ДХ д. Щербинино	Домовое хозяйство	д. Щербинино	-		
40	ДХ д. Зорино	Домовое хозяйство	д. Зорино	8		
41	ДХ д. Шишкино	Домовое хозяйство	д. Шишкино	4		
42	ДХ х. Буховские выселки	Домовое хозяйство	х. Буховские выселки	7		
43	ДХ с. Ивановка	Домовое хозяйство	с. Ивановка	23		
44	ДХ д. Садовая	Домовое хозяйство	д. Садовая	69		
45	ДХ п. Добровольный	Домовое хозяйство	п. Добровольный	12		
46	ДХ с. Климово	Домовое хозяйство	с. Климово	32		
47	ДХ д. Майково	Домовое хозяйство	д. Майково	76		
48	ДХ д. Мураевка	Домовое хозяйство	д. Мураевка	40		
49	ДХ с. Горлово	Домовое хозяйство	с. Горлово	4		
50	ДХ д. Татищево	Домовое хозяйство	д. Татищево	33		
51	ДХ д. Рязанка	Домовое хозяйство	д. Рязанка	20		
52	ДХ с. Чечёры	Домовое хозяйство	с. Чечёры	62		

Рисунок 32

Территориальная организация медицинской помощи в Грязинском районе Липецкой области в 2020 году

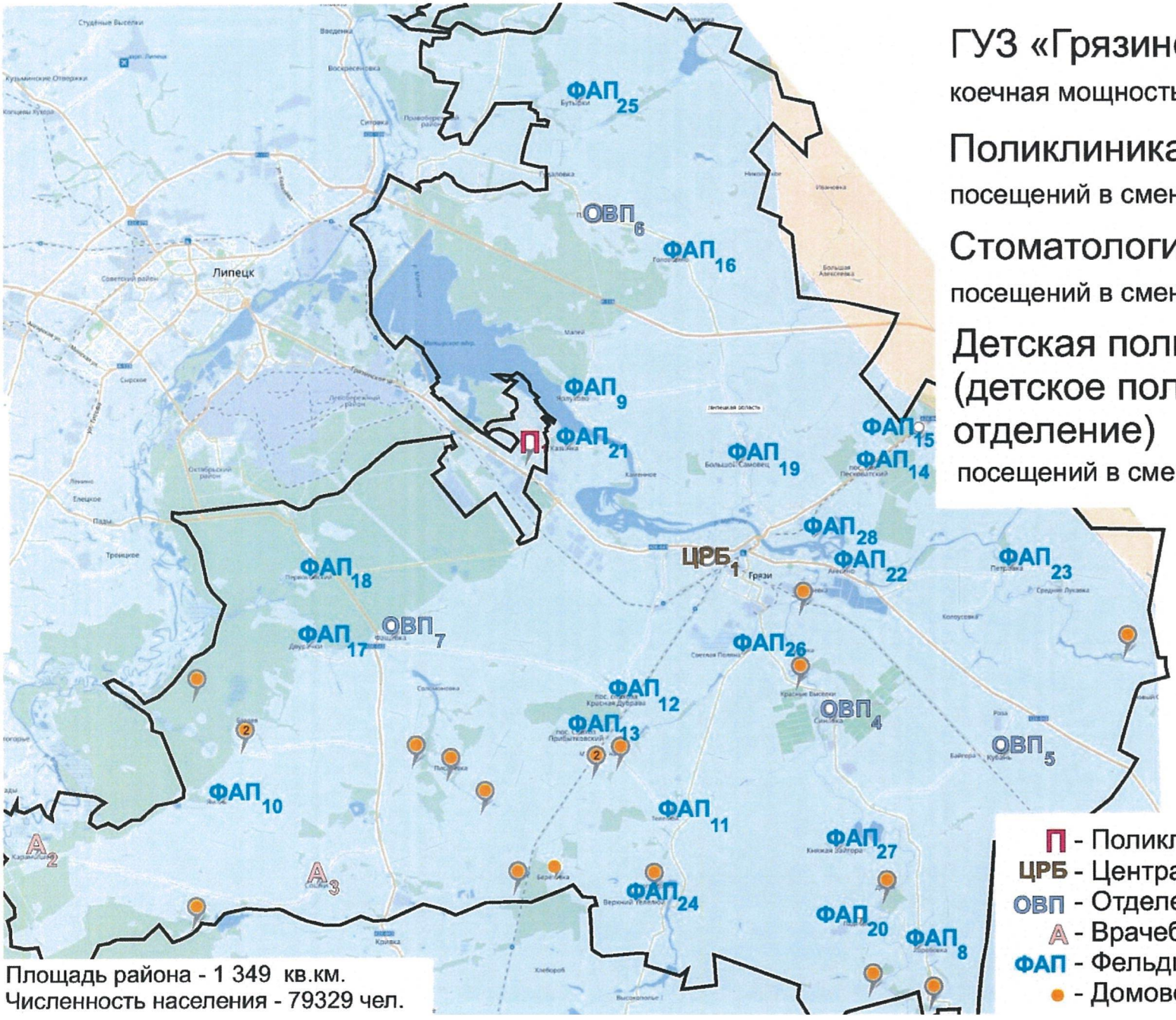

ГУЗ «Грязинская ЦРБ»

коечная мощность - 186

Поликлиника (2 здания)

посещений в смену - 600

Стоматологическая поликлиника

посещений в смену - 150

Детская поликлиника (детское поликлиническое отделение)

посещений в смену - 100

Площадь района - 1 349 кв.км.
Численность населения - 79329 чел.

П - Поликлиника
ЦРБ - Центральная районная больница
ОВП - Отделение общеврачебной практики
А - Врачебная амбулатория
ФАП - Фельдшерско-акушерский пункт
● - Домовое хозяйство

Медицинские организации и их структурные подразделения (МО), на базе которых оказывается первичная медико-санитарная помощь населениюГрязинского района

(с указанием плановой проектной мощности и плановых объемов медицинской помощи, оказываемой в рамках территориальной программы государственных гарантий бесплатного оказания медицинской помощи)

Таблица 28

№ на карте	Наименование медицинской организации	Тип медицинской организации	Непосредственно обслуживаемые населенные пункты, закрепленные по участковому принципу	Численность населения, в обслуживаемых населенных пунктах, закрепленных по участковому принципу	Плановая (проектная) мощность (число посещений в смену)	Плановые объемы по ТПГГ* (число посещений)		Плановые объемы по ТПГГ* (круглосуточный стационар), койко-дней		Профиль коек по ТПГГ* (перечислить)	Находится в арендованном помещении	Здание требует сноса реконструкции, капитального ремонта
						Всего	в том числе по ОМС	Всего	в том числе по ОМС			
1	Государственное учреждение здравоохранения "Грязинская центральная районная больница"	Центральная районная больница	Грязинский район	71788	1250	438472	438472	70771	70771	для беременных и рожениц, для патологии беременности, акушерство и гинекология, инфекционные болезни, кардиология, неврология, педиатрия, медицинская реабилитация, терапия, травматология и ортопедия, хирургия	нет	нет
	Взрослая поликлиника	Взрослая поликлиника	Грязинский район	50761	450						нет	выборочный капитальный ремонт
	Детская поликлинка	Детская поликлиника	Грязинский район	15267	100						нет	выборочный капитальный ремонт
	Взрослая поликлиника	Взрослая поликлиника	г.Липецк	8711	150						нет	комплексный капитальный ремонт
	Детская поликлинка	Детская поликлиника	г.Липецк	2880	50						нет	нет
2	Карамышевская амбулатория	Врачебная амбулатория	с.Карамышево, х.Яковлевка	2564	50						нет	комплексный капитальный ремонт
3	Сошкинская амбулатория	Врачебная амбулатория	с. Сошки, п. Красный Луч, ПСХ	1027	50						нет	комплексный капитальный ремонт
4	ООВП с.Синявка	Отделение общей врачебной практики	с.Синявка, д.Александровка, д.Зейделевка, д.Красногорка, д.Кр.Выселки, с.Кузовка	1523	50						нет	нет
5	ООВП д. Кубань	Отделение общей врачебной практики	д.Кубань, п.Роза, ж/д ст.Байгора	1268	50						нет	нет
6	ООВП с.Плеханово	Отделение общей врачебной практики	с.Плеханово, с.Гудаловка	2897	50						нет	нет

7	ООВП с.Фащевка	Отделение общей врачебной практики	с.Фащевка, д.Прудки, д.Писаревка, д.Подлякино, д.Соломоновка	2828	50						нет	нет
8	Коробовский ФАП	Фельдшерско-акушерский пункт	с. Коробовка, д. Дебри, п. Красное Знамя, д. Демшинка	460							нет	создание модульного ФАПа
9	Ярлуковский ФАП	Фельдшерско-акушерский пункт	с. Малей, с. Ярлуково, с. Каменное	2555							нет	новое строительство
10	Яманский ФАП	Фельдшерско-акушерский пункт	с. Ямань, х. Семиколенов, х. Бахаев, п. Сухоборье, п. Промитей	434							нет	нет
11	Нижне-Телелюйский ФАП	Фельдшерско-акушерский пункт	с. Н.Телелюй	302							нет	нет
12	Краснодубравский ФАП	Фельдшерско-акушерский пункт	п. Красная Дубрава	448							нет	нет
13	Прибытковский ФАП	Фельдшерско-акушерский пункт	п. Прибытковский, ж/д ст.Прибытково, д. Макрушина, д. Дубравка	785							нет	комплексный капитальный ремонт
14	Песковатский ФАП	Фельдшерско-акушерский пункт	п. Песковатский	917							нет	создание модульного ФАПа
15	ФАП подстанция 500 кВт	Фельдшерско-акушерский пункт	п. Волгоэлектросетьстрой	307							да	создание модульного ФАПа
16	Головщинский ФАП	Фельдшерско-акушерский пункт	с. Головщино	377							нет	нет
17	Двуреченский ФАП	Фельдшерско-акушерский пункт	д. Дурасовка, с. Двуречки	2541							нет	новое строительство
18	Первомайский ФАП	Фельдшерско-акушерский пункт	п. Первомайский	201							да	создание модульного ФАПа
19	Больше-Самовецкий ФАП	Фельдшерско-акушерский пункт	с. Б.Самовец	2795							нет	новое строительство
20	Падворский ФАП	Фельдшерско-акушерский пункт	с. Падворки	290							нет	нет
21	Казинский ФАП	Фельдшерско-акушерский пункт	с. Казинка	3223							нет	нет
22	ФАП с.Аннина	Фельдшерско-акушерский пункт	с. Аннино, с. Бартеньевка, д. Зейделевка	1545							нет	нет
23	Петровский ФАП	Фельдшерско-акушерский пункт	с. Петровка, с. Колоусовка, с. Ср.Лукавка, д. Колыбеловка, с. В.Лукавка	849							нет	создание модульного ФАПа
24	Верхне-Телелюйский ФАП	Фельдшерско-акушерский пункт	с. В.Телелюй, д. Александровка, д. Березовка, д. Виноградовка	931							нет	нет
25	Бутырский ФАП	Фельдшерско-акушерский пункт	с. Бутырки	1358							нет	нет
26	Светло-Полянский ФАП	Фельдшерско-акушерский пункт	п. Светлая Поляна	255							нет	нет
27	Княжебайгорский ФАП	Фельдшерско-акушерский пункт	с. Княжая Байгора, с.д.х Заречье	833							нет	нет
28	ФАП Дом культуры г. Грязи	Фельдшерско-акушерский пункт	г. Грязи	989							да	нет
29	Д/Х д. Демшинка	Домовое хозяйство	д. Демшинка	4								
30	Д/Х п. Красное Знамя	Домовое хозяйство	п. Красное Знамя	6								
31	Д/Х д. Дебри	Домовое хозяйство	д. Дебри	20								

32	Д/Х д. Александровка (Кузовский сельсовет)	Домовое хозяйство	д. Александровка (Кузовский сельсовет)	22								
33	Д/Х д. Зейделевка	Домовое хозяйство	д. Зейделевка	72								
34	Д/Х д. Макрушина	Домовое хозяйство	д. Макрушина	45								
35	Д/Х ж/д ст. Прибытково	Домовое хозяйство	ж/д ст. Прибытково	10								
36	Д/Х д. Дубравка	Домовое хозяйство	д. Дубравка	7								
37	Д/Х д. Березовка	Домовое хозяйство	д. Березовка	39								
38	Д/Х д. Виноградовка	Домовое хозяйство	д. Виноградовка	45								
39	Д/Х д. Александровка (Верхнетелелюйский сельсовет)	Домовое хозяйство	д. Александровка (Верхнетелелюйский сельсовет)	6								
40	Д/Х с. Подлякино	Домовое хозяйство	с. Подлякино	2								
41	Д/Х с. Прудки	Домовое хозяйство	с. Прудки	14								
42	Д/Х х. Семиколенов	Домовое хозяйство	х. Семиколенов	39								
43	Д/Х х. Бахаев	Домовое хозяйство	х. Бахаев	32								
44	Д/Х с. Верхняя Лукавка	Домовое хозяйство	с. Верхняя Лукавка	5								
45	Д/Х д. Писаревка	Домовое хозяйство	д. Писаревка	10								
46	Д/Х п. Красный Луч	Домовое хозяйство	п. Красный Луч	5								
47	Д/Х п.Сухоборье	Домовое хозяйство	п.Сухоборье	182								

* Плановые объемы оказания медицинской помощи, утвержденные в рамках Территориальной программы государственных гарантий бесплатного оказания гражданам медицинской помощи на 2020 год.

Территориальная организация медицинской помощи в Грязинском районе Липецкой области в 2025 году

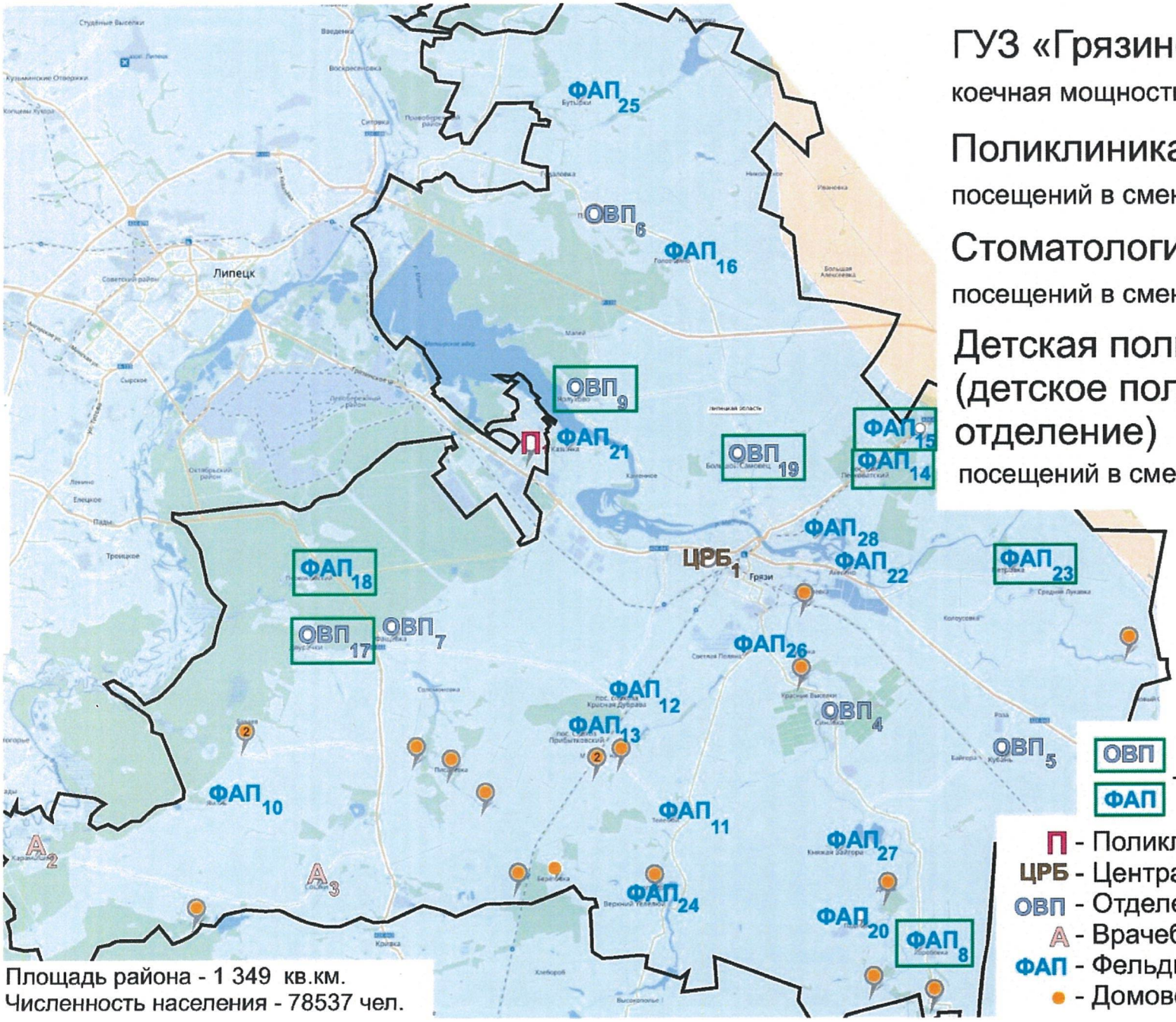

ГУЗ «Грязинская ЦРБ»

коечная мощность - 186

Поликлиника (2 здания)

посещений в смену - 600

Стоматологическая поликлиника

посещений в смену - 150

Детская поликлиника (детское поликлиническое отделение)

посещений в смену - 100

Площадь района - 1 349 кв.км.
Численность населения - 78537 чел.

ОВП
ФАП - объекты, строящиеся заново или взамен существующих

П - Поликлиника
ЦРБ - Центральная районная больница
ОВП - Отделение общеврачебной практики
А - Врачебная амбулатория
ФАП - Фельдшерско-акушерский пункт
● - Домовое хозяйство

Медицинские организации и их структурные подразделения (МО), на базе которых оказывается первичная медико-санитарная помощь населению Грязинского района к 2025 году

Таблица 29

№ на карте	Наименование медицинской организации	Тип медицинской организации	Обслуживаемые населенные пункты	Численность обслуживаемого населения	Плановая (проектная) мощность (число посещений в смену)	строительство нового объекта, либо изменение типа МО
1	Государственное учреждение здравоохранения "Грязинская центральная районная больница"	Центральная районная больница	Грязинский район	78537	1250	нет
	Взрослая поликлиника	Взрослая поликлиника	Грязинский район	53391	450	нет
	Детская поликлинка	Детская поликлиника	Грязинский район	13555	100	нет
	Взрослая поликлиника	Взрослая поликлиника	г.Липецк	8711	150	нет
	Детская поликлинка	Детская поликлиника	г.Липецк	2880	50	нет
2	Карамышевская амбулатория	Врачебная амбулатория	с.Карамышево, х.Яковлевка	2564	50	нет
3	Сошкинская амбулатория	Врачебная амбулатория	с. Сошки, п. Красный Луч, ПСХ	1027	50	нет
4	ООВП с.Синявка	Отделение общей врачебной практики	с.Синявка, д.Александровка, д.Зейделевка, д.Красногорка, д.Кр.Выселки, с.Кузовка	1523	50	нет
5	ООВП д. Кубань	Отделение общей врачебной практики	д.Кубань, п.Роза, ж/д ст.Байгора	1268	50	нет
6	ООВП с.Плеханово	Отделение общей врачебной практики	с.Плеханово, с.Гудаловка	2897	50	нет
7	ООВП с.Фащевка	Отделение общей врачебной практики	с.Фащевка, д.Прудки, д.Писаревка, д.Подлякино, д.Соломоновка	2828	50	нет

8	Коробовский ФАП	Фельдшерско-акушерский пункт	с. Коробовка, д. Дебри, п. Красное Знамя, д. Демшинка	460		построен новый модульный ФАП взамен не соответствующего СанПиН
9	ООВП Ярлуково	Отделение общей врачебной практики	с. Малей, с. Ярлуково, с. Каменное	2555	50	построен новый ООВП взамен ФАП
10	Яманский ФАП	Фельдшерско-акушерский пункт	с. Ямань, х. Семиколенов, х. Бахаев, п. Сухоборье, п. Промитей	434		нет
11	Нижне-Телелюйский ФАП	Фельдшерско-акушерский пункт	с. Н.Телелюй	302		нет
12	Краснодубравский ФАП	Фельдшерско-акушерский пункт	п. Красная Дубрава	448		нет
13	Прибытковский ФАП	Фельдшерско-акушерский пункт	п. Прибытковский, ж/д ст.Прибытково, д. Макрушина, д. Дубравка	785		нет
14	Песковатский ФАП	Фельдшерско-акушерский пункт	п. Песковатский	917		построен новый модульный ФАП взамен не соответствующего СанПиН
15	ФАП подстанция 500 кВт	Фельдшерско-акушерский пункт	п. Волгоэлектросетьстрой	307		построен новый модульный ФАП взамен не соответствующего СанПиН
16	Головщинский ФАП	Фельдшерско-акушерский пункт	с. Головщино	377		нет
17	ООВП с Двуречки	Отделение общей врачебной практики	д. Дурасовка, с. Двуречки	2541		построен ОВП в замен ФАП

18	Первомайский ФАП	Фельдшерско-акушерский пункт	п. Первомайский	201		новый модульный ФАП взамен не соответствующ его СанПиН
19	ООВП с.Большой-Самовец	Отделение общей врачебной практики	с. Б.Самовец	2795		построен ОВП в замен ФАП
20	Падворский ФАП	Фельдшерско-акушерский пункт	с. Падворки	290		нет
21	Казинский ФАП	Фельдшерско-акушерский пункт	с. Казинка	3223		нет
22	ФАП с.Аннина	Фельдшерско-акушерский пункт	с. Аннино, с. Бартеньевка, д. Зейделевка	1545		нет
23	Петровский ФАП	Фельдшерско-акушерский пункт	с. Петровка, с. Колоусовка, с. Ср.Лукавка, д. Колыбеловка, с. В.Лукавка	849		построен новый модульный ФАП взамен не соответствующ его СанПиН
24	Верхне-Телелюйский ФАП	Фельдшерско-акушерский пункт	с. В.Телелюй, д. Александровка, д. Березовка, д. Виноградовка	931		нет
25	ФАП с. Бутырки	Отделение общей врачебной практики	с. Бутырки	1358		нет
26	Светло-Полянский ФАП	Фельдшерско-акушерский пункт	п. Светлая Поляна	255		нет
27	Княжебайгорский ФАП	Фельдшерско-акушерский пункт	с. Княжая Байгора, с.д.х Заречье	833		нет
28	ФАП Дом культуры г. Грязи	Фельдшерско-акушерский пункт	г. Грязи	989		нет
29	ООВП пос. Новая Жизнь	Отделение общей врачебной практики	пос. Новая Жизнь, г. Липецк	2828	50	нет
30	Д/Х д. Демшинка	Домовое хозяйство	д. Демшинка	4		
31	Д/Х п. Красное Знамя	Домовое хозяйство	п. Красное Знамя	6		
32	Д/Х д. Дебри	Домовое хозяйство	д. Дебри	20		
33	Д/Х д. Александровка (Кузовский сельсовет)	Домовое хозяйство	д. Александровка (Кузовский сельсовет)	22		
34	Д/Х д. Зейделевка	Домовое хозяйство	д. Зейделевка	72		

35	Д/Х д. Макрушина	Домовое хозяйство	д. Макрушина	45		
36	Д/Х ж/д ст. Прибытково	Домовое хозяйство	ж/д ст. Прибытково	10		
37	Д/Х д. Дубравка	Домовое хозяйство	д. Дубравка	7		
38	Д/Х д. Березовка	Домовое хозяйство	д. Березовка	39		
39	Д/Х д. Виноградовка	Домовое хозяйство	д. Виноградовка	45		
40	Д/Х д. Александровка (Верхнетелелюйский сельсовет)	Домовое хозяйство	д. Александровка (Верхнетелелюйский сельсовет)	6		
41	Д/Х с. Подлякино	Домовое хозяйство	с. Подлякино	2		
42	Д/Х с. Прудки	Домовое хозяйство	с. Прудки	14		
43	Д/Х х. Семиколенов	Домовое хозяйство	х. Семиколенов	39		
44	Д/Х х. Бахаев	Домовое хозяйство	х. Бахаев	32		
45	Д/Х с. Верхняя Лукавка	Домовое хозяйство	с. Верхняя Лукавка	5		
46	Д/Х д. Писаревка	Домовое хозяйство	д. Писаревка	10		
47	Д/Х п. Красный Луч	Домовое хозяйство	п. Красный Луч	5		
48	Д/Х п.Сухоборье	Домовое хозяйство	п. Сухоборье	98		

Рисунок 34

Территориальная организация медицинской помощи в Данковском районе Липецкой области в 2020 году

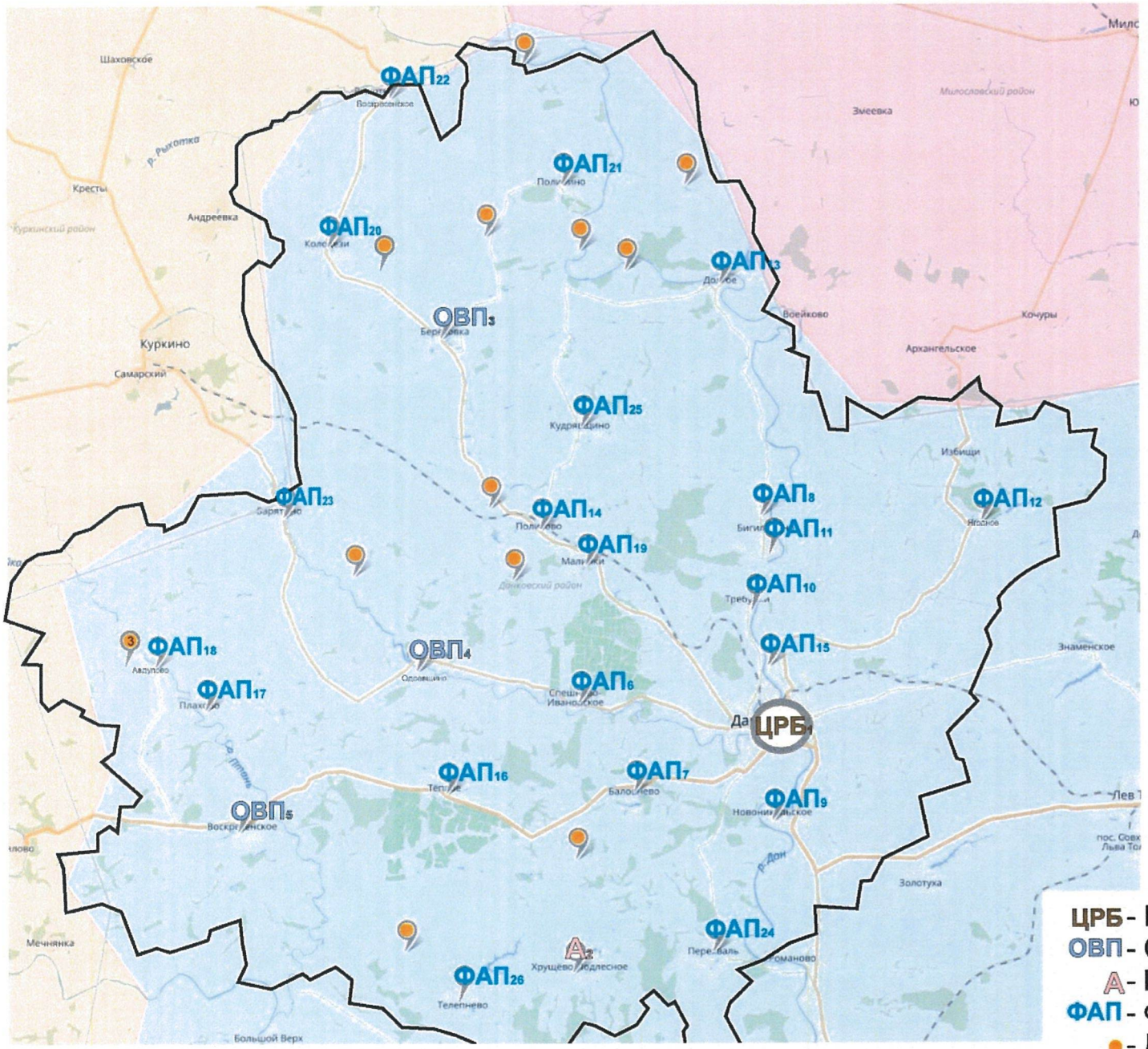

ГУЗ «Данковская ЦРБ»

коечная мощность - 167

Поликлиника

посещений в смену - 525

Стоматологическая поликлиника

посещений в смену - 100

Детская поликлиника (детское поликлиническое отделение)

посещений в смену - 85

ЦРБ - Центральная районная больница
ОВП - Отделение общеврачебной практики
А - Врачебная амбулатория
ФАП - Фельдшерско-акушерский пункт
● - Домовое хозяйство

Площадь района - 1 894 кв.км. Численность населения - 30830 чел.

Медицинские организации и их структурные подразделения (МО), на базе которых оказывается первичная медико-санитарная помощь населению Данковского района

(с указанием плановой проектной мощности и плановых объемов медицинской помощи, оказываемой в рамках территориальной программы государственных гарантий бесплатного оказания медицинской помощи)

Таблица 30

№ на карте	Наименование медицинской организации	Тип медицинской организации	Непосредственно обслуживаемые населенные пункты, закрепленные по участковому принципу	Численность населения, в обслуживаемых населенных пунктах, закрепленных по участковому принципу	Плановая (проектная) мощность (число посещений в смену)	Плановые объемы по ТПГГ* (число посещений)		Плановые объемы по ТПГГ* (круглосуточный стационар), койко-дней		Профиль коек по ТПГГ* (перечислить)	Находится в арендованном помещении	Здание требует сноса реконструкции, капитального ремонта
						Всего	в том числе по ОМС	Всего	в том числе по ОМС			
1	Государственное учреждение здравоохранения "Данковская центральная районная больница"	Центральная районная больница	Данковский район	33634	820	263895	263895	49550	49550	для патологии беременности, акушерство и гинекология, инфекционные болезни, кардиология, неврология, педиатрия, терапия, травматология и ортопедия, хирургия	нет	нет
	Взрослая поликлиника	Взрослая поликлиника	Данковский район	27583	505						нет	комплексный капитальный ремонт
	Детская поликлинка	Детская поликлинка	Данковский район	6051							нет	
	Женская консультация	Женская консультация	Данковский район	13554							нет	комплексный капитальный ремонт
2	Подлесно-Хрущевская амбулатория	Врачебная амбулатория	с. Хрущево-Подлесное, д. Алексеевские Выселки, д. Знаменская, с. Спешнево-Подлесное, с. Телепнево, с. Зверево, д. Ларионовка	677	25						нет	комплексный капитальный ремонт
3	ООВП с.Березовка	Отделение общей врачебной практики	с.Березовка, д.Александровка , д.Баловинки, д.Новая, д.Осиновские Прудки, с.Еропкино, д.Расвцино,	1009	30						нет	нет
4	ООВП с.Одоевка	Отделение общей врачебной практики	с.Ярославы, с.Одоевцино , д.Апраксино, д.Ильинки, д.Натальино, д.Ольгино, пос.Петровский	333	40						нет	комплексный капитальный ремонт
5	ООВП с.Воскресенское	Отделение общей врачебной практики	с.Воскресенское, с.Долгое, с.Орловка, с.Хорошие воды, д.Плоское, д.Скородное, д. Камынино, д.Красное, д.Гудино, д.Соколовка	581	100						нет	нет

6	Спешнево-Ивановский ФАП	Фельдшерско-акушерский пункт	с. Спешнево-Ивановское, д. Вислая, д. Хвощевка, д. Городки, д. Жуково, пос. Пролетарский	898							нет	нет
7	Баловневский ФАП	Фельдшерско-акушерский пункт	с. Баловнево, д. Барановка, д. Зашево, д.Секирино	675							нет	нет
8	Бигильдинский ФАП	Фельдшерско-акушерский пункт	с.Бигильдино, с.Никольское, д.Вихровка, д.Масловка, пос.Заполянский, пос.Восток	876							нет	нет
9	Новоникольский ФАП	Фельдшерско-акушерский пункт	с.Новоникольское, с.Сугробы	1051							нет	нет
10	Требунский ФАП	Фельдшерско-акушерский пункт	с.Требунки	409							нет	нет
11	ФАП птицефабрики "Данковская"	Фельдшерско-акушерский пункт	с.Бигильдино	772							нет	нет
12	Ягодновский ФАП	Фельдшерско-акушерский пункт	с.Ягодное, с.Избищи, с.Гагарино, д.Каменка, д.Сазоновка, д.Ханеевка	472							нет	нет
13	Долговский ФАП	Фельдшерско-акушерский пункт	с.Долгое, д.Медведчино, д.Нижняя Павловка, д.Колодези, д.Красная Заря	390							нет	создание нового модульного ФАПа
14	Политовский ФАП	Фельдшерско-акушерский пункт	ст.Политово, с.Покровское, пос.Плоский, пос.Мирный, д.Щегловка	398							нет	нет
15	ФАП "Данковский"	Фельдшерско-акушерский пункт	улицы Механизаторов, Зеленая, Новая, Совхозная, Плеханова, Карьерная, Менделеева, Хлеборобов, Северная, пер.Северный, пос..Янушево	366							нет	нет
16	Тепловский ФАП	Фельдшерско-акушерский пункт	с.Теплое, с.Круглое, д.Кобяково	609							нет	нет
17	Плаховский ФАП	Фельдшерско-акушерский пункт	с.Плахово, д.Алексеевка, д.Петропавловка, д.Покровка, д.Слободка,	207							нет	нет
18	Авдуловский ФАП	Фельдшерско-акушерский пункт	с.Авдулово, д.Гусевка, д.Знаменка, д.Первовка, д.Писарево, д.Подосинки	316							нет	нет
19	Малинковский ФАП	Фельдшерско-акушерский пункт	с.Малинки, д.Требунские выселки, д.Березовские Выселки, с.Бревенное, ж/д.ст. с.Яхонтово	565							нет	создание нового модульного ФАПа
20	Ивановский ФАП	Фельдшерско-акушерский пункт	с.Ивановка, д.Колодези	304							нет	нет

21	Полибинский ФАП	Фельдшерско-акушерский пункт	с.Полибино, с.Хитрово, д.Бепичево, д.Верхняя Павловка, с.Дубки, д.Катараево, д.Нелядино, пос.Садовый	292							нет	нет
22	Воскресенский ФАП	Фельдшерско-акушерский пункт	с.Воскресенское, д.Марьинка, д.Рыхотка,	588							нет	нет
23	Барятинский ФАП	Фельдшерско-акушерский пункт	с.Барятино, д.Годовищино, д.Измайловка, д.Инихово, д.Лобанки, д.Новики, д.Рожки, д.Секирино, д.Тужилки, д.Хрущевка	537							нет	нет
24	Перехвальский ФАП	Фельдшерско-акушерский пункт	с.Перехваль, д.Зашевские Выселки, д.Кутуково, д.Павловка, д.Перехвальские Выселки, д.Сутупово, пос.Красный Луч	456							нет	нет
25	Кудрявцинский ФАП	Фельдшерско-акушерский пункт	с.Кудрявцино, с.Еропкино, д.Бибиково, д.Гугуевка, д.Лобачи, д.Скачиловка	589							нет	нет
26	Телепневский ФАП	Фельдшерско-акушерский пункт	с. Телепнево, д. Ларионовка, с. Зверево	254							нет	нет
27	Д/Х д. Знаменка	Домовое хозяйство	д. Знаменка	36								
28	Д/Х д. Зашево	Домовое хозяйство	д. Зашево	50								
29	Д/Хд. Алексеевка	Домовое хозяйство	д. Алексеевка	14								
30	Д/Х Писарево	Домовое хозяйство	д. Писарево	52								
31	Д/Х п. Плоский	Домовое хозяйство	п. Плоский	29								
32	Д/Х д. Нижняя Павловка	Домовое хозяйство	д .Нижняя Павловка	24								
33	Д/Х д. Инихово	Домовое хозяйство	д. Инихово	30								
34	Д/Х с. Покровское	Домовое хозяйство	с. Покровское	5								
35	Д/Хд. Верхняя Павловка	Домовое хозяйство	д. Верхняя Павловка	17								
36	Д/Х п.Садовый	Домовое хозяйство	п.Садовый	6								
37	Д/Хд.Колодези	Домовое хозяйство	д.Колодези	2								
38	Д/Хд. Александровка	Домовое хозяйство	д. Александровка	22								

* Плановые объемы оказания медицинской помощи, утвержденные в рамках Территориальной программы государственных гарантий бесплатного оказания гражданам медицинской помощи на 2020 год.

Территориальная организация медицинской помощи в Данковском районе Липецкой области в 2025 году

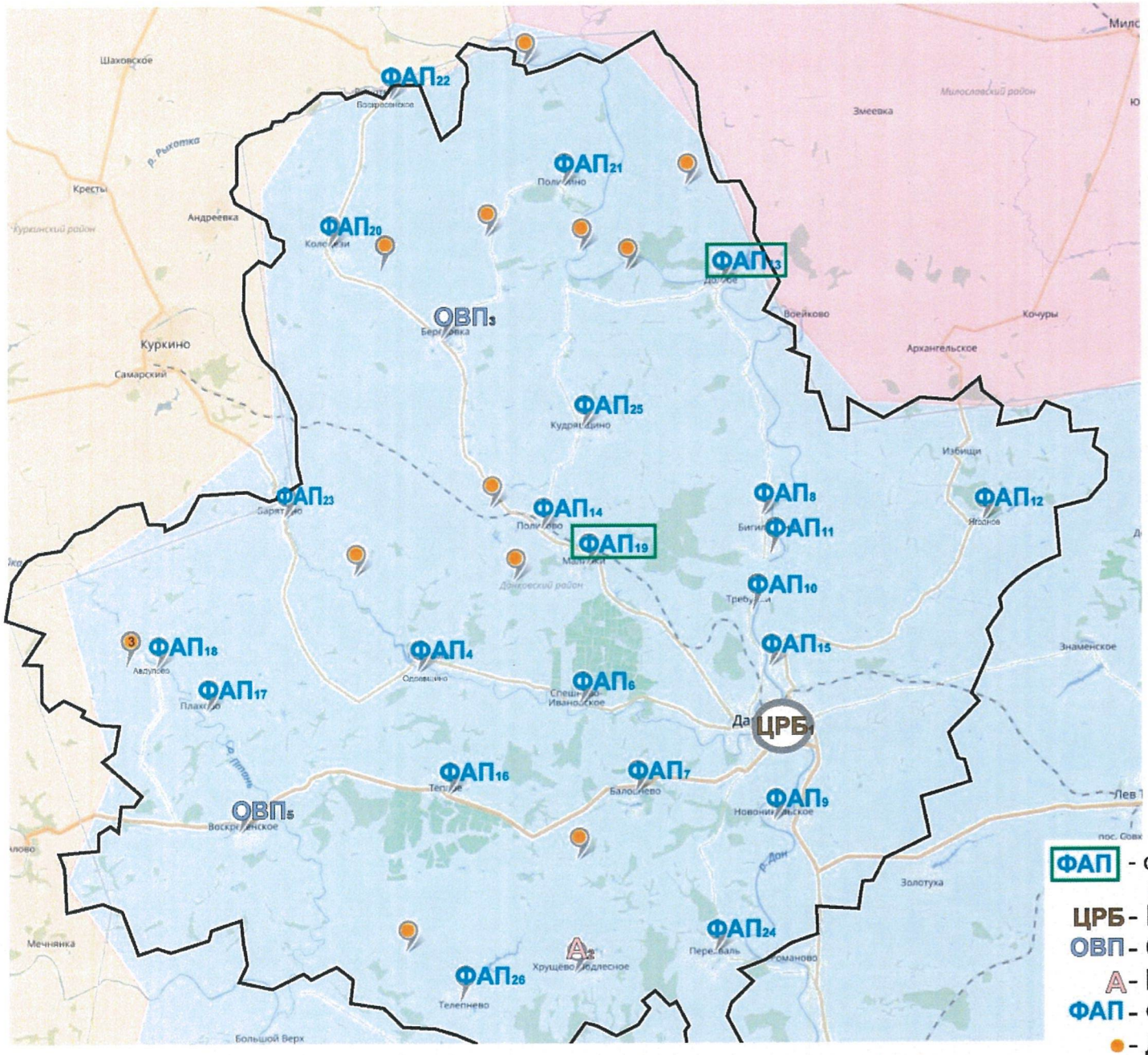

ГУЗ «Данковская ЦРБ»

коечная мощность - 167

Поликлиника

посещений в смену - 525

Стоматологическая поликлиника

посещений в смену - 100

Детская поликлиника (детское поликлиническое отделение)

посещений в смену - 85

ФАП - объекты, строящиеся заново или взамен существующих
ЦРБ - Центральная районная больница
ОВП - Отделение общеврачебной практики
А - Врачебная амбулатория
ФАП - Фельдшерско-акушерский пункт
● - Домовое хозяйство

Площадь района - 1 894 кв.км. Численность населения - 30523 чел.

Медицинские организации и их структурные подразделения (МО), на базе которых оказывается первичная медико-санитарная помощь населению Данковского района к 2025 году

Таблица 31

№ на карте	Наименование медицинской организации	Тип медицинской организации	Обслуживаемые населенные пункты	Численность обслуживаемого населения	Плановая (проектная) мощность (число посещений в смену)	Строительство нового объекта, либо изменение типа МО
1	Государственное учреждение здравоохранения "Данковская центральная районная больница"	Центральная районная больница	Данковский район	30523	820	нет
	Взрослая поликлиника	Взрослая поликлиника	Данковский район	24541	505	нет
	Детская поликлинка	Детская поликлинка	Данковский район	5982		нет
	Женская консультация	Женская консультация	Данковский район	13641		нет
2	Подлесно-Хрущевская амбулатория	Врачебная амбулатория	с. Хрущево-Подлесное, д. Алексеевские Выселки, д. Знаменская, с. Спешнево-Подлесное, с. Телепнево, с. Зверево, д. Ларионовка	677	25	нет
3	ООВП с.Березовка	Отделение общей врачебной практики	с.Березовка, д.Александровка , д.Баловинки, д.Новая, д.Осиновские Прудки, с.Еропкино, д.Раевщино,	1009	30	нет
4	ФАП с.Одоевщино	Фельдшерско-акушерский пункт	с.Ярославы, с.Одоевщино , д.Апраксино, д.Ильинки, д.Натальино, д.Ольгино, пос.Петровский	333	40	нет

5	ООВП с.Воскресенское	Отделение общей врачебной практики	с.Воскресенское, с.Долгое, с.Орловка, с.Хорошие воды, д.Плоское, д.Скородное, д. Камынино, д.Красное, д.Гудино, д.Соколовка	581	100	нет
6	Спешнево-Ивановский ФАП	Фельдшерско-акушерский пункт	с. Спешнево-Ивановское, д. Вислая, д. Хвощевка, д. Городки, д. Жуково, пос. Пролетарский	898		нет
7	Баловневский ФАП	Фельдшерско-акушерский пункт	с. Баловнево, д. Барановка, д. Зашево, д.Секирино	675		нет
8	Бигильдинский ФАП	Фельдшерско-акушерский пункт	с.Бигильдино, с.Никольское, д.Вихровка, д.Масловка, пос.Заполянский, пос.Восток	876		нет
9	Новоникольский ФАП	Фельдшерско-акушерский пункт	с.Новоникольское, с.Сугробы	1051		нет
10	Требунский ФАП	Фельдшерско-акушерский пункт	с.Требунки	409		нет
11	ФАП птицефабрики "Данковская"	Фельдшерско-акушерский пункт	с.Бигильдино	772		нет
12	Ягодновский ФАП	Фельдшерско-акушерский пункт	с.Ягодное, с.Избищи, с.Гагарино, д.Каменка, д.Сазоновка, д.Ханеевка	472		нет
13	Долговский ФАП	Фельдшерско-акушерский пункт	с.Долгое, д.Медведчино, д.Нижняя Павловка, д.Колодези, д.Красная Заря	390		построен новый модульный ФАП взамен не соответствующего СанПиН
14	Политовский ФАП	Фельдшерско-акушерский пункт	ст.Политово, с.Покровское, пос.Плоский, пос.Мирный, д.Щегловка	398		нет

15	ФАП "Данковский"	Фельдшерско-акушерский пункт	улицы Механизаторов, Зеленая, Новая, Совхозная, Плеханова, Карьерная, Менделеева, Хлеборобов, Северная, пер.Северный, пос..Янушево	366		нет
16	Тепловский ФАП	Фельдшерско-акушерский пункт	с.Теплое, с.Круглое, д.Кобяково	609		нет
17	Плаховский ФАП	Фельдшерско-акушерский пункт	с.Плахово, д.Алексеевка, д.Петропавловка, д.Покровка, д.Слободка,	207		нет
18	Авдуловский ФАП	Фельдшерско-акушерский пункт	с.Авдулово, д.Гусевка, д.Знаменка, д.Первовка, д.Писарево, д.Подосинки	316		нет
19	Малинковский ФАП	Фельдшерско-акушерский пункт	с.Малинки, д.Требунские выселки, д.Березовские Выселки, с.Бревенное, ж/д.ст. с.Яхонтово	565		построен новый модульный ФАП взамен не соответствующего СанПиН
20	Ивановский ФАП	Фельдшерско-акушерский пункт	с.Ивановка, д.Колодези	304		нет
21	Полибинский ФАП	Фельдшерско-акушерский пункт	с.Полибино, с.Хитрово, д.Бегичево, д.Верхняя Павловка, с.Дубки, д.Катараево, д.Нелядино, пос.Садовый	292		нет
22	Воскресенский ФАП	Фельдшерско-акушерский пункт	с.Воскресенское, д.Марьинка, д.Рыхотка,	588		нет

23	Барятинский ФАП	Фельдшерско-акушерский пункт	с.Барятино, д.Годовинщино, д.Измайловка, д.Инихово, д.Лобанки, д.Новики, д.Рожки, д.Секирино, д.Тужилки, д.Хрущевка	537		нет
24	Перехвальский ФАП	Фельдшерско-акушерский пункт	с.Перехваль, д.Зашевские Выселки, д.Кутуково, д.Павловка, д.Перехвальские Выселки, д.Сутупово, пос.Красный Луч	456		нет
25	Кудрявщинский ФАП	Фельдшерско-акушерский пункт	с.Кудрявщино, с.Еропкино, д.Бибиково, д.Гугуевка, д.Лобачи, д.Скачиловка	589		нет
26	Телепневский ФАП	Фельдшерско-акушерский пункт	с. Телепнево, д. Ларионовка, с. Зверево	254		нет
27	Д/Х д. Знаменка	Домовое хозяйство	д. Знаменка	36		
28	Д/Х д. Зашево	Домовое хозяйство	д. Зашево	50		
29	Д/Хд. Алексеевка	Домовое хозяйство	д. Алексеевка	14		
30	Д/Х Писарево	Домовое хозяйство	д. Писарево	52		
31	Д/Х п. Плоский	Домовое хозяйство	п. Плоский	29		
32	Д/Х д. Нижняя Павловка	Домовое хозяйство	д .Нижняя Павловка	24		
33	Д/Х д. Инихово	Домовое хозяйство	д. Инихово	30		
34	Д/Х с. Покровское	Домовое хозяйство	с. Покровское	5		
35	Д/Хд. Верхняя Павловка	Домовое хозяйство	д. Верхняя Павловка	17		
36	Д/Х п.Садовый	Домовое хозяйство	п.Садовый	6		
37	Д/Хд.Колодези	Домовое хозяйство	д.Колодези	2		
38	Д/Хд. Александровка	Домовое хозяйство	д. Александровка	22		

Территориальная организация медицинской помощи в Добринском районе Липецкой области в 2020 году

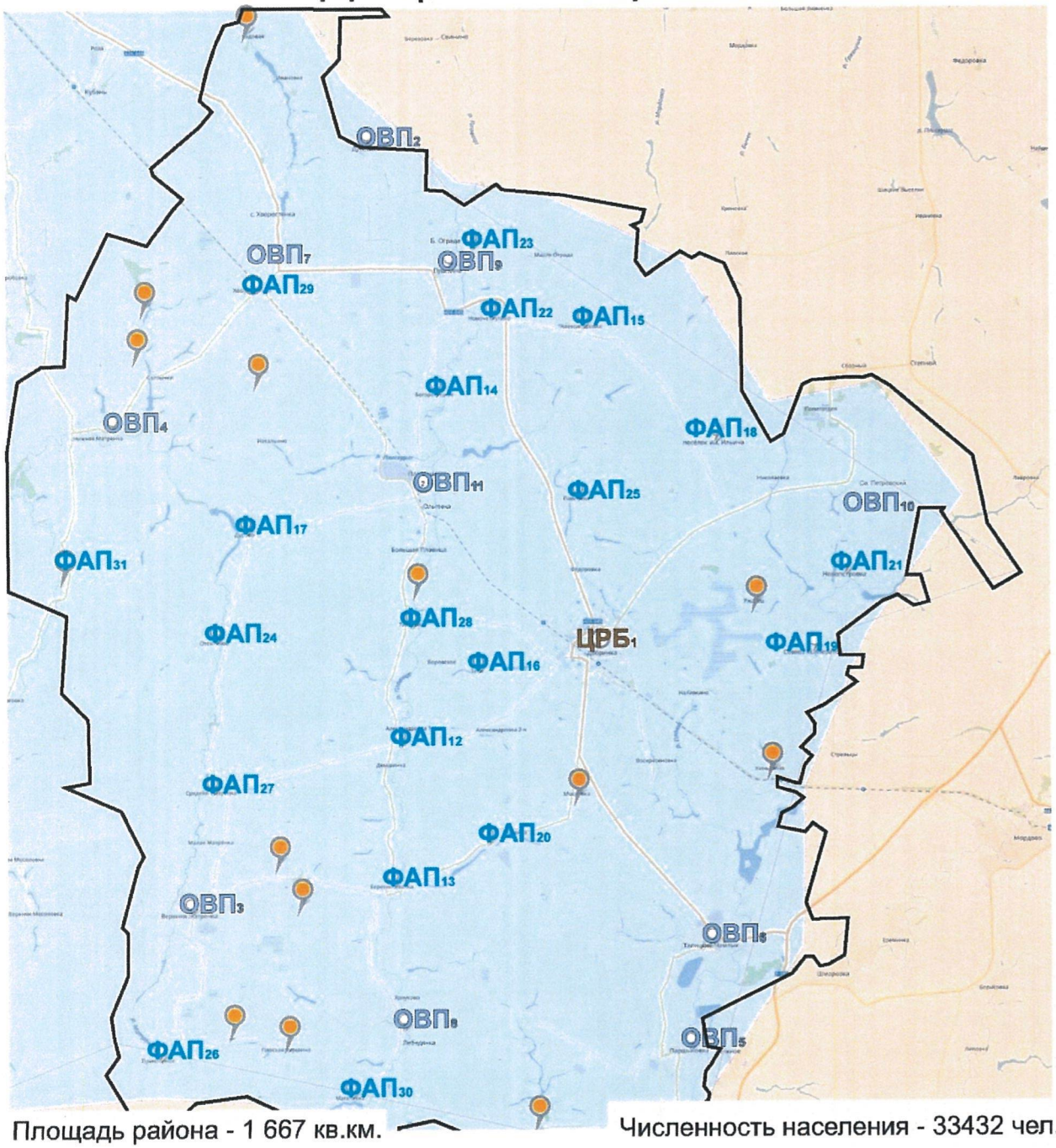

Площадь района - 1 667 кв.км.

Численность населения - 33432 чел.

ГУЗ «Добринская ЦРБ»

коечная мощность - 256

Поликлиника

посещений в смену - 1220

Детская поликлиника (детское поликлиническое отделение)

посещений в смену - 100

ЦРБ - Центральная районная больница
ОВП - Отделение общеврачебной практики
ФАП - Фельдшерско-акушерский пункт
● - Домовое хозяйство

Медицинские организации и их структурные подразделения (МО), на базе которых оказывается первичная медико-санитарная помощь населению Добринского района (с указанием плановой проектной мощности и плановых объемов медицинской помощи, оказываемой в рамках территориальной программы государственных гарантий бесплатного оказания медицинской помощи)

Таблица 32

№ на карте	Наименование медицинской организации	Тип медицинской организации	Непосредственно обслуживаемые населенные пункты, закрепленные по участковому принципу	Численность населения, в обслуживаемых населенных пунктах, закрепленных по участковому принципу	Плановая (проектная) мощность (число посещений в смену)	Плановые объемы по ТПГГ* (число посещений)		Плановые объемы по ТПГГ* (круглосуточный стационар), койко-дней		Профиль коек по ТПГГ* (перечислить)	Находится в арендованном помещении	Здание требует сноса реконструкции, капитального ремонта
						Всего	в том числе по ОМС	Всего	в том числе по ОМС			
1	Государственное учреждение зд	Центральная районная больница	Добринский район	33247	1220	250105	250105	79399	48159	для беременных и рожениц, для патологии беременности, акушерство и гинекология, геронтология, неврология, педиатрия, терапия, травматология и ортопедия, хирургия, сестринский уход, психиатрия	нет	нет
	Взрослая поликлиника	Взрослая поликлиника	Добринский район	27717	385						нет	реконструкция
					400						нет	реконструкция
	Детская поликлиника	Детская поликлиника	Добринский район	5530	100						нет	нет
2	ООВП с.Дубовое	Отделение общей врачебной практики	с. Дубовое, с. Ивановка, пос. Новый Свет, д. Софьино, д. Садовая	1349	25						нет	нет
3	ООВП с.Верхняя Матренка	Отделение общей врачебной практики	д. Ландышовка, д. Плоская Вершина, д. Новая, д. Воля, д. Березовка, д. Малая Матренка, с. Верхняя Матренка	1047	25						нет	нет
4	ООВП с.Нижняя Матренка	Отделение общей врачебной практики	с. Нижняя Матренка, д. Курлыковка, с. Ольховка, д. Красная Рада, с. Никольское (Хворостянский с/с), д. Ольшанка, с. Салтычки	1330	25						нет	выборочный капитальный ремонт
5	ООВП с.Паршиновка	Отделение общей врачебной практики	с. Паршиновка, д. Петровка, д. Алексеевка, с. Ровенка	1019	25						нет	нет

6	ООВП с.Талицкий Чамлык	Отделение общей врачебной практики	с. Талицкий Чамлык, с. Чамлык - Никольское	2501	60						нет	новое строительство
7	ООВП ст.Хворостянка	Отделение общей врачебной практики	ст. Хворостянка, д. Казельки, с. Подворские Выселки, д. Новая Жизнь	1089	25						нет	нет
8	ООВП с.Лебедянка	Отделение общей врачебной практики	с. Лебедянка, д. Ярлуково, д. Студенка, д. Бредихино	328	25						нет	комплексный капитальный ремонт
9	ООВП с.Пушкино	Отделение общей врачебной практики	с. Пушкино, д. Слава	1099	50						нет	нет
10	ООВП п.Петровский	Отделение общей врачебной практики	п. Петровский, с. Васильевка, п. Политотдел, д. Николаевка	1880	25						нет	нет
11	ООВП д.Ольговка	Отделение общей врачебной практики	д. Ольговка, ст. Плавица, д. Благодать	3343	50						нет	комплексный капитальный ремонт
12	Александровский ФАП	Фельдшерско-акушерский пункт	с. Александровка, д. Сомовка	374							нет	нет
13	Березняговатский ФАП	Фельдшерско-акушерский пункт	с. Березняговатка	481							нет	нет
14	Богородицкий ФАП	Фельдшерско-акушерский пункт	с. Богородицкое, п. Пролетарий	471							нет	создание нового модульного ФАПа
15	Демшинский ФАП	Фельдшерско-акушерский пункт	с. Демшинка, д. 1-я Александровка, д. Наливкино, д. Большие Отрожки, д. Панино - Липецкое	638							нет	нет
16	Добринский ФАП	Фельдшерско-акушерский пункт	д. Заря,д. 2-я Александровка, с. Боровское, д. Андреевка	700							нет	нет
17	Дуровский ФАП	Фельдшерско-акушерский пункт	с. Дурово	349							нет	нет
18	Ильичевский ФАП	Фельдшерско-акушерский пункт	п. Ильича	354							нет	нет
19	Кооператорский ФАП	Фельдшерско-акушерский пункт	п. Кооператор, д. Киньшино, с. Сафоново	435							нет	создание нового модульного ФАПа
20	Мазейский ФАП	Фельдшерско-акушерский пункт	с. Мазейка, д. Сошки - Кривки, д. Поддубровка, д. Московка	572							нет	нет
21	Новопетровский ФАП	Фельдшерско-акушерский пункт	с. Новопетровка, с. Покровка (Петровский с/с)	479							нет	нет
22	Новочеркутинский ФАП	Фельдшерско-акушерский пункт	с. Новочеркутино, д. Архиповка	476							нет	нет
23	Отрадинский ФАП	Фельдшерско-акушерский пункт	с. Б. Отрада, д. Веселовка, д. Заря	306							нет	нет
24	Отскоченский ФАП	Фельдшерско-акушерский пункт	с. Отскочное, д. Востряковка	161							нет	нет

25	Павловский ФАП	Фельдшерско-акушерский пункт	с. Павловка, д. Георгиевка (Н-Черкутинский с/с), д. Кочегуровка, д. Кочетовка, д. Евлановка, д. Смеловка	717							нет	нет
26	Приозеренский ФАП	Фельдшерско-акушерский пункт	с. Приозерное	141							нет	нет
27	Среднематренский ФАП	Фельдшерско-акушерский пункт	с. Ср. Матренка, д. 2-я Александровка, д. Елизаветинка, д. Коновка, д. 2-е Никольское (Среднематренский с/с), д. Асташевка	882							нет	нет
28	Тихвинский ФАП	Фельдшерско-акушерский пункт	д. Аничково, д. Малая Плавица, д. Алексеевка, д. Русаново, с. Тихвинка, д. Петровка, д. Большая Плавица, д. 2-е Никольское (Тихвинский с/с), д. Покровка (Тихвинский с/с)	730							нет	нет
29	Хворостянский ФАП	Фельдшерско-акушерский пункт	с. Хворостянка, д. Сергеевка	640							нет	нет
30	Белоносовский ФАП	Фельдшерско-акушерский пункт	д. Белоносовка, д. Матвеевка, д. Георгиевка (Березиеговатский с/с), с. Бредихины - Отруба, д. Данковка	315							нет	нет
31	Ольховский ФАП	Фельдшерско-акушерский пункт	с. Ольховка, д. Красная Рада	363							нет	нет
32	Д/Х д. Ландышевка	Домовое хозяйство	д. Ландышевка	32								
33	Д/Х д. Березовка	Домовое хозяйство	д. Березовка	22								
34	Д/Х д. Новая	Домовое хозяйство	д. Новая	41								
35	Д/Х п. Новый Свет	Домовое хозяйство	п. Новый Свет	24								
36	Д/Х д. Петровка	Домовое хозяйство	д. Петровка	4								
37	Д/Х д. Ржавец	Домовое хозяйство	д. Ржавец	38								
38	Д/Х д. Плоская Вершина	Домовое хозяйство	д. Плоская Вершина	41								
39	Д/Х д. Киньшино	Домовое хозяйство	д. Киньшино	84								
40	Д/Х с. Никольское	Домовое хозяйство	с. Никольское	15								
41	Д/Х д. Алексеевка	Домовое хозяйство	д. Алексеевка	83								
42	Д/Х д. Московка	Домовое хозяйство	д. Московка	67								
43	Д/Х д. Ольшанка	Домовое хозяйство	д. Ольшанка	18								
44	Д/Х с. Казельки	Домовое хозяйство	с. Казельки	7								

* Плановые объемы оказания медицинской помощи, утвержденные в рамках Территориальной программы государственных гарантий бесплатного оказания гражданам медицинской помощи на 2020 год.

Территориальная организация медицинской помощи в Добринском районе Липецкой области в 2025 году

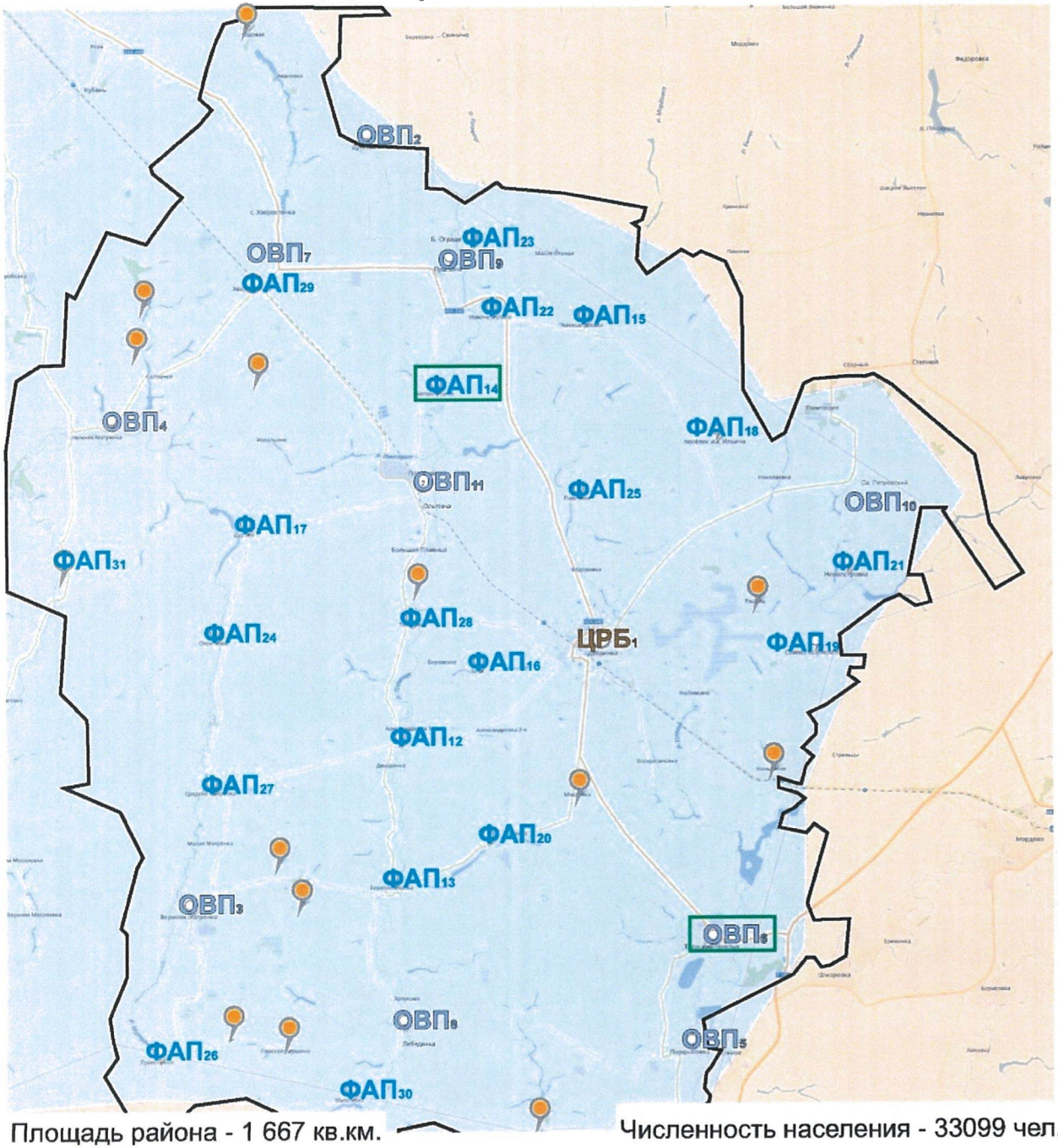

Площадь района - 1 667 кв.км.

Численность населения - 33099 чел.

ГУЗ «Добринская ЦРБ»

коечная мощность - 256

Поликлиника

посещений в смену - 1220

Детская поликлиника (детское поликлиническое отделение)

посещений в смену - 100

ОВП
ФАП - объекты, строящиеся заново или взамен существующих

ЦРБ - Центральная районная больница

ОВП - Отделение общеврачебной практики

ФАП - Фельдшерско-акушерский пункт

● - Домовое хозяйство

Медицинские организации и их структурные подразделения (МО), на базе которых оказывается первичная медико-санитарная помощь населению Добринского района к 2025 году

Таблица 33

№ на карте	Наименование медицинской организации	Тип медицинской организации	Обслуживаемые населенные пункты	Численность обслуживаемого населения	Плановая (проектная) мощность (число посещений в смену)	Строительство нового объекта, либо изменение типа МО
1	Государственное учреждение з,	Центральная районная больница	Добринский район	33099	1220	нет
	Взрослая поликлиника	Взрослая поликлиника	Добринский район	27068	385	нет
					400	нет
	Детская поликлинка	Детская поликлинка	Добринский район	6031	100	нет
2	ООВП с.Дубовое	Отделение общей врачебной практики	с. Дубовое, с. Ивановка, пос. Новый Свет, д. Софьино, д. Садовая	1349	25	нет

3	ООВП с.Верхняя Матренка	Отделение общей врачебной практики	д. Ландышовка, д. Плоская Вершина, д. Новая, д. Воля, д. Березовка, д. Малая Матренка, с. Верхняя Матренка	1047	25	нет
4	ООВП с.Нижняя Матренка	Отделение общей врачебной практики	с. Нижняя Матренка, д. Курлыковка, с. Ольховка, д. Красная Рада, с. Никольское (Хворостянский с/с), д. Ольшанка, с. Салтычки	1330	25	нет
5	ООВП с.Паршиновка	Отделение общей врачебной практики	с. Паршиновка, д. Петровка, д. Алексеевка, с. Ровенка	1019	25	нет
6	ООВП с.Талицкий Чамлык	Отделение общей врачебной практики	с. Талицкий Чамлык, с. Чамлык - Никольское	2501	50	построено новое ООВП взамен несоответствующего СанПиН
7	ООВП ст.Хворостянка	Отделение общей врачебной практики	ст. Хворостянка, д. Казельки, с. Подворские Выселки, д. Новая Жизнь	1089	25	нет
8	ООВП с.Лебедянка	Отделение общей врачебной практики	с. Лебедянка, д. Ярлуково, д. Студенка, д. Бредихино	328	25	не
9	ООВП с.Пушкино	Отделение общей врачебной практики	с. Пушкино, д. Слава	1099	50	нет
10	ООВП п.Петровский	Отделение общей врачебной практики	п. Петровский, с. Васильевка, п. Политотдел, д. Николаевка	1880	25	нет
11	ООВП д.Ольговка	Отделение общей врачебной практики	д. Ольговка, ст. Плавица, д. Благодать	3343	50	не
12	Александровский ФАП	Фельдшерско-акушерский пункт	с. Александровка, д. Сомовка	374		нет

13	Березнеговатский ФАП	Фельдшерско-акушерский пункт	с. Березнеговатка	481		нет
14	Богородицкий ФАП	Фельдшерско-акушерский пункт	с. Богородицкое, п. Пролетарий	471		построен новый модульный ФАП взамен несоответствующего Сан ПиН
15	Демшинский ФАП	Фельдшерско-акушерский пункт	с. Демшинка, д. 1-я Александровка, д. Наливкино, д. Большие Отрожки, д. Панино - Липецкое	638		нет
16	Добринский ФАП	Фельдшерско-акушерский пункт	д. Заря,д. 2-я Александровка, с. Боровское, д. Андреевка	700		нет
17	Дуровский ФАП	Фельдшерско-акушерский пункт	с. Дурово	349		нет
18	Ильичевский ФАП	Фельдшерско-акушерский пункт	п. Ильича	354		нет
19	Кооператорский ФАП	Фельдшерско-акушерский пункт	п. Кооператор, д. Киньшино, с. Сафоново	435		нет
20	Мазейский ФАП	Фельдшерско-акушерский пункт	с. Мазейка, д. Сошки - Кривки, д. Поддубровка, д. Московка	572		нет
21	Новопетровский ФАП	Фельдшерско-акушерский пункт	с. Новопетровка, с. Покровка (Петровский с/с)	479		нет
22	Новочеркутинский ФАП	Фельдшерско-акушерский пункт	с. Новочеркутино, д. Архиповка	476		нет
23	Отрадинский ФАП	Фельдшерско-акушерский пункт	с. Б. Отрада, д. Веселовка, д. Заря	306		нет
24	Отскоченский ФАП	Фельдшерско-акушерский пункт	с. Отскочное, д. Востряковка	161		нет

25	Павловский ФАП	Фельдшерско-акушерский пункт	с. Павловка, д. Георгиевка (Н-Черкутинский с/с), д. Кочегуровка, д. Кочетовка, д. Евлановка, д. Смеловка	717		нет
26	Приозеренский ФАП	Фельдшерско-акушерский пункт	с. Приозерное	141		нет
27	Среднематренский ФАП	Фельдшерско-акушерский пункт	с. Ср. Матренка, д. 2-я Александровка, д. Елизаветинка, д. Коновка, д. 2-е Никольское (Среднематренский с/с), д. Асташевка	882		нет
28	Тихвинский ФАП	Фельдшерско-акушерский пункт	д. Аничково, д. Малая Плавица, д. Алексеевка, д. Русаново, с. Тихвинка, д. Петровка, д. Большая Плавица, д. 2-е Никольское (Тихвинский с/с), д. Покровка (Тихвинский с/с)	730		нет
29	Хворостянский ФАП	Фельдшерско-акушерский пункт	с. Хворостянка, д. Сергеевка	640		нет
30	Белоносовский ФАП	Фельдшерско-акушерский пункт	д. Белоносовка, д. Матвеевка, д. Георгиевка (Березнеговатский с/с), с. Бредихины - Отруба, д. Данковка	315		нет
31	Ольховский ФАП	Фельдшерско-акушерский пункт	с. Ольховка, д. Красная Рада	363		нет
32	Д/Х д. Ландышевка	Домовое хозяйство	д. Ландышевка	32		
33	Д/Х д. Березовка	Домовое хозяйство	д. Березовка	22		
34	Д/Х д. Новая	Домовое хозяйство	д. Новая	41		
35	Д/Х п. Новый Свет	Домовое хозяйство	п. Новый Свет	24		
36	Д/Х д. Петровка	Домовое хозяйство	д. Петровка	4		
37	Д/Х д. Ржавец	Домовое хозяйство	д. Ржавец	38		
38	Д/Х д. Плоская Вершина	Домовое хозяйство	д. Плоская Вершина	41		

39	Д/Х д. Киньшино	Домовое хозяйство	д. Киньшино	84		
40	Д/Х с. Никольское	Домовое хозяйство	с. Никольское	15		
41	Д/Х д. Алексеевка	Домовое хозяйство	д. Алексеевка	83		
42	Д/Х д. Московка	Домовое хозяйство	д. Московка	67		
43	Д/Х д. Ольшанка	Домовое хозяйство	д. Ольшанка	18		
44	Д/Х с. Казельки	Домовое хозяйство	с. Казельки	7		

Территориальная организация медицинской помощи в Задонском районе Липецкой области в 2020 году

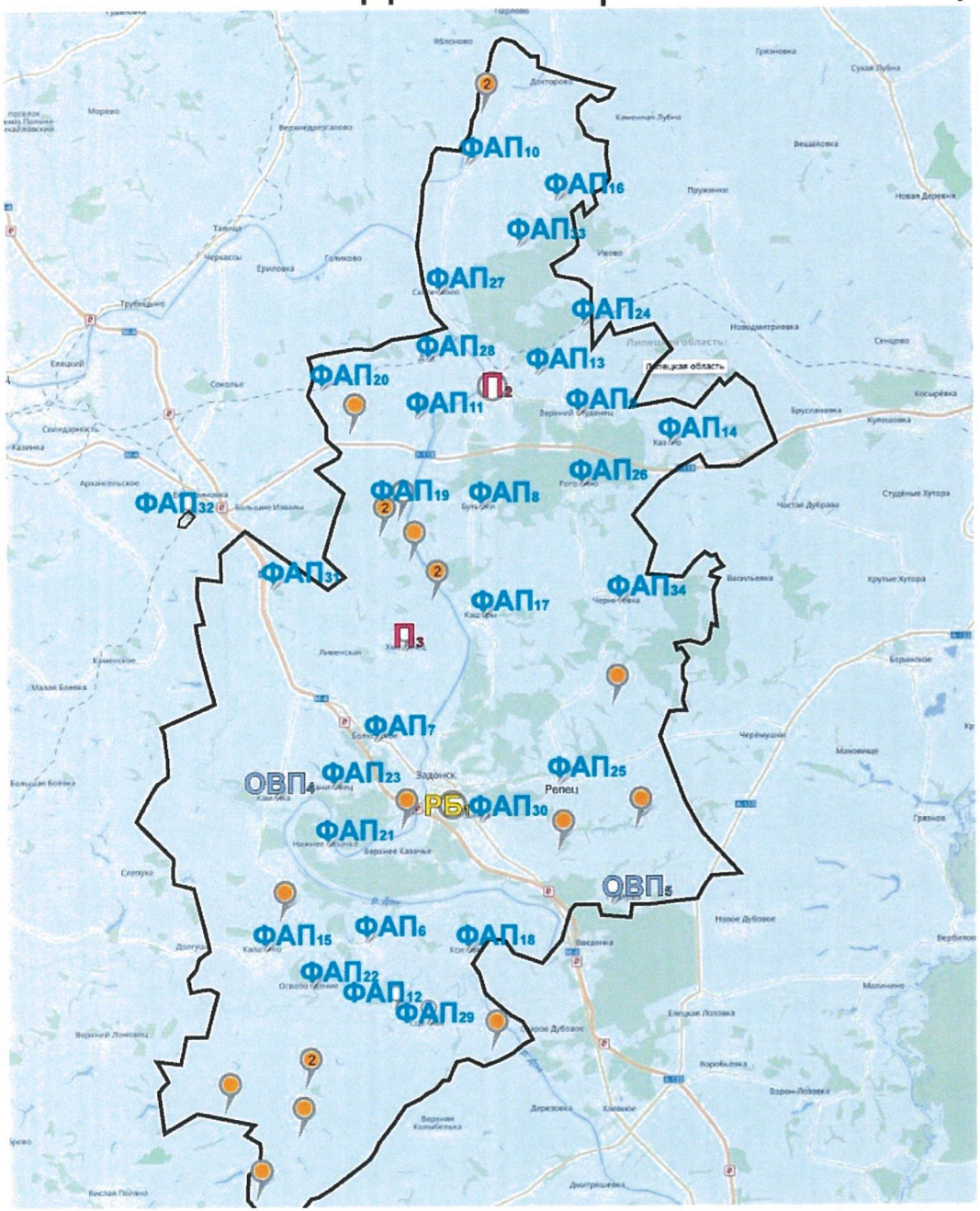

Площадь района - 1 505 кв.км. Численность населения - 34324 чел.

ГУЗ «Задонская ЦРБ»

коечная мощность - 181

Поликлиника

посещений в смену - 677

Детская поликлиника (детское поликлиническое отделение)

посещений в смену - 45

ФАП - объекты, строящиеся заново или взамен существующих
П - Поликлиника
РБ - Районная больница
ОВП - Отделение общеврачебной практики
ФАП - Фельдшерско-акушерский пункт
● - Домовое хозяйство

Медицинские организации и их структурные подразделения (МО), на базе которых оказывается первичная медико-санитарная помощь населениюЗадонского района

(с указанием плановой проектной мощности и плановых объемов медицинской помощи, оказываемой в рамках территориальной программы государственных гарантий бесплатного оказания медицинской помощи)

Таблица 34

№ на карте	Наименование медицинской организации	Тип медицинской организации	Непосредственно обслуживаемые населенные пункты, закрепленные по участковому принципу	Численность населения, в обслуживаемых населенных пунктах, закрепленных по участковому принципу	Плановая (проектная) мощность (число посещений в смену)	Плановые объемы по ТПГГ* (число посещений)		Плановые объемы по ТПГГ* (круглосуточный стационар), койко-дней		Профиль коек по ТПГГ* (перечислить)	Находится в арендованном помещении	Здание требует сноса реконструкции, капитального ремонта
						Всего	в том числе по ОМС	Всего	в том числе по ОМС			
1	Государственное учреждение здравоохранения "Задонская центральная районная больница"	Центральная районная больница	Задонский район	33541	677	202637	202637	53008	53008	акушерство и гинекология, инфекционные болезни, неврология, оториноларингология, педиатрия, терапия, травмотология и ортопедия, хирургия.	нет	нет
	Взрослая поликлиника	Взрослая поликлиника	Задонский район	28160	350						нет	Выборочный капитальный ремонт
	Детская поликлиника	Детская поликлиника	Задонский район	5381							нет	нет
2	Донская районная больница и поликлиника	Участковая больница	с. Донское	3808	150						нет	Выборочный капитальный ремонт
3	Хмелинецкая участковая больница и поликлиника	Участковая больница	с. Хмелинец, п. Тимирязево, д. Владимировка, д. Воронево, д. Крутой Верх, д. Секретаровка, жд. ст. Улусарка, д. Бехтеевка, д. Колесово 1 и 2, п. Колодезское, д. Ленинка, с. Липовка, д. Невежеколодезное, д. Нечаево, д. Павловка, д. Полибино, д. Студеновка, с. Болховское, д. Апухтино,	4306	150							

			д. Барымовка, д. Колодезная, д. Ливенская, д. Малое Панарино, д. Миролюбовка,								нет	Выборочный капитальный ремонт
4	Отделение ОВП с. Каменка	Отделение общей врачебной практики	с. Каменка, д. Алексеевка, д. Борки, с. Юрьево, с. Яблоново, с. Алисово, д. Знаменка, д. Лозовая, д. Большое Панарино, д. Затишье, д. Успеновка, д. Туляны,	1742	12						нет	нет
5	Отделение ОВП с. Гнилуша	Отделение общей врачебной практики	с. Гнилуша, д. Старая Воскресеновка, д. Новая Воскресеновка,	1649	15						нет	нет
6	Балахновский ФАП	Фельдшерско-акушерский пункт	с. Балахна, д. Мухино,	332							нет	нет
7	Болховской ФАП	Фельдшерско-акушерский пункт	с. Болховское, д. Миролюбовка, д. Колодезная, д. Малое Панарино, д. Апухтино, д. Воронове	1212							нет	нет
8	Бутырский ФАП	Фельдшерско-акушерский пункт	с. Бутырки, д. Синявка,	672							нет	нет
9	В. Студенецкий ФАП	Фельдшерско-акушерский пункт	с. Верхний Студенец, д. Казинка, с. Никольское, д. Степановка, д. Софиевка, д. Дмитриевка,	647							нет	нет
10	Гагаринский ФАП	Фельдшерско-акушерский пункт	с. Гагарино, д. Черный Колодезь, с. Донское 1-е, с. Донское 2-е, д. Лебедево, д. Фаустово, п. Мирный,	149							нет	нет
11	Г. Горский ФАП	Фельдшерско-акушерский пункт	д. Галичья Гора, д. Новоселье,	141							нет	нет
12	Дегтевской ФАП	Фельдшерско-акушерский пункт	с. Дегтевое	140							нет	нет
13	Рудничный ФАП	Фельдшерско-акушерский пункт	п. Донской Рудник	386							нет	нет

14	Казинский ФАП	Фельдшерско-акушерский пункт	с. Казино	395							нет	нет
15	Калабинский ФАП	Фельдшерско-акушерский пункт	с. Калабино, д. Карлова Гора, д. Котлеевка, д. Семёновка, д. Рублевка,	670							нет	нет
16	Калининский ФАП	Фельдшерско-акушерский пункт	с. Калинино, д. Лашина Дача,	124							нет	нет
17	Кашарский ФАП	Фельдшерско-акушерский пункт	с. Кашары, с. Мирное, д. Нечаевка, д. Сергиевка, д. Проходня,	1523							нет	нет
18	Ксизовский ФАП	Фельдшерско-акушерский пункт	с. Ксизово, с. Замятино, д. Засновка, д. Соловьевка,	504							нет	нет
19	Липовский ФАП	Фельдшерско-акушерский пункт	с. Липовка, д. Невежеколодезное, д. Бехтеевка, д. Александровка, д. Ленинка,	159							да	нет
20	Лукошкинский ФАП	Фельдшерско-акушерский пункт	п. Лукошкинский	152							нет	сстроительство модульного ФАПа
21	Н. Казаченский ФАП	Фельдшерско-акушерский пункт	с. Верхнее Казачье, с. Нижнее Казачье,	763							нет	нет строительство модульного ФАПа
22	Ольшанский ФАП	Фельдшерско-акушерский пункт	с. Ольшанец, д. Новопокровка, п. Освобождение, д. Заря, д. Бехтеевка, с. Архангельское, д. Писаревка,	770							нет	строительство модульного ФАПа
23	Паниковский ФАП	Фельдшерско-акушерский пункт	с. Паниковец, д. Затишье, д. Большое Панарино, д. Крюково,	848							нет	нет
24	Патриаршинский ФАП	Фельдшерско-акушерский пункт	жд. ст. Патриаршая	152							нет	нет
25	Репецкий ФАП	Фельдшерско-акушерский пункт	с. Репец, д. Немерзь, д. Страховка, д. Поповка, с. Ржавец, д. Вес.е,	664								строительство модульного ФАПа

			д. Шубинка, д. Заречный Репец, д. Марьино,								нет	
26	Рогожинский ФАП	Фельдшерско-акушерский пункт	с. Рогожино	502							нет	нет
27	Скорняковский ФАП	Фельдшерско-акушерский пункт	с. Скорняково	563							нет	нет
28	Донской ФАП	Фельдшерско-акушерский пункт	жд. ст. Дон	216							да	строительство модульного ФАПа
29	Сцепенский ФАП	Фельдшерско-акушерский пункт	с. Сцепное, д. Гудовка,	185							нет	нет
30	Тешевский ФАП	Фельдшерско-акушерский пункт	с. Уткино, д. Тешевка,	1411							нет	нет
31	Тимирязевский ФАП	Фельдшерско-акушерский пункт	п. Тимирязево, д. Владимировка, д. Вороново, д. Крутой Верх,	227							нет	нет
32	Улусарский ФАП	Фельдшерско-акушерский пункт	жд. ст. Улусарка	304							нет	нет
33	Тростянский ФАП	Фельдшерско-акушерский пункт	с. Тростяное	78							нет	нет
34	Черниговский ФАП	Фельдшерско-акушерский пункт	с. Черниговка	240							нет	строительство модульного ФАПа
35	Д/Х д. Новая Воскресеновка	Домовое хозяйство	д. Новая Воскресеновка	39								
36	Д/Х д. Новоселье	Домовое хозяйство	д. Новоселье	37								
37	Д/Х с. Архангельское	Домовое хозяйство	с. Архангельское	40								
38	Д/Х д. Лозовая	Домовое хозяйство	д. Лозовая	36								
39	Д/Х д. Немерзь	Домовое хозяйство	д. Немерзь	19								
40	Д/Х д. Соловьевка	Домовое хозяйство	д. Соловьевка	5								
41	Д/Х д. Алексеевка	Домовое хозяйство	д. Алексеевка	248								
42	Д/Х д. Бехтеевка	Домовое хозяйство	д. Бехтеевка	9								
43	Д/Х д. Заря	Домовое хозяйство	д. Заря	30								
44	Д/Х д. Новопокровка	Домовое хозяйство	д. Новопокровка	14								
45	Д/Х д. Писаревка	Домовое хозяйство	д. Писаревка	30								
46	Д/Х д. Веселое	Домовое хозяйство	д. Вес.е	14								
47	Д/Х с. Ржавец	Домовое хозяйство	с. Ржавец	30								
48	Д/Х с. Донское Первое	Домовое хозяйство	с. Донское 1-е	19								
49	Д/Х с. Донское Второе	Домовое хозяйство	с. Донское 2-е	14								
50	Д/Х д. Ленинка	Домовое хозяйство	д. Ленинка	10								
51	Д/Х д. Невежеколодезное	Домовое хозяйство	д. Невежеколодезное	74								
52	Д/Х п. Колодезское	Домовое хозяйство	п. Колодезское	63								
53	Д/Х с. Липовка	Домовое хозяйство	с. Липовка	65								
54	Д/Х д. Затишье	Домовое хозяйство	д. Затишье	96								

* Плановые объемы оказания медицинской помощи, утвержденные в рамках Территориальной программы государственных гарантий бесплатного оказания гражданам медицинской помощи на 2020 год.

Территориальная организация медицинской помощи в Задонском районе Липецкой области в 2025 году

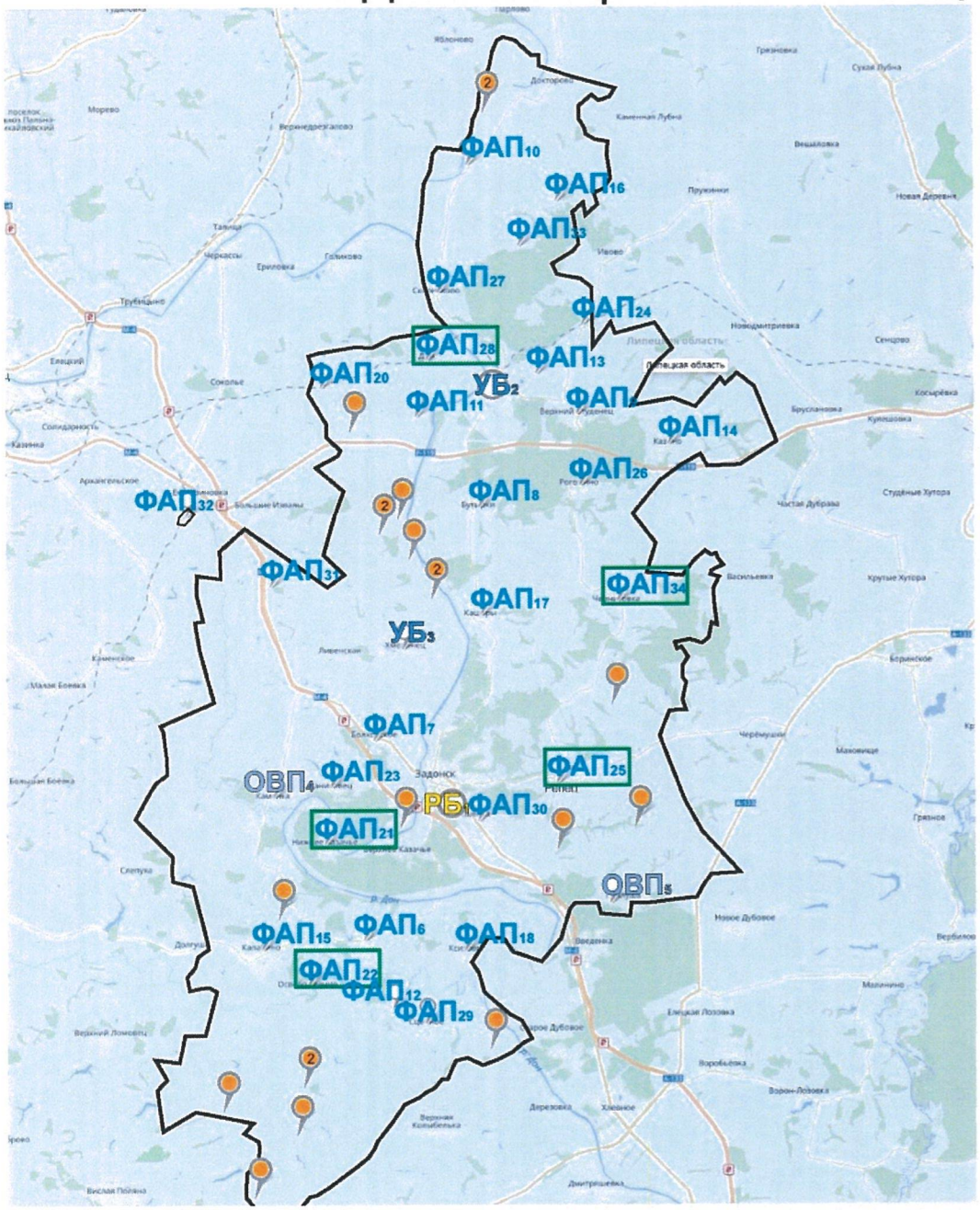

ГУЗ «Задонская ЦРБ»

коечная мощность - 181

Поликлиника

посещений в смену - 677

Детская поликлиника (детское поликлиническое отделение)

посещений в смену - 45

ФАП - объекты, строящиеся заново или взамен существующих
УБ - Участковая больница
РБ - Районная больница
ОВП - Отделение общеврачебной практики
ФАП - Фельдшерско-акушерский пункт
● - Домовое хозяйство

Площадь района - 1 505 кв.км. Численность населения - 33892 чел.

Медицинские организации и их структурные подразделения (МО), на базе которых оказывается первичная медико-санитарная помощь населению Задонского района к 2025 году

Таблица 35

№ на карте	Наименование медицинской организации	Тип медицинской организации	Обслуживаемые населенные пункты	Численность обслуживаемого населения	Мощность (посещений в смену)	Строительство нового объекта, либо изменение типа МО
1	Государственное учреждение здравоохранения "Задонская центральная районная больница"	Центральная районная больница	Задонский район	33982	677	нет
	Взрослая поликлиника	Взрослая поликлиника	Задонский район	27978	350	нет
	Детская поликлиника	Детская поликлиника	Задонский район	6004		нет
2	Поликлиническое отделение Донской районной больницы	Участковая больница	с. Донское	3808	150	нет
3	Поликлиническое отделение Хмелинецкой участковой больницы	Участковая больница	с. Хмелинец, п. Тимирязево, д. Владимировка, д. Вороново, д. Крутой Верх, д. Секретаровка, жд. ст. Улуоарка, д. Бехтеевка, д. Колесово 1 и 2, п. Колодезское, д. Ленинка, с. Липовка, д. Невежеколодезное, д. Нечаево, д. Павловка, д. Полибино, д. Студеновка, с. Болховское, д. Апухтино, д. Барымовка, д. Колодезная, д. Ливенская, д. Малое Панарино, д. Миролюбовка,	4306	150	нет
			с. Каменка, д. Алексеевка, д. Борки,			

4	Отделение ОВП с. Каменка	Отделение общей врачебной практики	с. Юрьево, с. Яблоново, с. Алисово, д. Знаменка, д. Лозовая, д. Большое Панарино, д. Затишье, д. Успеновка, д. Туляны,	1742	12	нет
5	Отделение ОВП с. Гнилуша	Отделение общей врачебной практики	с. Гнилуша, д. Старая Воскресеновка, д. Новая Воскресеновка,	1649	15	нет
6	Балахновский ФАП	Фельдшерско-акушерский пункт	с. Балахна, д. Мухино,	332		нет
7	Болховской ФАП	Фельдшерско-акушерский пункт	с. Болховское, д. Миролюбовка, д. Колодезная, д. Малое Панарино, д. Апухтино, д. Вороново	1212		нет
8	Бутырский ФАП	Фельдшерско-акушерский пункт	с. Бутырки, д. Синявка,	672		нет
9	В. Студенецкий ФАП	Фельдшерско-акушерский пункт	с. Верхний Студенец, д. Казинка, с. Никольское, д. Степановка, д. Софиевка, д. Дмитриевка,	647		нет
10	Гагаринский ФАП	Фельдшерско-акушерский пункт	с. Гагарино, д. Черный Колодезь, с. Донское 1-е, с. Донское 2-е, д. Лебедево, д. Фаустово, п. Мирный,	149		нет
11	Г. Горский ФАП	Фельдшерско-акушерский пункт	д. Галичья Гора, д. Новоселье,	141		нет
12	Дегтевской ФАП	Фельдшерско-акушерский пункт	с. Дегтевое	140		нет
13	Рудничный ФАП	Фельдшерско-акушерский пункт	п. Донской Рудник	386		нет
14	Казинский ФАП	Фельдшерско-акушерский пункт	с. Казино	395		нет
15	Калабинский ФАП	Фельдшерско-акушерский пункт	с. Калабино, д. Карлова Гора, д. Котлеевка, д. Семёновка, д. Рублевка,	670		нет

16	Калининский ФАП	Фельдшерско-акушерский пункт	с. Калинино, д. Лашина Дача,	124		нет
17	Кашарский ФАП	Фельдшерско-акушерский пункт	с. Кашары, с. Мирное, д. Нечаевка, д. Сергиевка, д. Проходня,	1523		нет
18	Ксизовский ФАП	Фельдшерско-акушерский пункт	с. Ксизово, с. Замятино, д. Засновка, д. Соловьевка,	504		нет
19	Д/Х с. Липовска	Домовое хозяйство	с. Липовка,	65		
20	Лукошкинский ФАП	Фельдшерско-акушерский пункт	п. Лукошкинский	152		построен новый модульный ФАП взамен не соответствую щего СанПиН
21	Н. Казаченский ФАП	Фельдшерско-акушерский пункт	с. Верхнее Казачье, с. Нижнее Казачье,	763		построен новый модульный ФАП взамен не соответствую щего СанПиН
22	Ольшанский ФАП	Фельдшерско-акушерский пункт	с. Ольшанец, д. Новопокровка, п. Освобождение, д. Заря, д. Бехтеевка, с. Архангельское, д. Писаревка,	770		построен новый модульный ФАП взамен не соответствую щего СанПиН
23	Паниковский ФАП	Фельдшерско-акушерский пункт	с. Паниковец, д. Затишье, д. Большое Панарино, д. Крюково,	848		нет
24	Патриаршинский ФАП	Фельдшерско-акушерский пункт	жд. ст. Патриаршая	152		нет
25	Репецкий ФАП	Фельдшерско-	с. Репец, д. Немерзь, д. Страховка, д. Поповка, с. Ржавец,	664		построен новый модульный

		акушерский пункт	д. Вес.е, д. Шубинка, д. Заречный Репец, д. Марьино,			ФАП взамен не соответствую щего СанПиН
26	Рогожинский ФАП	Фельдшерско-акушерский пункт	с. Рогожино	502		нет
27	Скорняковский ФАП	Фельдшерско-акушерский пункт	с. Скорняково	563		нет
28	Донской ФАП	Фельдшерско-акушерский пункт	жд. ст. Дон	216		построен новый модульный ФАП взамен не соответствую щего СанПиН
29	Сцепенский ФАП	Фельдшерско-акушерский пункт	с. Сцепное, д. Гудовка,	185		
30	Тешевский ФАП	Фельдшерско-акушерский пункт	с. Уткино, д. Тешевка,	1411		
31	Тимирязевский ФАП	Фельдшерско-акушерский пункт	п. Тимирязево, д. Владимировка, д. Вороново, д. Крутой Верх,	227		нет
32	Улусарский ФАП	Фельдшерско-акушерский пункт	жд. ст. Улусарка	304		нет
33	Тростянский ФАП	Фельдшерско-акушерский пункт	с. Тростяное	78		нет
34	Черниговский ФАП	Фельдшерско-акушерский пункт	с. Черниговка	240		построен новый модульный ФАП взамен не соответствую щего Сан ПиН
36	Д/Х д. Новая Воскресеновка	Домовое хозяйство	д. Новая Воскресеновка	39		
37	Д/Х д. Новоселье	Домовое хозяйство	д. Новоселье	37		
38	Д/Х с. Архангельское	Домовое хозяйство	с. Архангельское	40		
39	Д/Х д. Лозовая	Домовое хозяйство	д. Лозовая	36		
40	Д/Х д. Немерзь	Домовое хозяйство	д. Немерзь	19		
41	Д/Х д. Соловьевка	Домовое хозяйство	д. Соловьевка	5		
42	Д/Х д. Алексеевка	Домовое хозяйство	д. Алексеевка	248		
43	Д/Х д. Бехтеевка	Домовое хозяйство	д. Бехтеевка	9		
44	Д/Х д. Заря	Домовое хозяйство	д. Заря	30		
45	Д/Х д. Новопокровка	Домовое хозяйство	д. Новопокровка	14		
46	Д/Х д. Писаревка	Домовое хозяйство	д. Писаревка	30		
47	Д/Х д. Веселое	Домовое хозяйство	д. Вес.е	14		
48	Д/Х с. Ржавец	Домовое хозяйство	с. Ржавец	30		
49	Д/Х с. Донское Первое	Домовое хозяйство	с. Донское 1-е	19		

50	Д/Х с. Донское Второе	Домовое хозяйство	с. Донское 2-е	14		
51	Д/Х д. Ленинка	Домовое хозяйство	д. Ленинка	10		
52	Д/Х д. Невежеколодезное	Домовое хозяйство	д. Невежеколодезное	74		
53	Д/Х п. Колодезское	Домовое хозяйство	п. Колодезское	63		
54	Д/Х с. Липовка	Домовое хозяйство	с. Липовка	65		
55	Д/Х д. Затишье	Домовое хозяйство	д. Затишье	96		

* Плановые объемы оказания медицинской помощи, утвержденные в рамках Территориальной программы государственных гарантий бесплатного оказания гражданам медицинской помощи на 2019 год.

Территориальная организация медицинской помощи в Лебедянском районе Липецкой области в 2020 году

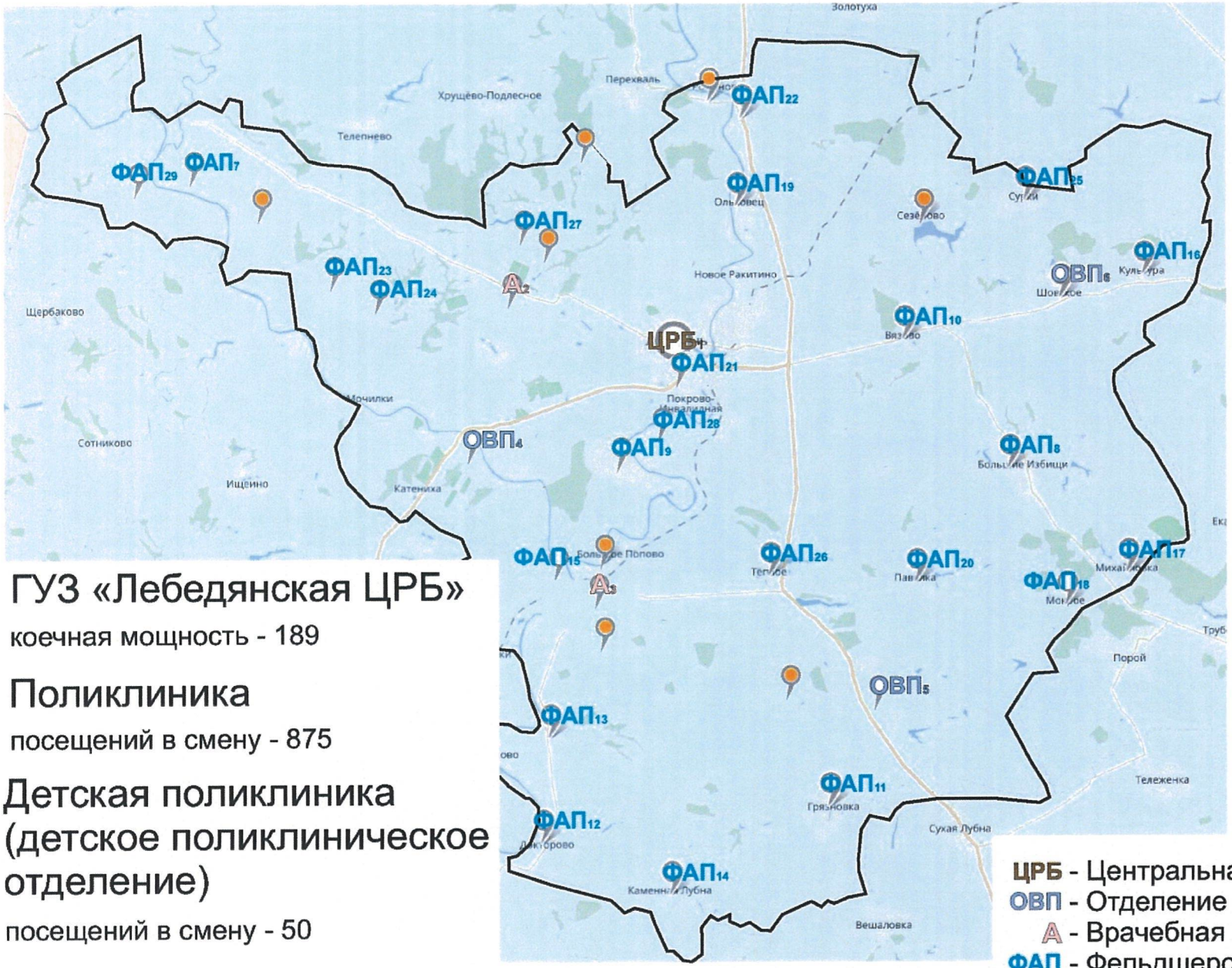

ГУЗ «Лебедянская ЦРБ»

коечная мощность - 189

Поликлиника

посещений в смену - 875

Детская поликлиника (детское поликлиническое отделение)

посещений в смену - 50

ЦРБ - Центральная районная больница
ОВП - Отделение общеврачебной практики
А - Врачебная амбулатория
ФАП - Фельдшерско-акушерский пункт
● - Домовое хозяйство

Площадь района - 1 444 кв.км. Численность населения - 38260 чел.

Медицинские организации и их структурные подразделения (МО), на базе которых оказывается первичная медико-санитарная помощь населениюЛебедянского района
(с указанием плановой проектной мощности и плановых объемов медицинской помощи, оказываемой в рамках территориальной программы государственных гарантий бесплатного оказания медицинской помощи)

Таблица 36

№ на карте	Наименование медицинской организации	Тип медицинской организации	Непосредственно обслуживаемые населенные пункты, закрепленные по участковому принципу	Численность населения, в обслуживаемых населенных пунктах, закрепленных по участковому принципу	Плановая (проектная) мощность (число посещений в смену)	Плановые объемы по ТПГГ* (число посещений)		Плановые объемы по ТПГГ* (круглосуточный стационар), койко-дней		Профиль коек по ТПГГ* (перечислить)	Находится в арендованном помещении	Здание требует сноса реконструкции, капитального ремонта
						Всего	в том числе по ОМС	Всего	в том числе по ОМС			
1	Государственное учреждение здравоохранения "Лебедянская центральная районная больница"	Центральная районная больница	Лебедянский район	41651	925	349381	349381	56942	53542	акушерство и гинекология, кардиология, неврология, педиатрия, медицинская реабилитация, терапия, хирургия, сестринский уход	нет	нет
	Взрослая поликлиника № 1	Взрослая поликлиника	Лебедянский район	9298	50						нет	выборочный капитальный ремонт
			с. Новое Ракитино	360							нет	нет
	Взрослая поликлиника	Взрослая поликлиника	Лебедянский район	23837	500						нет	выборочный капитальный ремонт
	Детская поликлиника	Детская поликлиника	Лебедянский район	8156							нет	выборочный капитальный ремонт
	Стоматологическая поликлиника	Стоматологическая поликлиника	Лебедянский район	41651	250							выборочный капитальный ремонт
2	Агрономовская ВА	Врачебная амбулатория	п. свх. Агроном, с. Хорошовка, д. Малые Иншаки, д. Надеждино, с. Слободка, д. Медведево, д. Петровские Выселки, с. Старый Копыл, д. Новый Копыл, д. Васильевская Пустошь, п. Калининский, д. Мочилки,	3353	25						нет	выборочный капитальный ремонт
			с. Куликовка Вторая, д. Куликовка Первая,									

3	Больше-Поповская ВА	Врачебная амбулатория	д. Дубровка, д. Ключи, с. Донские Избищи, д. Степановка, п. Сахарного Завода,	1676	25						нет	нет
4	ООВП с.Троекурово	Отделение общей врачебной практики	с. Троекурово, с. Троекурово Второе, с. Курапово, с. Тютчево, д. Савинки, д. Иншаковка, д. Катениха,	2617	60						нет	
			д. Нижнебрусланово	142								нет
5	ООВП с. Куймань	Отделение общей врачебной практики	с. Куймань, с. Грязновка, с. Павелка, с. Павловское, д. Андреевка,	1139	15						нет	выборочный капитальный ремонт
6	ООВП с. Шовское	Отделение общей врачебной практики	с. Шовское, д. Картавцево, д. Кочетовка, п. Культура, п. Искра, п. Инициатор, с. Большие Избищи, с. Сурки, с. Вязово, д. Вязова Вершина, д. Дубинино, д. Зуево, д. Сезеново Первое, с. Сезеново, д. Покровка, д. Пробуждение,	1556	50						нет	нет
7	Больше-Верховский ФАП	Фельдшерско-акушерский пункт	д. Большой Верх, д. Буравцева, д. Хрущевка,	222							нет	нет
8	Больше-Избищенский ФАП	Фельдшерско-акушерский пункт	с. Большие Избищи	419							да	создание модульного ФАПа
9	Волотовский ФАП	Фельдшерско-акушерский пункт	с. Волотово	503							нет	нет
10	Вязовский ФАП	Фельдшерско-акушерский пункт	с. Вязово, д. Зуево, д. Дубинино,	244							нет	нет
11	Грязновский ФАП	Фельдшерско-акушерский пункт	с. Грязновка,	185							нет	нет
12	Докторовский ФАП		с. Докторово,	354							нет	нет
13	Дон-Избищенский ФАП	Фельдшерско-акушерский пункт	с. Донские Избищи, д. Степановка,	220							нет	нет

14	Каменно-Лубновский ФАП	Фельдшерско-акушерский пункт	с. Каменная Лубна	225							нет	нет
15	Куликовский ФАП	Фельдшерско-акушерский пункт	с. Куликовка Вторая, д. Куликовка Первая, д. Дубровка, д. Ключи,	477							нет	нет
16	Культуровский ФАП	Фельдшерско-акушерский пункт	п. Культура, п. Искра,	199							нет	нет
17	Михайловский ФАП	Фельдшерско-акушерский пункт	с. Михайловка	204							да	создание модульного ФАПа
18	Мокринский ФАП	Фельдшерско-акушерский пункт	с. Мокрое	559							нет	нет
19	Ольховский ФАП	Фельдшерско-акушерский пункт	с. Ольховец	886							нет	нет
20	Павельский ФАП	Фельдшерско-акушерский пункт	с. Павелка	234							нет	нет
21	Покрово-Казацкий ФАП	Фельдшерско-акушерский пункт	сл. Покрово-Казацкая	2105							нет	нет
22	Романовский ФАП	Фельдшерско-акушерский пункт	с. Романово д. Селище	584							нет	нет
23	Слободский ФАП	Фельдшерско-акушерский пункт	с. Слободка	293							нет	нет
24	Старо-Копыльский ФАП	Фельдшерско-акушерский пункт	с. Старый Копыл, д. Новый Копыл, д. Васильевская Пустошь, п. Калининский, д. Мочилки,	275							нет	нет
25	Сурковский ФАП	Фельдшерско-акушерский пункт	с. Сурки	182							нет	нет
26	Теплинский ФАП	Фельдшерско-акушерский пункт	с. Теплое, д. Волотовские Дворики, д. Хмелевка,	136							нет	нет
27	Хорошовский ФАП	Фельдшерско-акушерский пункт	с. Хорошовка, д. Малые Иншаки, д. Надеждино,	144							нет	нет
28	Черепянский ФАП	Фельдшерско-акушерский пункт	с. Черепянь	255							нет	нет
29	Яблоневский ФАП	Фельдшерско-акушерский пункт	с. Яблонево, д. Бибиково, д. Осиново,	150							нет	нет
30	Д/Х д. Дубровка	Домовое хозяйство	д. Дубровка	39							нет	
31	Д/Х д. Калиновка	Домовое хозяйство	д. Калиновка	28							нет	
32	Д/Х д. Малые Иншаки	Домовое хозяйство	д. Малые Иншаки	23							нет	
33	Д/Х с. Старое Ракитино	Домовое хозяйство	с. Старое Ракитино	66							нет	
34	Д/Х д. Селище	Домовое хозяйство	д. Селище	43							нет	
35	Д/Х с. Павловское	Домовое хозяйство	с. Павловское	73							нет	
36	Д/Х с. Сезеново	Домовое хозяйство	с. Сезеново	162							нет	
37	Д/Х д. Медведево	Домовое хозяйство	д. Медведево	116							нет	
38	Д/Х д. Надеждино	Домовое хозяйство	д. Надеждино	11							нет	

* Плановые объемы оказания медицинской помощи, утвержденные в рамках Территориальной программы государственных гарантий бесплатного оказания гражданам медицинской помощи на 2020 год.

Территориальная организация медицинской помощи в Лебедянском районе Липецкой области в 2025 году

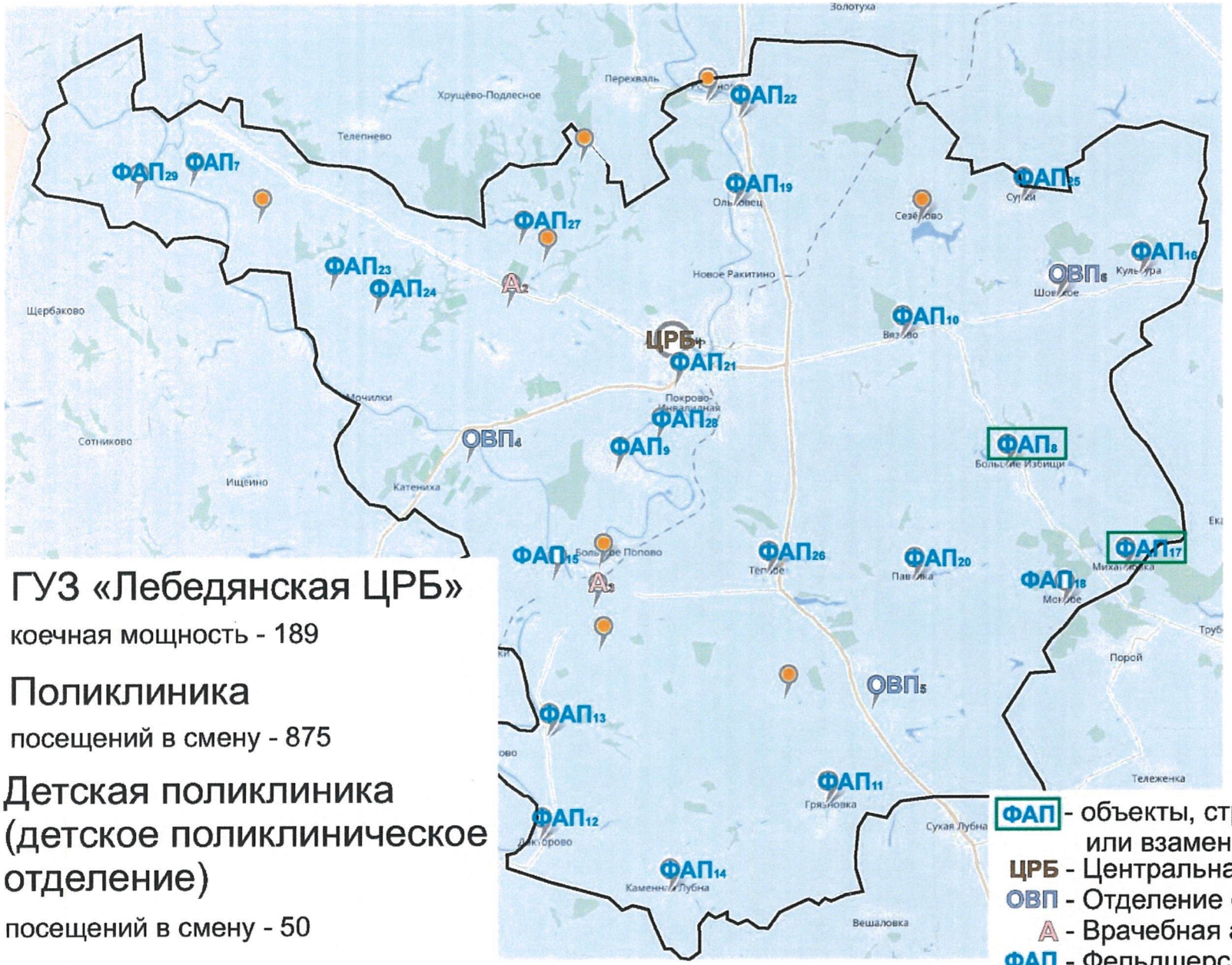

ГУЗ «Лебедянская ЦРБ»

коечная мощность - 189

Поликлиника

посещений в смену - 875

Детская поликлиника (детское поликлиническое отделение)

посещений в смену - 50

ФАП - объекты, строящиеся заново или взамен существующих

ЦРБ - Центральная районная больница

ОВП - Отделение общеврачебной практики

А - Врачебная амбулатория

ФАП - Фельдшерско-акушерский пункт

● - Домовое хозяйство

Площадь района - 1 444 кв.км.

Численность населения - 37878 чел.

Медицинские организации и их структурные подразделения (МО), на базе которых оказывается первичная медико-санитарная помощь населению Лебедянского района к 2025 году

Таблица 37

№ на карте	Наименование медицинской организации	Тип медицинской организации	Обслуживаемые населенные пункты	Численность обслуживаемого населения	Мощность (посещений в смену)	Строительство нового объекта, либо изменение типа МО
1	Государственное учреждение здравоохранения "Лебедянская центральная районная больница"	Центральная районная больница	Лебедянский район	37878	925	нет
	Взрослая поликлиника	Взрослая поликлиника	Лебедянский район	30375	550	нет
	Детская поликлиника	Детская поликлиника	Лебедянский район	7503		нет
	Стоматологическая поликлиника	Стоматологическая поликлиника	Лебедянский район	37878	250	нет
2	Агрономовская ВА	Врачебная амбулатория	п. свх. Агроном, с. Хорошовка, д. Малые Иншаки, д. Надеждино, с. Слободка, д. Медведево, д. Петровские Выселки, с. Старый Копыл, д. Новый Копыл, д. Васильевская Пустошь, п. Калининский, д. Мочилки,	3353	25	нет
3	Больше-Поповская ВА	Врачебная амбулатория	с. Куликовка Вторая, д. Куликовка Первая, д. Дубровка, д. Ключи, с. Донские Избищи, д. Степановка, п. Сахарного Завода,	1676	25	нет
4	ООВП с.Троекурово	Отделение общей врачебной практики	с. Троекурово, с. Троекурово Второе, с. Курапово, с. Тютчево, д. Савинки, д. Иншаковка, д. Катеника, д. Нижнебрусланово	2617 142	60	
5	ООВП с. Куймань	Отделение общей врачебной практики	с. Куймань, с. Грязновка, с. Павелка, с. Павловское, д. Андреевка,	1139	15	нет
			с. Шовское, д. Картавцево, д. Кочетовка, п. Культура,			

6	ООВП с. Шовское	Отделение общей врачебной практики	п. Искра, п. Инициатор, с. Большие Избищи, с. Сурки, с. Вязово, д. Вязова Вершина, д. Дубинино, д. Зуево, д. Сезеново Первое, с. Сезеново, д. Покровка, д. Пробуждение,	1556	50	нет
7	Больше-Верховский ФАП	Фельдшерско-акушерский пункт	д. Большой Верх, д. Буравцева, д. Хрущевка,	222		нет
8	Больше-Избищенский ФАП	Фельдшерско-акушерский пункт	с. Большие Избищи	419		построен новый модульный ФАП взамен не соответствующего требованиям Сан ПиН
9	Волотовский ФАП	Фельдшерско-акушерский пункт	с. Волотово	503		нет
10	Вязовский ФАП	Фельдшерско-акушерский пункт	с. Вязово, д. Зуево, д. Дубинино,	244		нет
11	Грязновский ФАП	Фельдшерско-акушерский пункт	с. Грязновка,	185		нет
12	Докторовский ФАП	Фельдшерско-акушерский пункт	с. Докторово,	354		нет
13	Дон-Избищенский ФАП	Фельдшерско-акушерский пункт	с. Донские Избищи, д. Степановка,	220		нет
14	Каменно-Лубновский ФАП	Фельдшерско-акушерский пункт	с. Каменная Лубна	225		нет
15	Куликовский ФАП	Фельдшерско-акушерский пункт	с. Куликовка Вторая, д. Куликовка Первая, д. Дубровка, д. Ключи,	477		нет
16	Культуровский ФАП	Фельдшерско-акушерский пункт	п. Культура, п. Искра,	199		нет
17	Михайловский ФАП	Фельдшерско-акушерский пункт	с. Михайловка	204		построен новый модульный ФАП взамен не соответствующего требованиям Сан ПиН
18	Мокринский ФАП	Фельдшерско-акушерский пункт	с. Мокрое	559		нет
19	Ольховский ФАП	Фельдшерско-акушерский пункт	с. Ольховец	886		нет

20	Павельский ФАП	Фельдшерско-акушерский пункт	с. Павелка	234		нет
21	Покрово-Казацкий ФАП	Фельдшерско-акушерский пункт	сл. Покрово-Казацкая	2105		нет
22	Романовский ФАП	Фельдшерско-акушерский пункт	с. Романово д. Селище	584		нет
23	Слободский ФАП	Фельдшерско-акушерский пункт	с. Слободка	293		нет
24	Старо-Копыльский ФАП	Фельдшерско-акушерский пункт	с. Старый Копыл, д. Новый Копыл, д. Васильевская Пустошь, п. Калининский, д. Мочилки,	275		нет
25	Сурковский ФАП	Фельдшерско-акушерский пункт	с. Сурки	182		нет
26	Теплинский ФАП	Фельдшерско-акушерский пункт	с. Теплое, д. Волотовские Дворики, д. Хмелевка,	136		нет
27	Хорошовский ФАП	Фельдшерско-акушерский пункт	с. Хорошовка, д. Малые Иншаки, д. Надеждино,	144		нет
28	Черепянский ФАП	Фельдшерско-акушерский пункт	с. Черепянь	255		нет
29	Яблоневский ФАП	Фельдшерско-акушерский пункт	с. Яблонево, д. Бибиково, д. Осиново,	150		нет
31	Д/Х д. Дубровка	Домовое хозяйство	д. Дубровка	39		
32	Д/Х д. Калиновка	Домовое хозяйство	д. Калиновка	28		
33	Д/Х д. Малые Иншаки	Домовое хозяйство	д. Малые Иншаки	23		
34	Д/Х с. Старое Ракитино	Домовое хозяйство	с. Старое Ракитино	66		
35	Д/Х д. Селище	Домовое хозяйство	д. Селище	43		
36	Д/Х с. Павловское	Домовое хозяйство	с. Павловское	73		
37	Д/Х с. Сезеново	Домовое хозяйство	с. Сезеново	162		
38	Д/Х д. Медведево	Домовое хозяйство	д. Медведево	99		
39	Д/Х д. Надеждино	Домовое хозяйство	д. Надеждино	11		

Территориальная организация медицинской помощи в Тербунском районе Липецкой области в 2020 году

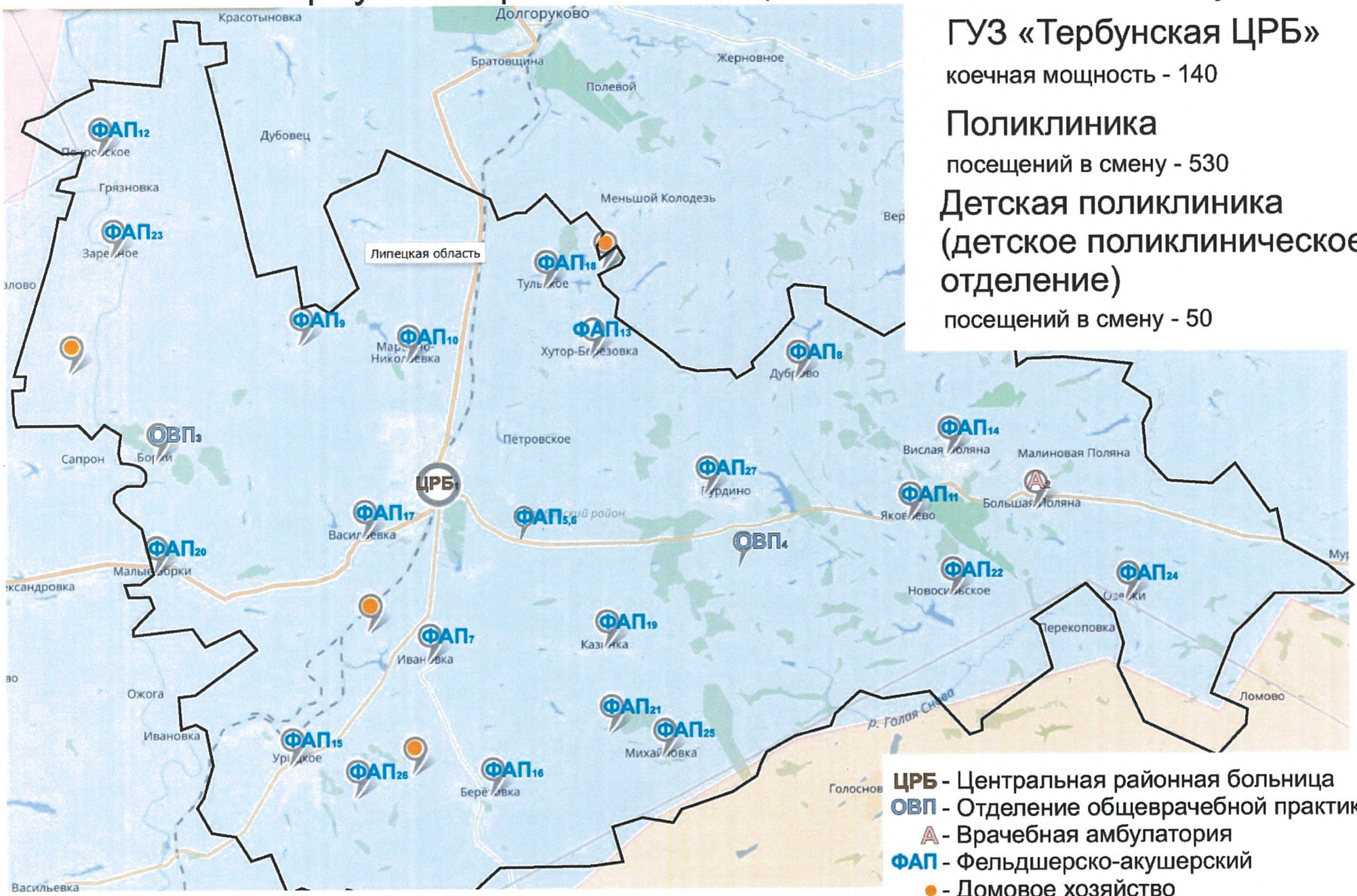

ГУЗ «Тербунская ЦРБ»

коечная мощность - 140

Поликлиника

посещений в смену - 530

Детская поликлиника (детское поликлиническое отделение)

посещений в смену - 50

ЦРБ - Центральная районная больница
ОВП - Отделение общеврачебной практики
А - Врачебная амбулатория
ФАП - Фельдшерско-акушерский
● - Домовое хозяйство

Площадь района - 1 170 кв.км. Численность населения - 21888 чел.

Медицинские организации и их структурные подразделения (МО), на базе которых оказывается первичная медико-санитарная помощь населению Тербунского района

(с указанием плановой проектной мощности и плановых объемов медицинской помощи, оказываемой в рамках территориальной программы государственных гарантий бесплатного оказания медицинской помощи)

Таблица 38

№ на карте	Наименование медицинской организации	Тип медицинской организации	Непосредственно обслуживаемые населенные пункты, закрепленные по участковому принципу	Численность населения, в обслуживаемых населенных пунктах, закрепленных по участковому принципу	Плановая (проектная) мощность (число посещений в смену)	Плановые объемы по ТПГ* (число посещений)		Плановые объемы по ТПГ* (круглосуточный стационар), койко-дней		Профиль коек по ТПГ* (перечислить)	Находится в арендованном помещении	Здание требует сноса реконструкции, капитального ремонта
						Всего	в том числе по ОМС	Всего	в том числе по ОМС			
1	Государственное учреждение здравоохранения "Тербунская центральная районная больница"	Центральная районная больница	Тербунский район	20892	530	144658	144658	41830	31738	для беременных и рожениц, для патологии беременности, акушерство и гинекология, неврология, педиатрия, терапия, травмотология и ортопедия, хирургия, психиатрия	нет	нет
	Взрослая поликлиника	Взрослая поликлиника	Тербунский район	17021	300						нет	комплексный капитальный ремонт
	Детская поликлиника	Детская поликлиника	Тербунский район	3871							нет	
	Стоматологическая поликлиника	Стоматологическая поликлиника	Тербунский район	20892	50						нет	реконструкция
2	Больше-Полянская ВА	Врачебная амбулатория	с. Большая Поляна, с. Малиновая Поляна, с. Красная Поляна, с. Новосильское, с. Яковлево, с. Озерки, д. Каменка, д. Островок, д. Вершина	2022	35						нет	комплексный капитальный ремонт
3	ООВП с.Борки	Отделение общей врачебной практики	с.Борки,с.Покровское, с.Заречное, д.Петропаловка	1442	35						нет	нет
4	ООВП с.Вторые Тербуны	Отделение общей врачебной практики	с.Вторые Тербуны, с.Дуброво, с.Вислая-Поляна, с.Бурдино	2685	110						нет	нет
5	Солдатский ФАП №1	Фельдшерско-акушерский пункт	с.Солдатское, д.Русовка	635							нет	нет
6	Солдатский ФАП №2	Фельдшерско-акушерский пункт	с.Солдатское	670							нет	нет

7	Ивановский ФАП	Фельдшерско-акушерский пункт	д.Ивановка, д.Становляновка, д.Воейково, д.Олымовка	185							нет	нет
8	Дубровский ФАП	Фельдшерско-акушерский пункт	с.Дуброво, д.Юрасовка	200							нет	нет
9	Кургано-Головинский ФАП	Фельдшерско-акушерский пункт	д.Петропаловка, д.Богатые Плоты, д.Кургано-Головино, д.Курганка	199							нет	нет
10	Марьино-Николаевский ФАП	Фельдшерско-акушерский пункт	с.Марьино-Николаевка, д.Большая Киреевка, д.Новая Каменка, д.Александровка, д.Ивановка, д.Ольшанка Вторая	793							нет	нет
11	Яковлевский ФАП	Фельдшерско-акушерский пункт	с.Яковлево, д.Островок	436							нет	нет
12	Покровский ФАП	Фельдшерско-акушерский пункт	с.Покровское, д.Грязновка, д.Давыдовка	625							нет	нет
13	Хутор-Березовский ФАП	Фельдшерско-акушерский пункт	с.Хутор-Березовка	433							нет	нет
14	Висло-Полянский ФАП	Фельдшерско-акушерский пункт	с.Вислая Поляна	539							нет	нет
15	Урицкий ФАП	Фельдшерско-акушерский пункт	с.Урицкое	871							нет	нет
16	Березовский ФАП	Фельдшерско-акушерский пункт	с.Березовка, д.Киреевка, д.Кулешовка	621							нет	нет
17	Васильевский ФАП	Фельдшерско-акушерский пункт	д.Васильевка, д.Набоково	533							нет	нет
18	Тульский ФАП	Фельдшерско-акушерский пункт	с.Тульское, п.Райский, д.Орловка, д.Каменка, д.Спасская, х.Дроновка, д.Засосная, ст.Свечинская	540							нет	создание модульного ФАПа
19	Казинский ФАП	Фельдшерско-акушерский пункт	с.Казинка	556							нет	нет
20	Мало-Борковский ФАП	Фельдшерско-акушерский пункт	д.Малые Борки, д.Прудки, д.Илохино, с.Нагорное, д.Синий Камень, д.Даниловские выселки	282							да	нет
21	Никольский ФАП	Фельдшерско-акушерский пункт	д.Никольское	189							нет	нет
22	Новосильский ФАП	Фельдшерско-акушерский пункт	с.Новосильское, д.Вершина	428							нет	нет
23	Зареченский ФАП	Фельдшерско-акушерский пункт	с.Заречное, д.Князевка, д.Усть-Юрское, д.Секирино	423							нет	нет
24	Озерский ФАП	Фельдшерско-акушерский пункт	с.Озерки, с. Каменка	476							нет	нет
25	Михайловский ФАП	Фельдшерско-акушерский пункт	д.Михайловка	274							нет	нет
26	Барышниковский ФАП	Фельдшерско-акушерский пункт	д.Барышниково, д.Даниловка, с.Дуброво	320							нет	нет

27	Бурдинский ФАП	Фельдшерско-акушерский пункт	с.Бурдино	576							нет	нет
28	ДХ д. Даниловка	Домовое хозяйство	д. Даниловка	30							нет	
29	ДХ д. Орловка	Домовое хозяйство	д. Орловка	40							нет	
30	ДХ д. Становляновка	Домовое хозяйство	д. Становляновка	26							нет	
31	ДХ д. Секирино	Домовое хозяйство	д. Секирино	44							нет	

* Плановые объемы оказания медицинской помощи, утвержденные в рамках Территориальной программы государственных гарантий бесплатного оказания гражданам медицинской помощи на 2020 год.

Рисунок 43

Территориальная организация медицинской помощи в Тербунском районе Липецкой области в 2025 году

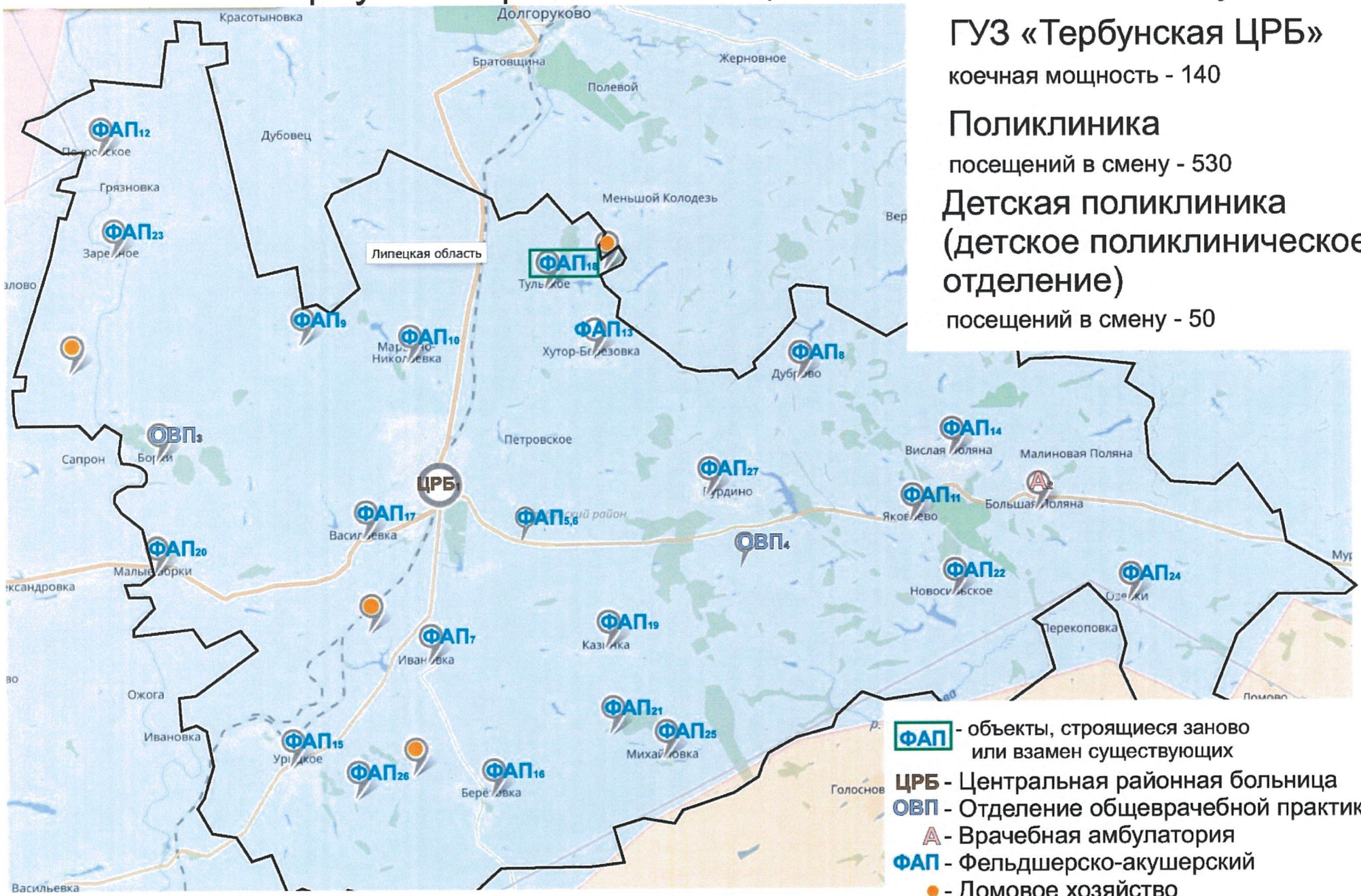

ГУЗ «Тербунская ЦРБ»

коечная мощность - 140

Поликлиника

посещений в смену - 530

Детская поликлиника (детское поликлиническое отделение)

посещений в смену - 50

ФАП - объекты, строящиеся заново или взамен существующих

ЦРБ - Центральная районная больница

ОВП - Отделение общеврачебной практики

А - Врачебная амбулатория

ФАП - Фельдшерско-акушерский

● - Домовое хозяйство

Медицинские организации и их структурные подразделения (МО), на базе которых оказывается первичная медико-санитарная помощь населению Тербунского района к 2025 году

Таблица 39

№ на карте	Наименование медицинской организации	Тип медицинской организации	Непосредственно обслуживаемые населенные пункты, закрепленные по участковому принципу	Численность населения, в обслуживаемых населенных пунктах, закрепленных по участковому принципу	Плановая (проектная) мощность (число посещений в смену)	Строительство нового объекта, либо изменение типа МО
1	Государственное учреждение здравоохранения "Тербунская центральная районная больница"	Центральная районная больница	Тербунский район	21669	530	нет
	Взрослая поликлиника	Взрослая поликлиника	Тербунский район	17561	300	нет
	Детская поликлиника	Детская поликлиника	Тербунский район	4108		
	Стоматологическая поликлиника	Стоматологическая поликлиника	Тербунский район	21669	50	нет
2	Больше-Полянская ВА	Врвачебная амбулатория	с. Большая Поляна, с. Малиновая Поляна, с. Красная Поляна, с. Новосильское, с. Яковлево, с. Озерки, д. Каменка, д. Островок, д. Вершина	2022	35	нет
3	ООВП с.Борки	Отделение общей врачебной практики	с.Борки,с.Покровское, с.Заречное, д.Петропаловка	1442	35	нет

4	ООВП с.Вторые Тербуны	Отделение общей врачебной практики	с.Вторые Тербуны, с.Дуброво, с.Вислая-Поляна, с.Бурдино	2685	110	нет
5	Солдатский ФАП №1	Фельдшерско-акушерский пункт	с.Солдатское, д.Русовка	635		нет
6	Солдатский ФАП №2	Фельдшерско-акушерский пункт	с.Солдатское	670		нет
7	Ивановский ФАП	Фельдшерско-акушерский пункт	д.Ивановка, д.Становляновка, д.Воейково, д.Олымовка	185		нет
8	Дубровский ФАП	Фельдшерско-акушерский пункт	с.Дуброво, д.Юрасовка	200		нет
9	Кургано-Головинский ФАП	Фельдшерско-акушерский пункт	д.Петропаловка, д.Богатые Плоты, д.Кургано-Головино, д.Курганка	199		нет
10	Марьино-Николаевский ФАП	Фельдшерско-акушерский пункт	с.Марьино-Николаевка, д.Большая Киреевка, д.Новая Каменка, д.Александровка, д.Ивановка, д.Ольшанка Вторая	793		нет
11	Яковлевский ФАП	Фельдшерско-акушерский пункт	с.Яковлево, д.Островок	436		нет
12	Покровский ФАП	Фельдшерско-акушерский пункт	с.Покровское, д.Грязновка, д.Давыдовка	625		нет
13	Хутор-Березовский ФАП	Фельдшерско-акушерский пункт	с.Хутор-Березовка	433		нет
14	Висло-Полянский ФАП	Фельдшерско-акушерский пункт	с.Вислая Поляна	539		нет
15	Урицкий ФАП	Фельдшерско-акушерский пункт	с.Урицкое	871		нет
16	Березовский ФАП	Фельдшерско-акушерский пункт	с.Березовка, д.Киреевка, д.Кулешовка	621		нет
17	Васильевский ФАП	Фельдшерско-акушерский пункт	д.Васильевка, д.Набоково	533		нет

18	Тульский ФАП	Фельдшерско-акушерский пункт	с.Тульское, п.Райский, д.Орловка, д.Каменка, д.Спасская, х.Дроновка, д.Засосная, ст.Свечинская	540		построен новый модульный ФАП взамен не соответствующего СанПиН
19	Казинский ФАП	Фельдшерско-акушерский пункт	с.Казинка	556		нет
20	Мало-Борковский ФАП	Фельдшерско-акушерский пункт	д.Малые Борки, д.Прудки, д.Илюхино, с.Нагорное, д.Синий Камень, д.Даниловские выселки	282		нет
21	Никольский ФАП	Фельдшерско-акушерский пункт	д.Никольское	189		нет
22	Новосильский ФАП	Фельдшерско-акушерский пункт	с.Новосильское, д.Вершина	428		нет
23	Зареченский ФАП	Фельдшерско-акушерский пункт	с.Заречное, д.Князевка, д.Усть-Юрское, д.Секирино	423		нет
24	Озерский ФАП	Фельдшерско-акушерский пункт	с.Озерки, с. Каменка	476		нет
25	Михайловский ФАП	Фельдшерско-акушерский пункт	д.Михайловка	274		нет
26	Барышниковский ФАП	Фельдшерско-акушерский пункт	д.Барышниково, д.Даниловка, с.Дуброво	320		нет
27	Бурдинский ФАП	Фельдшерско-акушерский пункт	с.Бурдино	576		нет
28	ДХ д. Даниловка	Домовое хозяйство	д. Даниловка	30		
29	ДХ д. Орловка	Домовое хозяйство	д. Орловка	40		
30	ДХ д. Становляновка	Домовое хозяйство	д. Становляновка	26		
31	ДХ д. Секирино	Домовое хозяйство	д. Секирино	44		

Рисунок 44

Территориальная организация медицинской помощи в Усманском районе Липецкой области в 2020 году

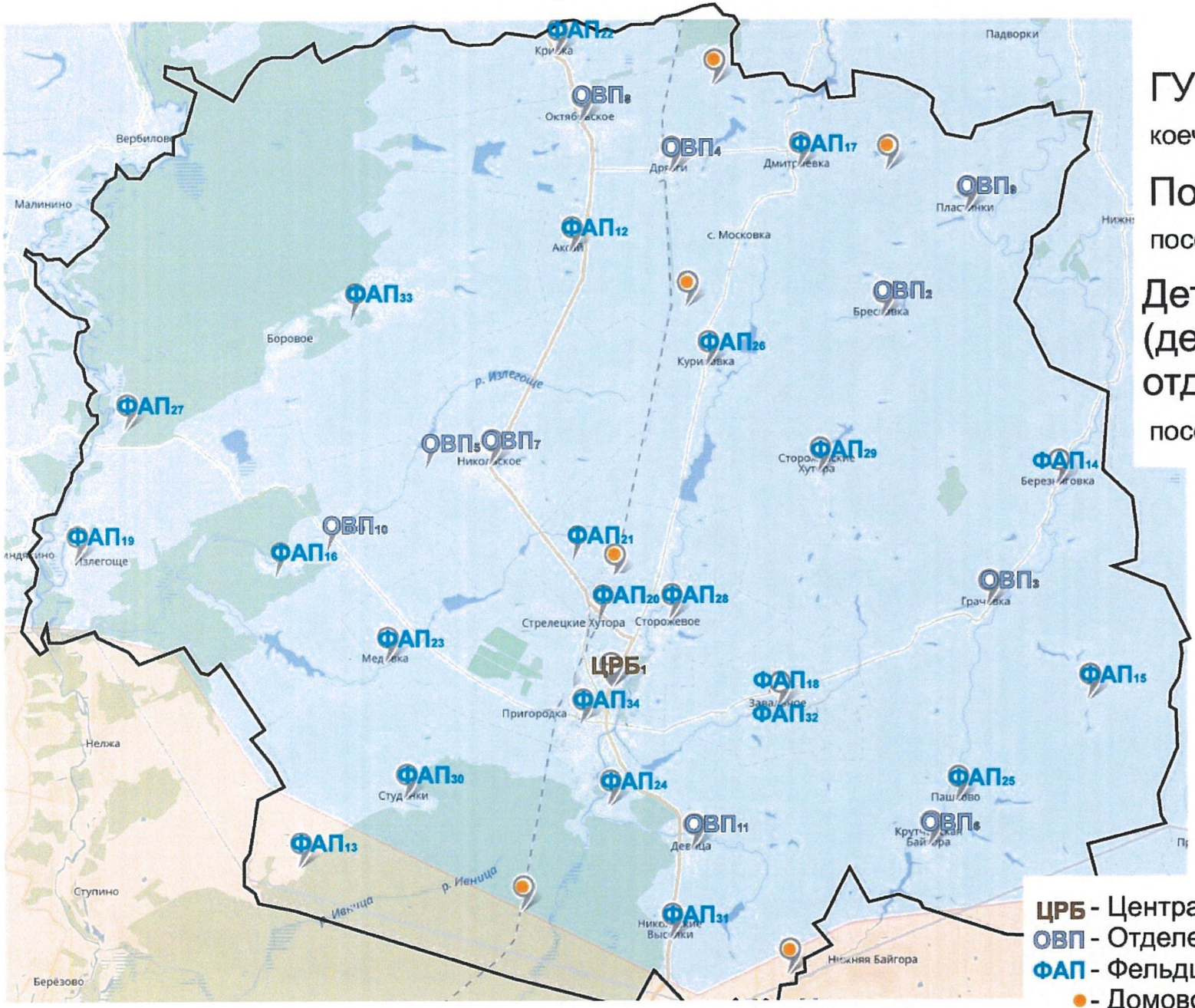

ГУЗ «Усманская ЦРБ»

коечная мощность - 244

Поликлиника

посещений в смену - 1050

Детская поликлиника (детское поликлиническое отделение)

посещений в смену - 45

ЦРБ - Центральная районная больница
ОВП - Отделение общеврачебной практики
ФАП - Фельдшерско-акушерский пункт
● - Домовое хозяйство

Площадь района - 1 941 кв.км. Численность населения - 49743 чел.

Медицинские организации и их структурные подразделения (МО), на базе которых оказывается первичная медико-санитарная помощь населению Усманского района

(с указанием плановой проектной мощности и плановых объемов медицинской помощи, оказываемой в рамках территориальной программы государственных гарантий бесплатного оказания медицинской помощи)

Таблица 40

№ на карте	Наименование медицинской организации	Тип медицинской организации	Непосредственно обслуживаемые населенные пункты, закрепленные по участковому принципу	Численность населения, в обслуживаемых населенных пунктах, закрепленных по участковому принципу	Плановая (проектная) мощность (число посещений в смену)	Плановые объемы по ТПГГ* (число посещений)		Плановые объемы по ТПГГ* (круглосуточный стационар), койко-дней		Профиль коек по ТПГГ* (перечислить)	Находится в арендованном помещении	Здание требует сноса реконструкции, капитального ремонта
						Всего	в том числе по ОМС	Всего	в том числе по ОМС			
1	Государственное учреждение здравоохранения "Усманская центральная районная больница"	Центральная районная больница	Усманский район	47043	1155	337712	337712	70772	67372	для беременных и рожениц, для патологии беременности, акушерство и гинекология, инфекционные болезни, кардиология, неврология, педиатрия, медицинская реабилитация, терапия, травматология и ортопедия, урология, хирургия, сестринский уход	нет	нет
	Взрослая поликлиника	Взрослая поликлиника	Усманский район	38106	555						нет	нет
	Детская поликлиника	Детская поликлиника	Усманский район	8937	150						нет	нет
2	Бреславское ООВП	Отделение общей врачебной практики	с.Бреславка, с.Петровка, с.Екатериновка, д.Федоровка, с.Сторожевские-Хутора	1277	20						нет	нет
3	Грачёвское ООВП	Отделение общей врачебной практики	с.Грачевка, с.Березняговка, с.Нижняя Мосоловка, с.Верхняя Мосоловка, д.Озерки	1875	40						нет	нет
4	Дрязгинское ООВП	Отделение общей врачебной практики	ж/д станция Дрязги, с.Московка, д.Чернечки	2026	15						нет	нет

5	Куликовское ООВП	Отделение общей врачебной практики	с.Куликово, с.Куликовский лесхоз, с.Боровое	1756	20						нет	нет
6	Крутче- Байгорское ООВП	Отделение общей врачебной практики	с.Крутченская Байгора, с.Пашково	1062	15						нет	нет
7	Никольское ООВП	Отделение общей врачебной практики	с.Никольское, д.Московка, пос.Элеватор	2194	25						нет	нет
8	Октябрьское ООВП	Отделение общей врачебной практики	с.Октябрьское, с.Аксай, с.Кривка	2917	75						нет	нет
9	Пластинское ООВП	Отделение общей врачебной практики	с.Пластинки, с.Васильевка, дер.Ростовка, дер.Гаршино, с.Куриловка, с.Пушкари, д.Красный Кудояр, с.Дмитриевка, с.Высокополье, пос.Хлебороб, пос.Верный путь	1357	20						нет	нет
10	Поддубровское ООВП	Отделение общей врачебной практики	с.Поддубровка, с.Демшино, с.Арзыбовка, с.Крутчик, с.Излегоще, с.Савицкое	1798	20						нет	нет
11	Девицкое ООВП	Отделение общей врачебной практики	с.Девица, с.Никольские Выселки, с. Студенские Выселки, д.Евсюковка	1994	50						нет	нет
12	Аксайский ФАП	Фельдшерско-акушерский пункт	с.Аксай	288							нет	нет
13	Беляевский ФАП	Фельдшерско-акушерский пункт	с. Беляево	155							да	нет
14	Березняговский ФАП	Фельдшерско-акушерский пункт	с. Березняговка д.Озерки	625							нет	нет
15	Верхне-Мосоловский ФАП	Фельдшерско-акушерский пункт	с.Верхняя-Мосоловка с. Нижняя-Мосоловка	422							нет	нет
16	Демшинский ФАП	Фельдшерско-акушерский пункт	с. Демшино с.Арзыбовка с.Крутчик	438							нет	нет
17	Дмитриевский ФАП	Фельдшерско-акушерский пункт	с.Дмитриека с.Высокополье пос.Хлебороб пос. Верный путь	385							нет	нет
18	Завальновский ФАП	Отделение общей врачебной практики	с.Завальное	758							нет	новое строительство
19	Излегощенский ФАП	Фельдшерско-акушерский пункт	с.Излегоще	303							да	нет
20	Красненский ФАП	Фельдшерско-акушерский пункт	с. Красное	375							да	создание модульного ФАП
21	Краснопольский ФАП	Фельдшерско-акушерский пункт	пос.схв.Ударник	390							да	нет
22	Кривский ФАП	Фельдшерско-акушерский пункт	с.Кривка	731							нет	нет

23	Медовский ФАП	Фельдшерско-акушерский пункт	с.Медовка	323							да	создание модульного ФАП
24	Новоуглянский ФАП	Фельдшерско-акушерский пункт	с.Новоуглянка	1484							нет	создание модульного ФАП
25	Пашковский ФАП	Фельдшерско-акушерский пункт	с.Пашково	435							нет	нет
26	Пушкарский ФАП	Фельдшерско-акушерский пункт	с.Куриловка с.Пушкари д.Красный Кудояр	442							нет	нет
27	Савицкий ФАП	Фельдшерско-акушерский пункт	с.Савицкое	82							нет	нет
28	Сторожевской ФАП	Фельдшерско-акушерский пункт	с. Сторожевое	1199							нет	нет
29	Сторожевско-Хуторской ФАП	Фельдшерско-акушерский пункт	с.Сторожевские Хутора д.Федоровка	683							нет	нет
30	Студенский ФАП	Фельдшерско-акушерский пункт	с. Студенки д.Шаршки	410							нет	нет
31	Студено-Высельский ФАП	Фельдшерско-акушерский пункт	с.Никольские Выселки с. Студенские Выселки д.Евсюковка	314							да	нет
32	ФАП «Коммунар»	Фельдшерско-акушерский пункт	с.Завальное	759							нет	нет
33	ФАП "Куликовский лесхоз"	Фельдшерско-акушерский пункт	с. Куликовский лесхоз с.Боровое	584							нет	нет
34	ФАП «Усманский»	Фельдшерско-акушерский пункт	с.Пригородка	3110							нет	нет
35	ДХ Железнодорожная площадка Беляево	Домовое хозяйство	Железнодорожная площадка Беляево	75								нет
36	ДХ д. Евсюковка	Домовое хозяйство	д. Евсюковка	36								
37	ДХ д. Ростовка	Домовое хозяйство	д. Ростовка	40								
38	ДХ д. Чернечки	Домовое хозяйство	д. Чернечки	22								
39	ДХ п. Хлебороб	Домовое хозяйство	п. Хлебороб	21								
40	ДХ п. Элеватор	Домовое хозяйство	п. Элеватор	32								

* Плановые объемы оказания медицинской помощи, утвержденные в рамках Территориальной программы государственных гарантий бесплатного оказания гражданам медицинской помощи на 2020 год.

Рисунок 45

Территориальная организация медицинской помощи в Усманском районе Липецкой области в 2025 году

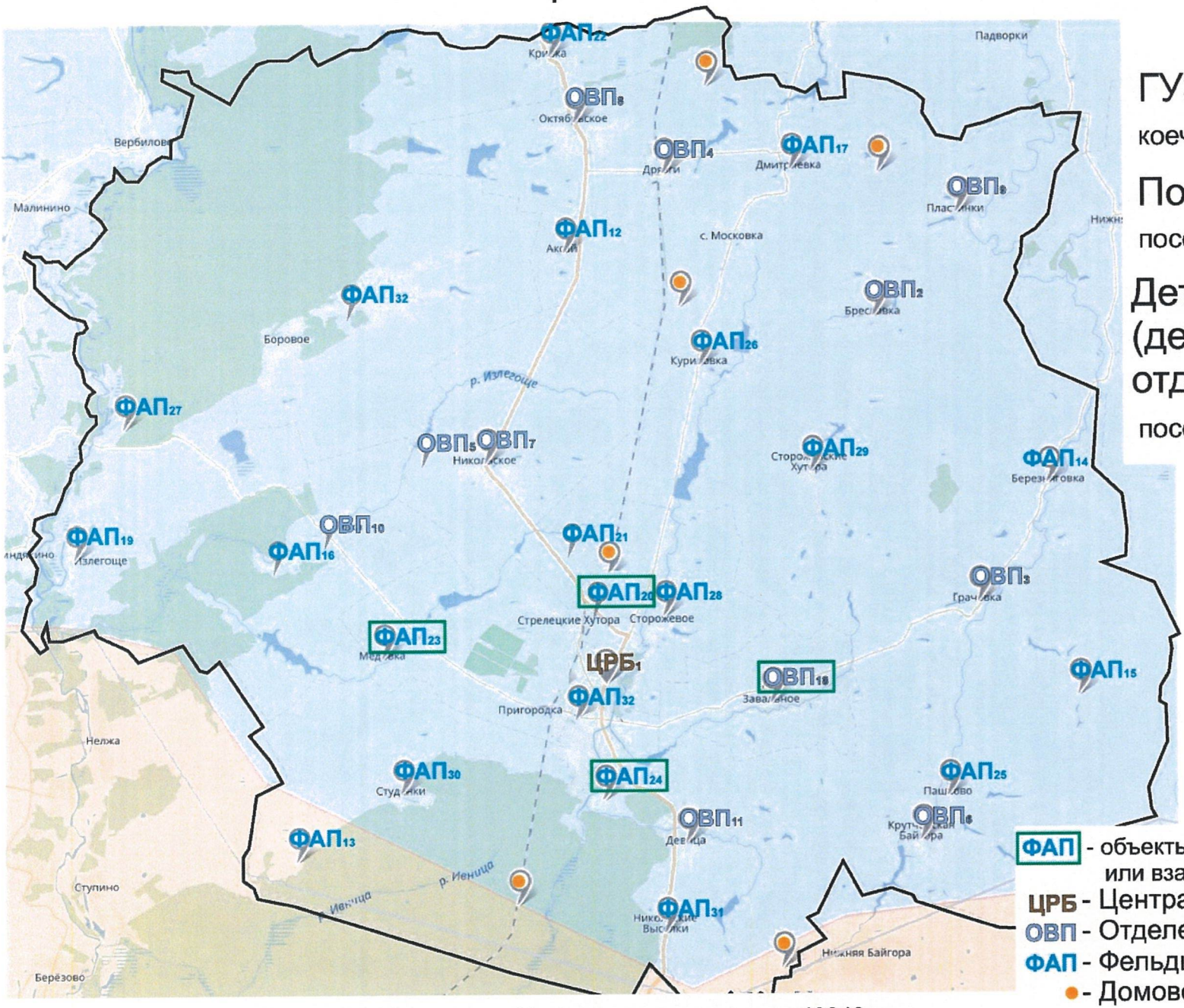

ГУЗ «Усманская ЦРБ»

коечная мощность - 244

Поликлиника

посещений в смену - 1050

Детская поликлиника (детское поликлиническое отделение)

посещений в смену - 45

ФАП - объекты, строящиеся заново или взамен существующих
ЦРБ - Центральная районная больница
ОВП - Отделение общеврачебной практики
ФАП - Фельдшерско-акушерский пункт
● - Домовое хозяйство

Площадь района - 1 941 кв.км. Численность населения - 49248 чел.

Медицинские организации и их структурные подразделения (МО), на базе которых оказывается первичная медико-санитарная помощь населению Усманского района к 2025 году

Таблица 41

№ на карте	Наименование медицинской организации	Тип медицинской организации	Обслуживаемые населенные пункты	Численность обслуживаемого населения	Мощность (посещений в смену)	Строительство нового объекта, либо изменение типа МО
1	Государственное учреждение здравоохранения "Усманская центральная районная больница"	Центральная районная больница	Усманский район	49248	1155	нет
	Взрослая поликлиника	Взрослая поликлиника	Усманский район	39878	555	нет
	Детская поликлиника	Детская поликлиника	Усманский район	9370	150	нет
2	Бреславское ООВП	Отделение общей врачебной практики	с.Бреславка, с.Петровка, с.Екатериновка, д.Федоровка, с.Сторожевские-Хутора	1277	20	нет
3	Грачёвское ООВП	Отделение общей врачебной практики	с.Грачевка, с.Березняговка, с.Нижняя Мосоловка, с.Верхняя Мосоловка, д.Озерки	1875	40	нет
4	Дрязгинское ООВП	Отделение общей врачебной практики	ж/д станция Дрязги, с.Московка, д.Чернечки	2026	15	нет

5	Куликовское ООВП	Отделение общей врачебной практики	с.Куликово, с.Куликовский лесхоз, с.Боровое	1756	20	нет
6	Крутче- Байгорское ООВП	Отделение общей врачебной практики	с.Крутченская Байгора, с.Пашково	1062	15	нет
7	Никольское ООВП	Отделение общей врачебной практики	с.Никольское, д.Московка, пос.Элеватор	2194	25	нет
8	Октябрьское ООВП	Отделение общей врачебной практики	с.Октябрьское, с.Аксай, с.Кривка	2917	75	нет
9	Пластинское ООВП	Отделение общей врачебной практики	с.Пластинки, с.Васильевка, дер.Ростовка, дер.Гаршино, с.Куриловка, с.Пушкари, д.Красный Кудояр, с.Дмитриевка, с.Высокополье, пос.Хлебороб, пос.Верный путь	1357	20	нет
10	Поддубровское ООВП	Отделение общей врачебной практики	с.Поддубровка, с.Демшино, с.Арзыбовка, с.Крутчик, с.Излегоще, с.Савицкое	1798	20	нет
11	Девицкое ООВП	Отделение общей врачебной практики	с.Девица, с.Никольские Выселки, с. Студенские Выселки, д.Евсюковка	1994	50	нет
12	Аксайский ФАП	Фельдшерско-акушерский пункт	с.Аксай	288		нет
13	Беляевский ФАП	Фельдшерско-акушерский пункт	с. Беляево	155		нет
14	Березняговский ФАП	Фельдшерско-акушерский пункт	с. Березняговка д.Озерки	625		нет
15	Верхне-Мосоловский ФАП	Фельдшерско-акушерский пункт	с.Верхняя-Мосоловка с. Нижняя-Мосоловка	422		нет

16	Демшинский ФАП	Фельдшерско-акушерский пункт	с. Демшино с.Арзыбовка с.Крутчик	438		нет
17	Дмитриевский ФАП	Фельдшерско-акушерский пункт	с.Дмитриека с.Высокополье пос.Хлебороб пос. Верный путь	385		нет
18	Завальновское ООВП	Отделение общей врачебной практики	с.Завальное	758	50	построено ООВП взамен аварийного ФАП
19	Излегощенский ФАП	Фельдшерско-акушерский пункт	с.Излегоще	303		нет
20	Красненский ФАП	Фельдшерско-акушерский пункт	с. Красное	375		построен новый модульный ФАП взамен не соответствующего СанПиН
21	Краснопольский ФАП	Фельдшерско-акушерский пункт	пос.схв.Ударник	390		нет
22	Кривский ФАП	Фельдшерско-акушерский пункт	с.Кривка	731		нет
23	Медовский ФАП	Фельдшерско-акушерский пункт	с.Медовка	323		построен новый модульный ФАП взамен не соответствующего СанПиН
24	Новоуглянский ФАП	Фельдшерско-акушерский пункт	с.Новоуглянка	1484		построен новый модульный ФАП взамен не соответствующего СанПиН
25	Пашковский ФАП	Фельдшерско-акушерский пункт	с.Пашково	435		нет

26	Пушкарский ФАП	Фельдшерско-акушерский пункт	с.Куриловка с.Пушкари д.Красный Кудояр	442		нет
27	Савицкий ФАП	Фельдшерско-акушерский пункт	с.Савицкое	82		нет
28	Сторожевской ФАП	Фельдшерско-акушерский пункт	с. Сторожевое	1199		нет
29	Сторожевско-Хуторской ФАП	Фельдшерско-акушерский пункт	с.Сторожевские Хутора д.Федоровка	683		нет
30	Студенский ФАП	Фельдшерско-акушерский пункт	с. Студенки д.Шаршки	410		нет
31	Студено-Высельский ФАП	Фельдшерско-акушерский пункт	с.Никольские Выселки с. Студенские Выселки д.Евсюковка	314		нет
32	ФАП "Куликовский лесхоз"	Фельдшерско-акушерский пункт	с. Куликовский лесхоз с.Боровое	584		нет
33	ФАП «Усманский»	Фельдшерско-акушерский пункт	с.Пригородка	3110		нет
34	ДХ Железнодорожная площадка Беляево	Домовое хозяйство	Железнодорожная площадка Беляево	75		нет
34	ДХ д. Евсюковка	Домовое хозяйство	д. Евсюковка	36		
36	ДХ д. Ростовка	Домовое хозяйство	д. Ростовка	40		
37	ДХ д. Чернечки	Домовое хозяйство	д. Чернечки	22		
38	ДХ п. Хлебороб	Домовое хозяйство	п. Хлебороб	21		
39	ДХ п. Элеватор	Домовое хозяйство	п. Элеватор	32		

Аналитическая записка
к схемам размещения объектов здравоохранения Липецкой области

I. Общие сведения

Липецкая область входит в состав Центрального федерального округа. Общая численность населения Липецкой области на 01.01.2020 (по данным Росстата) составляет 1139,4 тысяч человек, в том числе детей (0-17 лет) 217,2 тысяч человек (таблица 1).

Административным центром Липецкой области является город Липецк с численностью населения на 01.01.2020(по данным Росстата) 508,6 тысяч человек, в том числе детей (0-17 лет) 97,8 тысяч человек (приложение №1).

Данные, размещённые в информационной системе по адресу: https://pasreg.rosminzdrav.ru/pdf_region (паспорта медицинских организаций, справочники и отчеты по населенным пунктам (приложение №2) (далее – паспорт МО)).

В региональной программе модернизации первичного звена Липецкой области численность прикрепленного (обслуживаемого) населения, указанная в паспортах медицинских организаций Липецкой области, соответствует численности населения, используемой в методике, указанной в пункте 9 Приложения 10 Правил предоставления и распределения субсидий из федерального бюджета бюджетам субъектов Российской Федерации в целях софинансирования расходных обязательств субъектов Российской Федерации, возникающих при реализации региональных проектов, обеспечивающих достижение целей, показателей и результатов федерального проекта «Модернизация первичного звена здравоохранения Российской Федерации», входящего в состав национального проекта «Здравоохранение» , утвержденных постановлением Правительства РФ от 26 декабря 2017 № 1640 «Об утверждении государственной программы Российской Федерации «Развитие здравоохранения».

При разработке и обосновании оптимальных схем размещения медицинских организаций, участвующих в региональной программе, использованы и отражены сведения о плановой проектной мощности и плановых объемах медицинской помощи, оказываемой в рамках территориальной программы государственных гарантий бесплатного оказания гражданам медицинской помощи на территории Липецкой области, по медицинским организациям и максимально детализированы по их структурным подразделениям.

В блок-схемах и картах-схемах действующей сети медицинских организаций Липецкой области отражена информация об имеющихся медицинских организациях, подведомственных федеральным органам исполнительной власти (ФКУЗ «МСЧ МВД России по Липецкой области»), и медицинских организациях частной формы собственности, оказывающих первичную медико-санитарную помощь в рамках территориальной

программы государственных гарантий бесплатного оказания гражданам медицинской помощи, имеющих прикрепленное население (Ассоциация «Новолипецкий медицинский центр», г.Липецк; ЧУЗ «Больница РЖД-Медицина» г. Елец», г. Елец). В Липецкой области отсутствуют медицинские организации, подведомственные ФМБА России.

Муниципальное устройство Липецкой области включает в себя:

- 13 муниципальных районов;
- 5 муниципальных округов;
- 2 городских округа;
- городских округов с численностью населения менее 50 тысяч человек на 01.01.2020 нет (по данным Росстата).

В соответствии с приложением № 5 к методическим рекомендациям по разработке региональных программ модернизации первичного звена здравоохранения Минздрава России (письмо от 15.11.2019 №17-9/10/2-176) (далее – методические рекомендации) подготовлены полные комплекты карт-схем размещения медицинских организаций Липецкой области (рисунок 4-6 приложения №5 к методическим рекомендациям) на 13 муниципальных районов, 5 муниципальных округов и 2 городских округа.

На территории Липецкой области находится 1610 населенных пунктов, в том числе 121 населенных пункта с нулевой численностью населения и 0 населенных пунктов, не имеющих прикрепления к медицинской организации, структурному подразделению медицинской организации (приложение № 3).

Расхождение между данными паспорта МО и данными Росстата по количеству населенных пунктов на 1 населенный пункт, связано с наличием в Усманском районе Липецкой области поселка Элеватор по данным Росстата, а в паспорте такого населенного пункта нет.

Сеть медицинских организаций и структурных подразделений Липецкой области представлена в таблицах приложения №4.

Анализ приложения № 4 показывает, что сведения по сети медицинских организаций и структурных подразделений, внесенные в паспорт МО, и представленные на картах-схемах размещения медицинских организаций Липецкой области, соответствуют данным федерального статистического наблюдения (далее – ФСН) за 2019 год.

С момента сдачи годового статистического отчета за 2019 год в 2020 году были проведены следующие мероприятия, которые привели к изменению сети медицинских организаций, входящих структурных подразделений Липецкой области:

- поликлиники – данные не соответствуют за счет того, что в ГУЗ «Добринская ЦРБ» поликлиника расположена в 2-х зданиях, расположенных по разным адресам, что отражено в паспорте медицинской организации. В этих зданиях поликлиники работают врачи, принятые по программе «Земский доктор», в трудовых договорах с участниками программы «Земский доктор» указаны фактические адреса места работы;

- увеличилось на 1 ед. число центров (отделений) общей врачебной практики (семейной медицины) - за счет открытия 1 нового подразделения (отделение общей врачебной практики ГУЗ «Липецкая городская поликлиника №7»);

- уменьшилось на 1 ед. число фельдшерских здравпунктов (ГУЗ «Липецкая городская больница № 3 «Свободный сокол»» расторгнут договор с предприятием, на территории которого размещался фельдшерский здравпункт).

II.Анализ территориального планирования доступности оказания первичной медико-санитарной помощи в рамках планирования мероприятий региональной программы модернизации первичного звена

Проведенный анализ размещения каждого объекта здравоохранения Липецкой области (см. приложения №№ 5-9) территориального планирования оказания медицинской помощи имеющейся численности населения в рамках действующей сети медицинских организаций и их структурных подразделений показал, что в Липецкой области имеются структурные подразделения медицинских организаций, обслуживающие число населения больше или меньше рекомендованного приказом Минздрава России от 27.02.2016 № 132н «О Требованиях к размещению медицинских организаций государственной системы здравоохранения и муниципальной системы здравоохранения исходя из потребностей населения» и приказом Минздравсоцразвития России от 15.05.2012 № 543н «Об утверждении Положения об организации оказания первичной медико-санитарной помощи взрослому населению».

В части обоснования мероприятий до 2025 года по изменению вида медицинской организации, входящего структурного подразделения, отраженных в приложении № 7 необходимо отметить следующее:

Имеется:

- 8 медицинских организаций (7 районных больниц и 1 детская городская больница), обслуживающих население, меньше рекомендованного приказом Минздрава России от 27.02.2016 № 132н «О Требованиях к размещению медицинских организаций государственной системы здравоохранения и муниципальной системы здравоохранения исходя из потребностей населения» и приказом Минздравсоцразвития России от 15.05.2012 № 543н «Об утверждении Положения об организации оказания первичной медико-санитарной помощи взрослому населению».

В связи с тем, что в 7 муниципальных районах области число взрослого населения менее 20 тысяч, но районные больницы являются самостоятельными юридическими лицами, обслуживающими население данных муниципальных районов, изменение вида медицинской организации не планируется, так как это единственные государственные медицинские

организации на территории муниципального района, оказывающие медицинскую помощь взрослому и детскому населению в экстренной, неотложной и плановой формах.

Не планируется изменение вида медицинской организации в отношении ГУЗ «Елецкая городская детская больница», так как ГУЗ «Елецкая городская детская больница» является самостоятельным юридическим лицом, обслуживает детское население г. Ельца и является единственной государственной медицинской организацией на территории муниципального образования, оказывающей медицинскую помощь детскому населению в экстренной, неотложной и плановой формах;

- 130 структурных подразделений медицинских организаций, обслуживающих меньше рекомендуемой численности населения, в отношении 17 из которых планируется до 2025 года изменение вида структурного подразделения медицинской организации (приложение № 6, № 7);

Планируется объединить детскую поликлинику № 3 и детскую поликлинику № 4 ГУЗ «Липецкая городская детская больница» в 1 структурное подразделение - детскую поликлинику ГУЗ «Липецкая городская детская больница» путем строительства нового объекта - детской поликлиники на 400 посещений в смену.

В настоящее время амбулаторно-поликлиническая служба ГУЗ «Липецкая городская детская больница» (далее – ГУЗ «ЛГДБ») представлена семью детскими поликлиниками: детская поликлиника № 1, № 2, № 3, № 4, № 5, № 6, №9. Мощность детских поликлиник составляет 1550 посещений в смену для обслуживания 75 тысяч детей прикрепленного населения. Качество и доступность медицинской помощи в значительной степени зависят от материально-технической базы поликлиник. За прошедшие годы ГУЗ «ЛГДБ», исходя из имеющихся финансовых возможностей, были проведены капитальные ремонты детских поликлиник № 1, № 2, № 6, филиала поликлиники №5.

В то же время состояние зданий детских поликлиник № 3 (располагающейся по адресу г. Липецк, ул. Гагарина, д. 149/2, мощностью 200 посещений в смену) и № 4 (располагающейся по адресу г. Липецк, ул. Филипченко, д. 5, мощностью 200 посещений в смену), обслуживающих в общей сложности 20 тысяч детского населения, находится на крайне неудовлетворительном уровне. Все они не подвергались капитальному ремонту более 30 лет и находятся в многоэтажных жилых домах, также длительное время не ремонтировавшихся. Кроме того, площадь и набор помещений данных поликлиник не соответствуют требованиям СанПиН 2.1.3678-20 «Санитарно-эпидемиологические требования к эксплуатации помещений, зданий, сооружений, оборудования и транспорта, а также условиям деятельности хозяйствующих субъектов, осуществляющих продажу товаров, выполнение работ или оказание услуг». По этой причине также невозможно внедрение «Новой модели медицинской организации,

оказывающей первичную медико-санитарную помощь» и создание комфортных условий для пациентов и персонала.

Решением данной проблемы станет строительство новой поликлиники на 400 посещений, объединяющей мощности детских поликлиник №№3 и 4, соответствующей современным требованиям доступности и качества первичной медицинской помощи.

В поликлиниках ГУЗ «ЛГДБ» работает 52 врача педиатра участковых, 70 медицинских сестер участковых.

Укомплектованность без учета коэффициента совместительства составляет: врачами 65,8%, средним медицинским персоналом 88,6%. Коэффициент совместительства у врачей 1,1, у медицинских сестер - 1,0.

Данное объединение не повлечет за собой изменения вида оказываемой медицинской помощи, изменения территории обслуживания и численности обслуживаемого детского населения. Место расположения новой детской поликлиники находится в шаговой доступности по всей территории обслуживания, для строительства объекта предусмотрен участок по адресу: г. Липецк, ул. Гагарина, д. 115/4, проектная мощность составит 400 посещений в смену. Учитывая недостаточную укомплектованность ГУЗ «ЛГДБ» за время реализации программы модернизации планируется привлечь 6 врачей – педиатров за счет механизма целевого обучения, а также за счет реализации региональной программы «губернаторский миллион» и иных мер социальной поддержки.

Оказание педиатрической и акушерско-гинекологической помощи в г. Чаплыгин организовано в здании, расположенном по адресу: Липецкая область, г. Чаплыгин, ул. Советская, д. 62. Обслуживаются в общей сложности 6 тысяч детского и 13 тысяч женского населения.

Набор и состояние помещений не соответствуют требованиям СанПиН 2.1.3678-20 «Санитарно-эпидемиологические требования к эксплуатации помещений, зданий, сооружений, оборудования и транспорта, а также условиям деятельности хозяйствующих субъектов, осуществляющих продажу товаров, выполнение работ или оказание услуг». Здание 1894 года постройки, не подвергалось капитальному ремонту более 30 лет. Существующее здание не позволяет эффективно обеспечить деятельность необходимых структурных подразделений.

По этой причине также невозможно внедрение «Новой модели медицинской организации, оказывающей первичную медико-санитарную помощь» и создание комфортных условий для пациентов и персонала.

Решением данной проблемы является строительство нового здания с возможностью размещения в нем детской поликлиники на 75 посещений в смену и женской консультации на 50 посещений в смену, соответствующих современным требованиям доступности и качества первичной медико-санитарной помощи.

Строительство нового объекта позволит обеспечить надлежащее качество и доступность первичной медико-санитарной помощи детскому и женскому населению, позитивное воздействие на общественное здоровье,

повысит уровень и интенсивность проводимых диагностических, профилактических и лечебных мероприятий, а также улучшит условия работы медицинского персонала.

Данное решение не повлечет за собой изменения вида структурного подразделения медицинской организации, изменения вида оказываемой медицинской помощи, изменения территории обслуживания и численности обслуживаемого детского и женского населения. Место расположения нового здания детской поликлиники и женской консультации находится в шаговой доступности по всей территории обслуживания, для строительства объекта предусмотрен участок по адресу: Липецкая обл., г. Чаплыгин, ул. Крупской, д. 52. Указанные изменения не потребуют привлечения новых кадровых ресурсов.

Оказание первичной медико-санитарной и специализированной стационарной помощи населению Добровского муниципального округа Липецкой области организовано в здании, расположенном по адресу: Липецкая область, с. Доброе, ул. Интернациональная, д. 6. Обслуживаются в общей сложности 23,6 тыс. населения, в т.ч., 4,2 тыс. детского населения.

Помещения поликлиники не соответствуют современным требованиям санитарно-эпидемиологических, строительных, противопожарных норм и правил, как по набору помещений, так и техническому состоянию, так как деревянные конструкции потеряли несущую способность из-за длительного срока и эксплуатации. Существующее здание не позволяет эффективно обеспечить деятельность необходимых структурных подразделений.

Решить проблему возможно путем строительства нового стационарно-поликлинического корпуса ГУЗ «Добровская районная больница» в с. Доброе, что позволит обеспечить надлежащее качество и доступность первичной медико-санитарной и специализированной стационарной помощи населению, окажет позитивное воздействие на состояние общественного здоровья, повысить уровень и интенсивность проводимых диагностических, профилактических и лечебных мероприятий, а также улучшит условия работы медицинского персонала. Плановая мощность нового корпуса составит 250 посещений в смену для поликлиники и 20 коек в хирургическом отделении.

При вводе в эксплуатацию нового стационарно-поликлинического корпуса действующий корпус, не отвечающий современным требованиям, будет изъят из оперативного управления, в связи с чем у учреждения не возникнет риск дополнительных расходов, связанных с содержанием. Возможное увеличение расходов на заработную плату, связанное с увеличением численности медицинского персонала, будет осуществляться за счет средств нормированного страхового запаса и не повлияет на финансовую устойчивость учреждения.

Расчетная штатная численность медицинского персонала обеспечения стационарно-поликлинического корпуса в соответствии со штатными нормативами составляет: врачей – 44,45 должности; средних медработников – 81,75; прочего персонала – 112,75. Кадровое обеспечение стационарно-

поликлинического корпуса будет осуществлено за счет трудоустройства высвободившихся 30 врачей, 67 средних медицинских работников, 79 специалистов прочего персонала ГУЗ «Добровская районная больница» и привлечения врачей, выпускников вузов и ссузов с использованием комплекса социальных преференций, установленных областным законодательством. Для доукомплектования стационарно-поликлинического корпуса требуется 1 врач-педиатр участковый, 1 врач-терапевт участковый и 1 врач-офтальмолог. Таким образом, необходимая дополнительная численность медицинского персонала в связи с вводом в эксплуатацию стационарно-поликлинического корпуса (с учетом коэффициента совместительства 1,3) составляет: врачей – 3 человека. Доукомплектование медицинским персоналом стационарно-поликлинического корпуса будет осуществляться за счет использования комплекса социальных преференций, установленных областным законодательством и реализации в 2020 году программы «Земский доктор».

В связи с отрицательной динамикой населения планируется к 2025 году заменить 2 врачебные амбулатории (Путятинская врачебная амбулатория и Ратчинская амбулатория ГУЗ «Добровская районная больница») на 2 фельдшерско-акушерских пункта (необходимо строительство 2-х новых ФАПов), которые будут располагаться, соответственно, в с. Путятино и с. Ратчино Добровского муниципального округа Липецкой области.

Данное изменение вида структурных подразделений не повлечет за собой изменения вида оказываемой медицинской помощи, перечня обслуживаемых населенных пунктов и численности проживающего в них населения. Первичная врачебная медико-санитарная помощь будет оказываться в выездной форме по графику, утвержденному главному врачом ГУЗ «Добровская районная больница» в соответствии с требованиями приказа Минздравсоцразвития России от 15.05.2012 № 543н «Об утверждении Положения об организации оказания первичной медико-санитарной помощи взрослому населению».

В рамках запланированных изменений укомплектования фельдшером потребует 1 ФАП. Привлечение специалиста планируется за счет реализации программы «Земский фельдшер».

В целях повышения доступности оказания первичной медико-санитарной помощи в 2020 году будут построено отделение общей врачебной практики (семейной медицины) в мкр. Новая Жизнь г. Липецка, которое будет являться структурным подразделением ГУЗ «Грязинская центральная районная больница».

Планируется строительство ФАПа в Лебедянском районе – с. Новое Ракитино, население 430 чел.

Строительство нового отделения общей врачебной практики в мкр. Новая Жизнь г. Липецка позволит организовать оказание первичной медицинской помощи в шаговой доступности для жителей отдаленного района г. Липецка. Отделение общей врачебной практики будет располагаться по адресу: г. Липецк, ул. Асфальтная, д. 23Б.

Укомплектование новых отделений врачами общей практики планируется за счет реализации программы «Земский доктор» и региональной программы «губернаторский миллион».

Укомплектование специалистами планируется за счет реализации региональной программы «губернаторский миллион», а также мер социальной поддержки для выпускников профессиональных образовательных организаций, впервые трудоустроившихся в государственные медицинские организации Липецкой области на должности специалистов со средним медицинским образованием фельдшерско-акушерских пунктов или фельдшеров скорой медицинской помощи либо медицинских сестер (братьев) или медицинских сестер-анестезистов выездных бригад скорой медицинской помощи.

Ряд подразделений медицинских организаций необходимо привести в соответствие с требованиями без проведения строительства (реконструкции) объектов.

Планируется перевести 1 участковую больницу (Каликинская участковая больница ГУЗ «Добровская районная больница») в статус врачебной амбулатории ГУЗ «Добровская районная больница» в соответствии требованиями приказа Минздрава России от 27.02.2016 № 132н в связи с низким числом прикрепленного населения (2864 чел.).

Планируется объединить 2 поликлиники, каждая из которых обслуживает менее 20 тыс. населения, в одно структурное подразделение - поликлинику ГУЗ «Лебедянская центральная районная больница». Данное объединение не повлечет за собой изменения вида оказываемой медицинской помощи, места расположения, адресов, проектной мощности объектов здравоохранения, изменения перечня обслуживаемых населенных пунктов и численности проживающего в них населения. Планируемое изменение также не повлечет изменений в кадровом составе врачей и средних медицинских работников.

Планируется объединить 2 поликлиники, каждая из которых обслуживает менее 20 тыс. населения, в одно структурное подразделение - поликлинику ГУЗ «Добринская центральная районная больница». Данное объединение не повлечет за собой изменения вида оказываемой медицинской помощи, места расположения, адресов, проектной мощности объектов здравоохранения, изменения перечня обслуживаемых населенных пунктов и численности проживающего в них населения. Планируемое изменение также не повлечет изменений в кадровом составе врачей и средних медицинских работников.

Планируется привести в соответствие структуру 2-х участковых больниц ГУЗ «Задонская центральная районная больница», преобразовав их поликлиники в поликлинические отделения участковых больниц.

Данное изменение вида структурного подразделения не повлечет за собой изменения вида оказываемой медицинской помощи, места расположения, адреса, проектной мощности объектов здравоохранения,

изменения перечня обслуживаемых населенных пунктов и численности проживающего в них населения, а также изменений в кадровом составе.

В связи с отрицательной динамикой населения планируется к 2025 году заменить 1 отделение общей врачебной практики (семейной медицины) ГУЗ «Данковская центральная районная больница» в с. Одоевщино Данковского района Липецкой области на фельдшерско-акушерский пункт.

Данное изменение вида структурного подразделения не повлечет за собой изменения вида оказываемой медицинской помощи, перечня обслуживаемых населенных пунктов и численности проживающего в них населения. Первичная врачебная медико-санитарная помощь будет оказываться в выездной форме по графику, утвержденному главному врачом ГУЗ «Данковская центральная районная больница» в соответствии с требованиями приказа Минздравсоцразвития России от 15.05.2012 № 543н «Об утверждении Положения об организации оказания первичной медико-санитарной помощи взрослому населению».

В рамках указанных изменений привлечения новых кадровых ресурсов не потребуется.

В связи с отрицательной динамикой населения в 5 населенных пунктах (1 населенной пункт Елецкого района (с. Задонье, 53 чел.), в 1 населенном пункте Измалковского муниципального округа (Прилепский ФАП, обслуживающий с. Прилепы, численность жителей 73 чел.), 1-м населенном пункте Задонского района (ФАП с. Липовка, население 65 чел.) и 2 - х населенных пунктах Хлевенского муниципального района(Вертяченский ФАП, обслуживающий с. Вертячье, численность населения 84 чел. и Круглянский ФАП, обслуживающий с. Круглянка, численность населения 96 чел.), в связи с чем к 2025 году планируется ликвидировать 5 вышеперечисленных структурных подразделения данные ФАПы не укомплектованы фельдшерами. Первичная медико-санитарная помощь будет оказываться в выездной форме по графику, утвержденному главными врачами районных больниц в соответствии с требованиями приказа Минздравсоцразвития России от 15.05.2012 № 543н «Об утверждении Положения об организации оказания первичной медико-санитарной помощи взрослому населению».

В 14-ти поликлиниках, обслуживающих менее 20 тыс. населения, являющихся структурными подразделениями районных, центральных районных больниц, не планируется изменение вида структурного подразделения медицинской организации, так как данные районные и центральные районные больницы являются самостоятельными юридическими лицами, единственными государственными медицинскими организациями на территории муниципального района, оказывающими медицинскую помощь взрослому населению в экстренной, неотложной и плановой формах, либо обслуживают обособленные территории, относящиеся к г. Липецку, Липецкому муниципальному округу, находящиеся на расстоянии более 6 км от государственных медицинских организаций г.

Липецка, Липецкого муниципального округа и Грязинского муниципального района.

Изменение вида структурного подразделения (поликлиника, являющаяся структурным подразделением ГУЗ «Липецкий областной клинический центр», обслуживающая менее 20 тыс. прикрепленного населения), не планируется, так как помимо оказания первичной медико-санитарной помощи в амбулаторных условиях прикрепленному населению, на базе данной медицинской организации функционирует областной консультативно - диагностический центр (диагностическая поликлиника) офтальмологического профиля и Центр лечения хронической сердечной недостаточности, где также оказывается консультативная медицинская помощь в амбулаторных условиях.

Изменение вида структурного подразделения (23 детские поликлиники, являющиеся структурными подразделениями районных, центральных районных и городских больниц, городских поликлиник) обслуживающие менее 10 тыс. прикрепленного населения не планируется, так как в районных и центральных районных больницах данные подразделения входят в состав единственных государственных медицинских организаций на территории муниципального района, оказывающими медицинскую помощь детскому населению в экстренной, неотложной и плановой формах, детские поликлиники городских больниц и городских поликлиник обслуживают обособленные территории, относящиеся к г. Липецку.

В отношении остальных структурных подразделений (16 врачебных амбулаторий, 50 отделений общей врачебной практики) в соответствии с пунктом 19.4. приказа Минздравсоцразвития России от 15.05.2012 № 543н «Об утверждении Положения об организации оказания первичной медико-санитарной помощи взрослому населению» не планируется изменение вида структурного подразделения в связи с тем, что данные подразделения обслуживают по несколько населенных пунктов общей численностью населения от 1000 до 2000 тыс. чел., расстояние до районных и центральных районных больниц превышает 6 км, 1 отделение общей практики находится в зоне активно ведущейся застройки в новом микрорайоне г. Липецка.

Планируется сохранить 8 действующих фельдшерско-акушерских пунктов, обслуживающих населенные пункты с числом жителей менее 100 чел. с учетом того, что в них имеется значительное число населения, не имеющего постоянной регистрации в данном населенном пункте, проживающих в летний период, более 40% постоянно проживающего населения старше трудоспособного возраста. ФАПы укомплектованы фельдшерами.

В части обоснования мероприятий до 2025 года по изменению вида медицинской организации, входящего структурного подразделения, отраженных в приложении № 8, необходимо отметить следующее.

Имеется:

- 1 медицинская организация, обслуживающая больше рекомендованного приказом Минздрава России от 27.02.2016 № 132н «О

Требованиях к размещению медицинских организаций государственной системы здравоохранения и муниципальной системы здравоохранения исходя из потребностей населения» - ГУЗ «Липецкая городская детская стоматологическая поликлиника». Не планируется изменение вида медицинской организации ГУЗ «Липецкая городская детская стоматологическая поликлиника», так как в настоящее время проводится реконструкция другого здания для перевода в него детской стоматологической поликлиники. Кроме ГУЗ «Липецкая городская детская стоматологическая поликлиника» данный вид помощи детям оказывается в других государственных и частных медицинских организациях г.Липецка;

- 10 структурных подразделений (9 фельдшерско-акушерских пунктов) и 1 медицинская организация (детская стоматологическая поликлиника) медицинских организаций, обслуживают больше рекомендуемой численности населения.

В отношении 5-ти подразделений планируется до 2025 года изменение вида структурного подразделения медицинской организации (приложение № 6, № 8): планируется строительство в Грязинском районе Липецкой области 3-х отделений общей врачебной практики (семейной медицины) взамен 3-х ФАПов, обслуживающих больше 2 тыс. населения каждый (Ярлуковский ФАП в с. Ярлуково с численностью обслуживаемого населения 2556 чел., Двуреченский ФАП в с. Двуречки с обслуживаемым населением 2541чел., Самовецкий ФАП, с. Большой Самовец, обслуживаемое население 2795 чел.), 2 ФАПа в Липецком муниципальном округе (с. Косыревка, население 2334 чел. и с.Сенцово, население 2191 чел.), также будут заменены на отделения общей врачебной практики (семейной медицины).

Кроме того, 4 ФАПа (1 ФАП с. Бутырки Грязинского района, население 1358 чел., 2 ФАПа в Елецком районе - с. Лавы, население 1576 чел. и с. Воронец, население 1166 чел., 1 ФАП в Усманском районе - с. Завальное, население 1517 чел. также будут заменены на отделения общей врачебной практики, поскольку данные ФАПы расположены в населенных пунктах на расстоянии больше 6 км от соответствующих районных и центральных районных больниц. Данное изменение вида структурных подразделений не повлечет за собой изменения перечня обслуживаемых населенных пунктов и численности проживающего в них населения, проектная мощность каждого отделения общей врачебной практики составит 50 посещений в день.

Укомплектование новых отделений врачами общей практики планируется за счет реализации программы «Земский доктор» и региональной программы «губернаторский миллион», а также за счет механизма целевого обучения.

Не планируется изменение вида 5 структурных подразделений (фельдшерско-акушерских пунктов), так как расстояние до медицинских организаций составляет менее 6 км, что соответствует требованиям приказа Минздравсоцразвития России от 15.05.2012 № 543н «Об утверждении

Положения об организации оказания первичной медико-санитарной помощи взрослому населению».

Анализ расстояний от населенных пунктов с численностью населения от 100 до 2000 человек до ближайших медицинских организаций, входящих структурных подразделений (приложение № 10), показал, что в Липецкой области отсутствуют населенные пункты вне зоны доступности медицинской помощи:

- более 6 км согласно требованиям приказа Минздравсоцразвития России от 15.05.2012 № 543н;

- более 30 минут доезда (с использованием транспорта) согласно требованиям пункта 10.4 свода правил «СП 42.13330.2016. Свод правил. Градостроительство. Планировка и застройка городских и сельских поселений. Актуализированная редакция СНиП 2.07.01-89*», утвержденных приказом Минстроя России от 30.12.2016 № 1034/пр.

Вопросы территориального планирования, оставшиеся не решенными в рамках планируемых мероприятий региональной программы модернизации первичного звена за период с 2021 по 2025 годы

По результатам проведения мероприятий за период 2021-2025 годы, планируется, что после 2025 года в Липецкой области:

- останется 8 медицинских организаций, 117 структурных подразделений медицинских организаций, обслуживающих меньше рекомендуемой численности населения, изменения инфраструктуры не планируется, так как данные подразделения входят в состав единственных государственных медицинских организаций на территории муниципального района, оказывающих медицинскую помощь населению в экстренной, неотложной и плановой формах, подразделения городских больниц и городских поликлиник, обслуживающих обособленные территории.

- останется 1 медицинская организация и 4 структурных подразделения медицинских организаций, обслуживающих больше рекомендуемой численности населения. Не планируется изменение вида медицинской организации ГУЗ «Липецкая городская детская стоматологическая поликлиника», так как в настоящее время проводится реконструкция другого здания для перевода в него детской стоматологической поликлиники, кроме ГУЗ «Липецкая городская детская стоматологическая поликлиника» данный вид помощи детям оказывается в других государственных и частных медицинских организациях г.Липецка. Останется 4 структурных подразделения (фельдшерско-акушерских пунктов) медицинских организаций, обслуживающих больше рекомендуемой численности населения, расположенных в населенных пунктах на расстоянии до 6 км от районных и центральных районных больниц;

- не останется медицинских организаций, входящих структурных подразделений, обслуживающих рекомендуемую численность населения, но в отношении которых необходимо изменение вида медицинской организации, входящего структурного подразделения;

- не останется населенных пунктов вне зоны доступа медицинской помощи.

Приложение № 1
к аналитической записке

Сведения о численности населения Липецкая область**

№ п/п	Муниципальный район (округ), городской округ	Численность населения на 1 января 2020 года (данные Росстата),человек			Численность населения (паспорт МО*),человек			Прогнозная численность населения на 2025 год (паспорт МО) всего, человек
		Всего	Дети (0-17 лет)	Взрослые (18 лет и старше)	Всего	Дети (0-17 лет)	Взрослые (18 лет и старше)	
1	2	3	4	5	6	7	8	9
	Муниципальные районы (округа), всего:	**528485**	**101040**	**427445**	**528485**	**101040**	**427445**	**526334**
1	Воловский округ	12161	2078	10083	12161	2078	10083	12260
2	Грязинский район	79548	16678	62870	79548	16678	62870	78537
3	Данковский район	30466	6013	24453	30466	6013	24453	30523
4	Добринский район	32906	5951	26955	32906	5951	26955	33099
5	Добровский округ	23623	4221	19402	23623	4221	19402	23350
6	Долгоруковский район	16498	2963	13535	16498	2963	13535	16574
7	Елецкий район	28415	5196	23219	28415	5196	23219	28359
8	Задонский район	33872	5947	27925	33872	5947	27925	33982
9	Измалковский округ	15250	2796	12454	15250	2796	12454	15361
10	Краснинский район	12099	2454	9645	12099	2454	9645	11933
11	Лебедянский район	38096	7664	30432	38096	7664	30432	37878
12	Лев-Толстовский район	16197	3154	13043	16197	3154	13043	16273
13	Липецкий округ	52690	10421	42269	52690	10421	42269	51440
14	Становлянский округ	16995	3058	13937	16995	3058	13937	17034
15	Тербунский район	21651	4048	17603	21651	4048	17603	21669
16	Усманский район	49552	9375	40177	49552	9375	40177	49248
17	Хлевенский район	18697	3255	15442	18697	3255	15442	19162
18	Чаплыгинский район	29769	5768	24001	29769	5768	24001	29652
	Городские округа, всего:	**610886**	**116175**	**494711**	**610886**	**116175**	**494711**	**605600**
19	г. Елец	102313	18419	83894	102313	18419	83894	101496
20	г. Липецк	508573	97756	410817	508573	97756	410817	504104
	ИТОГО по Липецкой области:	**1139371**	**217215**	**922156**	**1139371**	**217215**	**922156**	**1131934**

*сведения, полученные на основе данных, размещённых в информационной системе по адресу https://pasreg.rosminzdrav.ru

**данные по графам 4,5, 7,8 расчет ГКУОТ «МИАЦ», данные ТОФСГС по Липецкой области в соответствии с планом статистических работ, утвержденным распоряжением Правительства РФ от 6 мая 2018 года № 671-р (с изменениями и дополнениями) будут предоставлены в октябре 2020 года.

Приложение № 2
к аналитической записке

Наличие схем размещения объектов здравоохранения Липецкая область

№ п/п	Муниципальный район (округ), городской округ	Наличие карты-схемы размещения медицинских организаций (ЦРБ, РБ, УБ), разработанной в соответствии с рисунком 4 приложения № 5 к методическим рекомендациям, (+/-)	Наличие карты-схемы размещения медицинских организаций, оказывающих ПМСП, разработанной в соответствии с рисунком 5 приложения № 5 к методическим рекомендациям, (+/-)	Наличие карты-схемы оптимального размещения медицинских организаций, разработанной в соответствии с рисунком 6 приложения № 5 к методическим рекомендациям, (+/-)
1	2	3	4	5
	Муниципальные районы (округа), всего:	+	+	+
1	Воловский округ	+	+	+
2	Грязинский район	+	+	+
3	Данковский район	+	+	+
4	Добринский район	+	+	+
5	Добровский округ	+	+	+
6	Долгоруковский район	+	+	+
7	Елецкий район	+	+	+
8	Задонский район	+	+	+
9	Измалковский округ	+	+	+
10	Краснинский район	+	+	+
11	Лебедянский район	+	+	+
12	Лев-Толстовский район	+	+	+
13	Липецкий округ	+	+	+
14	Становлянский округ	+	+	+
15	Тербунский район	+	+	+
16	Усманский район	+	+	+
17	Хлевенский район	+	+	+
18	Чаплыгинский район	+	+	+
	Городские округа, всего:	+	+	+
19	г. Елец	+	+	+
20	г. Липецк	+	+	+
	ИТОГО по Липецкой области:	+	+	+

Приложение № 3
к аналитической записке

Сведения о населенных пунктах Липецкая область

№ п/п	Муниципальный район (округ), городской округ	Количество населенных пунктов на 1 января 2020 года (данные Росстата)		Количество населенных пунктов (паспорт МО)		Количество населенных пунктов, не имеющих прикрепления к медицинской организации (паспорт МО)
		Всего	С нулевой численностью населения	Всего	С нулевой численностью населения	
1	2	3	4	5	6	7
	Муниципальные районы (округа), всего:	**1608**	**121**	**1607**	**121**	**0**
1	Воловский округ	77	3	77	3	0
2	Грязинский район	62	2	62	2	0
3	Данковский район	149	23	149	23	0
4	Добринский район	116	6	116	6	0
5	Добровский округ	45	1	45	1	0
6	Долгоруковский район	97	6	97	6	0
7	Елецкий район	99	7	99	7	0
8	Задонский район	123	5	123	5	0
9	Измалковский округ	120	11	120	11	0
10	Краснинский район	87	7	87	7	0
11	Лебедянский район	89	7	89	7	0
12	Лев-Толстовский район	45	1	45	1	0
13	Липецкий округ	86	3	86	3	0
14	Становлянский округ	122	13	122	13	0
15	Тербунский район	75	6	75	6	0
16	Усманский район	65	2	64	2	0
17	Хлевенский район	48	2	48	2	0
18	Чаплыгинский район	103	16	103	16	0
	Городские округа, всего:	**2**	**0**	**2**	**0**	**0**
19	г. Елец	1	0	1	0	0
20	г. Липецк	1	0	1	0	0
	ИТОГО по Липецкой области:	**1610**	**121**	**1609**	**121**	**0**

Приложение № 4
к аналитической записке

Сведения о сети медицинских организаций, входящих структурных подразделений Липецкая область

№ п/п	Медицинская организация, входящее структурное подразделение	Количество в целом по субъекту Российской Федерации									
		По данным ФСН за 2019 год		Текущее				К 2025 году по итогам модернизации первичного звена здравоохранения			
				По паспорту МО		На карте-схеме размещения медицинских организаций		По паспорту МО		На карте-схеме размещения медицинских организаций	
		ЮЛ[1]	СП[2]	ЮЛ	СП	ЮЛ	СП	ЮЛ	СП	ЮЛ	СП
1	2	3	4	5	6	7	8	9	10	11	12
1	Районные больницы, в том числе центральные, межрайонные	18	0	18	0	18	0	15	0	15	0
2	Участковые больницы	0	3	0	3	0	3	0	2	0	2
3	Поликлиники	6	32	6	33	6	32	2	30	2	30
4	Детские поликлиники	0	31	0	31	0	31	0	30	0	30
5	Амбулатории, в том числе врачебные	0	22	0	22	0	22	0	21	0	21
6	Центры (отделения) общей врачебной практики (семейной медицины)	0	66	0	67	0	67	0	76	0	76
7	Фельдшерско-акушерские пункты, фельдшерские пункты	X	377	X	377	X	377	X	368	X	367
8	Фельдшерские здравпункты	X	32	X	31	X	32	X	32	X	32
9	Поликлиники стоматологические	4	15	4	15	4	15	4	15	4	15

10	Детские стоматологические поликлиники	1	0	1	0	1	0	1	0	1	0
11	Городские больницы	6	0	6	0	6	0	5	0	5	0
12	Детские городские больницы	2	0	2	0	2	0	2	0	2	0
13	Центры консультативно-диагностические (поликлиники консультативно-диагностические)	0	0	0	0	0	0	0	0	0	0
14	Центры консультативно-диагностические детские (поликлиники консультативно-диагностических детские)	0	0	0	0	0	0	0	0	0	0

[1] число самостоятельных медицинских организаций (юридических лиц)

[2]числовходящих структурных подразделений

Приложение № 5
к аналитической записке

Сведения о сети медицинских организаций, входящих структурных подразделений Липецкая область в разрезе муниципальных районов, городских округов

№ п/п	Муниципальный район (округ), городской округ	Численность населения (паспорт МО),человек			Прогнозная численность населения на 2025 год (паспорт МО) всего, человек	Количество (паспорт МО)																									
		Всего	Дети (0-17 лет)	Взрослые (18 лет и старше)		Районные больницы, в том числе центральные, межрайонные		Участковые больницы		Поликлиники		Детские поликлиники		Амбулатории, в том числе врачебные		Центры (отделения) общей врачебной практики(семейной медицины)		Фельдшерско-акушерские пункты, фельдшерские пункты		Фельдшерские здравпункты		Поликлиники стоматологические		Детские стоматологическиеполиклиники		Городские больницы		Детские городские больницы		Центры консультативно-диагностические (поликлиники консультативно-диагностические)		Центры консультативно-диагностические детские (поликлиники консультативно-диагностических детские)	
						ЮЛ[1]	СП[2]	ЮЛ	СП	ЮЛ	СП	ЮЛ	СП	ЮЛ	СП	ЮЛ	СП	ЮЛ	СП	ЮЛ	СП	ЮЛ	СП	ЮЛ	СП	ЮЛ	СП	ЮЛ	СП	ЮЛ	СП	ЮЛ	СП
1	2	3	4	5	6	7	8	9	10	11	12	13	14	15	16	17	18	19	20	21	22	23	24	25	26	27	28	29	30	31	32	33	34
	Муниципальные районы (округа), всего:	**528485**	**101040**	**427445**	**526334**	**15**	**0**	**0**	**3**	**0**	**26**	**0**	**19**	**0**	**22**	**0**	**64**	**X**	**375**	**X**	**13**	**0**	**9**	**0**	**0**	**0**	**0**	**0**	**0**	**0**	**0**	**0**	**0**
1	Воловский округ	12161	2078	10083	12260	0	0	0	0	0	1	0	1	0	0	0	2	X	23	X	0	0	0	0	0	0	0	0	0	0	0	0	0
2	Грязинский район	79548	16678	62870	78537	1	0	0	0	0	2	0	2	0	2	0	4	X	21	X	3	0	1	0	0	0	0	0	0	0	0	0	0
3	Данковский район	30466	6013	24453	30523	1	0	0	0	0	1	0	1	0	1	0	3	X	21	X	0	0	1	0	0	0	0	0	0	0	0	0	0
4	Добринский район	32906	5951	26955	33099	1	0	0	0	0	2	0	1	0	0	0	10	X	20	X	0	0	1	0	0	0	0	0	0	0	0	0	0
5	Добровский округ	23623	4221	19402	23350	1	0	0	1	0	1	0	1	0	5	0	4	X	11	X	0	0	0	0	0	0	0	0	0	0	0	0	0
6	Долгоруковский район	16498	2963	13535	16574	1	0	0	0	0	1	0	1	0	0	0	1	X	24	X	0	0	0	0	0	0	0	0	0	0	0	0	0
7	Елецкий район	28415	5196	23219	28359	1	0	0	0	0	1	0	1	0	5	0	4	X	18	X	0	0	0	0	0	0	0	0	0	0	0	0	0
8	Задонский район	33872	5947	27925	33982	1	0	0	2	0	3	0	1	0	0	0	2	X	29	X	0	0	1	0	0	0	0	0	0	0	0	0	0
9	Измалковский округ	15250	2796	12454	15361	1	0	0	0	0	1	0	1	0	0	0	2	X	24	X	0	0	0	0	0	0	0	0	0	0	0	0	0
10	Краснинский район	12099	2454	9645	11933	0	0	0	0	0	1	0	1	0	3	0	0	X	12	X	0	0	0	0	0	0	0	0	0	0	0	0	0
11	Лебедянский район	38096	7664	30432	37878	1	0	0	0	0	2	0	1	0	2	0	3	X	24	X	4	0	1	0	0	0	0	0	0	0	0	0	0
12	Лев-Толстовский район	16197	3154	13043	16273	0	0	0	0	0	1	0	1	0	0	0	0	X	21	X	0	0	0	0	0	0	0	0	0	0	0	0	0
13	Липецкий округ	52690	10421	42269	51440	1	0	0	0	0	4	0	1	0	1	0	7	X	23	X	0	0	1	0	0	0	0	0	0	0	0	0	0
14	Становлянский округ	16995	3058	13937	17034	1	0	0	0	0	1	0	1	0	0	0	2	X	20	X	0	0	0	0	0	0	0	0	0	0	0	0	0
15	Тербунский район	21651	4048	17603	21669	1	0	0	0	0	1	0	1	0	1	0	2	X	23	X	0	0	0	0	0	0	0	0	0	0	0	0	0
16	Усманский район	49552	9375	40177	49248	1	0	0	0	0	1	0	1	0	0	0	10	X	23	X	3	0	1	0	0	0	0	0	0	0	0	0	0
17	Хлевенский район	18697	3255	15442	19162	1	0	0	0	0	1	0	1	0	1	0	2	X	16	X	2	0	1	0	0	0	0	0	0	0	0	0	0
18	Чаплыгинский район	29769	5768	24001	29652	1	0	0	0	0	1	0	1	0	1	0	6	X	23	X	1	0	1	0	0	0	0	0	0	0	0	0	0

родские округа, всего:	**610886**	**116175**	**494711**	**605600**	**0**	**0**	**0**	**0**	**2**	**4**	**0**	**12**	**0**	**0**	**0**	**2**	**X**	**2**	**X**	**19**	**1**	**6**	**1**	**0**	**6**	**0**	**2**	**0**	**0**	**0**	**0**	**0**
ипецк	102313	18419	83894	101496	0	0	0	0	2	2	0	11	0	0	0	3	0	2	0	17	3	6	1	0	4	0	1	0	0	0	0	0
лец	508573	97756	410817	504104	0	0	0	0	0	2	0	1	0	0	0	0	0	0	0	2	1	0	0	0	2	0	1	0	0	0	0	0
ИТОГО Липецкой асти:	**1139371**	**217215**	**922156**	**1131934**	**15**	**0**	**0**	**3**	**2**	**30**	**0**	**31**	**0**	**22**	**0**	**67**	**X**	**377**	**X**	**31**	**4**	**15**	**1**	**0**	**6**	**0**	**2**	**0**	**0**	**0**	**0**	**0**

[1] число самостоятельных медицинских организаций (юридических лиц)

[2] число входящих структурных подразделений

Приложение № 6
к аналитической записке

Сведения о сети медицинских организаций, входящих структурных подразделений Липецкая область

№ п/п	Медицинская организация, входящее структурное подразделение	Рекомендуемая численность обслуживаемого населения (приказ от 27.02.2016 № 132н, от 15.05.2012 № 543н)	Количество в целом по субъекту Российской Федерации (паспорт МО)					
			Обслуживающие рекомендуемую численность населения (паспорт МО)		Обслуживающие меньше рекомендуемой численности населения (паспорт МО)		Обслуживающие больше рекомендуемой численности населения (паспорт МО)	
			ЮЛ[1]	СП[2]	ЮЛ	СП	ЮЛ	СП
1	2	3	4	5	6	7	8	9
1	Районные больницы, в том числе центральные, межрайонные	1 на 20 - 100 тыс. человек	11	0	4	0	0	0
2	Участковые больницы	1 на 5 - 20 тыс. человек	0	1	0	2	0	0
3	Поликлиники	1 на 20 - 50 тыс. человек	2	11	0	19	0	0
4	Детские поликлиники	1 на 10 - 30 тыс. детей	0	7	0	24	0	0
5	Амбулатории, в том числе врачебные	1 на 2 - 10 тыс. человек	0	4	0	18	0	0
6	Центры (отделения) общей врачебной практики (семейной медицины)	1 на 2 - 10 тыс. человек	0	17	0	50	0	0
7	Фельдшерско-акушерские пункты, фельдшерские пункты	100 - 300 человек	0	117	0	11	X	X
		301 - 1000 человек	0	224	X	X	X	X
		1001 - 2000 человек	0	16	0	0	0	9
8	Фельдшерские здравпункты[3]	100 - 300 человек						
		301 - 1000 человек			X	X	X	X
		1001 - 2000 человек			X	X		
9	Поликлиники стоматологические	не менее 1 до 100 тыс. человек	4	0	0	0	0	0

10	Детские стоматологические поликлиники	1 на 20 - 50 тыс. детей	0	0	0	0	1	0
11	Городские больницы	1 на 20 - 300 тыс. человек	6	0	0	0	0	0
12	Детские городские больницы	1 на 20 - 200 тыс. детей	1	0	1	0	0	0
13	Центры консультативно-диагностические (поликлиники консультативно-диагностические)	1 на 250 тыс. человек	0	0	0	0	0	0
14	Центры консультативно-диагностические детские (поликлиники консультативно-диагностических детские)	1 на 100 тыс. детей	0	0	0	0	0	0
	ИТОГО по Липецкой области:		**28**	**399**	**8**	**125**	**1**	**9**

[1] число самостоятельных медицинских организаций (юридических лиц)

[2] число входящих структурных подразделений

[3] фельдшерские здравпункты не имеют прикрепленного населения

Приложение № 7
к аналитической записке

Перечень медицинских организаций, входящих структурных подразделений Липецкая область, обслуживающих меньше рекомендуемой численности населения, согласно данным таблицы приложения № 6

№ п/п	Полное наименование медицинской организации, входящего структурного подразделения (паспорт МО)	Вид медицинской организации, входящего структурного подразделения	Рекомендуемая численность обслуживаемого населения (приказ от 27.02.2016 № 132н, от 15.05.2012 № 543н)	Фактическая численность обслуживаемого населения, человек (паспорт МО)	Проектная мощность здания медицинской организации, входящего структурного подразделения, число посещений в смену (паспорт МО)	Плановые объемы по ТПГГ на 2020 год, число посещений (паспорт МО)		Вид медицинской организации, входящего структурного подразделения, по окончании 2025 года (схема размещения)	Детальное описание и обоснование планируемых мероприятий до 2025 года по изменению вида медицинской организации, входящего структурного подразделения, либо характеристика объекта здравоохранения в части территориального планирования оказания медицинской помощи (приказ от 27.02.2016 № 132н и от 15.05.2012 № 543н), обосновывающая отсутствие необходимости изменения вида медицинской организации, входящего структурного подразделения
						Всего	в том числе по ОМС		
1	2	3	4	5	6	7	8	9	10
2	ГУЗ «Долгоруковская районная больница»	Районные больницы, в том числе центральные, межрайонные	1 на 20 - 100 тыс. человек	16498	300	173389	173389	Районные больницы, в том числе центральные, межрайонные	ГУЗ «Долгоруковская районная больница» является самостоятельным юридическим лицом, обслуживает население Долгоруковского муниципального района. Изменение вида медицинской организации не планируется, так как это единственная государственная медицинская организация на территории муниципального района, оказывающая медицинскую помощь взрослому и детскому населению в экстренной, неотложной и плановой форме

3	ГУЗ «Измалковская районная больница»	Районные больницы, в том числе центральные, межрайонные	1 на 20 - 100 тыс. человек	15250	430	121521	121521	Районные больницы, в том числе центральные, межрайонные	ГУЗ «Измалковская районная больница» является самостоятельным юридическим лицом, обслуживает население Измалковского муниципального округа. Изменение вида медицинской организации не планируется, так как это единственная государственная медицинская организация на территории муниципального района, оказывающая медицинскую помощь взрослому и детскому населению в экстренной, неотложной и плановой форме
6	ГУЗ «Становлянская районная больница»	Районные больницы, в том числе центральные, межрайонные	1 на 20 - 100 тыс. человек	16995	170	126444	126444	Районные больницы, в том числе центральные, межрайонные	ГУЗ «Становлянская районная больница» является самостоятельным юридическим лицом, обслуживает население Становлянского муниципального округа. Изменение вида медицинской организации не планируется, так как это единственная государственная медицинская организация на территории муниципального района, оказывающая медицинскую помощь взрослому и детскому населению в экстренной, неотложной и плановой форме
7	ГУЗ «Хлевенская районная больница»	Районные больницы, в том числе центральные, межрайонные	1 на 20 - 100 тыс. человек	18697	265	138513	138513	Районные больницы, в том числе центральные, межрайонные	ГУЗ «Хлевенская районная больница» является самостоятельным юридическим лицом, обслуживает население Хлевенского муниципального района. Изменение вида медицинской организации не планируется, так как это единственная государственная медицинская организация на территории муниципального района,

									оказывающая медицинскую помощь взрослому и детскому населению в экстренной, неотложной и плановой форме
8	ГУЗ «Добровская районная больница», Каликинская участковая больница	Участковые больницы	1 на 5 - 20 тыс. человек	2864	20	-	-	Амбулатории, в том числе врачебные	В соответствии требованиями приказа Минздрава России от 27.02.2016 № 132н к 2025 году будет организована врачебная амбулатория
9	ГУЗ «Задонская центральная районная больница», Хмелинецкая участковая больница	Участковые больницы	1 на 5 - 20 тыс. человек	4306	150	-	-	Участковые больницы	В зону обслуживания входит несколько населенных пунктов, в т.ч., с. Хмелинец, п. Тимирязево, д. Владимировка, д. Вороново, д. Крутой Верх, д. Секретаровка, жд. ст. Улусарка, д. Бехтеевка, д. Колесово 1 и 2, п. Колодезское, д. Ленинка, с. Липовка, д. Невежеколодезное, д. Нечаево, д. Павловка, д. Полибино, д. Студеновка, с. Болховское,д. Апухтино, д. Барымовка, д. Колодезная, д. Ливенская, с. Репец, д. Немерзь, д. Страховка, д. Поповка, с. Ржавец, д. Веселое, д. Шубинка, д. Заречный Репец, д. Марьино, общая численность обслуживаемого населения 4970 чел., в том числе более 40% д. Апухтино, д. Барымовка, д. Колодезная, д. Ливенская, с. Репец, д. Немерзь, д. Страховка, д. Поповка, с. Ржавец, д. Веселое, д. Шубинка, д. Заречный Репец, д. Марьино, общая численность обслуживаемого населения 4970 чел., в том числе более 40% старше трудоспособного возраста. В соответствии с пунктом

									19.4. приказа Минздравсоцразвития России от 15.05.2012 № 543н «Об утверждении Положения об организации оказания первичной медико-санитарной помощи взрослому населению» изменение вида подразделения медицинской организации не планируется, так как расстояние до ГУЗ «Задонская центральная районная больница» превышает 6 км
10	ГУЗ Тербунская центральная районная больница», поликлиника (с. Волово)	Поликлиники	1 на 20 - 50 тыс. человек	10083	117	60448	60448	Поликлиники	Поликлиника ГУЗ «Тербунская центральная районная больница» обслуживает население Воловского муниципального округа в результате реорганизации ГУЗ «Тербунская ЦРБ» в форме присоединения к нему ГУЗ «Воловская районная больница
11	ГУЗ «Грязинская центральная районная больница», поликлиника, пер.Виноградный, д.16	Поликлиники	1 на 20 - 50 тыс. человек	8711	150	-	-	Поликлиники	Изменение вида структурного подразделения медицинской организации не планируется, так как поликлиника обслуживает население пос. Матырский г. Липецка – обособленной территории, относящейся к г. Липецку, находящейся на расстоянии более 6 км от государственных медицинских организаций г. Липецка и Грязинского муниципального района
12	ГУЗ «Добринская центральная районная больница», поликлиника	Поликлиники	1 на 20 - 50 тыс. человек	26955	400	250105	250105	Поликлиники	В соответствии с требованиями приказа Минздрава России от 27.02.2016 № 132н к 2025 году 2 поликлиники будут объединены в одну поликлинику ГУЗ «Добринская центральная районная больница»,

									общее количество обслуживаемого населения 26955 чел.
13	ГУЗ «Добринская центральная районная больница», поликлиника ул. Корнева, д.11	Поликлиники	1 на 20 - 50 тыс. человек	0	385	-	-	Отделение поликлиники	В соответствии с требованиями приказа Минздрава России от 27.02.2016 № 132н к 2025 году 2 поликлиники будут объединены в одну поликлинику ГУЗ «Добринская центральная районная больница», общее количество обслуживаемого населения 26955 чел.
14	ГУЗ «Добровская районная больница», поликлиника	Поликлиники	1 на 20 - 50 тыс. человек	19402	240	214612	214612	Поликлиники	Поликлиника ГУЗ «Добровская районная больница» обслуживает население Добровского муниципального района. Изменение вида структурного подразделения медицинской организации не планируется, так как это единственная поликлиника государственной медицинской организации на территории муниципального района, оказывающая медицинскую помощь взрослому населению в экстренной, неотложной и плановой форме в амбулаторных условиях
15	ГУЗ «Долгоруковская районная больница», поликлиника	Поликлиники	1 на 20 - 50 тыс. человек	13535	210	173389	173389	Поликлиники	Поликлиника ГУЗ «Долгоруковская районная больница» обслуживает население Долгоруковского муниципального района. Изменение вида структурного подразделения медицинской организации не планируется, так как это единственная поликлиника государственной медицинской организации на территории муниципального района, оказывающая медицинскую помощь взрослому населению в экстренной, неотложной и плановой форме в

									амбулаторных условиях
16	ГУЗ «Задонская центральная районная больница», поликлиника Донской участковой больницы	Поликлиники	1 на 20 - 50 тыс. человек	4874	150	-	-	Поликлиническое отделение участковой больницы	В соответствии с требованиями приказа Минздрава России от 27.02.2016 № 132н к 2025 году будет организовано поликлиническое отделение Донской участковой больницы ГУЗ «Задонская центральная районная больница»
17	ГУЗ «Задонская центральная районная больница», поликлиника Хмелинецкой участковой больницы	Поликлиники	1 на 20 - 50 тыс. человек	4306	150	-	-	Поликлиническое отделение участковой больницы	В соответствии с требованиями приказа Минздрава России от 27.02.2016 № 132н к 2025 году будет организовано поликлиническое отделение Хмелинецкой участковой больницы ГУЗ «Задонская центральная районная больница»
18	ГУЗ «Измалковская районная больница», поликлиника	Поликлиники	1 на 20 - 50 тыс. человек	12454	250	121521	121521	Поликлиники	Поликлиника ГУЗ «Измалковская районная больница» обслуживает население Измалковского муниципального округа. Изменение вида структурного подразделения медицинской организации не планируется, так как это единственная поликлиника государственной медицинской организации на территории муниципального района, оказывающая медицинскую помощь взрослому населению в экстренной, неотложной и плановой форме в амбулаторных условиях

19	ГУЗ «Лебедянская центральная районная больница», поликлиника (с. Красное)	Поликлиники	1 на 20 - 50 тыс. человек	9645	180	96974	96974	Поликлиники	Поликлиника ГУЗ «Лебедянская центральная районная больница» обслуживает население Краснинского муниципального района в результате реорганизации ГУЗ «Лебедянская ЦРБ» в форме присоединения к нему ГУЗ «Краснинская районная больница»
20	ГУЗ «Лебедянская центральная районная больница», поликлиника	Поликлиники	1 на 20 - 50 тыс. человек	12900	420	349381	349381	Поликлиники	В соответствии с требованиями приказа Минздрава России от 27.02.2016 № 132н к 2025 году 2 поликлиники будут объединены в одну поликлинику ГУЗ «Лебедянская центральная районная больница», общее количество обслуживаемого населения 20998 чел.
21	ГУЗ «Лебедянская центральная районная больница», поликлиника №1	Поликлиники	1 на 20 - 50 тыс. человек	7849	50	-	-	Отделение поликлиники	В соответствии с требованиями приказа Минздрава России от 27.02.2016 № 132н к 2025 году 2 поликлиники будут объединены в одну поликлинику ГУЗ «Лебедянская центральная районная больница», общее количество обслуживаемого населения 20998 чел.
22	ГУЗ «Данковская центральная районная больница», поликлиника (с. Лев-Толстой)	Поликлиники	1 на 20 - 50 тыс. человек	13043	150	115141	115141	Поликлиники	Поликлиника ГУЗ «Данковская центральная районная больница» обслуживает население Лев-Толстовского муниципального района в результате реорганизации ГУЗ «Данковская ЦРБ» в форме присоединения к нему ГУЗ «Лев-Толстовская районная больница»

23	ГУЗ «Липецкая районная больница», поликлиника №1 (с.Боринское)	Поликлиники	1 на 20 - 50 тыс. человек	7649	145	-	-	Поликлиники	В связи с географическими особенностями Липецкого района (территория обслуживания 1510 кв. км, расположенная вокруг областного центра), необходимо несколько обособленных поликлиник для обеспечения доступности медицинской помощи населению
24	ГУЗ «Липецкая районная больница», поликлиника №2 (г.Липецк, ул.Монтажников , д.3а)	Поликлиники	1 на 20 - 50 тыс. человек	9716	157	-	-	Поликлиники	В связи с географическими особенностями Липецкого района (территория обслуживания 1510 кв. км, расположенная вокруг областного центра), необходимо несколько обособленных поликлиник для обеспечения доступности медицинской помощи населению
25	ГУЗ «Липецкая районная больница», поликлиника №3 (с.КузьминскиеОтвержки)	Поликлиники	1 на 20 - 50 тыс. человек	5375	25	-	-	Поликлиники	В связи с географическими особенностями Липецкого района (территория обслуживания 1510 кв. км, расположенная вокруг областного центра), необходимо несколько обособленных поликлиник для обеспечения доступности медицинской помощи населению
26	ГУЗ «Липецкая районная больница», поликлиника №4 (г.Липецк, ул. Юношеская, д.21а)	Поликлиники	1 на 20 - 50 тыс. человек	13458	250	380817	380817	Поликлиники	В связи с географическими особенностями Липецкого района (территория обслуживания 1510 кв. км, расположенная вокруг областного центра), необходимо несколько обособленных поликлиник для обеспечения доступности медицинской помощи населению

27	ГУЗ «Становлянская районная больница», поликлиника	Поликлиники	1 на 20 - 50 тыс. человек	13937	90	126444	126444	Поликлиники	Поликлиника ГУЗ «Становлянская районная больница» обслуживает население Становлянского муниципального округа. Изменение вида структурного подразделения медицинской организации не планируется, так как это единственная поликлиника государственной медицинской организации на территории муниципального района, оказывающая медицинскую помощь взрослому населению в экстренной, неотложной и плановой форме в амбулаторных условиях
28	ГУЗ «Тербунская центральная районная больница», поликлиника	Поликлиники	1 на 20 - 50 тыс. человек	17603	277	144658	144658	Поликлиники	Поликлиника ГУЗ «Тербунская центральная районная больница» обслуживает население Тербунского муниципального района. Изменение вида структурного подразделения медицинской организации не планируется, так как это единственная поликлиника государственной медицинской организации на территории муниципального района, оказывающая медицинскую помощь взрослому населению в экстренной, неотложной и плановой форме в амбулаторных условиях
29	ГУЗ «Хлевенская районная больница», поликлиника	Поликлиники	1 на 20 - 50 тыс. человек	15442	137	138513	138513	Поликлиники	Поликлиника ГУЗ «Хлевенская районная больница» обслуживает население Хлевенского муниципального района. Изменение вида структурного подразделения медицинской организации не планируется, так как это единственная поликлиника государственной медицинской организации на территории муниципального района,

									оказывающая медицинскую помощь взрослому населению в экстренной, неотложной и плановой форме в амбулаторных условиях
30	ГУЗ «Липецкий областной клинический центр», поликлиника	Поликлиники	1 на 20 - 50 тыс. человек	9270	400	121986	121986	Поликлиники	Изменение вида структурного подразделения медицинской организации не планируется, так как помимо оказания первичной медико-санитарной помощи в амбулаторных условиях прикрепленному населению, на базе данной медицинской организации функционирует областной консультативно - диагностический центр (диагностическая поликлиника) офтальмологического профиля.
31	ГУЗ «Тербунская центральная районная больница», детская поликлиника (с. Волово)	Детские поликлиники	1 на 10 – 30 тыс. детей	2078	20	-	-	Детские поликлиники	Детская поликлиника ГУЗ «Тербунская центральная районная больница» обслуживает детское население Воловского муниципального округа в результате реорганизации ГУЗ «Тербунская ЦРБ» в форме присоединения к нему ГУЗ «Воловская районная больница»
32	ГУЗ «Грязинская центральная районная больница», детская поликлиника (г.Липецк, пер.Виноградный, д.16)	Детские поликлиники	1 на 10 – 30 тыс. детей	2880	50	-	-	Детские поликлиники	Изменение вида структурного подразделения медицинской организации не планируется, так как детская поликлиника обслуживает детское население пос. Матырский г. Липецка – обособленной территории, относящейся к г. Липецку, находящейся на расстоянии более 6 км от государственных медицинских организаций г. Липецка и Грязинского муниципального района

33	ГУЗ «Данковская центральная районная больница», детская поликлиника	Детские поликлиники	1 на 10 – 30 тыс. детей	6013	85	-	-	Детские поликлиники	Детская поликлиника ГУЗ «Данковская центральная районная больница» обслуживает детское население Данковского муниципального района. Изменение вида структурного подразделения медицинской организации не планируется, так как это единственная детская поликлиника государственной медицинской организации на территории муниципального района, оказывающая медицинскую помощь детскому населению в экстренной, неотложной и плановой форме в амбулаторных условиях
34	ГУЗ «Добринская центральная районная больница», детская поликлиника	Детские поликлиники	1 на 10 – 30 тыс. детей	5951	100	-	-	Детские поликлиники	Детская поликлиника ГУЗ «Добринская центральная районная больница» обслуживает детское население Добринского муниципального района. Изменение вида структурного подразделения медицинской организации не планируется, так как это единственная детская поликлиника государственной медицинской организации на территории муниципального района, оказывающая медицинскую помощь детскому населению в экстренной, неотложной и плановой форме в амбулаторных условиях
35	ГУЗ «Добровская районная больница», детская поликлиника	Детские поликлиники	1 на 10 – 30 тыс. детей	4221	40	-	-	Детские поликлиники	Детская поликлиника ГУЗ «Добровская районная больница» обслуживает детское население Добровского муниципального района. Изменение вида структурного подразделения медицинской организации не планируется, так как это единственная детская

									поликлиника государственной медицинской организации на территории муниципального района, оказывающая медицинскую помощь детскому населению в экстренной, неотложной и плановой форме в амбулаторных условиях
36	ГУЗ «Долгоруковская районная больница», детская поликлиника	Детские поликлиники	1 на 10 – 30 тыс. детей	2963	40	-	-	Детские поликлиники	Детская поликлиника ГУЗ «Долгоруковская районная больница» обслуживает детское население Долгоруковского муниципального района. Изменение вида структурного подразделения медицинской организации не планируется, так как это единственная детская поликлиника государственной медицинской организации на территории муниципального района, оказывающая медицинскую помощь детскому населению в экстренной, неотложной и плановой форме в амбулаторных условиях
37	ГУЗ «Елецкая районная больница», детская поликлиника	Детские поликлиники	1 на 10 – 30 тыс. детей	5196	68	-	-	Детские поликлиники	Детская поликлиника ГУЗ «Елецкая районная больница» обслуживает детское население Елецкого муниципального района. Изменение вида структурного подразделения медицинской организации не планируется, так как это единственная детская поликлиника государственной медицинской организации на территории муниципального района, оказывающая медицинскую помощь детскому населению в экстренной, неотложной и плановой форме в амбулаторных условиях

38	ГУЗ «Задонская центральная районная больница», детская поликлиника	Детские поликлиники	1 на 10 – 30 тыс. детей	5947	45	-	-	Детские поликлиники	Детская поликлиника ГУЗ «Задонская центральная районная больница» обслуживает детское население Задонского муниципального района. Изменение вида структурного подразделения медицинской организации не планируется, так как это единственная детская поликлиника государственной медицинской организации на территории муниципального района, оказывающая медицинскую помощь детскому населению в экстренной, неотложной и плановой форме в амбулаторных условиях
39	ГУЗ «Измалковская районная больница», детская поликлиника	Детские поликлиники	1 на 10 – 30 тыс. детей	2796	30	-	-	Детские поликлиники	Детская поликлиника ГУЗ «Измалковская районная больница» обслуживает детское население Измалковского муниципального округа. Изменение вида структурного подразделения медицинской организации не планируется, так как это единственная детская поликлиника государственной медицинской организации на территории муниципального района, оказывающая медицинскую помощь детскому населению в экстренной, неотложной и плановой форме в амбулаторных условиях
40	ГУЗ «Лебедянская центральная районная больница», детская поликлиника	Детские поликлиники	1 на 10 – 30 тыс. детей	2454	35	-	-	Детские поликлиники	Детская поликлиника ГУЗ «Лебедянская центральная районная больница» обслуживает детское население Краснинского муниципального района в результате реорганизации ГУЗ «Лебедянская ЦРБ» в форме присоединения к нему ГУЗ «Краснинская районная

	(с. Красное)								больница»
41	ГУЗ «Лебедянская центральная районная больница», детская поликлиника	Детские поликлиники	1 на 10 – 30 тыс. детей	7664	50	-	-	Детские поликлиники	Детская поликлиника ГУЗ «Лебедянская центральная районная больница» обслуживает детское население Лебедянского муниципального района. Изменение вида структурного подразделения медицинской организации не планируется, так как это единственная детская поликлиника государственной медицинской организации на территории муниципального района, оказывающая медицинскую помощь детскому населению в экстренной, неотложной и плановой форме в амбулаторных условиях
42	ГУЗ «Данковская центральная районная больница», детская поликлиника (с. Лев-Толстой)	Детские поликлиники	1 на 10 – 30 тыс. детей	3154	150	-	-	Детские поликлиники	Детская поликлиника ГУЗ «Данковская центральная районная больница» обслуживает детское население Лев-Толстовского муниципального района в результате реорганизации ГУЗ «Данковская ЦРБ» в форме присоединения к нему ГУЗ «Лев-Толстовская районная больница»
43	ГУЗ «Становлянская районная больница», детская поликлиника	Детские поликлиники	1 на 10 – 30 тыс. детей	3058	10	-	-	Детские поликлиники	Детская поликлиника ГУЗ «Становлянская районная больница» обслуживает детское население Становлянского муниципального округа. Изменение вида структурного подразделения медицинской организации не планируется, так как

									это единственная детская поликлиника государственной медицинской организации на территории муниципального района, оказывающая медицинскую помощь детскому населению в экстренной, неотложной и плановой форме в амбулаторных условиях
44	ГУЗ «Тербунская центральная районная больница», детская поликлиника	Детские поликлиники	1 на 10 – 30 тыс. детей	4048	50	-	-	Детские поликлиники	Детская поликлиника ГУЗ «Тербунская центральная районная больница» обслуживает детское население Тербунского муниципального района. Изменение вида структурного подразделения медицинской организации не планируется, так как это единственная детская поликлиника государственной медицинской организации на территории муниципального района, оказывающая медицинскую помощь детскому населению в экстренной, неотложной и плановой форме в амбулаторных условиях
45	ГУЗ «Усманская центральная районная больница», детская поликлиника	Детские поликлиники	1 на 10 – 30 тыс. детей	9375	150	-	-	Детские поликлиники	Детская поликлиника ГУЗ «Усманская центральная районная больница» обслуживает детское население Усманского муниципального района. Изменение вида структурного подразделения медицинской организации не планируется, так как это единственная детская поликлиника государственной медицинской организации на территории муниципального района, оказывающая медицинскую помощь детскому населению в экстренной, неотложной и плановой форме в

									амбулаторных условиях
46	ГУЗ «Хлевенская районная больница», детская поликлиника	Детские поликлиники	1 на 10 – 30 тыс. детей	3255	15	-	-	Детские поликлиники	Детская поликлиника ГУЗ «Хлевенская районная больница» обслуживает детское население Хлевенского муниципального района. Изменение вида структурного подразделения медицинской организации не планируется, так как это единственная детская поликлиника государственной медицинской организации на территории муниципального района, оказывающая медицинскую помощь детскому населению в экстренной, неотложной и плановой форме в амбулаторных условиях
47	ГУЗ «Чаплыгинская районная больница», детская поликлиника	Детские поликлиники	1 на 10 – 30 тыс. детей	5768	35	-	-	Детские поликлиники	Детская поликлиника ГУЗ «Чаплыгинская районная больница» обслуживает детское население Чаплыгинского муниципального района. Изменение вида структурного подразделения медицинской организации не планируется, так как это единственная детская поликлиника государственной медицинской организации на территории муниципального района, оказывающая медицинскую помощь детскому населению в экстренной, неотложной и плановой форме в амбулаторных условиях

48	ГУЗ «Липецкая городская больница №4 «Липецк-Мед», детская поликлиника	Детские поликлиники	1 на 10 – 30 тыс. детей	5387	560	-	-	Детские поликлиники	Изменение вида структурного подразделения медицинской организации не планируется, так как детская поликлиника обслуживает детское население микрорайона Тракторный (пос. Тракторостроителей) г. Липецка – обособленной территории, относящейся к г. Липецку
49	ГУЗ «Липецкая городская больница №3 «Свободный сокол», детская поликлиника	Детские поликлиники	1 на 10 – 30 тыс. детей	8000	200	-	-	Детские поликлиники	Изменение вида структурного подразделения медицинской организации не планируется, так как детская поликлиника обслуживает детское население микрорайона Сокол (пос. Сокольский) г. Липецка – обособленной территории, относящейся к г. Липецку
50	ГУЗ «Липецкая городская поликлиника № 9», детская поликлиника	Детские поликлиники	1 на 10 – 30 тыс. детей	1540	50	-	-	Детские поликлиники	Изменение вида структурного подразделения медицинской организации не планируется, так как детская поликлиника обслуживает детское население (пос. Дачный) г. Липецка – обособленной территории, относящейся к г. Липецку
51	ГУЗ «Липецкая городская детская больница», детская поликлиника №1	Детские поликлиники	1 на 10 – 30 тыс. детей	9525	200	708808	708808	Детские поликлиники	Изменение вида структурного подразделения медицинской организации не планируется, так как детская поликлиника обслуживает детское население, прикрепленное к поликлинике и проживающее на территории, и посещающее дошкольные и школьные образовательные организации.
52	ГУЗ «Липецкая городская детская больница»,	Детские поликлиники	1 на 10 – 30 тыс. детей	18 923	400	-	-	Детские поликлиники	Построена новая детская поликлиника, в которую объединены детская поликлиника № 3 и детская поликлиника № 4, общее число

	детская поликлиника №3								обслуживаемого населения составит 18923 чел.
54	ГУЗ «Липецкая городская детская больница», детская поликлиника №6	Детские поликлиники	1 на 10 – 30 тыс. детей	9164	100	-	-	Детские поликлиники	Изменение вида структурного подразделения медицинской организации не планируется, так как детская поликлиника обслуживает детское население, прикрепленное к поликлинике и проживающее на территории, и посещающее дошкольные и школьные образовательные организации. На территории обслуживания идет активная застройка
55	ГУЗ «Липецкая городская детская больница», детская поликлиника №9	Детские поликлиники	1 на 10 – 30 тыс. детей	6004	100	-	-	Детские поликлиники	Изменение вида структурного подразделения медицинской организации не планируется, так как детская поликлиника обслуживает детское население микрорайона НЛМК г. Липецка – обособленной территории, относящейся к г. Липецку
56	ГУЗ «Грязинская центральная районная больница», Карамышевская амбулатория	Амбулатории, в том числе врачебные	1 на 2- 10 тыс. человек	1096	50	-	-	Амбулатории, в том числе врачебные	В соответствии с пунктом 19.4. приказа Минздравсоцразвития России от 15.05.2012 № 543н «Об утверждении Положения об организации оказания первичной медико-санитарной помощи взрослому населению» к 2025 году будет организовано отделение общей врачебной практики (семейной медицины), так как расстояние до ГУЗ «Грязинская центральная районная больница» превышает 6 км
57	ГУЗ «Грязинская центральная районная больница»	Амбулатории, в том числе врачебные	1 на 2- 10 тыс. человек	1843	50	-	-	Амбулатории, в том числе врачебные	В соответствии с пунктом 19.4. приказа Минздравсоцразвития России от 15.05.2012 № 543н «Об утверждении Положения об

	Сошкинская амбулатория								организации оказания первичной медико-санитарной помощи взрослому населению» к 2025 году будет организовано отделение общей врачебной практики (семейной медицины), так как расстояние до ГУЗ «Грязинская центральная районная больница» превышает 6 км
58	ГУЗ «Данковская центральная районная больница» Подлесно-Хрущевская амбулатория	Амбулатории, в том числе врачебные	1 на 2- 10 тыс. человек	677	25	-	-	Амбулатории, в том числе врачебные	В зону обслуживания амбулатории входит несколько населенных пунктов, в т.ч. с.Хрущево-Подлесное, д.Алексеевские Выселки, д.Знаменская, с.Спешнево-Подлесное, с.Телепнево, с.Зверево, д.Ларионовка, ст.Политово, с.Покровское, пос.Плоский, пос.Мирный, д.Щегловка, с.Перехваль, д.Зашевские Выселки, д.Кутуково, д.Павловка, д.Перехвальские Выселки, д.Сутупово, пос.Красный Луч, обслуживаемых фельдшерами ФАПов, общее количество населения 1160 чел. В соответствии с пунктом 19.4. приказа Минздравсоцразвития России от 15.05.2012 № 543н «Об утверждении Положения об организации оказания первичной медико-санитарной помощи взрослому населению» не планируется изменение вида структурного подразделения, так как расстояние до ГУЗ «Данковская центральная районная больница» превышает 6 км
59	ГУЗ «Добровская районная больница»	Амбулатории, в том числе врачебные	1 на 2- 10 тыс. человек	1147	20	-	-	Амбулатории, в том числе врачебные	В соответствии с пунктом 19.4. приказа Минздравсоцразвития России от 15.05.2012 № 543н «Об утверждении Положения об

	Большехомутецкая амбулатория								организации оказания первичной медико-санитарной помощи взрослому населению» не планируется изменение вида структурного подразделения, так как расстояние до ГУЗ «Добровская районная больница» превышает 6 км
60	ГУЗ «Добровская районная больница», Борисовская амбулатория	Амбулатории, в том числе врачебные	1 на 2- 10 тыс. человек	1226	30	-	-	Амбулатории, в том числе врачебные	В соответствии с пунктом 19.4. приказа Минздравсоцразвития России от 15.05.2012 № 543н «Об утверждении Положения об организации оказания первичной медико-санитарной помощи взрослому населению» не планируется изменение вида структурного подразделения, так как расстояние до ГУЗ «Добровская районная больница» превышает 6 км
61	ГУЗ «Добровская районная больница» Путятинская амбулатория	Амбулатории, в том числе врачебные	1 на 2- 10 тыс. человек	491	25	-	-	Фельдшерско-акушерские пункты, фельдшерские пункты	В связи с отрицательной динамикой населения планируется к 2025 году заменить имеющуюся врачебную амбулаторию на фельдшерско-акушерский пункт (необходимо строительство нового ФАПа)
62	ГУЗ «Добровская районная больница» Ратчинская амбулатория	Амбулатории, в том числе врачебные	1 на 2- 10 тыс. человек	792	40	-	-	Фельдшерско-акушерские пункты, фельдшерские пункты	В связи с отрицательной динамикой населения планируется к 2025 году заменить имеющуюся врачебную амбулаторию на фельдшерско-акушерский пункт (необходимо строительство нового ФАПа)
63	ГУЗ «Добровская районная больница» Трубетчинскаяа мбулатория	Амбулатории, в том числе врачебные	1 на 2- 10 тыс. человек	1994	90	-	-	Амбулатории, в том числе врачебные	В соответствии с пунктом 19.4. приказа Минздравсоцразвития России от 15.05.2012 № 543н «Об утверждении Положения об организации оказания первичной медико-санитарной помощи взрослому населению» не планируется

									изменение вида структурного подразделения, так как расстояние до ГУЗ «Добровская районная больница» превышает 6 км
64	ГУЗ «Елецкая районная больница» Амбулатория пос. Маяк	Амбулатории, в том числе врачебные	1 на 2- 10 тыс. человек	1083	23	-	-	Амбулатории, в том числе врачебные	В соответствии с пунктом 19.4. приказа Минздравсоцразвития России от 15.05.2012 № 543н «Об утверждении Положения об организации оказания первичной медико-санитарной помощи взрослому населению» не планируется изменение вида структурного подразделения, так как расстояние до ГУЗ «Елецкая районная больница» превышает 6 км
65	ГУЗ «Елецкая районная больница» Хмелинецкая амбулатория	Амбулатории, в том числе врачебные	1 на 2- 10 тыс. человек	1859	48	-	-	Амбулатории, в том числе врачебные	В соответствии с пунктом 19.4. приказа Минздравсоцразвития России от 15.05.2012 № 543н «Об утверждении Положения об организации оказания первичной медико-санитарной помощи взрослому населению» не планируется изменение вида структурного подразделения, так как расстояние до ГУЗ «Елецкая районная больница» превышает 6 км
66	ГУЗ «Елецкая районная больница» Казинская амбулатория	Амбулатории, в том числе врачебные	1 на 2- 10 тыс. человек	1513	23	-	-	Амбулатории, в том числе врачебные	В соответствии с пунктом 19.4. приказа Минздравсоцразвития России от 15.05.2012 № 543н «Об утверждении Положения об организации оказания первичной медико-санитарной помощи взрослому населению» не планируется изменение вида структурного подразделения, так как расстояние до ГУЗ «Елецкая районная больница» превышает 6 км

67	ГУЗ «Лебедянская центральная районная больница» Ищеинская амбулатория (Краснинский район)	Амбулатории, в том числе врачебные	1 на 2- 10 тыс. человек	475	40	-	-	Амбулатории, в том числе врачебные	В зону обслуживания врачебной амбулатории входит несколько населенных пунктов, в т.ч. с.Ищеино, д.Брянцево, д.Толбузино, д. Новая деревня, с. Верхнее Брусланово, с. Рождество, с. Сергиевское первое, с. Сергиевское второе, с. Яковлево д. Смородиновка, обслуживаемых фельдшерами ФАПов, общее количество населения 1017 чел. В соответствии с пунктом 19.4. приказа Минздравсоцразвития России от 15.05.2012 № 543н «Об утверждении Положения об организации оказания первичной медико-санитарной помощи взрослому населению» не планируется изменение вида структурного подразделения, так как расстояние до ГУЗ «Лебедянская центральная районная больница» превышает 6 км
68	ГУЗ «Лебедянская центральная районная больница» Малотроицкая амбулатория (Краснинский район)	Амбулатории, в том числе врачебные	1 на 2- 10 тыс. человек	910	15	-	-	Амбулатории, в том числе врачебные	В зону обслуживания амбулатории входит несколько населенных пунктов, в т.ч., д. Малотроицкое, д. Марьино, пос. Волтовской, д. Лески, д. Каменка, д. Епанчино, д. Хрущево общая численность населения 1061 чел. В соответствии с пунктом 19.4. приказа Минздравсоцразвития России от 15.05.2012 № 543н «Об утверждении Положения об организации оказания первичной медико-санитарной помощи взрослому населению» не планируется изменение вида структурного подразделения, так как расстояние до ГУЗ «Лебедянская центральная районная больница» (с. Красное)

									превышает 6 км
69	ГУЗ «Лебедянская центральная районная больница» Дрезгаловская амбулатория (Краснинский район)	Амбулатории, в том числе врачебные	1 на 2- 10 тыс. человек	1384	15	-	-	Амбулатории, в том числе врачебные	В соответствии с пунктом 19.4. приказа Минздравсоцразвития России от 15.05.2012 № 543н «Об утверждении Положения об организации оказания первичной медико-санитарной помощи взрослому населению» не планируется изменение вида структурного подразделения, так как расстояние до ГУЗ «Лебедянская центральная районная больница» (с. Красное)превышает 6 км
70	ГУЗ «Лебедянская центральная районная больница» Больше-Поповская амбулатория	Амбулатории, в том числе врачебные	1 на 2- 10 тыс. человек	1754	25	-	-	Амбулатории, в том числе врачебные	В соответствии с пунктом 19.4. приказа Минздравсоцразвития России от 15.05.2012 № 543н «Об утверждении Положения об организации оказания первичной медико-санитарной помощи взрослому населению» не планируется изменение вида структурного подразделения, так как расстояние до ГУЗ «Лебедянская центральная районная больница» превышает 6 км
71	ГУЗ «Тербунская центральная районная больница» Амбулатория с. Большая Поляна	Амбулатории, в том числе врачебные	1 на 2- 10 тыс. человек	750	35	-	-	Амбулатории, в том числе врачебные	В зону обслуживания амбулатории входит несколько населенных пунктов, в т.ч., с. Большая Поляна, с. Малиновая Поляна, с. Красная Поляна, с. Новосильское, с. Яковлево, с. Озерки, д. Каменка, д. Островок, д. Вершина, общая численность населения 2022 чел., в соответствии с пунктом 19.4. приказа

									Минздравсоцразвития России от 15.05.2012 № 543н «Об утверждении Положения об организации оказания первичной медико-санитарной помощи взрослому населению» не планируется изменение вида структурного подразделения, так как расстояние до ГУЗ «Тербунская центральная районная больница» превышает 6 км
72	ГУЗ «Хлевенская районная больница» Ново-Дубовская амбулатория	Амбулатории, в том числе врачебные	1 на 2- 10 тыс. человек	1119	40	-	-	Амбулатории, в том числе врачебные	В соответствии с пунктом 19.4. приказа Минздравсоцразвития России от 15.05.2012 № 543н «Об утверждении Положения об организации оказания первичной медико-санитарной помощи взрослому населению» не планируется изменение вида структурного подразделения, так как расстояние до ГУЗ «Хлевенская районная больница» превышает 6 км
73	ГУЗ «Чаплыгинская районная больница» Троекуровская амбулатория	Амбулатории, в том числе врачебные	1 на 2- 10 тыс. человек	1099	75	-	-	Амбулатории, в том числе врачебные	В соответствии с пунктом 19.4. приказа Минздравсоцразвития России от 15.05.2012 № 543н «Об утверждении Положения об организации оказания первичной медико-санитарной помощи взрослому населению» не планируется изменение вида структурного подразделения, так как расстояние до ГУЗ «Чаплыгинская районная больница» превышает 6 км

74	ГУЗ «Тербунская центральная районная больница», Отделение общей врачебной практики (семейной медицины) с. Гатище Воловского района	Центры (отделения)общей врачебной практики (семейной медицины)	1 на 2- 10 тыс. человек	413	20	-	-	Центры (отделения)общей врачебной практики (семейной медицины)	В зону обслуживания отджеления общей врачебной практики входит несколько населенных пунктов, в т.ч. с. Гатище, д.Пикалово, с.Ломигоры, д.Калиновка, д.Маково, д.Мишино, д.Елизаветинка,с. Юрское, д. Дробышево, д. Хитрово, д. Юрские Дворы, общая численность обслуживаемого населения 1400 чел., в соответствии с пунктом 19.4. приказа Минздравсоцразвития России от 15.05.2012 № 543н «Об утверждении Положения об организации оказания первичной медико-санитарной помощи взрослому населению» не планируется изменение вида структурного подразделения, так как расстояние до ГУЗ ГУЗ «Тербунская центральная районная больница» с. Волово превышает 6 км
75	ГУЗ «Тербунская центральная районная больница», Отделение общей врачебной практики (семейной медицины) с. Набережное Воловского района	Центры (отделения) общей врачебной практики (семейной медицины)	1 на 2- 10 тыс. человек	991	20	-	-	Центры (отделения) общей врачебной практики (семейной медицины)	В соответствии с пунктом 19.4. приказа Минздравсоцразвития России от 15.05.2012 № 543н «Об утверждении Положения об организации оказания первичной медико-санитарной помощи взрослому населению» не планируется изменение вида структурного подразделения, так как расстояние ГУЗ «Тербунская центральная районная больница» с. Волово,превышает 6 км, более 40% населения территории обслуживания старше трудоспособного возраста

76	ГУЗ «Грязинская центральная районная больница»	Центры (отделения) общей врачебной практики (семейной медицины)	1 на 2- 10 тыс. человек	1267	50	-	-	Центры (отделения) общей врачебной практики (семейной медицины)	В соответствии с пунктом 19.4. приказа Минздравсоцразвития России от 15.05.2012 № 543н «Об утверждении Положения об организации оказания первичной медико-санитарной помощи взрослому населению» не планируется изменение вида структурного подразделения, так как расстояние до ГУЗ «Грязинская центральная районная больница» превышает 6 км
77	Отделение общей врачебной практики (семейной медицины) д. Кубань								
78	ГУЗ «Грязинская центральная районная больница»	Центры (отделения)общей врачебной практики (семейной медицины)	1 на 2- 10 тыс. человек	1523	50	-	-	Центры (отделения) общей врачебной практики (семейной медицины)	В соответствии с пунктом 19.4. приказа Минздравсоцразвития России от 15.05.2012 № 543н «Об утверждении Положения об организации оказания первичной медико-санитарной помощи взрослому населению» не планируется изменение вида структурного подразделения, так как расстояние до ГУЗ «Грязинская центральная районная больница» превышает 6 км
79	Отделение общей врачебной практики (семейной медицины) с. Синявка								
80	ГУЗ «Данковская центральная районная больница» Отделение общей врачебной практики (семейной медицины)	Центры (отделения)общей врачебной практики (семейной медицины)	1 на 2- 10 тыс. человек	1009	30	-	-	Центры (отделения) общей врачебной практики (семейной медицины)	В зону обслуживания входит несколько населенных пунктов, в т.ч.: с.Березовка, д.Александровка, д.Баловинки, д.Новая, д.Осиновские Прудки, с.Еропкино, д.Раевщино, д.Хитровские Прудки, общей численностью 1009 чел. В соответствии с пунктом 19.4. приказа Минздравсоцразвития России от 15.05.2012 № 543н «Об утверждении Положения об организации оказания первичной медико-санитарной

	с.Березовка								помощи взрослому населению» не планируется изменение вида структурного подразделения, так как расстояние до ГУЗ «Данковская центральная районная больница» превышает 6 км
81	ГУЗ «Данковская центральная районная больница» Отделение общей врачебной практики (семейной медицины) с.Воскресенское	Центры (отделения)общей врачебной практики (семейной медицины)	1 на 2- 10 тыс. человек	860	100	-	-	Центры (отделения) общей врачебной практики (семейной медицины)	В зону обслуживания входит несколько населенных пунктов, в т.ч. с.Воскресенское,с.Долгое,с.Орловка,с. Хорошие воды, д.Плоское, д.Скородное, дКамынино, д.Красное, д.Гудино, д.Соколовка, с.Малинки, д.Требунские выселки, д.Березовские Выселки, с.Бревенное, ж/д.ст. с.Яхонтово. Общее количество обслуживаемого населения 1425 чел. В соответствии с пунктом 19.4. приказа Минздравсоцразвития России от 15.05.2012 № 543н «Об утверждении Положения об организации оказания первичной медико-санитарной помощи взрослому населению» не планируется изменение вида структурного подразделения, так как расстояние до ГУЗ «Данковская центральная районная больница» превышает 6 км
82	ГУЗ «Данковская центральная районная больница» Отделение общей врачебной практики (семейной	Центры (отделения)общей врачебной практики (семейной медицины)	1 на 2- 10 тыс. человек	350	40	-	-	Фельдшерско-акушерские пункты, фельдшерские пункты	В соответствии требованиями приказа Минздрава России от 27.02.2016 № 132н к 2025 году будет организован фельдшерско-акушерский пункт ГУЗ «Данковская центральная районная больница»

	медицины) с.Одоевщино								
83	ГУЗ «Добринская центральная районная больница» Отделение общей врачебной практики, стационар п.Петровский	Центры (отделения)общей врачебной практики (семейной медицины)	1 на 2- 10 тыс. человек	1880	25	-	-	Центры (отделения) общей врачебной практики (семейной медицины)	В соответствии с пунктом 19.4. приказа Минздравсоцразвития России от 15.05.2012 № 543н «Об утверждении Положения об организации оказания первичной медико-санитарной помощи взрослому населению» не планируется изменение вида структурного подразделения, так как расстояние до ГУЗ «Добринская центральная районная больница» превышает 6 км
84	ГУЗ «Добринская центральная районная больница» Отделение общей врачебной практики (семейной медицины) с.ВерхняяМатренка	Центры (отделения)общей врачебной практики (семейной медицины)	1 на 2- 10 тыс. человек	1047	25	-	-	Центры (отделения) общей врачебной практики (семейной медицины)	В соответствии с пунктом 19.4. приказа Минздравсоцразвития России от 15.05.2012 № 543н «Об утверждении Положения об организации оказания первичной медико-санитарной помощи взрослому населению» не планируется изменение вида структурного подразделения, так как расстояние до ГУЗ «Добринская центральная районная больница» превышает 6 км
85	ГУЗ «Добринская центральная районная больница» Отделение общей врачебной практики	Центры (отделения)общей врачебной практики (семейной медицины)	1 на 2- 10 тыс. человек	1349	25	-	-	Центры (отделения) общей врачебной практики (семейной медицины)	В соответствии с пунктом 19.4. приказа Минздравсоцразвития России от 15.05.2012 № 543н «Об утверждении Положения об организации оказания первичной медико-санитарной помощи взрослому населению» не планируется изменение вида структурного подразделения, так как расстояние до

	(семейной медицины) с.Дубовое								ГУЗ «Добринская центральная районная больница» превышает 6 км
86	ГУЗ «Добринская центральная районная больница» Отделение общей врачебной практики (семейной медицины) с.Лебедянка	Центры (отделения)общей врачебной практики (семейной медицины)	1 на 2- 10 тыс. человек	328	25	-	-	Центры (отделения) общей врачебной практики (семейной медицины	В зону обслуживания входит несколько населенных пунктов, в т.ч.: с. Лебедянка, д. Ярлуково, д. Студенка, д. Бредихино, д. Белоносовка, д. Матвеевка, д. Георгиевка (Березнеговатский с/с), с. Бредихины - Отруба, д. Данковка с. Березнеговатка, с. Мазейка, д. Сошки - Кривки, д. Поддубровка, д. Московка. Общее число обслуживаемого населения 1696 чел. В соответствии с пунктом 19.4. приказа Минздравсоцразвития России от 15.05.2012 № 543н «Об утверждении Положения об организации оказания первичной медико-санитарной помощи взрослому населению» не планируется изменение вида структурного подразделения, так как расстояние до ГУЗ «Добринская центральная районная больница» превышает 6 км
87	ГУЗ «Добринская центральная районная больница» Отделение общей врачебной практики	Центры (отделения)общей врачебной практики (семейной медицины)	1 на 2- 10 тыс. человек	967	25	-	-	Центры (отделения) общей врачебной практики (семейной медицины)	В соответствии с пунктом 19.4. приказа Минздравсоцразвития России от 15.05.2012 № 543н «Об утверждении Положения об организации оказания первичной медико-санитарной помощи взрослому населению» не планируется изменение вида структурного подразделения, так как расстояние до

	(семейной медицины) с.НижняяМатренка								ГУЗ «Добринская центральная районная больница» превышает 6 км, более 40% населения территории обслуживания старше трудоспособного возраста
88	ГУЗ «Добринская центральная районная больница» Отделение общей врачебной практики (семейной медицины) с.Паршиновка	Центры (отделения)общей врачебной практики (семейной медицины)	1 на 2- 10 тыс. человек	1019	25	-	-	Центры (отделения) общей врачебной практики (семейной медицины)	В соответствии с пунктом 19.4. приказа Минздравсоцразвития России от 15.05.2012 № 543н «Об утверждении Положения об организации оказания первичной медико-санитарной помощи взрослому населению» не планируется изменение вида структурного подразделения, так как расстояние до ГУЗ «Добринская центральная районная больница» превышает 6 км
89	ГУЗ «Добринская центральная районная больница» Отделение общей врачебной практики (семейной медицины) с.Пушкино	Центры (отделения)общей врачебной практики (семейной медицины)	1 на 2- 10 тыс. человек	1099	50	-	-	Центры (отделения) общей врачебной практики (семейной медицины)	В соответствии с пунктом 19.4. приказа Минздравсоцразвития России от 15.05.2012 № 543н «Об утверждении Положения об организации оказания первичной медико-санитарной помощи взрослому населению» не планируется изменение вида структурного подразделения, так как расстояние до ГУЗ «Добринская центральная районная больница» превышает 6 км

90	ГУЗ «Добринская центральная районная больница» Отделение общей врачебной практики (семейной медицины) ст.Хворостянка	Центры (отделения)общей врачебной практики (семейной медицины)	1 на 2- 10 тыс. человек	1089	25	-	-	Центры (отделения) общей врачебной практики (семейной медицины)	В соответствии с пунктом 19.4. приказа Минздравсоцразвития России от 15.05.2012 № 543н «Об утверждении Положения об организации оказания первичной медико-санитарной помощи взрослому населению» не планируется изменение вида структурного подразделения, так как расстояние до ГУЗ «Добринская центральная районная больница» превышает 6 км
91	ГУЗ «Добровская районная больница»Волченское отделение общей врачебной практики (семейной медицины)	Центры (отделения) общей врачебной практики (семейной медицины)	1 на 2- 10 тыс. человек	809	10	-	-	Центры (отделения)общей врачебной практики (семейной медицины)	В зону обслуживания входит несколько населенных пунктов, в т.ч. с. Волчье, отд. Победа, более 40% населения старше трудоспособного возраста. В соответствии с пунктом 19.4. приказа Минздравсоцразвития России от 15.05.2012 № 543н «Об утверждении Положения об организации оказания первичной медико-санитарной помощи взрослому населению» не планируется изменение вида структурного подразделения, так как расстояние до ГУЗ «Добровская районная больница» превышает 30 км
92	ГУЗ «Добровская районная больница» Крутовское отделение общей врачебной практики (семейной медицины)	Центры (отделения)общей врачебной практики (семейной медицины)	1 на 2- 10 тыс. человек	723	10	-	-	Центры (отделения) общей врачебной практики (семейной медицины)	В зону обслуживания входит несколько населенных пунктов, в т.ч. с. Крутое, с. Делеховое,с. Гудово, общая численность населения зоны обслуживания 1125 чел., в соответствии с пунктом 19.4. приказа Минздравсоцразвития России от 15.05.2012 № 543н «Об утверждении Положения об организации оказания первичной медико-санитарной помощи взрослому населению» не

									планируется изменение вида структурного подразделения, так как расстояние до ГУЗ «Добровская районная больница» превышает 6 км
93	ГУЗ «Добровская районная больница» Отделение общей врачебной практики (семейной медицины) с.Кореневщино	Центры (отделения)общей врачебной практики (семейной медицины)	1 на 2- 10 тыс. человек	1035	15	-	-	Центры (отделения) общей врачебной практики (семейной медицины)	В соответствии с пунктом 19.4. приказа Минздравсоцразвития России от 15.05.2012 № 543н «Об утверждении Положения об организации оказания первичной медико-санитарной помощи взрослому населению» не планируется изменение вида структурного подразделения, так как расстояние до ГУЗ «Добровская районная больница» превышает 6 км
94	ГУЗ «Добровская районная больница» Отделение общей врачебной практики (семейной медицины) с.Панино	Центры (отделения)общей врачебной практики (семейной медицины)	1 на 2- 10 тыс. человек	1732	15	-	-	Центры (отделения) общей врачебной практики (семейной медицины)	В соответствии с пунктом 19.4. приказа Минздравсоцразвития России от 15.05.2012 № 543н «Об утверждении Положения об организации оказания первичной медико-санитарной помощи взрослому населению» не планируется изменение вида структурного подразделения, так как расстояние до ГУЗ «Добровская районная больница» превышает 6 км
95	ГУЗ «Долгоруковская районная больница» Отделение общей врачебной практики (семейная	Центры (отделения)общей врачебной практики (семейной медицины)	1 на 2- 10 тыс. человек	1646	50	-	-	Центры (отделения) общей врачебной практики (семейной медицины)	В соответствии с пунктом 19.4. приказа Минздравсоцразвития России от 15.05.2012 № 543н «Об утверждении Положения об организации оказания первичной медико-санитарной помощи взрослому населению» не планируется изменение вида структурного подразделения, так как расстояние до

	медицина)с. Меньшой Колодезь								ГУЗ «Долгоруковская районная больница» превышает 6 км
96	ГУЗ «Елецкая районная больница» Отделение общей врачебной практики (семейной медицины) поселок Соколье	Центры (отделения)общей врачебной практики (семейной медицины)	1 на 2- 10 тыс. человек	1446	23	-	-	Центры (отделения) общей врачебной практики (семейной медицины)	В соответствии с пунктом 19.4. приказа Минздравсоцразвития России от 15.05.2012 № 543н «Об утверждении Положения об организации оказания первичной медико-санитарной помощи взрослому населению» не планируется изменение вида структурного подразделения, так как расстояние до ГУЗ «Елецкая районная больница» превышает 6 км
97	ГУЗ «Елецкая районная больница» Отделение общей врачебной практики (семейной медицины) село Голиково	Центры (отделения) общей врачебной практики (семейной медицины)	1 на 2- 10 тыс. человек	429/890	23	-	-	Центры (отделения)общей врачебной практики (семейной медицины)	В зону обслуживания входит несколько населенных пунктов, в т.ч. с.Голиково, д.Задонье, п.Задоньевский, с.Ериловка, с.Черкассы, 1865 чел. В соответствии с пунктом 19.4. приказа Минздравсоцразвития России от 15.05.2012 № 543н «Об утверждении Положения об организации оказания первичной медико-санитарной помощи взрослому населению» не планируется изменение вида структурного подразделения, так как расстояние до ГУЗ «Елецкая районная больница» превышает 6 км

98	ГУЗ «Елецкая районная больница» Отделение общей врачебной практики (семейной медицины) село Каменское	Центры (отделения)общей врачебной практики (семейной медицины)	1 на 2- 10 тыс. человек	1881	23	-	-	Центры (отделения) общей врачебной практики (семейной медицины)	В соответствии с пунктом 19.4. приказа Минздравсоцразвития России от 15.05.2012 № 543н «Об утверждении Положения об организации оказания первичной медико-санитарной помощи взрослому населению» не планируется изменение вида структурного подразделения, так как расстояние до ГУЗ «Елецкая районная больница» превышает 6 км
99	ГУЗ «Елецкая районная больница» Отделение общей врачебной практики (семейной медицины) село Талица	Центры (отделения)общей врачебной практики (семейной медицины)	1 на 2- 10 тыс. человек	1695	23	-	-	Центры (отделения) общей врачебной практики (семейной медицины)	В соответствии с пунктом 19.4. приказа Минздравсоцразвития России от 15.05.2012 № 543н «Об утверждении Положения об организации оказания первичной медико-санитарной помощи взрослому населению» не планируется изменение вида структурного подразделения, так как расстояние до ГУЗ «Елецкая районная больница» превышает 6 км
100	ГУЗ «Задонская центральная районная больница» Отделение общей врачебной практики (семейной медицины) с. Каменка	Центры (отделения)общей врачебной практики (семейной медицины)	1 на 2- 10 тыс. человек	1957	15	-	-	Центры (отделения) общей врачебной практики (семейной медицины)	В соответствии с пунктом 19.4. приказа Минздравсоцразвития России от 15.05.2012 № 543н «Об утверждении Положения об организации оказания первичной медико-санитарной помощи взрослому населению» не планируется изменение вида структурного подразделения, так как расстояние до ГУЗ «Задонская центральная районная больница» превышает 6 км

101	ГУЗ «Лебедянская центральная районная больница»Отделение общей врачебной практики (семейной медицины) с.Куймань	Центры (отделения)общей врачебной практики (семейной медицины)	1 на 2- 10 тыс. человек	720	15	-	-	Центры (отделения) общей врачебной практики (семейной медицины)	В зону обслуживания входит несколько населенных пунктов, в т.ч. с. Куймань, с. Грязновка, с. Павелка, с. Павловское, д. Андреевка, Мокрое, общая численность обслуживаемого населения 1139 чел. В соответствии с пунктом 19.4. приказа Минздравсоцразвития России от 15.05.2012 № 543н «Об утверждении Положения об организации оказания первичной медико-санитарной помощи взрослому населению» не планируется изменение вида структурного подразделения, так как расстояние до ГУЗ «Лебедянская центральная районная больница» превышает 6 км
102	ГУЗ «Лебедянская центральная районная больница»Отделение общей врачебной практики (семейной медицины) с. Шовское	Центры (отделения)общей врачебной практики (семейной медицины)	1 на 2- 10 тыс. человек	618	50	-	-	Центры (отделения) общей врачебной практики (семейной медицины)	В зону обслуживания входит несколько населенных пунктов, в т.ч. с. Шовское, д. Картавцево, д. Кочетовка, п. Культура, п. Искра, п. Инициатор, с. Большие Избищи, с. Сурки, с. Вязово, д. Вязова Вершина, д. Дубинино, д. Зуево, д. Сезеново Первое, с. Сезеново, д. Покровка, д. Пробуждение, общая численность обслуживаемого населения 1139 чел. В соответствии с пунктом 19.4. приказа Минздравсоцразвития России от 15.05.2012 № 543н «Об утверждении Положения об организации оказания первичной медико-санитарной помощи взрослому населению» не планируется изменение вида структурного подразделения, так как расстояние до ГУЗ «Лебедянская центральная районная больница» превышает 6 км

103	ГУЗ «Липецкая районная больница» Отделение общей врачебной практики (семейной медицины) с. Троицкое	Центры (отделения)общей врачебной практики (семейной медицины)	1 на 2- 10 тыс. человек	1992	6	-	-	Центры (отделения) общей врачебной практики (семейной медицины)	В соответствии с пунктом 19.4. приказа Минздравсоцразвития России от 15.05.2012 № 543н «Об утверждении Положения об организации оказания первичной медико-санитарной помощи взрослому населению» не планируется изменение вида структурного подразделения, так как расстояние до ГУЗ «Липецкая районная больница» превышает 6 км
104	ГУЗ «Липецкая районная больница» Отделение общей врачебной практики (семейной медицины) с. Ситовка	Центры (отделения)общей врачебной практики (семейной медицины)	1 на 2- 10 тыс. человек	1504	6	-	-	Центры (отделения) общей врачебной практики (семейной медицины)	В соответствии с пунктом 19.4. приказа Минздравсоцразвития России от 15.05.2012 № 543н «Об утверждении Положения об организации оказания первичной медико-санитарной помощи взрослому населению» не планируется изменение вида структурного подразделения, так как расстояние до ГУЗ «Липецкая районная больница» превышает 6 км
105	ГУЗ «Липецкая районная больница» Отделение общей врачебной практики (семейной медицины) с. Вербилово	Центры (отделения) общей врачебной практики (семейной медицины)	1 на 2- 10 тыс. человек	704	12	-	-	Центры (отделения) общей врачебной практики (семейной медицины)	В зону обслуживания входит несколько населенных пунктов: с.Вербилово, с. Грязное, общая численность обслуживаемого населения 1155 чел. В соответствии с пунктом 19.4. приказа Минздравсоцразвития России от 15.05.2012 № 543н «Об утверждении Положения об организации оказания первичной медико-санитарной помощи взрослому населению» не планируется изменение вида структурного подразделения, так как расстояние до ГУЗ «Липецкая районная больница» превышает 6 км

106	ГУЗ «Становлянская районная больница» Отделение общей врачебной практики (семейной медицины) д. Палёнка, ул.Школьная, д.3 помещение 2	Центры (отделения)общей врачебной практики (семейной медицины)	1 на 2- 10 тыс. человек	1190	20	-	-	Центры (отделения) общей врачебной практики (семейной медицины)	В соответствии с пунктом 19.4. приказа Минздравсоцразвития России от 15.05.2012 № 543н «Об утверждении Положения об организации оказания первичной медико-санитарной помощи взрослому населению» не планируется изменение вида структурного подразделения, так как расстояние до ГУЗ «Становлянская районная больница» превышает 6 км
107	ГУЗ «Становлянская районная больница» Отделение общей врачебной практики (семейной медицины) с.Толстая Дубрава	Центры (отделения)общей врачебной практики (семейной медицины)	1 на 2- 10 тыс. человек	1012	20	-	-	Центры (отделения) общей врачебной практики (семейной медицины)	В соответствии с пунктом 19.4. приказа Минздравсоцразвития России от 15.05.2012 № 543н «Об утверждении Положения об организации оказания первичной медико-санитарной помощи взрослому населению» не планируется изменение вида структурного подразделения, так как расстояние до ГУЗ «Становлянская районная больница» превышает 6 км
108	ГУЗ «Тербунская центральная районная больница» Отделение общей врачебной практики (семейной медицины) с. Борки	Центры (отделения)общей врачебной практики (семейной медицины)	1 на 2- 10 тыс. человек	709	35	-	-	Центры (отделения) общей врачебной практики (семейной медицины)	В соответствии с пунктом 19.4. приказа Минздравсоцразвития России от 15.05.2012 № 543н «Об утверждении Положения об организации оказания первичной медико-санитарной помощи взрослому населению» не планируется изменение вида структурного подразделения, так как расстояние до ГУЗ «Становлянская районная больница» превышает 6 км

109	ГУЗ «Тербунская центральная районная больница» Отделение общей врачебной практики (семейной медицины) с. Вторые Тербуны	Центры (отделения)общей врачебной практики (семейной медицины)	1 на 2- 10 тыс. человек	1379	110	-	-	Центры (отделения) общей врачебной практики (семейной медицины)	В соответствии с пунктом 19.4. приказа Минздравсоцразвития России от 15.05.2012 № 543н «Об утверждении Положения об организации оказания первичной медико-санитарной помощи взрослому населению» не планируется изменение вида структурного подразделения, так как расстояние до ГУЗ «Тербунская центральная районная больница» превышает 6 км
110	ГУЗ «Усманская центральная районная больница» Бреславское отделение общей врачебной практики (семейной медицины)	Центры (отделения)общей врачебной практики (семейной медицины)	1 на 2- 10 тыс. человек	1277	20	-	-	Центры (отделения) общей врачебной практики (семейной медицины)	В соответствии с пунктом 19.4. приказа Минздравсоцразвития России от 15.05.2012 № 543н «Об утверждении Положения об организации оказания первичной медико-санитарной помощи взрослому населению» не планируется изменение вида структурного подразделения, так как расстояние до ГУЗ «Усманская центральная районная больница» превышает 6 км
111	ГУЗ «Усманская центральная районная больница» Грачевское отделение общей врачебной практики (семейной медицины)	Центры (отделения)общей врачебной практики (семейной медицины)	1 на 2- 10 тыс. человек	1875	40	-	-	Центры (отделения) общей врачебной практики (семейной медицины)	В соответствии с пунктом 19.4. приказа Минздравсоцразвития России от 15.05.2012 № 543н «Об утверждении Положения об организации оказания первичной медико-санитарной помощи взрослому населению» не планируется изменение вида структурного подразделения, так как расстояние до ГУЗ «Усманская центральная районная больница» превышает 6 км

112	ГУЗ «Усманская центральная районная больница» Куликовское отделение общей врачебной практики (семейной медицины)	Центры (отделения)общей врачебной практики (семейной медицины)	1 на 2- 10 тыс. человек	1756	20	-	-	Центры (отделения) общей врачебной практики (семейной медицины)	В соответствии с пунктом 19.4. приказа Минздравсоцразвития России от 15.05.2012 № 543н «Об утверждении Положения об организации оказания первичной медико-санитарной помощи взрослому населению» не планируется изменение вида структурного подразделения, так как расстояние до ГУЗ «Усманская центральная районная больница» превышает 6 км
113	ГУЗ «Усманская центральная районная больница» Крутче-Байгорское отделение общей врачебной практики (семейной медицины)	Центры (отделения)общей врачебной практики (семейной медицины)	1 на 2- 10 тыс. человек	1062	15	-	-	Центры (отделения) общей врачебной практики (семейной медицины)	В соответствии с пунктом 19.4. приказа Минздравсоцразвития России от 15.05.2012 № 543н «Об утверждении Положения об организации оказания первичной медико-санитарной помощи взрослому населению» не планируется изменение вида структурного подразделения, так как расстояние до ГУЗ «Усманская центральная районная больница» превышает 6 км
114	ГУЗ «Усманская центральная районная больница» Пластинское отделение общей врачебной практики (семейной медицины)	Центры (отделения)общей врачебной практики (семейной медицины)	1 на 2- 10 тыс. человек	1357	20	-	-	Центры (отделения) общей врачебной практики (семейной медицины)	В соответствии с пунктом 19.4. приказа Минздравсоцразвития России от 15.05.2012 № 543н «Об утверждении Положения об организации оказания первичной медико-санитарной помощи взрослому населению» не планируется изменение вида структурного подразделения, так как расстояние до ГУЗ «Усманская центральная районная больница» превышает 6 км

115	ГУЗ «Усманская центральная районная больница» Поддубровское отделение общей врачебной практики (семейной медицины)	Центры (отделения)общей врачебной практики (семейной медицины)	1 на 2- 10 тыс. человек	1798	20	-	-	Центры (отделения) общей врачебной практики (семейной медицины)	В соответствии с пунктом 19.4. приказа Минздравсоцразвития России от 15.05.2012 № 543н «Об утверждении Положения об организации оказания первичной медико-санитарной помощи взрослому населению» не планируется изменение вида структурного подразделения, так как расстояние до ГУЗ «Усманская центральная районная больница» превышает 6 км
116	ГУЗ «Усманская центральная районная больница» Девицкое отделение общей врачебной практики (семейной медицины)	Центры (отделения)общей врачебной практики (семейной медицины)	1 на 2- 10 тыс. человек	1994	50	-	-	Центры (отделения) общей врачебной практики (семейной медицины)	В соответствии с пунктом 19.4. приказа Минздравсоцразвития России от 15.05.2012 № 543н «Об утверждении Положения об организации оказания первичной медико-санитарной помощи взрослому населению» не планируется изменение вида структурного подразделения, так как расстояние до ГУЗ «Усманская центральная районная больница» превышает 6 км
117	ГУЗ «Хлевенская районная больница» Отделение общей врачебной практики (семейной медицины) Липецкая область, Хлевенский район, с. Конь-Колодезь, ул.	Центры (отделения)общей врачебной практики (семейной медицины)	1 на 2- 10 тыс. человек	1951	20	-	-	Центры (отделения) общей врачебной практики (семейной медицины)	В соответствии с пунктом 19.4. приказа Минздравсоцразвития России от 15.05.2012 № 543н «Об утверждении Положения об организации оказания первичной медико-санитарной помощи взрослому населению» не планируется изменение вида структурного подразделения, так как расстояние до ГУЗ «Хлевенская районная больница» превышает 6 км

	Ленина, д.155а								
118	ГУЗ «Хлевенская районная больница» Елецко-Лозовское отделение общей врачебной практики (семейной медицины)	Центры (отделения)общей врачебной практики (семейной медицины)	1 на 2- 10 тыс. человек	1044	20	-	-	Центры (отделения) общей врачебной практики (семейной медицины)	В соответствии с пунктом 19.4. приказа Минздравсоцразвития России от 15.05.2012 № 543н «Об утверждении Положения об организации оказания первичной медико-санитарной помощи взрослому населению» не планируется изменение вида структурного подразделения, так как расстояние до ГУЗ «Хлевенская районная больница» превышает 6 км
119	ГУЗ «Чаплыгинская районная больница»Отделение общей врачебной практики (семейной медицины) г.Чаплыгин	Центры (отделения)общей врачебной практики (семейной медицины)	1 на 2- 10 тыс. человек	1802	25	-	-	Центры (отделения) общей врачебной практики (семейной медицины)	В соответствии с пунктом 19.4. приказа Минздравсоцразвития России от 15.05.2012 № 543н «Об утверждении Положения об организации оказания первичной медико-санитарной помощи взрослому населению» не планируется изменение вида структурного подразделения, так как данное подразделение обслуживает обособленный район г. Чаплыгина Заречье, в котором в настоящее время ведется активная застройка

120	ГУЗ «Чаплыгинская районная больница» Отделение общей врачебной практики (семейной медицины) пос.Рощинский	Центры (отделения) общей врачебной практики (семейной медицины)	1 на 2- 10 тыс. человек	1208	25	-	-	Центры (отделения) общей врачебной практики (семейной медицины)	Обслуживает несколько населенных пунктов, в т.ч.: пос. Рощинский, с. Шишкино, пос. Зареченский, д. Ржевка, д. Ольшанские Выселки, пос. Калиновка, пос. Зелёный Колодезь. В соответствии с пунктом 19.4. приказа Минздравсоцразвития России от 15.05.2012 № 543н «Об утверждении Положения об организации оказания первичной медико-санитарной помощи взрослому населению» не планируется изменение вида структурного подразделения
121	ГУЗ «Чаплыгинская районная больница» Отделение общей врачебной практики (семейной медицины) с.Дубовое	Центры (отделения)общей врачебной практики (семейной медицины)	1 на 2- 10 тыс. человек	1275	40	-	-	Центры (отделения) общей врачебной практики (семейной медицины)	В соответствии с пунктом 19.4. приказа Минздравсоцразвития России от 15.05.2012 № 543н «Об утверждении Положения об организации оказания первичной медико-санитарной помощи взрослому населению» не планируется изменение вида структурного подразделения, так как расстояние до ГУЗ «Чаплыгинская центральная районная больница» превышает 6 км
122	ГУЗ «Чаплыгинская районная больница» Отделение общей врачебной практики (семейной медицины) с.Колыбельское	Центры (отделения)общей врачебной практики (семейной медицины)	1 на 2- 10 тыс. человек	928	75	-	-	Центры (отделения) общей врачебной практики (семейной медицины)	В соответствии с пунктом 19.4. приказа Минздравсоцразвития России от 15.05.2012 № 543н «Об утверждении Положения об организации оказания первичной медико-санитарной помощи взрослому населению» не планируется изменение вида структурного подразделения, так как расстояние до ГУЗ «Чаплыгинская районная больница» превышает 6 км, более 40% населения территории обслуживания старше трудоспособного возраста

123	ГУЗ «Чаплыгинская районная больница» Отделение общей врачебной практики (семейной медицины) с.Новополянье	Центры (отделения)общей врачебной практики (семейной медицины)	1 на 2- 10 тыс. человек	1078	25	-	-	Центры (отделения) общей врачебной практики (семейной медицины)	В соответствии с пунктом 19.4. приказа Минздравсоцразвития России от 15.05.2012 № 543н «Об утверждении Положения об организации оказания первичной медико-санитарной помощи взрослому населению» не планируется изменение вида структурного подразделения, так как расстояние до ГУЗ «Чаплыгинская районная больница» превышает 6 км
124	ГУЗ «Липецкая городская поликлиника №4», Отделение общей врачебной практики (семейного медицины)	Центры (отделения) общей врачебной практики (семейной медицины)	1 на 2- 10 тыс. человек	1300	24	-	-	Центры (отделения) общей врачебной практики (семейной медицины)	Изменение вида структурного подразделения медицинской организации не планируется, так как отделение общей врачебной практики обслуживает население микрорайона «пос. 10-я Шахта» г. Липецка – обособленной территории, относящейся к г. Липецку, находящейся на расстоянии 6 км от основного здания ГУЗ «Липецкая городская поликлиника № 4», где проживает более 40% населения старше трудоспособного возраста
125	ГУЗ «Липецкая городская поликлиника №7», Отделение общей врачебной практики (семейного медицины)	Центры (отделения) общей врачебной практики (семейной медицины)	1 на 2- 10 тыс. человек	1775	50	-	-	Центры (отделения) общей врачебной практики (семейной медицины)	Изменение вида структурного подразделения медицинской организации не планируется, так как отделение общей врачебной практики обслуживает население микрорайона «Университетский» г. Липецка –зоны активной застройки

126	ГУЗ «Тербунская центральная районная больница», Турчановский фельдшерско-акушерский пункт Воловского района	Фельдшерско-акушерские пункты, фельдшерские пункты	100 – 300 человек	99	1	-	-	Фельдшерско-акушерские пункты, фельдшерские пункты	Более 40% жителей населенного пункта старше трудоспособного возраста, в связи с чем планируется сохранить действующий фельдшерско-акушерский пункт с учетом того, что число жителей ниже норматива менее, чем на 10%
127	ГУЗ «Долгоруковская районная больница», Теплинский ФАП	Фельдшерско-акушерские пункты, фельдшерские пункты	100 – 300 человек	98	1	-	-	Фельдшерско-акушерские пункты, фельдшерские пункты	Более 40% жителей населенного пункта старше трудоспособного возраста, в связи с чем планируется сохранить действующий фельдшерско-акушерский пункт с учетом того, что число жителей ниже норматива менее, чем на 10%
128	ГУЗ «Елецкая районная больница» Задонский ФАП	Фельдшерско-акушерские пункты, фельдшерские пункты	100 – 300 человек	53	1	-	-	Домовое хозяйство	Планируется использовать для выездной работы мобильный диагностический комплекс
129	ГУЗ «Задонская центральная районная больница», Фельдшерско-акушерской помощи пункт, подразделение Гагаринский	Фельдшерско-акушерские пункты, фельдшерские пункты	100 – 300 человек	94	1	-	-	Фельдшерско-акушерские пункты, фельдшерские пункты	Более 40% жителей населенного пункта старше трудоспособного возраста, в связи с чем планируется сохранить действующий фельдшерско-акушерский пункт с учетом того, что число жителей ниже норматива менее, чем на 10%
130	ГУЗ «Задонская центральная районная больница», Фельдшерско-	Фельдшерско-акушерские пункты, фельдшерские пункты	100 – 300 человек	70	1	-	-	Фельдшерско-акушерские пункты, фельдшерские	В зону обслуживания входит 2 населенных пункта (д.Г.Гора, д. Новоселье), общая численность населения 141 чел. в связи с чем планируется сохранить действующий

	акушерской помощи пункт, подразделение Г.Горский							пункты	фельдшерско-акушерский пункт
131	ГУЗ «Задонская центральная районная больница», Фельдшерско-акушерской помощи пункт, с. Липовка	Фельдшерско-акушерские пункты, фельдшерские пункты	100 – 300 человек	65	1	-	-	Домовое хозяйство	Планируется использовать для выездной работы мобильный диагностический комплекс
132	ГУЗ «Задонская центральная районная больница», Фельдшерско-акушерской помощи пункт, подразделение Тростянский	Фельдшерско-акушерские пункты, фельдшерские пункты	100 – 300 человек	78	1	-	-	Фельдшерско-акушерские пункты, фельдшерские пункты	Планируется сохранить действующий фельдшерско-акушерский пункт с учетом того, что в населенном пункте имеется значительное число населения, не имеющего постоянной регистрации в данном населенном пункте, проживающих в летний период
133	ГУЗ «Измалковскаяр айонная больница», Прилепский фельдшерско-акушерский пункт	Фельдшерско-акушерские пункты, фельдшерские пункты	100 – 300 человек	73	1	-	-	Домовое хозяйство	Планируется использовать для выездной работы мобильный диагностический комплекс
134	ГУЗ «Усманская центральная районная больница», Фельдшерско-акушерской	Фельдшерско-акушерские пункты, фельдшерские пункты	100 – 300 человек	82	1	-	-	Фельдшерско-акушерские пункты, фельдшерские пункты	Планируется сохранить действующий фельдшерско-акушерский пункт с учетом того, что в населенном пункте имеется значительное число населения, не имеющего постоянной регистрации в данном населенном пункте, проживающих в летний

	пункт Савицкий								период
135	ГУЗ «Хлевенская районная больница», Вертяченский фельдшерско-акушерский пункт	Фельдшерско-акушерские пункты, фельдшерские пункты	100 – 300 человек	84	1	-	-	Домовое хозяйство	Планируется использовать для выездной работы мобильный диагностический комплекс
136	ГУЗ «Хлевенская районная больница», Круглянский фельдшерско-акушерский пункт	Фельдшерско-акушерские пункты, фельдшерские пункты	100 – 300 человек	96	2	-	-	Домовое хозяйство	Планируется использовать для выездной работы мобильный диагностический комплекс
137	ГУЗ «Чаплыгинская районная больница», Высельский фельдшерско-акушерский пункт с.Выселки	Фельдшерско-акушерские пункты, фельдшерские пункты	100 – 300 человек	77	1	-	-	Фельдшерско-акушерские пункты, фельдшерские пункты	Планируется сохранить действующий фельдшерско-акушерский пункт с учетом того, что в населенном пункте имеется значительное число населения, не имеющего постоянной регистрации в данном населенном пункте, проживающих в летний период
138	ГУЗ «Чаплыгинская районная больница», Дуровщинский фельдшерско-акушерский пункт	Фельдшерско-акушерские пункты, фельдшерские пункты	100 – 300 человек	82	1	-	-	Фельдшерско-акушерские пункты, фельдшерские пункты	Планируется сохранить действующий фельдшерско-акушерский пункт с учетом того, что в населенном пункте имеется значительное число населения, не имеющего постоянной регистрации в данном населенном пункте, проживающих в летний

	с.Дуровщино								период
139	ГУЗ «Елецкая городская детская больница»	Детские больницы	1 на 20 – 200 тыс. детей	18419	390	229531	229531	Детские больницы	ГУЗ «Елецкая городская детская больница» является самостоятельным юридическим лицом, обслуживает детское население г. Ельца. Изменение вида медицинской организации не планируется, так как это единственная государственная медицинская организация на территории муниципального образования, оказывающая медицинскую помощь детскому населению в экстренной, неотложной и плановой форме

Приложение № 8
к аналитической записке

Перечень медицинских организаций, входящих структурных подразделений Липецкая область, обслуживающих больше рекомендуемой численности населения, согласно данным таблицы приложения № 6

№ п/п	Полное наименование медицинской организации, входящего структурного подразделения (паспорт МО)	Вид медицинской организации, входящего структурного подразделения	Рекомендуемая численность обслуживаемого населения (приказ от 27.02.2016 № 132н, от 15.05.2012 № 543н)	Фактическая численность обслуживаемого населения, человек (паспорт МО)	Проектная мощность здания медицинской организации, входящего структурного подразделения, число посещений в смену (паспорт МО)	Плановые объемы по ТПГГ на 2020 год, число посещений (паспорт МО)		Вид медицинской организации, входящего структурного подразделения, по окончании 2025 года (схема размещения)	Детальное описание и обоснование планируемых мероприятий до 2025 года по изменению вида медицинской организации, входящего структурного подразделения, либо характеристика объекта здравоохранения в части территориального планирования оказания медицинской помощи (приказ от 27.02.2016 № 132н и от 15.05.2012 № 543н), обосновывающая отсутствие необходимости изменения вида медицинской организации, входящего структурного подразделения
						Всего	в том числе по ОМС		
1	2	3	4	5	6	7	8	9	10
1	ГУЗ «Грязинская центральная районная больница», Ярлуковский фельдшерско-акушерский пункт	Фельдшерско-акушерские пункты, фельдшерские пункты	1001 – 2000 человек	2556	1			Центры (отделения)общей врачебной практики (семейной медицины)	В связи с тем, что в населенном пункте проживает более 2,5 тыс. чел. запланировано строительство нового объекта (Центра (отделения) общей врачебной практики (семейной медицины) взамен имеющегося фельдшерско-акушерского пункта
2	ГУЗ «Грязинская центральная районная больница», Двуреченский фельдшерско-акушерский пункт	Фельдшерско-акушерские пункты, фельдшерские пункты	1001 – 2000 человек	2541	1			Центры (отделения)общей врачебной практики (семейной медицины)	В связи с тем, что в населенном пункте проживает более 2,5 тыс. чел. запланировано строительство нового объекта (Центра (отделения) общей врачебной практики (семейной медицины) взамен имеющегося фельдшерско-акушерского пункта

3	ГУЗ «Грязинская центральная районная больница», Больше-Самовецкий ФАП	Фельдшерско-акушерские пункты, фельдшерские пункты	1001 – 2000 человек	2795	1			Центры (отделения)общей врачебной практики (семейной медицины)	В связи с тем, что в населенном пункте проживает более 2,5 тыс. чел. запланировано строительство нового объекта (Центра (отделения) общей врачебной практики (семейной медицины) взамен имеющегося фельдшерско-акушерского пункта
4	ГУЗ «Грязинская центральная районная больница», Казинский ФАП	Фельдшерско-акушерские пункты, фельдшерские пункты	1001 – 2000 человек	3223	1			Фельдшерско-акушерские пункты, фельдшерские пункты	Не планируется изменение вида структурного подразделения, так как расстояние до поликлиники пос. Матырский ГУЗ «Грязинская центральная районная больница» менее 6 км.
5	ГУЗ «Лебедянская центральная районная больница», Покрово-Казацкий ФАП	Фельдшерско-акушерские пункты, фельдшерские пункты	1001 – 2000 человек	2303	1			Фельдшерско-акушерские пункты, фельдшерские пункты	Не планируется изменение вида структурного подразделения, так как расстояние до ГУЗ «Лебедянская центральная районная больница» менее 6 км.
6	ГУЗ «Липецкая районная больница», Косыревскийфельдшерско-акушерский пункт (с.Косыревка)	Фельдшерско-акушерские пункты, фельдшерские пункты	1001 – 2000 человек	2334	1			Центры (отделения)общей врачебной практики (семейной медицины)	В связи с тем, что в населенном пункте проживает более 2 тыс. чел. запланировано строительство нового объекта (Центра (отделения) общей врачебной практики (семейной медицины) взамен имеющегося фельдшерско-акушерского пункта
7	ГУЗ «Липецкая районная больница», Сенцовский фельдшерско-акушерский пункт (с.Сенцово)	Фельдшерско-акушерские пункты, фельдшерские пункты	1001 – 2000 человек	2191	1			Центры (отделения)общей врачебной практики (семейной медицины)	В связи с тем, что в населенном пункте проживает более 2 тыс. чел. запланировано строительство нового объекта (Центра (отделения) общей врачебной практики (семейной медицины) взамен имеющегося фельдшерско-акушерского пункта
8	ГУЗ «Липецкая районная	Фельдшерско-акушерские	1001 – 2000 человек	2969	1			Фельдшерско-акушерские	Не планируется изменение вида структурного подразделения, так как

	больница», Сырский фельдшерско-акушерский пункт (с.Сырское)	пункты, фельдшерские пункты						пункты, фельдшерские пункты	расстояние до ГУЗ «Липецкая районная больница» менее 6 км.
9	ГУЗ «Липецкая районная больница», Подгоренский фельдшерско-акушерский пункт (с.Подгорное)	Фельдшерско-акушерские пункты, фельдшерские пункты	1001 – 2000 человек	2149	1			Фельдшерско-акушерские пункты, фельдшерские пункты	Не планируется изменение вида структурного подразделения, так как расстояние до ГУЗ «Липецкая районная больница» менее 6 км.
10	ГУЗ «Липецкая городская детская стоматологическая поликлиника»	Детские стоматологические поликлиники	1 на 20 - 50 тыс. детей	97756	300	147803	147803	Детские стоматологические поликлиники	Не планируется изменение вида медицинской организации, так как в настоящее время проводится реконструкция здания для перевода в него детской стоматологической поликлиники. Кроме ГУЗ «Липецкая городская детская стоматологическая поликлиника» данный вид помощи детям оказывается в ГУЗ «Областная стоматологическая поликлиника - стоматологический центр»

Приложение № 9
к аналитической записке

Перечень медицинских организаций, входящих структурных подразделений (Липецкая область), обслуживающих рекомендуемую численность населения, согласно данным таблицы приложения № 6, но в отношении которых планируется изменение вида медицинской организации, входящего структурного подразделения

№ п/п	Полное наименование медицинской организации, входящего структурного подразделения (паспорт МО)	Вид медицинской организации, входящего структурного подразделения	Рекомендуемая численность обслуживаемого населения (приказ от 27.02.2016 № 132н, от 15.05.2012 № 543н)	Фактическая численность обслуживаемого населения, человек (паспорт МО)	Проектная мощность здания медицинской организации, входящего структурного подразделения, число посещений в смену (паспорт МО)	Плановые объемы по ТПГГ на 2020 год, число посещений (паспорт МО)		Вид медицинской организации, входящего структурного подразделения, по окончании 2025 года (схема размещения)	Характеристика объекта здравоохранения в части территориального планирования оказания медицинской помощи (приказ от 27.02.2016 № 132н и от 15.05.2012 № 543н), обосновывающая необходимость изменения вида медицинской организации, входящего структурного подразделения, с детальным описанием и обоснованием планируемых мероприятий до 2025 года по изменению вида медицинской организации, входящего структурного подразделения
						Всего	в том числе по ОМС		
1	2	3	4	5	6	7	8	9	10
1.	ГУЗ «Грязинская центральная районная больница», Бутырский ФАП	Фельдшерско-акушерские пункты, фельдшерские пункты	1001 – 2000 человек	1358	-	-	-	Центры (отделения) общей врачебной практики (семейной медицины	В соответствии с пунктом 19.4. приказа Минздравсоцразвития России от 15.05.2012 № 543н «Об утверждении Положения об организации оказания первичной медико-санитарной помощи взрослому населению» к 2025 году будет организовано отделение общей врачебной практики (семейной медицины), так как расстояние до ГУЗ «Грязинская центральная районная больница» превышает 6 км, взамен имеющегося фельдшерско-акушерского пункта

2.	ГУЗ «Елецкая районная больница», Лавский ФАП	Фельдшерско-акушерские пункты, фельдшерские пункты	1001 – 2000 человек	1576	-	-	-	Центры (отделения) общей врачебной практики (семейной медицины	В соответствии с пунктом 19.4. приказа Минздравсоцразвития России от 15.05.2012 № 543н «Об утверждении Положения об организации оказания первичной медико-санитарной помощи взрослому населению» к 2025 году будет организовано отделение общей врачебной практики (семейной медицины), так как расстояние до ГУЗ «Елецкая районная больница» превышает 6 км, взамен имеющегося фельдшерско-акушерского пункта
3.	ГУЗ «Елецкая районная больница», Воронецкий ФАП	Фельдшерско-акушерские пункты, фельдшерские пункты	1001 – 2000 человек	1166	-	-	-	Центры (отделения) общей врачебной практики (семейной медицины	В соответствии с пунктом 19.4. приказа Минздравсоцразвития России от 15.05.2012 № 543н «Об утверждении Положения об организации оказания первичной медико-санитарной помощи взрослому населению» к 2025 году будет организовано отделение общей врачебной практики (семейной медицины), так как расстояние до ГУЗ «Елецкая районная больница» превышает 6 км, взамен имеющегося фельдшерско-акушерского пункта
4.	ГУЗ «Усманская центральная районная больница», ФАП с. Завальное	Фельдшерско-акушерские пункты, фельдшерские пункты	1001 – 2000 человек	1517	-	-	-	Центры (отделения) общей врачебной практики (семейной медицины	В соответствии с пунктом 19.4. приказа Минздравсоцразвития России от 15.05.2012 № 543н «Об утверждении Положения об организации оказания первичной медико-санитарной помощи взрослому населению» к 2025 году будет организовано отделение общей врачебной практики (семейной медицины), так как расстояние до ГУЗ «Усманская центральная районная больница» превышает 6 км, взамен имеющегося фельдшерско-акушерского пункта

Приложение № 10
к аналитической записке

Перечень населенных пунктов, находящихся вне зоны доступа медицинской помощи*

№ п/п	Муниципальный район, городской округ	Наименование населенного пункта (паспорт МО)	Численность населения (паспорт МО),человек			Прогнозная численность населения на 2025 год (паспорт МО) всего, человек	Расстояние от текущего населенного пункта, с численностью населения от 100 до 2000 человек, до ближайшей медицинской организации, входящего структурного подразделения, км		Наименование и адрес ближайшей медицинской организации, входящего структурного подразделения медицинской организации, расстояние до которого указано (паспорт МО)	**Время доезда** от текущего населенного пункта, расположенного в сельской местности, до ближайшей медицинской организации, входящего структурного подразделения медицинской организации, оказывающего первичную **врачебную** медико-санитарную помощь, **по дорогам общего пользования с использованием транспорта**, минут		**Расстояние** от текущего населенного пункта, расположенного в сельской местности, до ближайшей медицинской организации, входящего структурного подразделения медицинской организации, оказывающего первичную **врачебную** медико-санитарную помощь, **по дорогам общего пользования с использованием транспорта**, км		Наименование и адрес ближайшей медицинской организации, структурного подразделения медицинской организации, оказывающее первичную **врачебную** медико-санитарную помощь, время доезда и расстояниедо которого указано (паспорт МО)	Детальное описание и обоснование планируемых мероприятий до 2025 года по обеспечению доступности медицинской помощи в указанном населенном пункте, либо характеристика ситуации по населенному пункту в части территориального планирования оказания медицинской помощи (приказ от 27.02.2016 № 132н и от 15.05.2012 № 543н), обосновывающая отсутствие необходимости проведения мероприятий по обеспечению доступности медицинской помощи в указанном населенном пункте
			Всего	Дети (0-17 лет)	Взрослые (18 лет и старше)		По данным паспорта МО	По данным геоинформационной системы		По данным паспорта МО	По данным геоинформационной системы	По данным паспорта МО	По данным геоинформационной системы		
1	2	3	4	5	6	7	8	9	10	11	12	13	14	15	16
	Муниципальные районы, всего:	**0**													
	ИТОГО по Липецкой области:	**0**													

*населенныепункты, не соответствующие требованиям:
- приказа Минздравсоцразвития России от 15.05.2012 № 543н и находящиеся на расстоянии более 6 км от ближайшей медицинской организации, оказывающей первичную медико-санитарную помощь;
- пункта 10.4 свода правил «СП 42.13330.2016. Свод правил. Градостроительство. Планировка и застройка городских и сельских поселений. Актуализированная редакция СНиП 2.07.01-89*», утвержденных приказом Минстроя России от 30.12.2016 № 1034/пр, и находящиеся на удалении более 30 минут доезда (с использованием транспорта) по дорогам общего пользования от поликлиник, амбулаторий.

Приложение № 11
к аналитической записке

Перечень медицинских организаций, входящих структурных подразделений (Липецкая область), обслуживающих меньше рекомендуемой численности населения, **после 2025 года**

№ п/п	Полное наименование медицинской организации, входящего структурного подразделения (паспорт МО)	Вид медицинской организации, входящего структурного подразделения	Рекомендуемая численность обслуживаемого населения (приказ от 27.02.2016 № 132н, от 15.05.2012 № 543н)	Фактическая численность обслуживаемого населения, человек (паспорт МО)	Проектная мощность здания медицинской организации, входящего структурного подразделения, число посещений в смену (паспорт МО)	Плановые объемы по ТПГГ на 2020 год, число посещений (паспорт МО)		Вид медицинской организации, входящего структурного подразделения, по окончании 2025 года (схема размещения)	Детальное описание и обоснование планируемых мероприятий до 2025 года по изменению вида медицинской организации, входящего структурного подразделения, либо характеристика объекта здравоохранения в части территориального планирования оказания медицинской помощи (приказ от 27.02.2016 № 132н и от 15.05.2012 № 543н), обосновывающая отсутствие необходимости изменения вида медицинской организации, входящего структурного подразделения
						Всего	Всего		
1	2	3	4	5	6	7	8	9	10
2	ГУЗ «Долгоруковская районная больница»	Районные больницы, в том числе центральные, межрайонные	1 на 20 - 100 тыс. человек	16498	300	173389	173389	Районные больницы, в том числе центральные, межрайонные	ГУЗ «Долгоруковская районная больница» является самостоятельным юридическим лицом, обслуживает население Долгоруковского муниципального района. Изменение вида медицинской организации не планируется, так как это единственная государственная медицинская организация на территории муниципального района, оказывающая медицинскую помощь взрослому и детскому населению в экстренной, неотложной и плановой форме

3	ГУЗ «Измалковская районная больница»	Районные больницы, в том числе центральные, межрайонные	1 на 20 - 100 тыс. человек	15250	430	121521	121521	Районные больницы, в том числе центральные, межрайонные	ГУЗ «Измалковская районная больница» является самостоятельным юридическим лицом, обслуживает население Измалковского муниципального района. Изменение вида медицинской организации не планируется, так как это единственная государственная медицинская организация на территории муниципального района, оказывающая медицинскую помощь взрослому и детскому населению в экстренной, неотложной и плановой форме
6	ГУЗ «Становлянская районная больница»	Районные больницы, в том числе центральные, межрайонные	1 на 20 - 100 тыс. человек	16995	170	126444	126444	Районные больницы, в том числе центральные, межрайонные	ГУЗ «Становлянская районная больница» является самостоятельным юридическим лицом, обслуживает население Становлянского муниципального округа. Изменение вида медицинской организации не планируется, так как это единственная государственная медицинская организация на территории муниципального района, оказывающая медицинскую помощь взрослому и детскому населению в экстренной, неотложной и плановой форме
7	ГУЗ «Хлевенская районная больница»	Районные больницы, в том числе центральные, межрайонные	1 на 20 - 100 тыс. человек	18697	265	138513	138513	Районные больницы, в том числе центральные, межрайонные	ГУЗ «Хлевенская районная больница» является самостоятельным юридическим лицом, обслуживает население Хлевенского муниципального района. Изменение вида медицинской организации не планируется, так как это единственная государственная медицинская организация на территории муниципального района, оказывающая медицинскую помощь взрослому и детскому населению в экстренной, неотложной и плановой форме

8	ГУЗ «Задонская центральная районная больница», Хмелинецкая участковая больница	Участковые больницы	1 на 5 - 20 тыс. человек	4306	150	-	-	Участковые больницы	В зону обслуживания входит несколько населенных пунктов, в т.ч., с. Хмелинец, п. Тимирязево, д. Владимировка, д. Вороново, д. Крутой Верх, д. Секретаровка, жд. ст. Улусарка, д. Бехтеевка, д. Колесово 1 и 2, п. Колодезское, д. Ленинка, с. Липовка, д. Невежеколодезное, д. Нечаево, д. Павловка, д. Полибино, д. Студеновка, с. Болховское,д. Апухтино, д. Барымовка, д. Колодезная, д. Ливенская, с. Репец, д. Немерзь, д. Страховка, д. Поповка, с. Ржавец, д. Веселое, д. Шубинка, д. Заречный Репец, д. Марьино, общая численность обслуживаемого населения 4970 чел., в том числе более 40% старше трудоспособного возраста. В соответствии с пунктом 19.4. приказа Минздравсоцразвития России от 15.05.2012 № 543н «Об утверждении Положения об организации оказания первичной медико-санитарной помощи взрослому населению» изменение вида подразделения медицинской организации не планируется, так как расстояние до ГУЗ «Задонская центральная районная больница» превышает 6 км
9	ГУЗ «Тербунская центральная районная больница», поликлиника с. Волово	Поликлиники	1 на 20 - 50 тыс. человек	10083	117	60448	60448	Поликлиники	Поликлиника ГУЗ «Тербунская центральная районная больница» обслуживает население Воловского муниципального округа в результате реорганизации ГУЗ «Тербунская ЦРБ» в форме присоединения к нему ГУЗ «Воловская районная больница
10	ГУЗ «Грязинская центральная районная больница», поликлиника,	Поликлиники	1 на 20 - 50 тыс. человек	8711	150	-	-	Поликлиники	Изменение вида структурного подразделения медицинской организации не планируется, так как поликлиника обслуживает население пос. Матырский г. Липецка –

	пер.Виноградный, д.16								обособленной территории, относящейся к г. Липецку, находящейся на расстоянии более 6 км от государственных медицинских организаций г. Липецка и Грязинского муниципального района
11	ГУЗ «Добровская районная больница», поликлиника	Поликлиники	1 на 20 - 50 тыс. человек	19402	240	214612	214612	Поликлиники	Поликлиника ГУЗ «Добровская районная больница» обслуживает население Добровского муниципального округа. Изменение вида структурного подразделения медицинской организации не планируется, так как это единственная поликлиника государственной медицинской организации на территории муниципального района, оказывающая медицинскую помощь взрослому населению в экстренной, неотложной и плановой форме в амбулаторных условиях
12	ГУЗ «Долгоруковская районная больница», поликлиника	Поликлиники	1 на 20 - 50 тыс. человек	13535	210	173389	173389	Поликлиники	Поликлиника ГУЗ «Долгоруковская районная больница» обслуживает население Долгоруковского муниципального района. Изменение вида структурного подразделения медицинской организации не планируется, так как это единственная поликлиника государственной медицинской организации на территории муниципального района, оказывающая медицинскую помощь взрослому населению в экстренной, неотложной и плановой форме в амбулаторных условиях

13	ГУЗ «Задонская центральная районная больница», поликлиника Донской участковой больницы	Поликлиники	1 на 20 - 50 тыс. человек	4874	150	-	-	Поликлиническое отделение участковой больницы	В соответствии с требованиями приказа Минздрава России от 27.02.2016 № 132н к 2025 году будет организовано поликлиническое отделение Донской участковой больницы ГУЗ «Задонская центральная районная больница»
14	ГУЗ «Задонская центральная районная больница», поликлиника Хмелинецкой участковой больницы	Поликлиники	1 на 20 - 50 тыс. человек	4306	150	-	-	Поликлиническое отделение участковой больницы	В соответствии с требованиями приказа Минздрава России от 27.02.2016 № 132н к 2025 году будет организовано поликлиническое отделение Хмелинецкой участковой больницы ГУЗ «Задонская центральная районная больница»
15	ГУЗ «Измалковская районная больница», поликлиника	Поликлиники	1 на 20 - 50 тыс. человек	12454	250	121521	121521	Поликлиники	Поликлиника ГУЗ «Измалковская районная больница» обслуживает население Измалковского муниципального округа. Изменение вида структурного подразделения медицинской организации не планируется, так как это единственная поликлиника государственной медицинской организации на территории муниципального района, оказывающая медицинскую помощь взрослому населению в экстренной, неотложной и плановой форме в амбулаторных условиях
16	ГУЗ «Лебедянская центральная районная больница», поликлиника с. Красное	Поликлиники	1 на 20 - 50 тыс. человек	9645	180	96974	96974	Поликлиники	«Поликлиника ГУЗ «Лебедянская центральная районная больница» обслуживает население Краснинского муниципального района в результате реорганизации ГУЗ «Лебедянская ЦРБ» в форме присоединения к нему ГУЗ «Краснинская районная больница»

17	ГУЗ «Данковская центральная районная больница», поликлиника (с. Лев-Толстой)	Поликлиники	1 на 20 - 50 тыс. человек	13043	150	115141	115141	Поликлиники	Поликлиника ГУЗ «Данковская центральная районная больница» обслуживает население Лев-Толстовского муниципального района в результате реорганизации ГУЗ «Данковская ЦРБ» в форме присоединения к нему ГУЗ «Лев-Толстовская районная больница»
18	ГУЗ «Липецкая районная больница», поликлиника №1 (с.Боринское)	Поликлиники	1 на 20 - 50 тыс. человек	7649	145	-	-	Поликлиники	В связи с географическими особенностями Липецкого муниципального округа (территория обслуживания 1510 кв. км, расположенная вокруг областного центра), необходимо несколько обособленных поликлиник для обеспечения доступности медицинской помощи населению
19	ГУЗ «Липецкая районная больница», поликлиника №2 (г.Липецк, ул.Монтажников, д.3а)	Поликлиники	1 на 20 - 50 тыс. человек	9716	157	-	-	Поликлиники	В связи с географическими особенностями Липецкого муниципального округа (территория обслуживания 1510 кв. км, расположенная вокруг областного центра), необходимо несколько обособленных поликлиник для обеспечения доступности медицинской помощи населению
20	ГУЗ «Липецкая районная больница», поликлиника №3 (с.КузьминскиеОтвержки)	Поликлиники	1 на 20 - 50 тыс. человек	5375	25	-	-	Поликлиники	В связи с географическими особенностями Липецкого муниципального округа (территория обслуживания 1510 кв. км, расположенная вокруг областного центра), необходимо несколько обособленных поликлиник для обеспечения доступности медицинской помощи населению

21	ГУЗ «Липецкая районная больница», поликлиника №4 (г.Липецк, ул. Юношеская, д.21а)	Поликлиники	1 на 20 - 50 тыс. человек	13458	250	380817	380817	Поликлиники	В связи с географическими особенностями Липецкого муниципального округа (территория обслуживания 1510 кв. км, расположенная вокруг областного центра), необходимо несколько обособленных поликлиник для обеспечения доступности медицинской помощи населению
22	ГУЗ «Становлянская районная больница», поликлиника	Поликлиники	1 на 20 - 50 тыс. человек	13937	90	126444	126444	Поликлиники	Поликлиника ГУЗ «Становлянская районная больница» обслуживает население Становлянского муниципального округа. Изменение вида структурного подразделения медицинской организации не планируется, так как это единственная поликлиника государственной медицинской организации на территории муниципального района, оказывающая медицинскую помощь взрослому населению в экстренной, неотложной и плановой форме в амбулаторных условиях
23	ГУЗ «Тербунская центральная районная больница», поликлиника	Поликлиники	1 на 20 - 50 тыс. человек	17603	277	144658	144658	Поликлиники	Поликлиника ГУЗ «Тербунская центральная районная больница» обслуживает население Тербунского муниципального района. Изменение вида структурного подразделения медицинской организации не планируется, так как это единственная поликлиника государственной медицинской организации на территории муниципального района, оказывающая медицинскую помощь взрослому населению в экстренной, неотложной и плановой форме в амбулаторных условиях

24	ГУЗ «Хлевенская районная больница», поликлиника	Поликлиники	1 на 20 - 50 тыс. человек	15442	137	138513	138513	Поликлиники	Поликлиника ГУЗ «Хлевенская районная больница» обслуживает население Хлевенского муниципального района. Изменение вида структурного подразделения медицинской организации не планируется, так как это единственная поликлиника государственной медицинской организации на территории муниципального района, оказывающая медицинскую помощь взрослому населению в экстренной, неотложной и плановой форме в амбулаторных условиях
25	ГУЗ «Липецкий областной клинический центр», поликлиника	Поликлиники	1 на 20 - 50 тыс. человек	9270	400	121986	121986	Поликлиники	Изменение вида структурного подразделения медицинской организации не планируется, так как помимо оказания первичной медико-санитарной помощи в амбулаторных условиях прикрепленному населению, на базе данной медицинской организации функционирует областной консультативно - диагностический центр (диагностическая поликлиника) офтальмологического профиля.
26	ГУЗ «Тербунская центральная районная больница», детская поликлиника с. Волово	Детские поликлиники	1 на 10 – 30 тыс. детей	2078	20	-	-	Детские поликлиники	Поликлиника ГУЗ «Тербунская центральная районная больница» обслуживает население Воловского муниципального округа в результате реорганизации ГУЗ «Тербунская ЦРБ» в форме присоединения к нему ГУЗ «Воловская районная больница

27	ГУЗ «Грязинская центральная районная больница», детская поликлиника (г.Липецк, пер.Виноградный, д.16)	Детские поликлиники	1 на 10 – 30 тыс. детей	2880	50	-	-	Детские поликлиники	Изменение вида структурного подразделения медицинской организации не планируется, так как детская поликлиника обслуживает детское население пос. Матырский г. Липецка – обособленной территории, относящейся к г. Липецку, находящейся на расстоянии более 6 км от государственных медицинских организаций г. Липецка и Грязинского муниципального района
28	ГУЗ «Данковская центральная районная больница», детская поликлиника	Детские поликлиники	1 на 10 – 30 тыс. детей	6013	85	-	-	Детские поликлиники	Детская поликлиника ГУЗ «Данковская центральная районная больница» обслуживает детское население Данковского муниципального района. Изменение вида структурного подразделения медицинской организации не планируется, так как это единственная детская поликлиника государственной медицинской организации на территории муниципального района, оказывающая медицинскую помощь детскому населению в экстренной, неотложной и плановой форме в амбулаторных условиях
29	ГУЗ «Добринская центральная районная больница», детская поликлиника	Детские поликлиники	1 на 10 – 30 тыс. детей	5951	100	-	-	Детские поликлиники	Детская поликлиника ГУЗ «Добринская центральная районная больница» обслуживает детское население Добринского муниципального района. Изменение вида структурного подразделения медицинской организации не планируется, так как это единственная детская поликлиника государственной медицинской организации на территории муниципального района, оказывающая медицинскую помощь детскому населению в экстренной, неотложной и плановой форме в амбулаторных условиях

30	ГУЗ «Добровская районная больница», детская поликлиника	Детские поликлиники	1 на 10 – 30 тыс. детей	4221	40	-	-	Детские поликлиники	Детская поликлиника ГУЗ «Добровская районная больница» обслуживает детское население Добровского муниципального округа. Изменение вида структурного подразделения медицинской организации не планируется, так как это единственная детская поликлиника государственной медицинской организации на территории муниципального района, оказывающая медицинскую помощь детскому населению в экстренной, неотложной и плановой форме в амбулаторных условиях
31	ГУЗ «Долгоруковская районная больница», детская поликлиника	Детские поликлиники	1 на 10 – 30 тыс. детей	2963	40	-	-	Детские поликлиники	Детская поликлиника ГУЗ «Долгоруковская районная больница» обслуживает детское население Долгоруковского муниципального района. Изменение вида структурного подразделения медицинской организации не планируется, так как это единственная детская поликлиника государственной медицинской организации на территории муниципального района, оказывающая медицинскую помощь детскому населению в экстренной, неотложной и плановой форме в амбулаторных условиях
32	ГУЗ «Елецкая районная больница», детская поликлиника	Детские поликлиники	1 на 10 – 30 тыс. детей	5196	68	-	-	Детские поликлиники	Детская поликлиника ГУЗ «Елецкая районная больница» обслуживает детское население Елецкого муниципального района. Изменение вида структурного подразделения медицинской организации не планируется, так как это единственная детская поликлиника государственной медицинской организации на территории муниципального района, оказывающая медицинскую помощь детскому населению в экстренной,

									неотложной и плановой форме в амбулаторных условиях
33	ГУЗ «Задонская центральная районная больница», детская поликлиника	Детские поликлиники	1 на 10 – 30 тыс. детей	5947	45	-	-	Детские поликлиники	Детская поликлиника ГУЗ «Задонская центральная районная больница» обслуживает детское население Задонского муниципального района. Изменение вида структурного подразделения медицинской организации не планируется, так как это единственная детская поликлиника государственной медицинской организации на территории муниципального района, оказывающая медицинскую помощь детскому населению в экстренной, неотложной и плановой форме в амбулаторных условиях
34	ГУЗ «Измалковская районная больница», детская поликлиника	Детские поликлиники	1 на 10 – 30 тыс. детей	2796	30	-	-	Детские поликлиники	Детская поликлиника ГУЗ «Измалковская районная больница» обслуживает детское население Измалковского муниципального округа. Изменение вида структурного подразделения медицинской организации не планируется, так как это единственная детская поликлиника государственной медицинской организации на территории муниципального района, оказывающая медицинскую помощь детскому населению в экстренной, неотложной и плановой форме в амбулаторных условиях
35	ГУЗ «Лебедянская центральная районная	Детские поликлиники	1 на 10 – 30 тыс. детей	2454	35	-	-	Детские поликлиники	Поликлиника ГУЗ «Лебедянская центральная районная больница» обслуживает население Краснинского

	больница», детская поликлиника с. Красное								муниципального района в результате реорганизации ГУЗ «Лебедянская ЦРБ» в форме присоединения к нему ГУЗ «Краснинская районная больница»
36	ГУЗ «Лебедянская центральная районная больница», детская поликлиника	Детские поликлиники	1 на 10 – 30 тыс. детей	7664	50	-	-	Детские поликлиники	Детская поликлиника ГУЗ «Лебедянская центральная районная больница» обслуживает детское население Лебедянского муниципального района. Изменение вида структурного подразделения медицинской организации не планируется, так как это единственная детская поликлиника государственной медицинской организации на территории муниципального района, оказывающая медицинскую помощь детскому населению в экстренной, неотложной и плановой форме в амбулаторных условиях
37	ГУЗ «Данковская центральная районная больница», детская поликлиника с. Лев-Толстой	Детские поликлиники	1 на 10 – 30 тыс. детей	3154	150	-	-	Детские поликлиники	Поликлиника ГУЗ «Данковская центральная районная больница» обслуживает детское население Лев-Толстовского муниципального района в результате реорганизации ГУЗ «Данковская ЦРБ» в форме присоединения к нему ГУЗ «Лев-Толстовская районная больница»
38	ГУЗ «Становлянская районная больница», детская поликлиника	Детские поликлиники	1 на 10 – 30 тыс. детей	3058	10	-	-	Детские поликлиники	Детская поликлиника ГУЗ «Становлянская районная больница» обслуживает детское население Становлянского муниципального округа. Изменение вида структурного подразделения медицинской организации не планируется, так как это единственная детская поликлиника государственной медицинской

									организации на территории муниципального района, оказывающая медицинскую помощь детскому населению в экстренной, неотложной и плановой форме в амбулаторных условиях
39	ГУЗ «Тербунская центральная районная больница», детская поликлиника	Детские поликлиники	1 на 10 – 30 тыс. детей	4048	50	-	-	Детские поликлиники	Детская поликлиника ГУЗ «Тербунская центральная районная больница» обслуживает детское население Тербунского муниципального района. Изменение вида структурного подразделения медицинской организации не планируется, так как это единственная детская поликлиника государственной медицинской организации на территории муниципального района, оказывающая медицинскую помощь детскому населению в экстренной, неотложной и плановой форме в амбулаторных условиях
40	ГУЗ «Усманская центральная районная больница», детская поликлиника	Детские поликлиники	1 на 10 – 30 тыс. детей	9375	150	-	-	Детские поликлиники	Детская поликлиника ГУЗ «Усманская центральная районная больница» обслуживает детское население Усманского муниципального района. Изменение вида структурного подразделения медицинской организации не планируется, так как это единственная детская поликлиника государственной медицинской организации на территории муниципального района, оказывающая медицинскую помощь детскому населению в экстренной, неотложной и плановой форме в амбулаторных условиях

41	ГУЗ «Хлевенская районная больница», детская поликлиника	Детские поликлиники	1 на 10 – 30 тыс. детей	3255	15	-	-	Детские поликлиники	Детская поликлиника ГУЗ «Хлевенская районная больница» обслуживает детское население Хлевенского муниципального района. Изменение вида структурного подразделения медицинской организации не планируется, так как это единственная детская поликлиника государственной медицинской организации на территории муниципального района, оказывающая медицинскую помощь детскому населению в экстренной, неотложной и плановой форме в амбулаторных условиях
42	ГУЗ «Чаплыгинская районная больница», детская поликлиника	Детские поликлиники	1 на 10 – 30 тыс. детей	5768	35	-	-	Детские поликлиники	Детская поликлиника ГУЗ «Чаплыгинская районная больница» обслуживает детское население Чаплыгинского муниципального района. Изменение вида структурного подразделения медицинской организации не планируется, так как это единственная детская поликлиника государственной медицинской организации на территории муниципального района, оказывающая медицинскую помощь детскому населению в экстренной, неотложной и плановой форме в амбулаторных условиях
43	ГУЗ «Липецкая городская больница №4 «Липецк-Мед», детская поликлиника	Детские поликлиники	1 на 10 – 30 тыс. детей	5387	560	-	-	Детские поликлиники	Изменение вида структурного подразделения медицинской организации не планируется, так как детская поликлиника обслуживает детское население микрорайона Тракторный (пос. Тракторостроителей) г. Липецка – обособленной территории, относящейся к г. Липецку

44	ГУЗ «Липецкая городская больница №3 «Свободный сокол», детская поликлиника	Детские поликлиники	1 на 10 – 30 тыс. детей	8000	200	-	-	Детские поликлиники	Изменение вида структурного подразделения медицинской организации не планируется, так как детская поликлиника обслуживает детское население микрорайона Сокол (пос. Сокольский) г. Липецка – обособленной территории, относящейся к г. Липецку
45	ГУЗ «Липецкая городская поликлиника № 9», детская поликлиника	Детские поликлиники	1 на 10 – 30 тыс. детей	1540	50	-	-	Детские поликлиники	Изменение вида структурного подразделения медицинской организации не планируется, так как детская поликлиника обслуживает детское население (пос. Дачный) г. Липецка – обособленной территории, относящейся к г. Липецку
46	ГУЗ «Липецкая городская детская больница», детская поликлиника №1	Детские поликлиники	1 на 10 – 30 тыс. детей	9525	200	708808	708808	Детские поликлиники	Изменение вида структурного подразделения медицинской организации не планируется, так как детская поликлиника обслуживает детское население, прикрепленное к поликлинике и проживающее на территории, и посещающее дошкольные и школьные образовательные организации.
47	ГУЗ «Липецкая городская детская больница», детская поликлиника №6	Детские поликлиники	1 на 10 – 30 тыс. детей	9164	100	-	-	Детские поликлиники	Изменение вида структурного подразделения медицинской организации не планируется, так как детская поликлиника обслуживает детское население, прикрепленное к поликлинике и проживающее на территории, и посещающее дошкольные и школьные образовательные организации. На территории обслуживания идет активная застройка
48	ГУЗ «Липецкая городская детская больница», детская поликлиника №9	Детские поликлиники	1 на 10 – 30 тыс. детей	6004	100	-	-	Детские поликлиники	Изменение вида структурного подразделения медицинской организации не планируется, так как детская поликлиника обслуживает детское население микрорайона НЛМК г. Липецка – обособленной территории, относящейся к г. Липецку

49	ГУЗ «Грязинская центральная районная больница», Карамышевская амбулатория	Амбулатории, в том числе врачебные	1 на 2- 10 тыс. человек	1096	50	-	-	Амбулатории, в том числе врачебные	В соответствии с пунктом 19.4. приказа Изменение вида структурного подразделения медицинской организации не планируется, так как расстояние до ГУЗ «Грязинская центральная районная больница» превышает 6 км
50	ГУЗ «Грязинская центральная районная больница» Сошкинская амбулатория	Амбулатории, в том числе врачебные	1 на 2- 10 тыс. человек	1843	50	-	-	Амбулатории, в том числе врачебные	В соответствии с пунктом 19.4. приказа Изменение вида структурного подразделения медицинской организации не планируется, так как расстояние до ГУЗ «Грязинская центральная районная больница» превышает 6 км
51	ГУЗ «Данковская центральная районная больница» Подлесно-Хрущевская амбулатория	Амбулатории, в том числе врачебные	1 на 2- 10 тыс. человек	677	25	-	-	Амбулатории, в том числе врачебные	В зону обслуживания амбулатории входит несколько населенных пунктов, в т.ч. с.Хрущево-Подлесное, д.Алексеевские Выселки, д.Знаменская, с.Спешнево- Подлесное, с.Телепнево, с.Зверево, д.Ларионовка, ст.Политово, с.Покровское, пос.Плоский, пос.Мирный, д.Щегловка, с.Перехваль, д.Зашевские Выселки, д.Кутуково, д.Павловка, д.Перехвальские Выселки, д.Сутупово, пос.Красный Луч, обслуживаемых фельдшерами ФАПов, общее количество населения 1160 чел. В соответствии с пунктом 19.4. приказа Минздравсоцразвития России от 15.05.2012 № 543н «Об утверждении Положения об организации оказания первичной медико-санитарной помощи взрослому населению» не планируется изменение вида структурного подразделения, так как расстояние до ГУЗ «Данковская центральная районная больница» превышает 6 км

52	ГУЗ «Добровская районная больница» Большехомутецкая амбулатория	Амбулатории, в том числе врачебные	1 на 2- 10 тыс. человек	1147	20	-	-	Амбулатории, в том числе врачебные	В соответствии с пунктом 19.4. приказа Минздравсоцразвития России от 15.05.2012 № 543н «Об утверждении Положения об организации оказания первичной медико-санитарной помощи взрослому населению» не планируется изменение вида структурного подразделения, так как расстояние до ГУЗ «Добровская районная больница» превышает 6 км
53	ГУЗ «Добровская районная больница», Борисовская амбулатория	Амбулатории, в том числе врачебные	1 на 2- 10 тыс. человек	1226	30	-	-	Амбулатории, в том числе врачебные	В соответствии с пунктом 19.4. приказа Минздравсоцразвития России от 15.05.2012 № 543н «Об утверждении Положения об организации оказания первичной медико-санитарной помощи взрослому населению» не планируется изменение вида структурного подразделения, так как расстояние до ГУЗ «Добровская районная больница» превышает 6 км
54	ГУЗ «Добровская районная больница» Трубетчинская амбулатория	Амбулатории, в том числе врачебные	1 на 2- 10 тыс. человек	1994	90	-	-	Амбулатории, в том числе врачебные	В соответствии с пунктом 19.4. приказа Минздравсоцразвития России от 15.05.2012 № 543н «Об утверждении Положения об организации оказания первичной медико-санитарной помощи взрослому населению» не планируется изменение вида структурного подразделения, так как расстояние до ГУЗ «Добровская районная больница» превышает 6 км
55	ГУЗ «Елецкая районная больница» Амбулатория пос. Маяк	Амбулатории, в том числе врачебные	1 на 2- 10 тыс. человек	1083	23	-	-	Амбулатории, в том числе врачебные	В соответствии с пунктом 19.4. приказа Минздравсоцразвития России от 15.05.2012 № 543н «Об утверждении Положения об организации оказания первичной медико-санитарной помощи взрослому населению» не планируется изменение вида структурного подразделения, так как расстояние до ГУЗ «Елецкая районная больница» превышает 6 км

56	ГУЗ «Елецкая районная больница» Хмелинецкая амбулатория	Амбулатории, в том числе врачебные	1 на 2- 10 тыс. человек	1859	48	-	-	Амбулатории, в том числе врачебные	В соответствии с пунктом 19.4. приказа Минздравсоцразвития России от 15.05.2012 № 543н «Об утверждении Положения об организации оказания первичной медико-санитарной помощи взрослому населению» не планируется изменение вида структурного подразделения, так как расстояние до ГУЗ «Елецкая районная больница» превышает 6 км
57	ГУЗ «Елецкая районная больница» Казинская амбулатория	Амбулатории, в том числе врачебные	1 на 2- 10 тыс. человек	1513	23	-	-	Амбулатории, в том числе врачебные	В соответствии с пунктом 19.4. приказа Минздравсоцразвития России от 15.05.2012 № 543н «Об утверждении Положения об организации оказания первичной медико-санитарной помощи взрослому населению» не планируется изменение вида структурного подразделения, так как расстояние до ГУЗ «Елецкая районная больница» превышает 6 км
58	ГУЗ «Лебедянская центральная районная больница» Ищеинская амбулатория (Краснинский район)	Амбулатории, в том числе врачебные	1 на 2- 10 тыс. человек	475	40	-	-	Амбулатории, в том числе врачебные	В зону обслуживания врачебной амбулатории входит несколько населенных пунктов, в т.ч. с.Ищеино, д.Брянцево, д.Толбузино, д. Новая деревня, с. Верхнее Брусланово, с. Рождество, с. Сергиевское первое, с. Сергиевское второе, с. Яковлево д. Смородиновка, обслуживаемых фельдшерами ФАПов, общее количество населения 1017 чел. В соответствии с пунктом 19.4. приказа Минздравсоцразвития России от 15.05.2012 № 543н «Об утверждении Положения об организации оказания первичной медико-санитарной помощи взрослому населению» не планируется изменение вида структурного подразделения, так как расстояние до ГУЗ «Лебедянская ЦРБ» с. Красное превышает 6 км

59	ГУЗ «Лебедянская центральная районная больница» Малотроицкая амбулатория (Краснинский район)	Амбулатории, в том числе врачебные	1 на 2- 10 тыс. человек	910	15	-	-	Амбулатории, в том числе врачебные	В зону обслуживания амбулатории входит несколько населенных пунктов, в т.ч., д. Малотроицкое, д. Марьино, пос. Волтовской, д. Лески, д. Каменка, д. Епанчино, д. Хрущево общая численность населения 1061 чел. В соответствии с пунктом 19.4. приказа Минздравсоцразвития России от 15.05.2012 № 543н «Об утверждении Положения об организации оказания первичной медико-санитарной помощи взрослому населению» не планируется изменение вида структурного подразделения, так как расстояние до ГУЗ «Лебедянская центральная районная больница» с. Красное превышает 6 км
60	ГУЗ «Лебедянская центральная районная больница» Дрезгаловская амбулатория (Краснинский район)	Амбулатории, в том числе врачебные	1 на 2- 10 тыс. человек	1384	15	-	-	Амбулатории, в том числе врачебные	В соответствии с пунктом 19.4. приказа Минздравсоцразвития России от 15.05.2012 № 543н «Об утверждении Положения об организации оказания первичной медико-санитарной помощи взрослому населению» не планируется изменение вида структурного подразделения, так как расстояние до «Лебедянская центральная районная больница» с. Красное превышает 6 км
61	ГУЗ «Лебедянская центральная районная больница» Больше-Поповская амбулатория	Амбулатории, в том числе врачебные	1 на 2- 10 тыс. человек	1754	25	-	-	Амбулатории, в том числе врачебные	В соответствии с пунктом 19.4. приказа Минздравсоцразвития России от 15.05.2012 № 543н «Об утверждении Положения об организации оказания первичной медико-санитарной помощи взрослому населению» не планируется изменение вида структурного подразделения, так как расстояние до ГУЗ «Лебедянская центральная районная больница» превышает 6 км

62	ГУЗ «Тербунская центральная районная больница» Амбулатория с. Большая Поляна	Амбулатории, в том числе врачебные	1 на 2- 10 тыс. человек	750	35	-	-	Амбулатории, в том числе врачебные	В зону обслуживания амбулатории входит несколько населенных пунктов, в т.ч., с. Большая Поляна, с. Малиновая Поляна, с. Красная Поляна, с. Новосильское, с. Яковлево, с. Озерки, д. Каменка, д. Островок, д. Вершина, общая численность населения 2022 чел., в соответствии с пунктом 19.4. приказа Минздравсоцразвития России от 15.05.2012 № 543н «Об утверждении Положения об организации оказания первичной медико-санитарной помощи взрослому населению» не планируется изменение вида структурного подразделения, так как расстояние до ГУЗ «Тербунская центральная районная больница» превышает 6 км
63	ГУЗ «Хлевенская районная больница» Ново-Дубовская амбулатория	Амбулатории, в том числе врачебные	1 на 2- 10 тыс. человек	1119	40	-	-	Амбулатории, в том числе врачебные	В соответствии с пунктом 19.4. приказа Минздравсоцразвития России от 15.05.2012 № 543н «Об утверждении Положения об организации оказания первичной медико-санитарной помощи взрослому населению» не планируется изменение вида структурного подразделения, так как расстояние до ГУЗ «Хлевенская районная больница» превышает 6 км
64	ГУЗ «Чаплыгинская районная больница» Троекуровская амбулатория	Амбулатории, в том числе врачебные	1 на 2- 10 тыс. человек	1099	75	-	-	Амбулатории, в том числе врачебные	В соответствии с пунктом 19.4. приказа Минздравсоцразвития России от 15.05.2012 № 543н «Об утверждении Положения об организации оказания первичной медико-санитарной помощи взрослому населению» не планируется изменение вида структурного подразделения, так как расстояние до ГУЗ «Чаплыгинская районная больница» превышает 6 км

65	ГУЗ «Тербунская центральная районная больница», Отделение общей врачебной практики (семейной медицины) с. Гатище Воловского района	Центры (отделения)общей врачебной практики (семейной медицины)	1 на 2- 10 тыс. человек	413	20	-	-	Центры (отделения)общей врачебной практики (семейной медицины)	В зону обслуживания отджеления общей врачебной практики входит несколько населенных пунктов, в т.ч. с. Гатище, д.Пикалово, с.Ломигоры, д.Калиновка, д.Маково, д.Мишино, д.Елизаветинка, с. Юрское, д. Дробышево, д. Хитрово, д. Юрские Дворы, общая численность обслуживаемого населения 1400 чел., в соответствии с пунктом 19.4. приказа Минздравсоцразвития России от 15.05.2012 № 543н «Об утверждении Положения об организации оказания первичной медико-санитарной помощи взрослому населению» не планируется изменение вида структурного подразделения, так как расстояние до ГУЗ «Тербунская центральная районная больница» с. Волово превышает 6 км
66	ГУЗ ГУЗ «Тербунская центральная районная больница», Отделение общей врачебной практики (семейной медицины) с. Набережное Воловского района	Центры (отделения) общей врачебной практики (семейной медицины)	1 на 2- 10 тыс. человек	991	20	-	-	Центры (отделения) общей врачебной практики (семейной медицины)	В соответствии с пунктом 19.4. приказа Минздравсоцразвития России от 15.05.2012 № 543н «Об утверждении Положения об организации оказания первичной медико-санитарной помощи взрослому населению» не планируется изменение вида структурного подразделения, так как расстояние до ГУЗ «Тербунская центральная районная больница» с. Волово превышает 6 км, более 40% населения территории обслуживания старше трудоспособного возраста

67	ГУЗ «Грязинская центральная районная больница», Отделение общей врачебной практики (семейной медицины) с. Бутырки	Центры (отделения) общей врачебной практики (семейной медицины)	1 на 2- 10 тыс. человек	1358	50	-	-	Центры (отделения) общей врачебной практики (семейной медицины)	В соответствии с пунктом 19.4. приказа Минздравсоцразвития России от 15.05.2012 № 543н «Об утверждении Положения об организации оказания первичной медико-санитарной помощи взрослому населению» не планируется изменение вида структурного подразделения, так как расстояние до ГУЗ «Грязинская центральная районная больница» превышает 6 км
68	ГУЗ «Грязинская центральная районная больница», Отделение общей врачебной практики (семейной медицины) д. Кубань	Центры (отделения) общей врачебной практики (семейной медицины)	1 на 2- 10 тыс. человек	1267	50	-	-	Центры (отделения) общей врачебной практики (семейной медицины)	В соответствии с пунктом 19.4. приказа Минздравсоцразвития России от 15.05.2012 № 543н «Об утверждении Положения об организации оказания первичной медико-санитарной помощи взрослому населению» не планируется изменение вида структурного подразделения, так как расстояние до ГУЗ «Грязинская центральная районная больница» превышает 6 км
69	ГУЗ «Грязинская центральная районная больница», Отделение общей врачебной практики (семейной медицины) с. Синявка	Центры (отделения)о бщей врачебной практики (семейной медицины)	1 на 2- 10 тыс. человек	1523	50	-	-	Центры (отделения) общей врачебной практики (семейной медицины)	В соответствии с пунктом 19.4. приказа Минздравсоцразвития России от 15.05.2012 № 543н «Об утверждении Положения об организации оказания первичной медико-санитарной помощи взрослому населению» не планируется изменение вида структурного подразделения, так как расстояние до ГУЗ «Грязинская центральная районная больница» превышает 6 км

70	ГУЗ «Данковская центральная районная больница» Отделение общей врачебной практики (семейной медицины) с.Березовка	Центры (отделения)общей врачебной практики (семейной медицины)	1 на 2- 10 тыс. человек	1009	30	-	-	Центры (отделения) общей врачебной практики (семейной медицины)	В зону обслуживания входит несколько населенных пунктов, в т.ч.: с.Березовка, д.Александровка, д.Баловинки, д.Новая, д.Осиновские Прудки, с.Еропкино, д.Раевщино, д.Хитровские Прудки, общей численностью 1009 чел. В соответствии с пунктом 19.4. приказа Минздравсоцразвития России от 15.05.2012 № 543н «Об утверждении Положения об организации оказания первичной медико-санитарной помощи взрослому населению» не планируется изменение вида структурного подразделения, так как расстояние до ГУЗ «Данковская центральная районная больница» превышает 6 км
71	ГУЗ «Данковская центральная районная больница» Отделение общей врачебной практики (семейной медицины) с.Воскресенское	Центры (отделения)общей врачебной практики (семейной медицины)	1 на 2- 10 тыс. человек	860	100	-	-	Центры (отделения) общей врачебной практики (семейной медицины)	В зону обслуживания входит несколько населенных пунктов, в т.ч. с.Воскресенское,с.Долгое,с.Орловка,с.Хорошие воды, д.Плоское, д.Скородное, дКамынино, д.Красное, д.Гудино, д.Соколовка, с.Малинки, д.Требунские выселки, д.Березовские Выселки, с.Бревенное, ж/д.ст. с.Яхонтово. Общее количество обслуживаемого населения 1425 чел. В соответствии с пунктом 19.4. приказа Минздравсоцразвития России от 15.05.2012 № 543н «Об утверждении Положения об организации оказания первичной медико-санитарной помощи взрослому населению» не планируется изменение вида структурного подразделения, так как расстояние до ГУЗ «Данковская центральная районная больница» превышает 6 км

72	ГУЗ «Добринская центральная районная больница» Отделение общей врачебной практики, стационар п.Петровский	Центры (отделения)общей врачебной практики (семейной медицины)	1 на 2- 10 тыс. человек	1880	25	-	-	Центры (отделения) общей врачебной практики (семейной медицины)	В соответствии с пунктом 19.4. приказа Минздравсоцразвития России от 15.05.2012 № 543н «Об утверждении Положения об организации оказания первичной медико-санитарной помощи взрослому населению» не планируется изменение вида структурного подразделения, так как расстояние до ГУЗ «Добринская центральная районная больница» превышает 6 км
73	ГУЗ «Добринская центральная районная больница» Отделение общей врачебной практики (семейной медицины) с.ВерхняяМатренка	Центры (отделения)общей врачебной практики (семейной медицины)	1 на 2- 10 тыс. человек	1047	25	-	-	Центры (отделения) общей врачебной практики (семейной медицины)	В соответствии с пунктом 19.4. приказа Минздравсоцразвития России от 15.05.2012 № 543н «Об утверждении Положения об организации оказания первичной медико-санитарной помощи взрослому населению» не планируется изменение вида структурного подразделения, так как расстояние до ГУЗ «Добринская центральная районная больница» превышает 6 км
74	ГУЗ «Добринская центральная районная больница» Отделение общей врачебной практики (семейной медицины) с.Дубовое	Центры (отделения)общей врачебной практики (семейной медицины)	1 на 2- 10 тыс. человек	1349	25	-	-	Центры (отделения) общей врачебной практики (семейной медицины)	В соответствии с пунктом 19.4. приказа Минздравсоцразвития России от 15.05.2012 № 543н «Об утверждении Положения об организации оказания первичной медико-санитарной помощи взрослому населению» не планируется изменение вида структурного подразделения, так как расстояние до ГУЗ «Добринская центральная районная больница» превышает 6 км

75	ГУЗ «Добринская центральная районная больница» Отделение общей врачебной практики (семейной медицины) с.Лебедянка	Центры (отделения)общей врачебной практики (семейной медицины)	1 на 2- 10 тыс. человек	328	25	-	-	Центры (отделения) общей врачебной практики (семейной медицины	В зону обслуживания входит несколько населенных пунктов, в т.ч.: с. Лебедянка, д. Ярлуково, д. Студенка, д. Бредихино, д. Белоносовка, д. Матвеевка, д. Георгиевка (Березнеговатский с/с), с. Бредихины - Отруба, д. Данковка с. Березнеговатка, с. Мазейка, д. Сошки - Кривки, д. Поддубровка, д. Московка. Общее число обслуживаемого населения 1696 чел. В соответствии с пунктом 19.4. приказа Минздравсоцразвития России от 15.05.2012 № 543н «Об утверждении Положения об организации оказания первичной медико-санитарной помощи взрослому населению» не планируется изменение вида структурного подразделения, так как расстояние до ГУЗ «Добринская центральная районная больница» превышает 6 км
76	ГУЗ «Добринская центральная районная больница» Отделение общей врачебной практики (семейной медицины) с.НижняяМатренка	Центры (отделения)общей врачебной практики (семейной медицины)	1 на 2- 10 тыс. человек	967	25	-	-	Центры (отделения) общей врачебной практики (семейной медицины)	В соответствии с пунктом 19.4. приказа Минздравсоцразвития России от 15.05.2012 № 543н «Об утверждении Положения об организации оказания первичной медико-санитарной помощи взрослому населению» не планируется изменение вида структурного подразделения, так как расстояние до ГУЗ «Добринская центральная районная больница» превышает 6 км, более 40% населения территории обслуживания старше трудоспособного возраста

77	ГУЗ «Добринская центральная районная больница» Отделение общей врачебной практики (семейной медицины) с.Паршиновка	Центры (отделения)о бщей врачебной практики (семейной медицины)	1 на 2- 10 тыс. человек	1019	25	-	-	Центры (отделения) общей врачебной практики (семейной медицины)	В соответствии с пунктом 19.4. приказа Минздравсоцразвития России от 15.05.2012 № 543н «Об утверждении Положения об организации оказания первичной медико-санитарной помощи взрослому населению» не планируется изменение вида структурного подразделения, так как расстояние до ГУЗ «Добринская центральная районная больница» превышает 6 км
78	ГУЗ «Добринская центральная районная больница» Отделение общей врачебной практики (семейной медицины) с.Пушкино	Центры (отделения)о бщей врачебной практики (семейной медицины)	1 на 2- 10 тыс. человек	1099	50	-	-	Центры (отделения) общей врачебной практики (семейной медицины)	В соответствии с пунктом 19.4. приказа Минздравсоцразвития России от 15.05.2012 № 543н «Об утверждении Положения об организации оказания первичной медико-санитарной помощи взрослому населению» не планируется изменение вида структурного подразделения, так как расстояние до ГУЗ «Добринская центральная районная больница» превышает 6 км
79	ГУЗ «Добринская центральная районная больница» Отделение общей врачебной практики (семейной медицины) ст.Хворостянка	Центры (отделения)о бщей врачебной практики (семейной медицины)	1 на 2- 10 тыс. человек	1089	25	-	-	Центры (отделения) общей врачебной практики (семейной медицины)	В соответствии с пунктом 19.4. приказа Минздравсоцразвития России от 15.05.2012 № 543н «Об утверждении Положения об организации оказания первичной медико-санитарной помощи взрослому населению» не планируется изменение вида структурного подразделения, так как расстояние до ГУЗ «Добринская центральная районная больница» превышает 6 км

80	ГУЗ «Добровская районная больница», Волченское отделение общей врачебной практики (семейной медицины)	Центры (отделения) общей врачебной практики (семейной медицины)	1 на 2- 10 тыс. человек	809	10	-	-	Центры (отделения)о бщей врачебной практики (семейной медицины)	В зону обслуживания входит несколько населенных пунктов, в т.ч. с. Волчье, отд. Победа, более 40% населения старше трудоспособного возраста. В соответствии с пунктом 19.4. приказа Минздравсоцразвития России от 15.05.2012 № 543н «Об утверждении Положения об организации оказания первичной медико-санитарной помощи взрослому населению» не планируется изменение вида структурного подразделения, так как расстояние до ГУЗ «Добровская районная больница» превышает 30 км
81	ГУЗ «Добровская районная больница» Крутовское отделение общей врачебной практики (семейной медицины)	Центры (отделения)о бщей врачебной практики (семейной медицины)	1 на 2- 10 тыс. человек	723	10	-	-	Центры (отделения) общей врачебной практики (семейной медицины)	В зону обслуживания входит несколько населенных пунктов, в т.ч. с. Крутое, с. Делеховое,с. Гудово, общая численность населения зоны обслуживания 1125 чел., в соответствии с пунктом 19.4. приказа Минздравсоцразвития России от 15.05.2012 № 543н «Об утверждении Положения об организации оказания первичной медико-санитарной помощи взрослому населению» не планируется изменение вида структурного подразделения, так как расстояние до ГУЗ «Добровская районная больница» превышает 6 км
82	ГУЗ «Добровская районная больница» Отделение общей врачебной практики (семейной медицины) с.Кореневщино	Центры (отделения)о бщей врачебной практики (семейной медицины)	1 на 2- 10 тыс. человек	1035	15	-	-	Центры (отделения) общей врачебной практики (семейной медицины)	В соответствии с пунктом 19.4. приказа Минздравсоцразвития России от 15.05.2012 № 543н «Об утверждении Положения об организации оказания первичной медико-санитарной помощи взрослому населению» не планируется изменение вида структурного подразделения, так как расстояние до ГУЗ «Добровская районная больница» превышает 6 км

83	ГУЗ «Добровская районная больница» Отделение общей врачебной практики (семейной медицины) с.Панино	Центры (отделения)общей врачебной практики (семейной медицины)	1 на 2- 10 тыс. человек	1732	15	-	-	Центры (отделения) общей врачебной практики (семейной медицины)	В соответствии с пунктом 19.4. приказа Минздравсоцразвития России от 15.05.2012 № 543н «Об утверждении Положения об организации оказания первичной медико-санитарной помощи взрослому населению» не планируется изменение вида структурного подразделения, так как расстояние до ГУЗ «Добровская районная больница» превышает 6 км
84	ГУЗ «Долгоруковская районная больница» Отделение общей врачебной практики (семейная медицина), с. Меньшой Колодезь	Центры (отделения)общей врачебной практики (семейной медицины)	1 на 2- 10 тыс. человек	1646	50	-	-	Центры (отделения) общей врачебной практики (семейной медицины)	В соответствии с пунктом 19.4. приказа Минздравсоцразвития России от 15.05.2012 № 543н «Об утверждении Положения об организации оказания первичной медико-санитарной помощи взрослому населению» не планируется изменение вида структурного подразделения, так как расстояние до ГУЗ «Долгоруковская районная больница» превышает 6 км
85	ГУЗ «Елецкая районная больница» Отделение общей врачебной практики (семейной медицины) с. Лавы	Центры (отделения)общей врачебной практики (семейной медицины)	1 на 2- 10 тыс. человек	1576	50	-	-	Центры (отделения) общей врачебной практики (семейной медицины)	В соответствии с пунктом 19.4. приказа Минздравсоцразвития России от 15.05.2012 № 543н «Об утверждении Положения об организации оказания первичной медико-санитарной помощи взрослому населению» не планируется изменение вида структурного подразделения, так как расстояние до ГУЗ «Елецкая районная больница» превышает 6 км

86	ГУЗ «Елецкая районная больница» Отделение общей врачебной практики (семейной медицины) с. Воронец	Центры (отделения)общей врачебной практики (семейной медицины)	1 на 2- 10 тыс. человек	1166	50	-	-	Центры (отделения) общей врачебной практики (семейной медицины)	В соответствии с пунктом 19.4. приказа Минздравсоцразвития России от 15.05.2012 № 543н «Об утверждении Положения об организации оказания первичной медико-санитарной помощи взрослому населению» не планируется изменение вида структурного подразделения, так как расстояние до ГУЗ «Елецкая районная больница» превышает 6 км
87	ГУЗ «Елецкая районная больница» Отделение общей врачебной практики (семейной медицины) поселок Соколье	Центры (отделения)общей врачебной практики (семейной медицины)	1 на 2- 10 тыс. человек	1446	23	-	-	Центры (отделения) общей врачебной практики (семейной медицины)	В соответствии с пунктом 19.4. приказа Минздравсоцразвития России от 15.05.2012 № 543н «Об утверждении Положения об организации оказания первичной медико-санитарной помощи взрослому населению» не планируется изменение вида структурного подразделения, так как расстояние до ГУЗ «Елецкая районная больница» превышает 6 км
88	ГУЗ «Елецкая районная больница» Отделение общей врачебной практики (семейной медицины) село Голиково	Центры (отделения) общей врачебной практики (семейной медицины)	1 на 2- 10 тыс. человек	890	23	-	-	Центры (отделения)общей врачебной практики (семейной медицины)	В зону обслуживания входит несколько населенных пунктов, в т.ч. с.Голиково, д.Задонье, п.Задоньевский, с.Ериловка, с.Черкассы, 1865 чел. В соответствии с пунктом 19.4. приказа Минздравсоцразвития России от 15.05.2012 № 543н «Об утверждении Положения об организации оказания первичной медико-санитарной помощи взрослому населению» не планируется изменение вида структурного подразделения, так как расстояние до ГУЗ «Елецкая районная больница» превышает 6 км

89	ГУЗ «Елецкая районная больница» Отделение общей врачебной практики (семейной медицины) село Каменское	Центры (отделения)общей врачебной практики (семейной медицины)	1 на 2- 10 тыс. человек	1881	23	-	-	Центры (отделения) общей врачебной практики (семейной медицины)	В соответствии с пунктом 19.4. приказа Минздравсоцразвития России от 15.05.2012 № 543н «Об утверждении Положения об организации оказания первичной медико-санитарной помощи взрослому населению» не планируется изменение вида структурного подразделения, так как расстояние до ГУЗ «Елецкая районная больница» превышает 6 км
90	ГУЗ «Елецкая районная больница» Отделение общей врачебной практики (семейной медицины) село Талица	Центры (отделения)общей врачебной практики (семейной медицины)	1 на 2- 10 тыс. человек	1695	23	-	-	Центры (отделения) общей врачебной практики (семейной медицины)	В соответствии с пунктом 19.4. приказа Минздравсоцразвития России от 15.05.2012 № 543н «Об утверждении Положения об организации оказания первичной медико-санитарной помощи взрослому населению» не планируется изменение вида структурного подразделения, так как расстояние до ГУЗ «Елецкая районная больница» превышает 6 км
91	ГУЗ «Задонская центральная районная больница» Отделение общей врачебной практики (семейной медицины) с. Каменка	Центры (отделения)общей врачебной практики (семейной медицины)	1 на 2- 10 тыс. человек	1957	15	-	-	Центры (отделения) общей врачебной практики (семейной медицины)	В соответствии с пунктом 19.4. приказа Минздравсоцразвития России от 15.05.2012 № 543н «Об утверждении Положения об организации оказания первичной медико-санитарной помощи взрослому населению» не планируется изменение вида структурного подразделения, так как расстояние до ГУЗ «Задонская центральная районная больница» превышает 6 км

92	ГУЗ «Лебедянская центральная районная больница», Отделение общей врачебной практики (семейной медицины) с.Куймань	Центры (отделения)общей врачебной практики (семейной медицины)	1 на 2- 10 тыс. человек	720	15	-	-	Центры (отделения) общей врачебной практики (семейной медицины)	В зону обслуживания входит несколько населенных пунктов, в т.ч. с. Куймань, с. Грязновка, с. Павелка, с. Павловское, д. Андреевка, Мокрое, общая численность обслуживаемого населения 1139 чел. В соответствии с пунктом 19.4. приказа Минздравсоцразвития России от 15.05.2012 № 543н «Об утверждении Положения об организации оказания первичной медико-санитарной помощи взрослому населению» не планируется изменение вида структурного подразделения, так как расстояние до ГУЗ «Лебедянская центральная районная больница» превышает 6 км
93	ГУЗ «Лебедянская центральная районная больница», Отделение общей врачебной практики (семейной медицины) с. Шовское	Центры (отделения)общей врачебной практики (семейной медицины)	1 на 2- 10 тыс. человек	618	50	-	-	Центры (отделения) общей врачебной практики (семейной медицины)	В зону обслуживания входит несколько населенных пунктов, в т.ч. с. Шовское, д. Картавцево, д. Кочетовка, п. Культура, п. Искра, п. Инициатор, с. Большие Избищи, с. Сурки, с. Вязово, д. Вязова Вершина, д. Дубинино, д. Зуево, д. Сезеново Первое, с. Сезеново, д. Покровка, д. Пробуждение, общая численность обслуживаемого населения 1139 чел. В соответствии с пунктом 19.4. приказа Минздравсоцразвития России от 15.05.2012 № 543н «Об утверждении Положения об организации оказания первичной медико-санитарной помощи взрослому населению» не планируется изменение вида структурного подразделения, так как расстояние до ГУЗ «Лебедянская центральная районная больница» превышает 6 км

94	ГУЗ «Липецкая районная больница» Отделение общей врачебной практики (семейной медицины) с. Троицкое	Центры (отделения)общей врачебной практики (семейной медицины)	1 на 2- 10 тыс. человек	1992	6	-	-	Центры (отделения) общей врачебной практики (семейной медицины)	В соответствии с пунктом 19.4. приказа Минздравсоцразвития России от 15.05.2012 № 543н «Об утверждении Положения об организации оказания первичной медико-санитарной помощи взрослому населению» не планируется изменение вида структурного подразделения, так как расстояние до ГУЗ «Липецкая районная больница» превышает 6 км
95	ГУЗ «Липецкая районная больница» Отделение общей врачебной практики (семейной медицины) с. Ситовка	Центры (отделения)общей врачебной практики (семейной медицины)	1 на 2- 10 тыс. человек	1504	6	-	-	Центры (отделения) общей врачебной практики (семейной медицины)	В соответствии с пунктом 19.4. приказа Минздравсоцразвития России от 15.05.2012 № 543н «Об утверждении Положения об организации оказания первичной медико-санитарной помощи взрослому населению» не планируется изменение вида структурного подразделения, так как расстояние до ГУЗ «Липецкая районная больница» превышает 6 км
96	ГУЗ «Липецкая районная больница» Отделение общей врачебной практики (семейной медицины) с. Вербилово	Центры (отделения) общей врачебной практики (семейной медицины)	1 на 2- 10 тыс. человек	704	12	-	-	Центры (отделения) общей врачебной практики (семейной медицины)	В зону обслуживания входит несколько населенных пунктов: с.Вербилово, с. Грязное, общая численность обслуживаемого населения 1155 чел. В соответствии с пунктом 19.4. приказа Минздравсоцразвития России от 15.05.2012 № 543н «Об утверждении Положения об организации оказания первичной медико-санитарной помощи взрослому населению» не планируется изменение вида структурного подразделения, так как расстояние до ГУЗ «Липецкая районная больница» превышает 6 км

97	ГУЗ «Становлянская районная больница» Отделение общей врачебной практики (семейной медицины) д. Палёнка, ул.Школьная, д.3 помещение 2	Центры (отделения)общей врачебной практики (семейной медицины)	1 на 2- 10 тыс. человек	1190	20	-	-	Центры (отделения) общей врачебной практики (семейной медицины)	В соответствии с пунктом 19.4. приказа Минздравсоцразвития России от 15.05.2012 № 543н «Об утверждении Положения об организации оказания первичной медико-санитарной помощи взрослому населению» не планируется изменение вида структурного подразделения, так как расстояние до ГУЗ «Становлянская районная больница» превышает 6 км
98	ГУЗ «Становлянская районная больница» Отделение общей врачебной практики (семейной медицины) с.Толстая Дубрава	Центры (отделения)общей врачебной практики (семейной медицины)	1 на 2- 10 тыс. человек	1012	20	-	-	Центры (отделения) общей врачебной практики (семейной медицины)	В соответствии с пунктом 19.4. приказа Минздравсоцразвития России от 15.05.2012 № 543н «Об утверждении Положения об организации оказания первичной медико-санитарной помощи взрослому населению» не планируется изменение вида структурного подразделения, так как расстояние до ГУЗ «Становлянская районная больница» превышает 6 км
99	ГУЗ «Тербунская центральная районная больница» Отделение общей врачебной практики (семейной медицины) с. Борки	Центры (отделения)общей врачебной практики (семейной медицины)	1 на 2- 10 тыс. человек	709	35	-	-	Центры (отделения) общей врачебной практики (семейной медицины)	В соответствии с пунктом 19.4. приказа Минздравсоцразвития России от 15.05.2012 № 543н «Об утверждении Положения об организации оказания первичной медико-санитарной помощи взрослому населению» не планируется изменение вида структурного подразделения, так как расстояние до ГУЗ «Становлянская районная больница» превышает 6 км

100	ГУЗ «Тербунская центральная районная больница» Отделение общей врачебной практики (семейной медицины) с. Вторые Тербуны	Центры (отделения)общей врачебной практики (семейной медицины)	1 на 2- 10 тыс. человек	1379	110	-	-	Центры (отделения) общей врачебной практики (семейной медицины)	В соответствии с пунктом 19.4. приказа Минздравсоцразвития России от 15.05.2012 № 543н «Об утверждении Положения об организации оказания первичной медико-санитарной помощи взрослому населению» не планируется изменение вида структурного подразделения, так как расстояние до ГУЗ «Тербунская центральная районная больница» превышает 6 км
101	ГУЗ «Усманская центральная районная больница», отделение общей врачебной практики (семейной медицины), с Завальное	Центры (отделения)общей врачебной практики (семейной медицины)	1 на 2- 10 тыс. человек	1517	50	-	-	Центры (отделения) общей врачебной практики (семейной медицины)	В соответствии с пунктом 19.4. приказа Минздравсоцразвития России от 15.05.2012 № 543н «Об утверждении Положения об организации оказания первичной медико-санитарной помощи взрослому населению» не планируется изменение вида структурного подразделения, так как расстояние до ГУЗ «Усманская центральная районная больница» превышает 6 км
102	ГУЗ «Усманская центральная районная больница» Бреславское отделение общей врачебной практики (семейной медицины)	Центры (отделения)общей врачебной практики (семейной медицины)	1 на 2- 10 тыс. человек	1277	20	-	-	Центры (отделения) общей врачебной практики (семейной медицины)	В соответствии с пунктом 19.4. приказа Минздравсоцразвития России от 15.05.2012 № 543н «Об утверждении Положения об организации оказания первичной медико-санитарной помощи взрослому населению» не планируется изменение вида структурного подразделения, так как расстояние до ГУЗ «Усманская центральная районная больница» превышает 6 км

103	ГУЗ «Усманская центральная районная больница» Грачевское отделение общей врачебной практики (семейной медицины)	Центры (отделения)общей врачебной практики (семейной медицины)	1 на 2- 10 тыс. человек	1875	40	-	-	Центры (отделения) общей врачебной практики (семейной медицины)	В соответствии с пунктом 19.4. приказа Минздравсоцразвития России от 15.05.2012 № 543н «Об утверждении Положения об организации оказания первичной медико-санитарной помощи взрослому населению» не планируется изменение вида структурного подразделения, так как расстояние до ГУЗ «Усманская центральная районная больница» превышает 6 км
104	ГУЗ «Усманская центральная районная больница» Куликовское отделение общей врачебной практики (семейной медицины)	Центры (отделения)общей врачебной практики (семейной медицины)	1 на 2- 10 тыс. человек	1756	20	-	-	Центры (отделения) общей врачебной практики (семейной медицины)	В соответствии с пунктом 19.4. приказа Минздравсоцразвития России от 15.05.2012 № 543н «Об утверждении Положения об организации оказания первичной медико-санитарной помощи взрослому населению» не планируется изменение вида структурного подразделения, так как расстояние до ГУЗ «Усманская центральная районная больница» превышает 6 км
105	ГУЗ «Усманская центральная районная больница» Крутче-Байгорское отделение общей врачебной практики (семейной медицины)	Центры (отделения)общей врачебной практики (семейной медицины)	1 на 2- 10 тыс. человек	1062	15	-	-	Центры (отделения) общей врачебной практики (семейной медицины)	В соответствии с пунктом 19.4. приказа Минздравсоцразвития России от 15.05.2012 № 543н «Об утверждении Положения об организации оказания первичной медико-санитарной помощи взрослому населению» не планируется изменение вида структурного подразделения, так как расстояние до ГУЗ «Усманская центральная районная больница» превышает 6 км

106	ГУЗ «Усманская центральная районная больница» Пластинское отделение общей врачебной практики (семейной медицины)	Центры (отделения)общей врачебной практики (семейной медицины)	1 на 2- 10 тыс. человек	1357	20	-	-	Центры (отделения) общей врачебной практики (семейной медицины)	В соответствии с пунктом 19.4. приказа Минздравсоцразвития России от 15.05.2012 № 543н «Об утверждении Положения об организации оказания первичной медико-санитарной помощи взрослому населению» не планируется изменение вида структурного подразделения, так как расстояние до ГУЗ «Усманская центральная районная больница» превышает 6 км
107	ГУЗ «Усманская центральная районная больница» Поддубровское отделение общей врачебной практики (семейной медицины)	Центры (отделения)общей врачебной практики (семейной медицины)	1 на 2- 10 тыс. человек	1798	20	-	-	Центры (отделения) общей врачебной практики (семейной медицины)	В соответствии с пунктом 19.4. приказа Минздравсоцразвития России от 15.05.2012 № 543н «Об утверждении Положения об организации оказания первичной медико-санитарной помощи взрослому населению» не планируется изменение вида структурного подразделения, так как расстояние до ГУЗ «Усманская центральная районная больница» превышает 6 км
108	ГУЗ «Усманская центральная районная больница» Девицкое отделение общей врачебной практики (семейной медицины)	Центры (отделения)общей врачебной практики (семейной медицины)	1 на 2- 10 тыс. человек	1994	50	-	-	Центры (отделения) общей врачебной практики (семейной медицины)	В соответствии с пунктом 19.4. приказа Минздравсоцразвития России от 15.05.2012 № 543н «Об утверждении Положения об организации оказания первичной медико-санитарной помощи взрослому населению» не планируется изменение вида структурного подразделения, так как расстояние до ГУЗ «Усманская центральная районная больница» превышает 6 км

109	ГУЗ «Хлевенская районная больница» Отделение общей врачебной практики (семейной медицины) Липецкая область, Хлевенский район, с. Конь-Колодезь, ул. Ленина, д.155а	Центры (отделения)общей врачебной практики (семейной медицины)	1 на 2- 10 тыс. человек	1951	20	-	-	Центры (отделения) общей врачебной практики (семейной медицины)	В соответствии с пунктом 19.4. приказа Минздравсоцразвития России от 15.05.2012 № 543н «Об утверждении Положения об организации оказания первичной медико-санитарной помощи взрослому населению» не планируется изменение вида структурного подразделения, так как расстояние до ГУЗ «Хлевенская районная больница» превышает 6 км
110	ГУЗ «Хлевенская районная больница» Елецко-Лозовское отделение общей врачебной практики (семейной медицины)	Центры (отделения)общей врачебной практики (семейной медицины)	1 на 2- 10 тыс. человек	1044	20	-	-	Центры (отделения) общей врачебной практики (семейной медицины)	В соответствии с пунктом 19.4. приказа Минздравсоцразвития России от 15.05.2012 № 543н «Об утверждении Положения об организации оказания первичной медико-санитарной помощи взрослому населению» не планируется изменение вида структурного подразделения, так как расстояние до ГУЗ «Хлевенская районная больница» превышает 6 км

111	ГУЗ «Чаплыгинская районная больница», Отделение общей врачебной практики (семейной медицины) г.Чаплыгин	Центры (отделения)о бщей врачебной практики (семейной медицины)	1 на 2- 10 тыс. человек	1802	25	-	-	Центры (отделения) общей врачебной практики (семейной медицины)	В соответствии с пунктом 19.4. приказа Минздравсоцразвития России от 15.05.2012 № 543н «Об утверждении Положения об организации оказания первичной медико-санитарной помощи взрослому населению» не планируется изменение вида структурного подразделения, так как данное подразделение обслуживает обособленный район г. Чаплыгина Заречье, в котором в настоящее время ведется активная застройка
112	ГУЗ «Чаплыгинская районная больница» Отделение общей врачебной практики (семейной медицины) пос.Рощинский	Центры (отделения) общей врачебной практики (семейной медицины)	1 на 2- 10 тыс. человек	1208	25	-	-	Центры (отделения) общей врачебной практики (семейной медицины)	Обслуживает несколько населенных пунктов, в т.ч.: пос. Рощинский, с. Шишкино, пос. Зареченский, д. Ржевка, д. Ольшанские Выселки, пос. Калиновка, пос. Зелёный Колодезь. В соответствии с пунктом 19.4. приказа Минздравсоцразвития России от 15.05.2012 № 543н «Об утверждении Положения об организации оказания первичной медико-санитарной помощи взрослому населению» не планируется изменение вида структурного подразделения
113	ГУЗ «Чаплыгинская районная больница» Отделение общей врачебной практики (семейной медицины) с.Дубовое	Центры (отделения)о бщей врачебной практики (семейной медицины)	1 на 2- 10 тыс. человек	1275	40	-	-	Центры (отделения) общей врачебной практики (семейной медицины)	В соответствии с пунктом 19.4. приказа Минздравсоцразвития России от 15.05.2012 № 543н «Об утверждении Положения об организации оказания первичной медико-санитарной помощи взрослому населению» не планируется изменение вида структурного подразделения, так как расстояние до ГУЗ «Чаплыгинская центральная районная больница» превышает 6 км

114	ГУЗ «Чаплыгинская районная больница» Отделение общей врачебной практики (семейной медицины) с.Колыбельское	Центры (отделения)общей врачебной практики (семейной медицины)	1 на 2- 10 тыс. человек	928	75	-	-	Центры (отделения) общей врачебной практики (семейной медицины)	В соответствии с пунктом 19.4. приказа Минздравсоцразвития России от 15.05.2012 № 543н «Об утверждении Положения об организации оказания первичной медико-санитарной помощи взрослому населению» не планируется изменение вида структурного подразделения, так как расстояние до ГУЗ «Чаплыгинская районная больница» превышает 6 км, более 40% населения территории обслуживания старше трудоспособного возраста
115	ГУЗ «Чаплыгинская районная больница» Отделение общей врачебной практики (семейной медицины) с.Новополянье	Центры (отделения)общей врачебной практики (семейной медицины)	1 на 2- 10 тыс. человек	1078	25	-	-	Центры (отделения) общей врачебной практики (семейной медицины)	В соответствии с пунктом 19.4. приказа Минздравсоцразвития России от 15.05.2012 № 543н «Об утверждении Положения об организации оказания первичной медико-санитарной помощи взрослому населению» не планируется изменение вида структурного подразделения, так как расстояние до ГУЗ «Чаплыгинская районная больница» превышает 6 км
116	ГУЗ «Липецкая городская поликлиника №4», Отделение общей врачебной практики (семейного медицины)	Центры (отделения) общей врачебной практики (семейной медицины)	1 на 2- 10 тыс. человек	1300	24	-	-	Центры (отделения) общей врачебной практики (семейной медицины)	Изменение вида структурного подразделения медицинской организации не планируется, так как отделение общей врачебной практики обслуживает население микрорайона «пос. 10-я Шахта» г. Липецка – обособленной территории, относящейся к г. Липецку, находящейся на расстоянии 6 км от основного здания ГУЗ «Липецкая городская поликлиника № 4», где проживает более 40% населения старше трудоспособного возраста

117	ГУЗ ГУЗ «Тербунская центральная районная больница», Турчановский фельдшерско-акушерский пункт Воловского района	Фельдшерско-акушерские пункты, фельдшерские пункты	100 – 300 человек	99	1	-	-	Фельдшерско-акушерские пункты, фельдшерские пункты	Более 40% жителей населенного пункта старше трудоспособного возраста, в связи с чем планируется сохранить действующий фельдшерско-акушерский пункт с учетом того, что число жителей ниже норматива менее, чем на 10%
118	ГУЗ «Долгоруковская районная больница», Теплинский ФАП	Фельдшерско-акушерские пункты, фельдшерские пункты	100 – 300 человек	98	1	-	-	Фельдшерско-акушерские пункты, фельдшерские пункты	Более 40% жителей населенного пункта старше трудоспособного возраста, в связи с чем планируется сохранить действующий фельдшерско-акушерский пункт с учетом того, что число жителей ниже норматива менее, чем на 10%
119	ГУЗ «Задонская центральная районная больница», Фельдшерско-акушерской помощи пункт, подразделение Гагаринский	Фельдшерско-акушерские пункты, фельдшерские пункты	100 – 300 человек	94	1	-	-	Фельдшерско-акушерские пункты, фельдшерские пункты	Более 40% жителей населенного пункта старше трудоспособного возраста, в связи с чем планируется сохранить действующий фельдшерско-акушерский пункт с учетом того, что число жителей ниже норматива менее, чем на 10%
120	ГУЗ «Задонская центральная районная больница», Фельдшерско-акушерской помощи пункт, подразделение Г.Горский	Фельдшерско-акушерские пункты, фельдшерские пункты	100 – 300 человек	70	1	-	-	Фельдшерско-акушерские пункты, фельдшерские пункты	В зону обслуживания входит 2 населенных пункта (д.Г.Гора, д. Новоселье), общая численность населения 141 чел. в связи с чем планируется сохранить действующий фельдшерско-акушерский пункт

121	ГУЗ «Задонская центральная районная больница», Фельдшерско-акушерской помощи пункт, подразделение Тростянский	Фельдшерско-акушерские пункты, фельдшерские пункты	100 – 300 человек	78	1	-	-	Фельдшерско-акушерские пункты, фельдшерские пункты	Планируется сохранить действующий фельдшерско-акушерский пункт с учетом того, что в населенном пункте имеется значительное число населения, не имеющего постоянной регистрации в данном населенном пункте, проживающих в летний период
122	ГУЗ «Усманская центральная районная больница», Фельдшерско-акушерской пункт Савицкий	Фельдшерско-акушерские пункты, фельдшерские пункты	100 – 300 человек	82	1	-	-	Фельдшерско-акушерские пункты, фельдшерские пункты	Планируется сохранить действующий фельдшерско-акушерский пункт с учетом того, что в населенном пункте имеется значительное число населения, не имеющего постоянной регистрации в данном населенном пункте, проживающих в летний период
123	ГУЗ «Чаплыгинская районная больница», Высельский фельдшерско-акушерский пункт с.Выселки	Фельдшерско-акушерские пункты, фельдшерские пункты	100 – 300 человек	77	1	-	-	Фельдшерско-акушерские пункты, фельдшерские пункты	Планируется сохранить действующий фельдшерско-акушерский пункт с учетом того, что в населенном пункте имеется значительное число населения, не имеющего постоянной регистрации в данном населенном пункте, проживающих в летний период
124	ГУЗ «Чаплыгинскаярайонная больница», Дуровщинский фельдшерско-акушерский пункт с.Дуровщино	Фельдшерско-акушерские пункты, фельдшерские пункты	100 – 300 человек	82	1	-	-	Фельдшерско-акушерские пункты, фельдшерские пункты	Планируется сохранить действующий фельдшерско-акушерский пункт с учетом того, что в населенном пункте имеется значительное число населения, не имеющего постоянной регистрации в данном населенном пункте, проживающих в летний период

125	ГУЗ «Елецкая городская детская больница»	Детские больницы	1 на 20 – 200 тыс. детей	18419	390	229531	229531	Детские больницы	ГУЗ «Елецкая городская детская больница» является самостоятельным юридическим лицом, обслуживает детское население г. Ельца. Изменение вида медицинской организации не планируется, так как это единственная государственная медицинская организация на территории муниципального образования, оказывающая медицинскую помощь детскому населению в экстренной, неотложной и плановой форме

Приложение № 12
к аналитической записке

Перечень медицинских организаций, входящих структурных подразделений (Липецкая область), обслуживающих больше рекомендуемой численности населения, **после 2025 года**

№ п/п	Полное наименование медицинской организации, входящего структурного подразделения (паспорт МО)	Вид медицинской организации, входящего структурного подразделения	Рекомендуемая численность обслуживаемого населения (приказ от 27.02.2016 № 132н, от 15.05.2012 № 543н)	Фактическая численность обслуживаемого населения, человек (паспорт МО)	Проектная мощность здания медицинской организации, входящего структурного подразделения, число посещений в смену (паспорт МО)	Плановые объемы по ТПГГ на 2020 год, число посещений (паспорт МО)		Вид медицинской организации, входящего структурного подразделения, после 2025 года (схема размещения)	Детальное описание и обоснование ситуации, характеристика объекта в части территориального планирования оказания медицинской помощи (приказ от 27.02.2016 № 132н и от 15.05.2012 № 543н), в связи с чем за период с 2020 по 2025 год непланируется, либо отсутствует необходимость проведения мероприятий по изменению вида медицинской организации, входящего структурного подразделения
						Всего	в том числе по ОМС		
1	2	3	4	5	6	7	8	9	10
1	ГУЗ «Грязинская центральная районная больница», Казинский ФАП	Фельдшерско-акушерские пункты, фельдшерские пункты	1001 – 2000 человек	3223	1	-	-	Фельдшерско-акушерские пункты, фельдшерские пункты	Не планируется изменение вида структурного подразделения, так как расстояние до поликлиники пос. Матырский ГУЗ «Грязинская центральная районная больница» менее 6 км.
2	ГУЗ «Лебедянская центральная районная больница», Покрово-	Фельдшерско-акушерские пункты, фельдшерские пункты	1001 – 2000 человек	2303	1	-	-	Фельдшерско-акушерские пункты, фельдшерские пункты	Не планируется изменение вида структурного подразделения, так как расстояние до ГУЗ «Лебедянская центральная районная больница» менее 6 км.

	Казацкий ФАП								
3	ГУЗ «Липецкая районная больница», Сырский фельдшерско-акушерский пункт (с.Сырское)	Фельдшерско-акушерские пункты, фельдшерские пункты	1001 – 2000 человек	2969	1	-	-	Фельдшерско-акушерские пункты, фельдшерские пункты	Не планируется изменение вида структурного подразделения, так как расстояние до ГУЗ «Липецкая районная больница» менее 6 км.
4	ГУЗ «Липецкая районная больница», Подгоренский фельдшерско-акушерский пункт (с.Подгорное)	Фельдшерско-акушерские пункты, фельдшерские пункты	1001 – 2000 человек	2149	1	-	-	Фельдшерско-акушерские пункты, фельдшерские пункты	Не планируется изменение вида структурного подразделения, так как расстояние до ГУЗ «Липецкая районная больница» менее 6 км.
5	ГУЗ «Липецкая городская детская стоматологическая поликлиника»	Детские стоматологические поликлиники	1 на 20 - 50 тыс. детей	97756	300	147803	147803	Детские стоматологические поликлиники	Не планируется изменение вида медицинской организации, так как в настоящее время проводится реконструкция здания для перевода в него детской стоматологической поликлиники

Приложение № 13
к аналитической записке

Перечень медицинских организаций, входящих структурных подразделений (Липецкая область), обслуживающих рекомендуемую численность населения, но в отношении которых необходимо изменение вида медицинской организации, входящего структурного подразделения, **после 2025 года**

№ п/п	Полное наименование медицинской организации, входящего структурного подразделения (паспорт МО)	Вид медицинской организации, входящего структурного подразделения	Рекомендуемая численность обслуживаемого населения (приказ от 27.02.2016 № 132н, от 15.05.2012 № 543н)	Фактическая численность обслуживаемого населения, человек (паспорт МО)	Проектная мощность здания медицинской организации, входящего структурного подразделения, число посещений в смену (паспорт МО)	Плановые объемы по ТПГГ на 2020 год, число посещений (паспорт МО)		Вид медицинской организации, входящего структурного подразделения, после 2025 года (схема размещения)	Характеристика объекта здравоохранения в части территориального планирования оказания медицинской помощи (приказ от 27.02.2016 № 132н и от 15.05.2012 № 543н), обосновывающая необходимость изменения вида медицинской организации, входящего структурного подразделения, с детальным описанием и обоснованием ситуации, в связи с чем за период с 2020 по 2025 год непланируется проведение мероприятий по изменению вида медицинской организации, входящего структурного подразделения
						Всего	в том числе по ОМС		
1	2	3	4	5	6	7	8	9	10
	-	-	-	-	-	-	-	-	-

Приложение № 14
к аналитической записке

Перечень населенных пунктов, оставшихся вне зоны доступа медицинской помощи*<u>**после 2025 года**</u>

№ п/п	Муниципальный район, городской округ	Наименование населенного пункта (паспорт МО)	Численность населения (паспорт МО),человек			Прогнозная численность населения на 2025 год (паспорт МО) всего, человек	Расстояние от текущего населенного пункта, с численностью населения от 100 до 2000 человек, до ближайшей медицинской организации, входящего структурного подразделения, км		Наименование и адрес ближайшей медицинской организации, входящего структурного подразделения медицинской организации, расстояние до которого указано (паспорт МО)	<u>**Время доезда**</u> от текущего населенного пункта, расположенного в сельской местности, до ближайшей медицинской организации, входящего структурного подразделения медицинской организации, оказывающего первичную <u>**врачебную**</u> медико-санитарную помощь, <u>**по дорогам общего пользования с использованием транспорта**</u>, минут		<u>**Расстояние**</u> от текущего населенного пункта, расположенного в сельской местности, до ближайшей медицинской организации, входящего структурного подразделения медицинской организации, оказывающего первичную <u>**врачебную**</u> медико-санитарную помощь, <u>**по дорогам общего пользования с использованием транспорта**</u>, км		Наименование и адрес ближайшей медицинской организации, структурного подразделения медицинской организации, оказывающее первичную <u>**врачебную**</u> медико-санитарную помощь, время доезда и расстояниедо которого указано (паспорт МО)	Детальное описание и обоснование ситуации, характеристика населенного пункта в части территориального планирования оказания медицинской помощи (приказ от 27.02.2016 № 132н и от 15.05.2012 № 543н), в связи с чем за период с 2020 по 2025 год не планируется, либо отсутствует необходимость проведения мероприятий по обеспечению доступности медицинской помощи в указанном населенном пункте
			Всего	Дети (0-17 лет)	Взрослые (18 лет и старше)		По данным паспорта МО	По данным геоинформационной системы		По данным паспорта МО	По данным геоинформационной системы	По данным паспорта МО	По данным геоинформационной системы		
1	2	3	4	5	6	7	8	9	10	11	12	13	14	15	16
	Муниципальные районы, всего:	-	-	-	-	-	-	-	-	-	-	-	-	-	-
1															
…															
	Городские округа, всего:	-	-	-	-	-	-	-	-	-	-	-	-	-	-
…															
	ИТОГО по субъекту РФ:	-	-	-	-	-	-	-	-	-	-	-	-	-	-

*населенныепунктыне соответствующие требованиям:
- приказа Минздравсоцразвития России от 15.05.2012 № 543н и находящиеся на расстоянии более 6 км от ближайшей медицинской организации, оказывающей первичную медико-санитарную помощь;
- пункта 10.4 свода правил «СП 42.13330.2016. Свод правил. Градостроительство. Планировка и застройка городских и сельских поселений. Актуализированная редакция СНиП 2.07.01-89*», утвержденных приказом Минстроя России от 30.12.2016 № 1034/пр, и находящиеся на удалении более 30 минут доезда (с использованием транспорта) по дорогам общего пользования от поликлиник, амбулаторий.

Приложение № 15
к аналитической записке

Форма аналитической таблицы «Отчёт по населенным пунктам»*

№ п/п	Наименование субъекта Российской Федерации (региона)	Медицинские организации, структурные подразделения медицинских организаций, оказывающие ПМСП, расположенные на территории муниципального образования																
		Медицинская организация																
		OID	Наименование медицинской организации	Вид деятельности медицинской организации	Количество обслуживаемого населения на 01 января 2019 года, человек			Тип медицинской организации	Подчиненность медицинской организации	Проектная мощность здания медицинской организации (число посещений в смену)	Плановые объемы по ТПГГ на 2019 год (число посещений)		Место расположения медицинской организации				
					Всего	Дети (0-17 лет)	Взрослые 18 лет и старше)				Всего	в том числе по ОМС	Наименование муниципального образования (района)	Наименование населенного пункта	Префикс	AOGUID	Адрес медицинской организации
1	2	3	4	5	6	7	8	9	10	11	12	13	14	15	16	17	18

*Отчёт формируется в информационной системе «Паспорт медицинских организаций» (pasreg.rosminzdrav.ru)

Медицинские организации, структурные подразделения медицинских организаций, оказывающие ПМСП, расположенные на территории муниципального образования																	
Структурное подразделение медицинской организации																	
OID	Наименование	Вид структурного подразделения	Проектная мощность здания (число посещений в смену)	Наименование здания	Место расположения здания структурного подразделения					Плановая мощность амбулаторного подразделения (число посещений в смену)	Количество населенных пунктов, обслуживаемых структурным подразделением медицинской организации	Общая численность населения, **проживающего** в населенных пунктах, непосредственно обслуживаемых структурным подразделением медицинской организации		Общая численность **прикрепленного** населения, проживающего в населенных пунктах, непосредственно обслуживаемых структурным подразделением медицинской организации		
					Наименование муниципального образования (района)	Наименование населенного пункта	Префикс	AOGUID	Адрес здания			На 01 января 2019 года, человек	Прогнозная общая численность населения на 2025 год, человек	Всего	Дети (0-17 лет)	Взрослые (18 лет и старше)
19	20	21	22	23	24	25	26	27	28	29	30	31	32	33	34	35	

Населенные пункты, обслуживаемые медицинской организацией, структурным подразделением медицинской организации										
Населенный пункт										
Наименование субъекта Российской Федерации (региона), в котором расположен обслуживаемый населенный пункт	Наименование муниципального образования (района), в котором расположен обслуживаемый населенный пункт	Наименование населенного пункта	Префикс	Численность населения проживающего в указанном населенном пункте на 01 января 2019 года, человек			Прогнозная численность населения на 2025 год проживающего в указанном населенном пункте, человек			AOGUID
				Всего	Дети (0-17 лет)	Взрослые (18 лет и старше)	Всего	Дети (0-17 лет)	Взрослые (18 лет и старше)	
36	37	38	39	40	41	42	43	44	45	46

Населенные пункты, обслуживаемые медицинской организацией, структурным подразделением медицинской организации								
Доступность первичной медико-санитарной помощи для населенных пунктов, непосредственно обслуживаемых указанной медицинской организацией, структурным подразделением медицинской организации		Ближайшая медицинская организация, структурное подразделение медицинской организации, расстояние до которого указано						
Медицинская организация, подразделение находится в текущем населенном пункте, Да/Нет	Расстояние от текущего населенного пункта до ближайшей медицинской организации или структурного подразделения по дорогам общего пользования, км	OID	Наименование медицинской организации	Наименование структурного подразделения медицинской организации	Адрес медицинской организации	Адрес структурного подразделения, деятельности медицинской организации	Вид деятельности медицинской организации	Вид структурного подразделения медицинской организации
47	48	49	50	51	52	53	54	55

Населенные пункты, обслуживаемые медицинской организацией, структурным подразделением медицинской организации										Строительство в данном населенном пункте нового объекта медицинской организации, либо изменение типа медицинской организации, структурного подразделения медицинской организации		
Доступность первичной **врачебной** медико-санитарной помощи для населенных пунктов, непосредственно обслуживаемых указанной медицинской организацией, структурным подразделением медицинской организации			Ближайшая медицинская организация, структурное подразделение медицинской организации, оказывающее первичную **врачебную** медико-санитарную помощь, расстояние до которого указано									
Медицинская организация, подразделение находится в текущем населенном пункте, Да/Нет	**Время доезда** от текущего населенного пункта до ближайшей медицинской организации, структурного подразделения медицинской организации, оказывающего первичную **врачебную** медико-санитарную помощь, по дорогам общего пользования с использованием транспорта, минут	**Расстояние** от текущего населенного пункта до ближайшей медицинской организации, структурного подразделения медицинской организации, оказывающего первичную **врачебную** медико-санитарную помощь, по дорогам общего пользования с использованием транспорта, км	OID	Наименование медицинской организации	Наименование структурного подразделения медицинской организации	Адрес медицинской организации	Адрес структурного подразделения, деятельности медицинской организации	Вид деятельности медицинской организации	Вид структурного подразделения медицинской организации	Наименование планируемого объекта медицинской организации	Дата получения лицензии на осуществление медицинской деятельности	Источник финансирования
56	57	58	59	60	61	62	63	64	65	66	67	68

Приложение 6

Перечень основных нормативных правовых актов, на основе которых разработана региональная программа модернизации первичного звена здравоохранения Липецкой области

I. Постановление Правительства Российской Федерации от 9 октября 2019 г. № 1304 «О модернизации первичного звена здравоохранения Российской Федерации», а также:

1.1. Статья 33 Федерального закона от 21.11.2011 № 323-ФЗ «Об основах охраны здоровья граждан в Российской Федерации»:

а) первичная медико-санитарная помощь является основой системы оказания медицинской помощи и включает в себя мероприятия по профилактике, диагностике, лечению заболеваний и состояний, медицинской реабилитации, наблюдению за течением беременности, формированию здорового образа жизни и санитарно-гигиеническому просвещению населения;

б) организация оказания первичной медико-санитарной помощи гражданам в целях приближения к их месту жительства, месту работы или обучения осуществляется по территориально-участковому принципу, предусматривающему формирование групп обслуживаемого населения по месту жительства, месту работы или учебы в определенных организациях, с учетом положений статьи 21 настоящего Федерального закона (выбор врача и медицинской организации);

в) первичная доврачебная медико-санитарная помощь оказывается фельдшерами, акушерами и другими медицинскими работниками со средним медицинским образованием;

г) первичная врачебная медико-санитарная помощь оказывается врачами-терапевтами, врачами-терапевтами участковыми, врачами-педиатрами, врачами-педиатрами участковыми и врачами общей практики (семейными врачами);

д) первичная специализированная медико-санитарная помощь оказывается врачами-специалистами, включая

врачей-специалистов медицинских организаций, оказывающих специализированную, в том числе высокотехнологичную, медицинскую помощь;

е) первичная медико-санитарная помощь оказывается в амбулаторных условиях и в условиях дневного стационара;

ж) в целях оказания гражданам первичной медико-санитарной помощи при внезапных острых заболеваниях, состояниях, обострении хронических заболеваний, не сопровождающихся угрозой жизни пациента и не требующих экстренной медицинской помощи, в структуре медицинских организаций могут создаваться подразделения медицинской помощи, оказывающие указанную помощь в неотложной форме.

1.2. Приказ Минздравсоцразвития России от 15.05.2012 № 543н «Об утверждении Положения об организации оказания первичной медико-санитарной помощи взрослому населению», которым урегулированы:

а) виды участков и численность прикрепленного населения на участках;

б) вопросы организации при медицинских организациях сети фельдшерско-акушерских пунктов и фельдшерских здравпунктов на селе в зависимости от численности населения и удаленности от другой медицинской организации, а также организации оказания первой помощи с привлечением одного из домовых хозяйств;

в) правила организации деятельности, рекомендуемые штатные нормативы и стандарты оснащения отдельных подразделений поликлиники (кабинет (отделение) доврачебной помощи, регистратура, отделение (кабинет) неотложной медицинской помощи, кабинет врача общей практики (семейного врача), мобильная медицинская бригада, поликлиники, дневной стационар), врачебной амбулатории, фельдшерско-акушерского пункта, фельдшерского здравпункта, центра (отделения) общей врачебной практики (семейной медицины).

1.3. Приказ Минздравсоцразвития России от 01.12.2005 № 753 «Об оснащении диагностическим оборудованием амбулаторно-поликлинических и стационарно-поликлинических учреждений муниципальных образований».

1.4. Приказ Минздрава России от 07.03.2018 № 92н «Об утверждении Положения об организации оказания первичной медико-санитарной помощи детям», которым урегулированы:

а) рекомендуемая численность прикрепленных детей на участке (800 детей);

б) разделение медицинских организаций, оказывающих первичную медико-санитарную помощь детям:

в) первая группа - поликлиники, поликлинические отделения при центральных районных больницах и районных больницах, оказывающие первичную медико-санитарную помощь детям;

г) вторая группа - самостоятельные детские поликлиники, поликлинические отделения в составе городских поликлиник, в том числе детских больниц и центральных районных больниц, исполняющих функции межрайонных центров;

д) третья группа - самостоятельные консультативно-диагностические центры для детей, а также консультативно-диагностические центры и детские поликлиники (отделения) в структуре республиканских, краевых, областных, окружных, городских больниц;

е) правила организации деятельности, рекомендуемые штатные нормативы и стандарты оснащения кабинета врача-педиатра участкового, детской поликлиники (детского поликлинического отделения) - стандарт оснащения разграничен по уровням, детского

консультативно-диагностического центра, дневного стационара детской поликлиники (детского поликлинического отделения).

1.5. Совместный приказ Минздрава России № 345н, Минтруда России № 372н от 31.05.2019 «Об утверждении Положения об организации оказания паллиативной медицинской помощи, включая порядок взаимодействия медицинских организаций, организаций социального обслуживания и общественных объединений, иных некоммерческих организаций, осуществляющих свою деятельность в сфере охраны здоровья» - определены требования к подразделениям, оказывающим паллиативную медицинскую помощь в амбулаторных условиях, в условиях дневного стационара, стационарных условиях.

1.6. Статья 34 Федерального закона от 21.11.2011 № 323-ФЗ «Об основах охраны здоровья граждан в Российской Федерации»:

специализированная медицинская помощь оказывается врачами-специалистами и включает в себя профилактику, диагностику и лечение заболеваний и состояний (в том числе в период беременности, родов и послеродовой период), требующих использования специальных методов и сложных медицинских технологий, а также медицинскую реабилитацию;

специализированная медицинская помощь оказывается в стационарных условиях и в условиях дневного стационара.

1.7. Порядки оказания медицинской помощи по профилям, заболеваниям или состояниям (группам заболеваний или состояний).

1.8. Размещение медицинских организаций:

приказ Министерства здравоохранения Российской Федерации от 27.02.2016 № 132н «Об утверждении Требований к размещению медицинских организаций государственной системы здравоохранения и муниципальной системы здравоохранения исходя из потребностей населения»;

приказ Минздрава России от 20.04.2018 № 182 «Об утверждении методических рекомендации о применении нормативов и норм ресурсной обеспеченности населения в сфере здравоохранения» - рекомендует разграничение медицинских организаций по уровням:

первый уровень - медицинские организации, оказывающие населению муниципального образования, на территории которого расположены: первичную медико-санитарную помощь и (или) паллиативную медицинскую помощь и (или) скорую, в том числе скорую специализированную, медицинскую помощь, и (или) специализированную (за исключением высокотехнологичной) медицинскую помощь;

второй уровень - медицинские организации, имеющие в своей структуре отделения и (или) центры, оказывающие преимущественно специализированную (за исключением высокотехнологичной) медицинскую помощь населению нескольких муниципальных образований по широкому перечню профилей медицинской помощи, и (или)

диспансеры (противотуберкулезные, психоневрологические, наркологические и иные);

третий уровень - медицинские организации, имеющие в своей структуре подразделения, оказывающие высокотехнологичную медицинскую помощь.

1.9. Иные требования к организации оказания медицинской помощи:

1.9.1. Выбор врача и медицинской организации:

статья 21 Федерального закона от 21.11.2011 № 323-ФЗ «Об основах охраны здоровья граждан в Российской Федерации»;

приказ Минздравсоцразвития России от 26.04.2012 № 406н «Об утверждении Порядка выбора гражданином медицинской организации при оказании ему медицинской помощи в рамках программы государственных гарантий бесплатного оказания гражданам медицинской помощи»;

приказ Минздрава России от 21.12.2012 № 1342н «Об утверждении Порядка выбора гражданином медицинской организации (за исключением случаев оказания скорой медицинской помощи) за пределами территории субъекта Российской Федерации, в котором проживает гражданин, при оказании ему медицинской помощи в рамках программы государственных гарантий бесплатного оказания медицинской помощи».

1.9.2. Диспансеризация, профилактические осмотры:

приказ Минздрава России от 10.08.2017 № 514н «О Порядке проведения профилактических медицинских осмотров несовершеннолетних»;

приказ Минздрава России от 16.05.2019 № 302н «Об утверждении Порядка прохождения несовершеннолетними диспансерного наблюдения, в том числе в период обучения и воспитания в образовательных организациях»;

приказ Минздрава России от 15.02.2013 № 72н «О проведении диспансеризации пребывающих в стационарных учреждениях детей-сирот и детей, находящихся в трудной жизненной ситуации».

1.9.3. Приказ Минздрава России от 05.11.2013 № 822н «Об утверждении Порядка оказания медицинской помощи несовершеннолетним, в том числе в период обучения и воспитания в образовательных организациях», которым урегулированы:

а) вопросы организации деятельности отделения организации медицинской помощи несовершеннолетним в образовательных организациях;

б) рекомендуемые штатные нормативы медицинских работников и стандарт оснащения отделения организации медицинской помощи несовершеннолетним в образовательных организациях;

в) вопросы по организации деятельности врача по гигиене детей и подростков, медицинской сестры (фельдшера) отделения организации медицинской помощи несовершеннолетним в образовательных организациях.

1.9.4. Постановление Главного государственного санитарного врача РФ от 24.12.2020 № 44 «Об утверждении санитарных правил СП 2.1.3678-20 «Санитарно-эпидемиологические требования к эксплуатации помещений, зданий, сооружений, оборудования и транспорта, а также условиям деятельности хозяйствующих субъектов, осуществляющих продажу товаров, выполнение работ или оказание услуг».

1.9.5. Федеральный закон Российской Федерации от 29.12.2004 № 190-ФЗ «Градостроительный кодекс Российской Федерации».

1.9.6. Свод правил «СП 42.13330.2016. Свод правил. Градостроительство. Планировка и застройка городских и сельских поселений. Актуализированная редакция СНиП 2.07.01-89*», утвержденный приказом Минстроя России от 30.12.2016 № 1034/пр.

1.9.7. Свод правил «СП 319.1325800.2017. Свод правил. Здание и помещения медицинских организаций. Правила эксплуатации», утвержденный приказом Минстроя России от 18.02.2014 г. № 58пр.

1.9.8. Свод правил «СП 158.13330.2014. Свод правил. Здания и помещения медицинских организаций. Правила проектирования», утвержденный приказом Минстроя России от 18.02.2014 г. № 58пр.

1.9.9. Свод правил «СП 59.13330.2020. Свод правил. Доступность зданий и сооружений для маломобильных групп населения, утвержденный приказом Минстроя России от 30.12.2020 N 904/пр.

1.9.10. СП 255.1325800.2016 «Здания и сооружения. Правила эксплуатации. Основные положения».

1.9.11. ГОСТ 31937-2024. Межгосударственный стандарт. Здания и сооружения. Правила обследования и мониторинга технического состояния.

1.10. Использование оборудования с дистанционной передачей данных:

1.10.1. Дистанционное наблюдение за состоянием здоровья пациента осуществляется в соответствии с требованиями статьи 36.2 Федерального закона от 21 ноября 2011 г. № 323-ФЗ «Об основах охраны здоровья граждан в Российской Федерации» и приказа Минздрава России от 30 ноября 2017 г. № 965н «Об утверждении порядка организации и оказания медицинской помощи с применением телемедицинских технологий».

Приложение № 7

Таблица № 1

Строительство (реконструкция) медицинских организаций,
подведомственных органам исполнительной власти субъекта Российской Федерации и (или) муниципальных
медицинских организаций, расположенных на территории субъекта Российской Федерации, оказывающих первичную медико-санитарную помощь взрослым и детям, их обособленных структурных подразделений, центральных районных и районных больниц

№ п/п	Наименование юридического лица (полностью)	Наименование объекта (РБ (в т.ч. центральные, межрайонные), УБ, поликлиники, детские поликлиники, поликлинические подразделения, амбулатории (в т.ч. врачебные, центры (отделения) общей врачебной практики (семейной медицины), ФАП, ФП, фельдшерские здравпункты, городские больницы, детские городские больницы, областные (республиканские) больницы, центры консультативно-диагностические, (поликлиники консультативно-диагностические), центры консультативно-диагностические детские, (поликлиники консультативно-диагностические детские), дневной стационар, прочие (переход между стационарами)	Адрес объекта	Планируемое мероприятие (реконструкция, строительство взамен существующего, новое строительство)	Износ (%)**	Количество населения, обслуживаемое медицинской организацией (структурным подразделением) ***	Наличие детских подразделений (да/нет)	Площадь планируемого объекта (кв.м.)	Мощность планируемого объекта (согласно ст 11)	Единицы измерения мощности планируемого объекта (посещений в смену, койко-мест для стационаров)	Планируемая стоимость работ (консолидированный бюджет) (сумма столбцов 18 и 24)	Консолидированный бюджет, в том числе по годам:					Планируемая стоимость работ (федеральный бюджет)	Федеральный бюджет, в том числе по годам:					Планируемая стоимость работ (средства регионального бюджета)	Региональный бюджет, в том числе по годам:					Не софинансируемые за счет средств федерального бюджета расходы субъекта Российской Федерации*****	Не софинансируемые за счет средств федерального бюджета расходы субъекта Российской Федерации в части мероприятий по строительству (реконструкции), в том числе по годам****					Общий объём финансирования объекта (сумма столбцов 18, 24 и 30)	Запланированный год завершения мероприятия по объекту
												2021	2022	2023	2024	2025		2021	2022	2023	2024	2025		2021	2022	2023	2024	2025		2021	2022	2023	2024	2025		
1	2	3	4	5	6	7	8	9	10	11	12	13	14	15	16	17	18	19	20	21	22	23	24	25	26	27	28	29	30	31	32	33	34	35	36	37
1	Государственное учреждение здравоохранения «Воловская районная больница», после 01.04.2025 государственное учреждение здравоохранения «Тербунская центральная районная больница»	Фельдшерско-акушерский пункт	Липецкая область, Воловский муниципальный округ, село Нижнее Чесночное	Строительство взамен существующего	83	320	нет	75	20	посещений в смену	10 864 998	0	0	0	0	10 864 998	9 925 484	0	0	0	0	9 925 483,85	939 514,15	0,00	0,00	0,00	0,00	939 514,15	0,00						10 864 998,00	2025
2	Государственное учреждение здравоохранения «Воловская районная больница»	Фельдшерско-акушерский пункт	Липецкая область, Воловский муниципальный округ, село Казаково	Строительство взамен существующего	84	460	нет	75	20	посещений в смену	3 286 492	0	0	0	3 286 492	0	2 379 518	0	0	0	2 379 517,51	0	906 974,49	0,00	0,00	0,00	906 974,49	0,00	0,00						3 286 492,00	2024
3	Государственное учреждение здравоохранения «Воловская районная больница»	Фельдшерско-акушерский пункт	Липецкая область, Воловский муниципальный округ, деревня Ивановка	Строительство взамен существующего	90	570	нет	118	20	посещений в смену	14 500 000	14 500 000	0	0	0	0	13 600 709	13 600 709	0	0	0	0	899 291,29	899 291,29	0,00	0,00	0,00	0,00	0,00						14 500 000,00	2021
4	Государственное учреждение здравоохранения «Воловская районная больница»	Фельдшерско-акушерский пункт	Липецкая область, Воловский муниципальный округ, село Захаровка	Строительство взамен существующего	86	470	нет	75	20	посещений в смену	14 061 000	0	0	14 061 000	0	0	13 188 935	0	0	13 188 935	0	0	872 065,00	0,00	0,00	872 065,00	0,00	0,00	0,00						14 061 000,00	2023
5	Государственное учреждение здравоохранения «Краснинская районная больница»	Фельдшерско-акушерский пункт	Липецкая область, Краснинский район, село Бредихино	Строительство взамен существующего	86	203	нет	75	20	посещений в смену	14 061 000	0	0	14 061 000	0	0	13 188 935	0	0	13 188 935	0	0	872 065,00	0,00	0,00	872 065,00	0,00	0,00	0,00						14 061 000,00	2023
6	Государственное учреждение здравоохранения «Тербунская центральная районная больница»	Фельдшерско-акушерский пункт	Липецкая область, Тербунский район, село Тульское	Строительство взамен существующего	86	540	нет	75	20	посещений в смену	10 864 998	0	0	0	0	10 864 998	9 925 484	0	0	0	0	9 925 483,85	939 514,15	0,00	0,00	0,00	0,00	939 514,15	0,00						10 864 998,00	2025
7	Государственное учреждение здравоохранения «Добринская центральная районная больница»	Фельдшерско-акушерский пункт	Липецкая область, Добринский район, село Богородицкое	Строительство взамен существующего	84	471	нет	75	20	посещений в смену	3 286 492	0	0	0	3 286 492	0	2 379 518	0	0	0	2 379 517,51	0	906 974,49	0,00	0,00	0,00	906 974,49	0,00	0,00						3 286 492,00	2024
8	Государственное учреждение здравоохранения «Добринская центральная районная больница»	Отделение общей врачебной практики (семейной медицины)	Липецкая область, Добринский район, село Талицкий Чамлык	Строительство взамен существующего	87	2501	нет	320	50	посещений в смену	35 095 760	0	0	35 095 760	0	0	32 919 131	0	0	32 919 131	0	0	2 176 629,00	0,00	0,00	2 176 629,00	0,00	0,00	0,00						35 095 760,00	2023
9	Государственное учреждение здравоохранения «Добринская центральная районная больница»	Поликлиника	Липецкая область, Добринский район, поселок Добринка, улица Воронского, дом 37	Реконструкция	86	8927	да	3159	485	посещений в смену	10 548 800	0	0	10 548 800	0	0	9 894 562	0	0	9 894 562	0	0	654 238,00	0,00	0,00	654 238,00	0,00	0,00	0,00						10 548 800,00	2023
10	Государственное учреждение здравоохранения «Становлянская районная больница»	Поликлиника	Липецкая область, Становлянский муниципальный округ, село Становое, улица Ленина, дом 12	Реконструкция	86	16675	да	1070	170	посещений в смену	14 061 000	0	0	0	0	14 061 000	13 188 900	0	0	0	0	13 188 900	872 100,00	0,00	0,00	0,00	0,00	872 100,00	0,00						14 061 000,00	2025
11	Государственное учреждение здравоохранения «Липецкая районная больница»	Фельдшерско-акушерский пункт	Липецкая область, Липецкий муниципальный округ, село Крутогорье	Строительство взамен существующего	85	622	нет	75	20	посещений в смену	14 624 020	0	0	0	14 624 020	0	13 717 020	0	0	0	13 717 020,00	0	907 000,00	0,00	0,00	0,00	907 000,00	0,00	0,00						14 624 020,00	2024
12	Государственное учреждение здравоохранения «Липецкая районная больница»	Фельдшерско-акушерский пункт	Липецкая область, Липецкий муниципальный округ, село Большая Кузьминка	Строительство взамен существующего	86	869	нет	118	20	посещений в смену	14 061 000	0	0	14 061 000	0	0	13 188 935	0	0	13 188 935	0	0	872 065,00	0,00	0,00	872 065,00	0,00	0,00	0,00						14 061 000,00	2023
13	Государственное учреждение здравоохранения «Липецкая районная больница»	Отделение общей врачебной практики (семейной медицины)	Липецкая область, Липецкий муниципальный округ, село Сенцово	Строительство взамен существующего	83	2191	нет	320	50	посещений в смену	27 225 709	0	0	0	0	27 225 709	24 871 452	0	0	0	0	24 871 451,67	2 354 257,33	0,00	0,00	0,00	0,00	2 354 257,33	0,00						27 225 709,00	2025
14	Государственное учреждение здравоохранения «Липецкая районная больница»	Фельдшерско-акушерский пункт	Липецкая область, Липецкий муниципальный округ, село Студеные Хутора	Строительство взамен существующего	85	168	нет	75	20	посещений в смену	3 286 492	0	0	0	3 286 492	0	2 379 518	0	0	0	2 379 517,51	0	906 974,49	0,00	0,00	0,00	906 974,49	0,00	0,00						3 286 492,00	2024
15	Государственное учреждение здравоохранения «Липецкая районная больница»	Фельдшерско-акушерский пункт	Липецкая область, Липецкий муниципальный округ, село Крутые Хутора	Строительство взамен существующего	83	606	нет	75	20	посещений в смену	10 864 998	0	0	0	0	10 864 998	9 925 484	0	0	0	0	9 925 483,85	939 514,15	0,00	0,00	0,00	0,00	939 514,15	0,00						10 864 998,00	2025
16	Государственное учреждение здравоохранения «Липецкая районная больница»	Отделение общей врачебной практики (семейной медицины)	Липецкая область, Липецкий муниципальный округ, село Косыревка	Строительство взамен существующего	85	2334	нет	360	50	посещений в смену	39 448 000	11 400 000	28 048 000	0	0	0	37 001 432	10 692 971	26 308 461	0	0	0	2 446 568,47	707 029,01	1 739 539,45	0,00	0,00	0,00	0,00						39 448 000,00	2022
17	Государственное учреждение здравоохранения «Усманская центральная районная больница»	Фельдшерско-акушерский пункт	Липецкая область, Усманский район, село Медовка	Строительство взамен существующего	85	323	нет	75	20	посещений в смену	3 286 492	0	0	0	3 286 492	0	2 379 518	0	0	0	2 379 517,51	0	906 974,49	0,00	0,00	0,00	906 974,49	0,00	0,00						3 286 492,00	2024
18	Государственное учреждение здравоохранения «Усманская центральная районная больница»	Отделение общей врачебной практики (семейной медицины)	Липецкая область, Усманский район, село Завальное	Строительство взамен существующего	83	1517	нет	320	50	посещений в смену	27 225 709	0	0	0	0	27 225 709	24 871 452	0	0	0	0	24 871 451,67	2 354 257,33	0,00	0,00	0,00	0,00	2 354 257,33	0,00						27 225 709,00	2025
19	Государственное учреждение здравоохранения «Усманская центральная районная больница»	Фельдшерско-акушерский пункт	Липецкая область, Усманский район, село Новоуглянка	Строительство взамен существующего	86	1558	нет	118	20	посещений в смену	14 061 000	0	0	14 061 000	0	0	13 188 935	0	0	13 188 935	0	0	872 065,00	0,00	0,00	872 065,00	0,00	0,00	0,00						14 061 000,00	2023
20	Государственное учреждение здравоохранения «Усманская центральная районная больница»	Фельдшерско-акушерский пункт	Липецкая область, Усманский район, село Красное	Строительство взамен существующего	83	375	нет	75	20	посещений в смену	10 864 998	0	0	0	0	10 864 998	9 925 484	0	0	0	0	9 925 483,85	939 514,15	0,00	0,00	0,00	0,00	939 514,15	0,00						10 864 998,00	2025
21	Государственное учреждение здравоохранения «Чаплыгинская районная больница»	Поликлиника	Липецкая область, Чаплыгинский район, город Чаплыгин, улица Крупской, дом 52	Строительство взамен существующего	95	3969	да	2345	125 (75 детского населения и 50 женского населения)	посещений в смену	163 266 900	33 000 000	130 266 900	0	0	0	153 141 072	30 953 337	122 187 735	0	0	0	10 125 827,65	2 046 662,93	8 079 164,72	0,00	0,00	0,00	0,00						163 266 900,00	2022
22	Государственное учреждение здравоохранения «Грязинская центральная районная больница»	Отделение общей врачебной практики (семейной медицины)	Липецкая область, Грязинский район, село Двуречки	Строительство взамен существующего	82	2541	нет	320	50	посещений в смену	27 225 709	0	0	0	0	27 225 709	24 871 452	0	0	0	0	24 871 451,67	2 354 257,33	0,00	0,00	0,00	0,00	2 354 257,33	0,00						27 225 709,00	2025
23	Государственное учреждение здравоохранения «Грязинская центральная районная больница»	Отделение общей врачебной практики (семейной медицины)	Липецкая область, Грязинский район, село Ярлуково	Строительство взамен существующего	84	2556	нет	320	50	посещений в смену	35 095 760	0	0	35 095 760	0	0	32 919 117	0	0	32 919 117	0	0	2 176 643,00	0,00	0,00	2 176 643,00	0,00	0,00	0,00						35 095 760,00	2023
24	Государственное учреждение здравоохранения «Грязинская центральная районная больница»	Фельдшерско-акушерский пункт	Липецкая область, Грязинский район, поселок совхоза Песковатский	Строительство взамен существующего	85	918	нет	118	20	посещений в смену	14 624 020	0	0	0	14 624 020	0	13 717 020	0	0	0	13 717 020,00	0	907 000,00	0,00	0,00	0,00	907 000,00	0,00	0,00						14 624 020,00	2024

1	2	3	4	5	6	7	8	9	10	11	12	13	14	15	16	17	18	19	20	21	22	23	24	25	26	27	28	29	30	31	32	33	34	35	36	37
25	Государственное учреждение здравоохранения «Грязинская центральная районная больница»	Фельдшерско-акушерский пункт	Липецкая область, Грязинский район, село Коробовка	Строительство взамен существующего	83	460	нет	75	20	посещений в смену	10 864 998	0	0	0	0	10 864 998	9 925 484	0	0	0	0	9 925 483,85	939 514,15	0,00	0,00	0,00	0,00	939 514,15	0,00						10 864 998,00	2025
26	Государственное учреждение здравоохранения «Грязинская центральная районная больница»	Отделение общей врачебной практики (семейной медицины)	Липецкая область, Грязинский район, село Большой Самовец	Строительство взамен существующего	83	2795	нет	320	50	посещений в смену	27 225 709	0	0	0	0	27 225 709	24 871 452	0	0	0	0	24 871 451,67	2 354 257,33	0,00	0,00	0,00	0,00	2 354 257,33	0,00						27 225 709,00	2025
27	Государственное учреждение здравоохранения «Грязинская центральная районная больница»	Фельдшерско-акушерский пункт	Липецкая область, Грязинский район, село Петровка	Строительство взамен существующего	86	849	нет	118	20	посещений в смену	14 061 000	0	0	14 061 000	0	0	13 188 935	0	0	13 188 935	0	0	872 065,00	0,00	0,00	872 065,00	0,00	0,00	0,00						14 061 000,00	2023
28	Государственное учреждение здравоохранения «Грязинская центральная районная больница»	Фельдшерско-акушерский пункт	Липецкая область, Грязинский район, поселок Первомайский	Строительство взамен существующего	86	201	нет	75	20	посещений в смену	14 061 000	0	0	14 061 000	0	0	13 188 935	0	0	13 188 935	0	0	872 065,00	0,00	0,00	872 065,00	0,00	0,00	0,00						14 061 000,00	2023
29	Государственное учреждение здравоохранения «Грязинская центральная районная больница»	Фельдшерско-акушерский пункт	Липецкая область, Грязинский район, поселок Волгоэлектросетьстрой	Строительство взамен существующего	83	307	нет	75	20	посещений в смену	10 864 998	0	0	0	0	10 864 998	9 925 484	0	0	0	0	9 925 483,85	939 514,15	0,00	0,00	0,00	0,00	939 514,15	0,00						10 864 998,00	2025
30	Государственное учреждение здравоохранения «Долгоруковская районная больница»	Фельдшерско-акушерский пункт	Липецкая область, Долгоруковский район, село Большая Боевка	Строительство взамен существующего	83	617	нет	75	20	посещений в смену	10 864 998	0	0	0	0	10 864 998	9 925 484	0	0	0	0	9 925 483,85	939 514,15	0,00	0,00	0,00	0,00	939 514,15	0,00						10 864 998,00	2025
31	Государственное учреждение здравоохранения «Долгоруковская районная больница»	Фельдшерско-акушерский пункт	Липецкая область, Долгоруковский район, поселок Тимирязевский	Строительство взамен существующего	86	415	нет	75	20	посещений в смену	14 061 000	0	0	14 061 000	0	0	13 188 935	0	0	13 188 935	0	0	872 065,00	0,00	0,00	872 065,00	0,00	0,00	0,00						14 061 000,00	2023
32	Государственное учреждение здравоохранения «Долгоруковская районная больница»	Фельдшерско-акушерский пункт	Липецкая область, Долгоруковский район, село Братовщина	Строительство взамен существующего	85	1245	нет	118	20	посещений в смену	3 286 492	0	0	0	3 286 492	0	2 379 518	0	0	0	2 379 517,51	0	906 974,49	0,00	0,00	0,00	906 974,49	0,00	0,00					3 286 492,00	2024
33	Государственное учреждение здравоохранения «Становлянская районная больница»	Фельдшерско-акушерский пункт	Липецкая область, Становлянский муниципальный округ, деревня Бродки	Строительство взамен существующего	83	314	нет	75	20	посещений в смену	10 864 998	0	0	0	0	10 864 998	9 925 484	0	0	0	0	9 925 483,85	939 514,15	0,00	0,00	0,00	0,00	939 514,15	0,00						10 864 998,00	2025
34	Государственное учреждение здравоохранения «Становлянская районная больница»	Фельдшерско-акушерский пункт	Липецкая область, Становлянский муниципальный округ, село Злобино	Строительство взамен существующего	86	429	нет	75	20	посещений в смену	10 864 998	0	0	0	0	10 864 998	9 925 484	0	0	0	0	9 925 483,85	939 514,15	0,00	0,00	0,00	0,00	939 514,15	0,00						10 864 998,00	2025
35	Государственное учреждение здравоохранения «Елецкая районная больница»	Фельдшерско-акушерский пункт	Липецкая область, Елецкий район, деревня Екатериновка	Строительство взамен существующего	83	396	нет	75	20	посещений в смену	10 864 998	0	0	0	0	10 864 998	9 925 484	0	0	0	0	9 925 483,85	939 514,15	0,00	0,00	0,00	0,00	939 514,15	0,00						10 864 998,00	2025
36	Государственное учреждение здравоохранения «Елецкая районная больница»	Отделение общей врачебной практики (семейной медицины)	Липецкая область, Елецкий район, село Воронец	Строительство взамен существующего	86	1168	нет	360	50	посещений в смену	39 448 000	11 400 000	28 048 000	0	0	0	37 001 432	10 692 971	26 308 461	0	0	0	2 446 568,47	707 029,01	1 739 539,45	0,00	0,00	0,00	0,00					39 448 000,00	2022
37	Государственное учреждение здравоохранения «Елецкая районная больница»	Фельдшерско-акушерский пункт	Липецкая область, Елецкий район, село Отдельец	Строительство взамен существующего	86	591	нет	75	20	посещений в смену	14 061 000	0	0	14 061 000	0	0	13 188 935	0	0	13 188 935	0	0	872 065,00	0,00	0,00	872 065,00	0,00	0,00	0,00						14 061 000,00	2023
38	Государственное учреждение здравоохранения «Елецкая районная больница»	Фельдшерско-акушерский пункт	Липецкая область, Елецкий район, село Малая Боевка	Строительство взамен существующего	86	658	нет	75	20	посещений в смену	14 061 000	0	0	14 061 000	0	0	13 188 935	0	0	13 188 935	0	0	872 065,00	0,00	0,00	872 065,00	0,00	0,00	0,00						14 061 000,00	2023
39	Государственное учреждение здравоохранения «Елецкая районная больница»	Фельдшерско-акушерский пункт	Липецкая область, Елецкий район, село Большие Извалы	Строительство взамен существующего	86	602	нет	75	20	посещений в смену	10 864 998	0	0	0	0	10 864 998	9 925 484	0	0	0	0	9 925 483,85	939 514,15	0,00	0,00	0,00	0,00	939 514,15	0,00						10 864 998,00	2025
40	Государственное учреждение здравоохранения «Елецкая районная больница»	Фельдшерско-акушерский пункт	Липецкая область, Елецкий район, село Волчье	Строительство взамен существующего	84	269	нет	75	20	посещений в смену	14 624 020	0	0	0	14 624 020	0	13 717 020	0	0	0	13 717 020,00	0	907 000,00	0,00	0,00	0,00	907 000,00	0,00	0,00					14 624 020,00	2024
41	Государственное учреждение здравоохранения «Елецкая районная больница»	Фельдшерско-акушерский пункт	Липецкая область, Елецкий район, село Архангельское	Строительство взамен существующего	84	317	нет	75	20	посещений в смену	10 864 998	0	0	0	0	10 864 998	9 925 484	0	0	0	0	9 925 483,85	939 514,15	0,00	0,00	0,00	0,00	939 514,15	0,00						10 864 998,00	2025
42	Государственное учреждение здравоохранения «Данковская центральная районная больница»	Фельдшерско-акушерский пункт	Липецкая область, Данковский район, село Малиновка	Строительство взамен существующего	85	203	нет	75	20	посещений в смену	14 624 000	0	0	14 624 000	0	0	13 717 018	0	0	13 717 017,85	0	0	906 982,15	0,00	0,00	906 982,15	0,00	0,00	0,00						14 624 000,00	2023
43	Государственное учреждение здравоохранения «Данковская центральная районная больница»	Фельдшерско-акушерский пункт	Липецкая область, Данковский район, село Долгое	Строительство взамен существующего	87	335	нет	118	20	посещений в смену	14 500 000	14 500 000	0	0	0	0	13 600 709	13 600 709	0	0	0	0	899 291,29	899 291,29	0,00	0,00	0,00	0,00	0,00					14 500 000,00	2021
44	Государственное учреждение здравоохранения «Липецкая городская детская больница»	Поликлиника	Липецкая область, город Липецк, улица Гагарина, дом 115/4	Строительство взамен существующего	90	9215	да	7727	400 (30)	посещений в смену (коек дневного стационара)	467 731 720	96 000 000	371 731 720	0	0	0	438 722 957	90 046 071	348 676 886	0	0	0	29 008 762,85	5 953 928,53	23 054 834,32	0,00	0,00	0,00	0,00					467 731 720,00	2022
45	Государственное учреждение здравоохранения «Добровская районная больница»	Фельдшерско-акушерский пункт	Липецкая область, Добровский муниципальный округ, село Ратчино	Строительство взамен существующего	90	792	нет	118	20	посещений в смену	14 500 000	14 500 000	0	0	0	0	13 600 709	13 600 709	0	0	0	0	899 291,29	899 291,29	0,00	0,00	0,00	0,00	0,00					14 500 000,00	2021
46	Государственное учреждение здравоохранения «Добровская районная больница»	Фельдшерско-акушерский пункт	Липецкая область, Добровский муниципальный округ, село Чечеры	Строительство взамен существующего	83	298	нет	75	20	посещений в смену	10 864 998	0	0	0	0	10 864 998	9 925 484	0	0	0	0	9 925 483,85	939 514,15	0,00	0,00	0,00	0,00	939 514,15	0,00						10 864 998,00	2025
47	Государственное учреждение здравоохранения «Добровская районная больница»	Фельдшерско-акушерский пункт	Липецкая область, Добровский муниципальный округ, село Путятино	Строительство взамен существующего	84	нет	491	75	20	посещений в смену	10 864 998	0	0	0	0	10 864 998	9 925 484	0	0	0	0	9 925 483,85	939 514,15	0,00	0,00	0,00	0,00	939 514,15	0,00						10 864 998,00	2025
48	Государственное учреждение здравоохранения «Добровская районная больница»	Поликлиника, стационар круглосуточный	Липецкая область, Добровский муниципальный округ, село Доброе, улица Ленина, дом 171 А	Строительство взамен существующего	95	7889	нет	9900	250 (20)	посещений в смену (коек круглосуточного пребывания)	778 638 490	100 000 000	204 559 640	459 454 850	14 624 000	0	730 347 256	93 797 991	191 872 833	430 959 414,15	13 717 017,85	0	48 291 233,94	6 202 008,89	12 686 807,05	28 495 435,85	906 982,15	0,00	835 000 000,00				835 000 000,00		1 613 638 490,00	2024
49	Государственное учреждение здравоохранения «Задонская центральная районная больница»	Фельдшерско-акушерский пункт	Липецкая область, Задонский район, село Репец	Строительство взамен существующего	85	791	нет	75	20	посещений в смену	3 286 490	0	0	0	3 286 490	0	2 379 518	0	0	0	2 379 517,51	0	906 972,49	0,00	0,00	0,00	906 972,49	0,00	0,00					3 286 490,00	2024
50	Государственное учреждение здравоохранения «Задонская центральная районная больница»	Фельдшерско-акушерский пункт	Липецкая область, Задонский район, поселок Освобождение	Строительство взамен существующего	83	675	нет	75	20	посещений в смену	10 864 998	0	0	0	0	10 864 998	9 925 484	0	0	0	0,00	9 925 484	939 514,00	0,00	0,00	0,00	0,00	939 514,00	0,00							
51	Государственное учреждение здравоохранения «Задонская центральная районная больница»	Фельдшерско-акушерский пункт	Липецкая область, Задонский район, село Нижнее Казачье	Строительство взамен существующего	86	752	нет	75	20	посещений в смену	14 061 000	0	0	14 061 000	0	0	13 188 935	0	0	13 188 935	0	0	872 065,00	0,00	0,00	872 065,00	0,00	0,00	0,00						14 061 000,00	2023
52	Государственное учреждение здравоохранения «Задонская центральная районная больница»	Фельдшерско-акушерский пункт	Липецкая область, Задонский район, село Черниковка	Строительство взамен существующего	83	240	нет	75	20	посещений в смену	10 864 998	0	0	0	0	10 864 998	9 925 484	0	0	0	0	9 925 483,85	939 514,15	0,00	0,00	0,00	0,00	939 514,15	0,00						10 864 998,00	2025
53	Государственное учреждение здравоохранения «Задонская центральная районная больница»	Фельдшерско-акушерский пункт	Липецкая область, Задонский район, железнодорожная станция Дон	Строительство взамен существующего	83	169	нет	75	20	посещений в смену	10 864 998	0	0	0	0	10 864 998	9 925 484	0	0	0	0	9 925 483,85	939 514,15	0,00	0,00	0,00	0,00	939 514,15	0,00						10 864 998,00	2025
54	Государственное учреждение здравоохранения «Лебедянская центральная районная больница»	Фельдшерско-акушерский пункт	Липецкая область,Лебедянский район, село Михайловка	Строительство взамен существующего	83	155	нет	75	20	посещений в смену	10 864 998	0	0	0	0	10 864 998	9 925 484	0	0	0	0	9 925 483,85	939 514,15	0,00	0,00	0,00	0,00	939 514,15	0,00						10 864 998,00	2025
55	Государственное учреждение здравоохранения «Лебедянская центральная районная больница»	Фельдшерско-акушерский пункт	Липецкая область, Лебедянский район, село Большие Избищи	Строительство взамен существующего	83	329	нет	75	20	посещений в смену	10 865 000	0	0	0	0	10 865 000	9 925 484	0	0	0	0	9 925 484,02	939 515,98	0,00	0,00	0,00	0,00	939 515,98	0,00						10 865 000,00	2025

1	2	3	4	5	6	7	8	9	10	11	12	13	14	15	16	17	18	19	20	21	22	23	24	25	26	27	28	29	30	31	32	33	34	35	36	37
56	Государственное учреждение здравоохранения «Лев-Толстовская районная больница»	Фельдшерско-акушерский пункт	Липецкая область, Лев-Толстовский район, село Знаменское	Строительство взамен существующего	85	1655	нет	118	20	посещений в смену	3 286 490	0	0	0	3 286 490	0	2 379 518	0	0	0	2 379 517,51	0	906 972,49	0,00	0,00	0,00	906 972,49	0,00	0,00						3 286 490,00	2024
57	Государственное учреждение здравоохранения «Лев-Толстовская районная больница»	Фельдшерско-акушерский пункт	Липецкая область, Лев-Толстовский район, село Домачи	Строительство взамен существующего	86	534	нет	75	20	посещений в смену	14 061 000	0	0	14 061 000	0	0	13 188 935	0	0	13 188 935	0	0	872 065,00	0,00	0,00	872 065,00	0,00	0,00	0,00						14 061 000,00	2023
58	Государственное учреждение здравоохранения «Хлевенская районная больница»	Фельдшерско-акушерский пункт	Липецкая область, Хлевенский район, село Сведеново	Строительство взамен существующего	90	735	нет	118	20	посещений в смену	14 500 000	14 500 000	0	0	0	0	13 600 709	13 600 709	0	0	0	0	899 291,29	899 291,29	0,00	0,00	0,00	0,00	0,00						14 500 000,00	2021
59	Государственное учреждение здравоохранения «Хлевенская районная больница»	Поликлиника	Липецкая область, Хлевенский район, село Хлевное, улица Прогресс, дом 5	Реконструкция	86	6601	да	928	90	посещений в смену	18 000 000	0	0	18 000 000	0	0	16 883 638	0	0	16 883 638	0	0	1 116 362,00	0,00	0,00	1 116 362,00	0,00	0,00	0,00						18 000 000,00	2023
ИТОГО											2 210 844 730	309 800 000	702 654 200	727 490 170	81 551 500,00	320 398 800	2 061 095 317	290 586 176	715 354 375	682 371 165	71 524 700,42	301 258 900	149 749 412,86	19 213 823,54	47 299 864,95	45 119 065,00	9 976 799,58	28 139 899,85	835 000 000,00	0	0	0,00	835 000 000,00	0,00	3 045 844 730,00	-

*(указать в наименованиях объектов) - результат исполнения мероприятия перечня в соответствии с распоряжением Правительства Российской Федерации от 29.12.2022 № 4346-р до 01.07.2023.

** 81 и более % - строительство взамен существующего, при указании иного менее 80 % наименование объекта следует дополнить словами: «приспособленное помещение» или «передвижное помещение».

*** Включение объектов в перечень медицинских организаций, реализация которых финансируется в рамках региональной программы модернизации, должно осуществляться с учетом численности населения, прикрепленного к медицинским организациям для медицинского обслуживания, с учетом прогнозной численности населения для вновь создаваемых объектов, а также с учетом обслуживаемого населения для тех видов медицинских организаций, у которых отсутствует прикрепленное население.

Таблица № 1.1

Строительство (реконструкция) медицинских организаций,
подведомственных органам исполнительной власти субъекта Российской Федерации и (или) муниципальных
медицинских организаций, расположенных на территории субъекта Российской Федерации, оказывающих первичную медико-санитарную помощь взрослым и детям, их обособленных структурных
подразделений, центральных районных и районных больниц
(софинансирование осуществляется за счет средств резервного фонда Правительства Российской Федерации в соответствии с распоряжением Правительства Российской Федерации от 16.12.2022 № 3970-р)

№ п/п	Наименование юридического лица (полностью)	Наименование объекта (РБ (в т.ч. центральные, межрайонные), УБ, поликлиники, детские поликлиники, поликлинические подразделения, амбулатории (в т.ч. врачебные, центры (отделения) общей врачебной практики (семейной медицины), ФАП, ФП, фельдшерские здравпункты, городские больницы, детские городские больницы, областные (республиканские) больницы, центры консультативно-диагностические, (поликлиники консультативно-диагностические), центры консультативно-диагностические детские , (поликлиники консультативно-диагностические детские), дневной стационар, прочие (переход между стационаром)	Адрес объекта	Планируемое мероприятие (реконструкция, строительство взамен существующего, новое строительство)	Износ (%)*	Количество населения, обслуживаемое	Наличие детских подразделений (да/нет)	Площадь планируемого объекта (кв.м.)	Мощность планируемого объекта (согласно ст.11)	Единица измерения мощности планируемого объекта (посещений в смену, койко-мест для стационаров)	Планируемая стоимость работ (консолидированный бюджет) (сумма столбцов 18 и 24)	Консолидированный бюджет, в том числе по годам:					Планируемая стоимость работ (по распоряжению Правительства Российской Федерации от 16.12.2022 № 3970-р)	Средства резервного фонда Правительства Российской Федерации, в том числе по годам:					Планируемая стоимость работ (средства регионального бюджета)	Региональный бюджет, в том числе по годам:					Не софинансируемые за счет средств федерального бюджета расходы субъекта Российской Федерации****	Не софинансируемые за счет средств федерального бюджета расходы субъекта Российской Федерации по строительству (реконструкции), в том числе по годам****:					Общий объём финансирования объекта (сумма столбцов 18, 24 и 30)	Запланированный год завершения мероприятия по объекту
												2021	2022	2023	2024	2025		2021	2022	2023	2024	2025		2021	2022	2023	2024	2025		2021	2022	2023	2024	2025		
1	2	3	4	5	6	7	8	9	10	11	12	13	14	15	16	17	18	19	20	21	22	23	24	25	26	27	28	29	30	31	32	33	34	35	36	37
1	Государственное учреждение здравоохранения «Чаплыгинская районная больница»	Поликлиника	Липецкая область, Чаплыгинский район, город Чаплыгин, улица Крупской, дом 52	Строительство взамен существующего	95	3969	да	2345	125 (75 детского населения и 50 женского населения)	посещений в смену	43 908 600,00		43 908 600,00				41 186 300,00		41 186 300,00				2 722 300,00		2 722 300,00										43 908 600,00	
2	Государственное учреждение здравоохранения «Данковская центральная районная больница»	Фельдшерско-акушерский пункт	Липецкая область, Данковский район, село Долгое	Строительство взамен существующего	87	335	нет	118	20	посещений в смену	1 994 900,00		1 994 900,00				1 871 200,00		1 871 200,00				123 700,00		123 700,00										1 994 900,00	
3	Государственное учреждение здравоохранения «Добровская районная больница»	Фельдшерско-акушерский пункт	Липецкая область, Добровский муниципальный округ, село Ратчино	Строительство взамен существующего	90	792	нет	118	20	посещений в смену	2 887 900,00		2 887 900,00				2 708 900,00		2 708 900,00				179 000,00		179 000,00										2 887 900,00	
Итого:											48 791 400,00		48 791 400,00				45 766 400,00		45 766 400,00				3 025 000,00		3 025 000,00										48 791 400,00	

Таблица № 2

Капитальный ремонт медицинских организаций, подведомственных органам исполнительной власти субъекта Российской Федерации и (или) муниципальных медицинских организаций, расположенных на территории субъекта Российской Федерации, оказывающих первичную медико-санитарную помощь взрослым и детям, их обособленных структурных подразделений, центральных районных и районных больниц

№ п/п	Наименование юридического лица (полностью)	Наименование объекта (РБ (в т.ч. центральные, межрайонные), УБ, поликлиники, детские поликлиники, поликлинические подразделения, амбулатории (в т.ч. врачебные, центры (отделения) общей врачебной практики (семейной медицины), ФАП, ФП, фельдшерские здравпункты, городские больницы, детские городские больницы, областные (республиканские) больницы, центры консультативно-диагностические, (поликлиники консультативно-диагностические), центры консультативно-диагностические детские , (поликлиники консультативно-диагностические детские), дневной стационар, прочие (перепод между стационарами)	Адрес объекта	Планируемое мероприятие (капитальный ремонт, выборочный ремонт)	Износ (%)***	Количество посещений, обслуживаемое медицинской организацией (структурным подразделением)****	Площадь объектов (кв.м.)	Мощность планируемого объекта (согласно ст 10)	Единицы измерения мощности планируемого объекта (посещений в смену, коек-мест для стационаров)	Наименование ремонтных работ (в случае, если выборочный капремонт)	Планируемая стоимость работ (консолидированный бюджет) (сумма столбцов 18 и 24)	Консолидированный бюджет, в том числе по годам					Планируемая стоимость работ (федеральный бюджет)	Федеральный бюджет, в том числе по годам					Планируемая стоимость работ (средства регионального бюджета)	Региональный бюджет, в том числе по годам					Не софинансируемые за счет средств федерального бюджета расходы субъекта Российской Федерации*****	Не софинансируемые расходы за счет средств федерального бюджета расходы субъекта Российской Федерации в части мероприятий по капитальному ремонту, в том числе по годам						Общий объем финансирования объекта (сумма столбцов 18, 24 и 30)	Запланированный год завершения мероприятия по объекту
												2021	2022	2023	2024	2025		2021	2022	2023	2024	2025		2021	2022	2023	2024	2025		2021	2022	2023	2024	2025		
1	2	3	4	6	5	7	8	9	10	11	12	13	14	15	16	17	18	19	20	21	22	23	24	25	26	27	28	29	30	31	32	33	34	35		36
1	Государственное учреждение здравоохранения «Задонская центральная районная больница»	Поликлиника	Липецкая область, село Денское, улица Ленинская, дом 38а/2	Капитальный ремонт	47	2558	660,5	150	посещений в смену	-	10 124 000	0	0	0	8 124 000	2 000 000	9 496 108,80	0	0	0	7 620 149	1 875 960	627 891,00	0	0	0	503 851	124 040	0	0	0	0	0	0	0	10 123 999,80	2025
2	Государственное учреждение здравоохранения «Лев-Толстовская районная больница», после 01.03.2025 государственное учреждение здравоохранения «Данковская центральная районная больница»	Поликлиника	Липецкая область, поселок Лев Толстой, улица Железнодорожная, дом 33	Капитальный ремонт	60	5719	4330	150	посещений в смену	-	40 383 840,00	15 000 000	0	0	0	25 383 840	37 879 231,67	14 069 699	0	0	0	23 809 533	2 504 608,33	930 301	0	0	0	1 574 307	0	0	0	0	0	0	0	40 383 840,00	2025
3	Государственное учреждение здравоохранения «Липецкая районная больница»	Поликлиника	Липецкая область, село Боринское, улица Больничная, дом 7	Капитальный ремонт	75	7213	824,9	145	посещений в смену	-	20 736 400	0	0	0	20 736 400	0	19 450 327	0	0	0	19 450 327	0	1 286 073	0	0	0	1 286 073	0	0,00	0	0	0		0	20 736 400,00	2024
4	Государственное учреждение здравоохранения «Липецкая городская поликлиника №2»	Поликлиника	Липецкая область, город Липецк, улица П.И.Смородина, дом 13	Капитальный ремонт	41	53807	10100	1600	посещений в смену	-	40 805 300	0	0	0	40 805 300	0	38 274 552	0	0	0	38 274 552	0	2 530 748	0	0	0	2 530 748	0	0,00	0	0	0		0	40 805 300,00	2024
5	Государственное учреждение здравоохранения «Лебедянская центральная районная больница»	Поликлиника	Липецкая область, город Лебедянь, улица Шкирая, дом 71	Капитальный ремонт	51	9185	3140,3	377	посещений в смену	-	7 000 000	7 000 000	0	0	0	0	6 565 859	6 565 859	0	0	0	0	434 141	434 141	0	0	0	0	0	0	0	0	0	0	0	7 000 000,00	2021
6	Государственное учреждение здравоохранения «Долгоруковская районная больница»	Поликлиника	Липецкая область, село Долгоруково, улица Тимирязева, дом 24	Капитальный ремонт	47	4285	1109	250	посещений в смену	-	16 882 000	0	0	0	0	16 882 000	15 834 978,00	0	0	0	0	15 834 978	1 047 022,00	0	0	0	0	1 047 022	0	0	0	0	0	0	0	16 882 000,00	2025
7	Государственное учреждение здравоохранения «Воловская районная больница»	Поликлиника	Липецкая область, село Волово, улица Советская, дом 100	Капитальный ремонт	58	3203	320,9	117	посещений в смену	-	7 656 040	7 656 040	0	0	0	0	7 181 212	7 181 212	0	0	0	0	474 828	474 828	0	0	0	0	0	0	0	0	0	0	0	7 656 040,00	2021
8	Государственное учреждение здравоохранения «Грязинская центральная районная больница»	Поликлиника / стационар круглосуточный	Липецкая область, город Липецк, переулок Виноградный, дом 16	Капитальный ремонт	65	8711	7519	200	посещений в смену	-	38 818 000	0	0	0	0	38 818 000	36 410 506	0	0	0	0	36 410 506	2 407 494	0	0	0	0	2 407 494	0	0	0	0	0	0	0	38 818 000,00	2025
9	Государственное учреждение здравоохранения «Данковская центральная районная больница»	Поликлиника	Липецкая область, город Данков, улица Карла Маркса, дом 1 литер А	Капитальный ремонт	69	16520	3060	440	посещений в смену	-	4 500 000	4 500 000	0	0	0	0	4 220 910	4 220 910	0	0	0	0	279 090	279 090	0	0	0	0	0	0	0	0	0	0	0	4 500 000,00	2021
10	Государственное учреждение здравоохранения «Задонская центральная районная больница»	Поликлиника	Липецкая область, село Хлевищи, улица Степанищева, дом 75	Капитальный ремонт	70	2558	406,7	150	посещений в смену	-	11 031 000	0	0	0	0	11 031 000	10 346 857	0	0	0	0	10 346 857	684 143,0	0	0	0	0	684 143	0	0	0	0	0	0	0	11 031 000,00	2025
11	Государственное учреждение здравоохранения «Задонская центральная районная больница»	Поликлиника	Липецкая область, город Задонск, улица Запрудная, дом 1	Капитальный ремонт	41	7450	2917	350	посещений в смену	-	31 365 040	0	0	0	31 365 040	0	29 419 777	0	0	0	29 419 777	0	1 945 263	0	0	0	1 945 263	0	0	0	0	0	0	0	31 365 040,00	2024
12	Государственное учреждение здравоохранения «Лебедянская центральная районная больница»	Поликлиника	Липецкая область, город Лебедянь, улица Шахрая, дом 71/а	Капитальный ремонт	46	9185	1660,3	100	посещений в смену	-	8 502 340	0	8 502 340	0	0	0	7 975 024	0	7 975 024	0	0	0	527 316	0	527 316	0	0	0	0	0	0	0	0	0	8 502 340,00	2022
13	Государственное учреждение здравоохранения «Тербунская центральная районная больница»	Поликлиника	Липецкая область, село Тербуны, улица Юбилейная, дом 1	Капитальный ремонт	75	21113	394,7	350	посещений в смену	-	10 000 000	0	0	0	0	10 000 000	9 379 800,00	0	0	0	0	9 379 800	620 200,00	0	0	0	0	620 200	0,00	0	0	0	0		0	10 000 000,00	2025
14	Государственное учреждение здравоохранения «Липецкая городская больница №4 «Липецк-Мед»	Поликлиника	Липецкая область, город Липецк, улица Коммунистическая, дом 24/1	Капитальный ремонт	65	20100	11725	1600	посещений в смену	-	89 554 000	14 554 000	0	0	36 173 000	38 827 000	83 999 555	13 651 350	0	0	33 929 547	36 418 948	5 554 145,05	902 640	0	0	2 243 453	2 408 052	0,00	0	0	0	0		89 554 000,00	2025
15	Государственное учреждение здравоохранения «Липецкая городская больница скорой медицинской помощи №1»	Поликлиника	Липецкая область, город Липецк, улица Звездная, дом 15/1	Капитальный ремонт	68	47781	2845	180	посещений в смену	-	28 058 160	0	0	0	0	28 058 160	26 317 992	0	0	0	0	26 317 992	1 740 168,00	0	0	0	0	1 740 168	0	0	0	0	0	0	0	28 058 160,00	2025
16	Государственное учреждение здравоохранения «Липецкая городская детская больница»	Поликлиника	Липецкая область, город Липецк, улица П.И. Смородина, дом 2	Капитальный ремонт	47	19149	1711,1	300	посещений в смену	-	26 699 400	0	26 699 400	0	0	0	25 043 501	0	25 043 501	0	0	0	1 655 899	0	1 655 899	0	0	0	0	0	0	0	0	0	0	26 699 400,00	2022

17	Государственное учреждение здравоохранения «Липецкая городская поликлиника №1»	Поликлиника	Липецкая область, город Липецк, улица Советская, дом 26	Капитальный ремонт	50	35679	4108,6	600	посещений в смену	-	22 675 000	0	0	0	0	22 675 000	21 268 696	0	0	0	0	21 268 696	1 406 304,00	0	0	0	0	1 406 304	0	0	0	0	0	0	22 675 000,00	2025
18	Государственное учреждение здравоохранения «Долговская районная больница», после 01.04.2025 государственное учреждение здравоохранения «Тербунская центральная районная больница»	Стационар круглосуточный	Липецкая область, село Долгое, улица Советская, дом 100	Капитальный ремонт	65	3203	564,4	20	коек	-	24 056 500	0	0	0	0	24 056 500	22 564 515	0	0	0	0	22 564 515	1 491 985,00	0	0	0	0	1 491 985	0	0	0	0	0	0	24 056 500,00	2025
19	Государственное учреждение здравоохранения «Липецкая районная больница»	Поликлиника	Липецкая область, город Липецк, улица Монтажников, дом 3а	Капитальный ремонт	72	3038	844,7	258	посещений в смену	-	26 326 000	0	0	0	0	26 326 000	24 693 260	0	0	0	0	24 693 260	1 632 740	0	0	0	0	1 632 740	0,00	0	0	0	0	0	26 326 000,00	2025
20	Государственное учреждение здравоохранения «Краснинская районная больница», после 01.09.2025 государственное учреждение здравоохранения «Лебедянская центральная районная больница»	Поликлиника	Липецкая область, село Красное, улица 9 Мая, дом 1	Капитальный ремонт	76	4623	1416	180	посещений в смену	-	30 410 000	20 240 000	0	0	0	10 170 000	28 523 970	18 934 713	0	0	0	9 589 256	1 886 030,50	1 255 287	0	0	0	630 744	0	0	0	0	0	0	30 410 000,00	2025
21	Государственное учреждение здравоохранения «Краснинская районная больница»	Поликлиника	Липецкая область, село Красное, улица 9 Мая, дом 1	Капитальный ремонт	76	4623	1500	180	посещений в смену	-	30 445 800	0	0	0	30 445 800	0	28 557 549	0	0	0	28 557 549	0	1 888 251	0	0	0	1 888 251	0	0	0	0	0	0	0	30 445 800,00	2024
22	Государственное учреждение здравоохранения «Липецкая районная больница»	Поликлиническое подразделение	Липецкая область, город Липецк, улица Детская, дом 16	Капитальный ремонт	48	9498	1003,5	100	посещений в смену	-	6 167 790	0	0	6 167 790	0	0	5 785 255	0	0	5 785 255	0	0	382 535	0	0	382 535	0	0	0,00	0	0	0,00	0	0	6 167 790,00	2023
23	Государственное учреждение здравоохранения «Липецкая районная больница»	Поликлиника	Липецкая область, город Липецк, улица Монтажников, дом 5	Капитальный ремонт	70	3038	227	32	посещений в смену	-	6 913 512	0	0	0	6 913 512	0	6 484 735	0	0	0	6 484 735	0	428 777	0	0	0	428 777	0	0,00	0	0	0	0	0	6 913 512	2024
24	Государственное учреждение здравоохранения «Елецкая районная больница»	Поликлиника	Липецкая область, Елецкий район, поселок Говоренск, улица Земная, дом 23А	Капитальный ремонт	55	28093	1309,8	300	посещений в смену	-	10 892 800	0	0	0	10 892 800	0	10 217 228	0	0	0	10 217 228	0	675 572	0	0	0	675 572	0	0,00	0	0	0	0	0	10 892 800	2024
25	Государственное учреждение здравоохранения «Липецкая городская поликлиника №2»	Поликлиника	Липецкая область, город Липецк, улица П.И.Смородина, дом 13, пом.4	Капитальный ремонт	41	53807	1002,6	1600	посещений в смену	-	19 000 000	0	0	0	19 000 000	0	17 821 618	0	0	0	17 821 618	0	1 178 382	0	0	0	1 178 382	0	0,00	0	0	0	0	0	19 000 000	2024
	ИТОГО										569 002 922	68 950 040	35 201 740	6 167 790	204 455 852	254 227 500	533 713 916	64 673 752	33 018 525	5 785 255	191 775 482	238 460 301	35 289 406	4 276 288	2 183 215	382 535	12 680 370	15 767 198,53	0,00	0	0	0,00	0,00	0,00	656 195 352,63	-

*(указать в наименованиях объектов) - результат исполнения мероприятия перенесен в соответствии с распоряжением Правительства Российской Федерации от 29.12.2022 № 4346-р до 01.07.2023.

Количество населения, прикрепленного к медицинской организации

**Включение объектов в перечень медицинских организаций, строительство, реконструкция и капитальный ремонт финансируется в рамках региональной программы, должно осуществляться с учетом численности населения, прикрепленного к медицинским организациям для медицинского обслуживания

***40 – 80% - капитальный ремонт

Приложение №8

Таблица № 1

Перечень оборудования, в том числе медицинских изделий (МИ), отсутствующих
в соответствии с утвержденными порядками, положениями и правилами в медицинских организациях, подведомственных органам исполнительной власти субъекта Российской Федерации и (или) муниципальных медицинских организаций, расположенных на территории субъекта Российской Федерации, оказывающих первичную медико-санитарную помощь взрослым и детям, их обособленных структурных подразделений, центральных районных и районных больниц

№ п/п	Полное наименование медицинской организации	ИНН	Тип медицинской организации в соответствии с номенклатурой медицинской организации	Здание или сооружение, в котором планируется разместить медицинское изделие	Фактический адрес здания	Наименование населенного пункта, в котором располагается структурное подразделение	Численность населения населенного пункта, в котором расположена медицинская организация,	Наименование структурного подразделения	Вид кабинета (отделения)	Условия оказания медицинской помощи (*стационарно/амбулаторно*)	Наименование медицинского изделия	Нормативно-правовой акт, в соответствии с которым планируется приобретение медицинского изделия*	Требуемое количество медицинского изделия,	Планируемая дата приобретения (месяц, год)
1	2	3	4	5	6	7	8	9	10	11	12	13	14	15
1	Государственное учреждение здравоохранения «Краснинская районная больница»	4810000983	Государственная	поликлиника	Липецкая область, с. Красное, ул.9 Мая, 1	с. Красное	3415	Поликлиника	Кабинет (отделение) функциональной диагностики	Амбулаторно	Аппарат для холтеровского мониторирования сердечной деятельности	Приказ Министерства здравоохранения Российской Федерации от 28.12.2020 № 1379н "Об утверждении перечня оборудования для осна-щения и переоснащения медицинских организаций при реализации ре-гиональных программ модернизации первичного звена здравоохранения", Приказ Министерства здравоохранения Российской Федерации от 26.12.2016 № 997н "Об утверждении Правил проведения функциональных исследований"	1	10.2023
2	Государственное учреждение здравоохранения «Задонская центральная районная больница»	4808002630	Государственная	Поликлиника ГУЗ "Задонская ЦРБ"	Липецкая область, г. Задонск, ул.Запрудная, 1	г. Задонск	9527	Поликлиника Задонской ЦРБ	Эндоскопические	Амбулаторно	Эндоскопическая система (видео-, фибро- или ригидная), включающая: осветитель, инсуффлятор, электрохирургический рассекатель, тележка (стойка); течеискатель	Приказ Министерства здравоохранения Российской Федерации от 28.12.2020 № 1379н "Об утверждении перечня оборудования для осна-щения и переоснащения медицинских организаций при реализации ре-гиональных программ модернизации первичного звена здравоохранения", Приказ Министерства здравоохранения Российской Федерации от 06.12.2017 № 974н "Об утверждении Правил проведения эндоскопических исследований"	2	10.2025
3	Государственное учреждение здравоохранения «Измалковская районная больница»	4809001799	Государственная	Поликлиника	Липецкая область, с. Измалково, ул.Ленина, 39"а"	с. Измалково	3650	Поликлиника	Кабинет (отделение) функциональной диагностики	Амбулаторно	Аппарат для холтеровского мониторирования сердечной деятельности	Приказ Министерства здравоохранения Российской Федерации от 28.12.2020 № 1379н "Об утверждении перечня оборудования для осна-щения и переоснащения медицинских организаций при реализации ре-гиональных программ модернизации первичного звена здравоохранения", Приказ Министерства здравоохранения Российской Федерации от 26.12.2016 № 997н "Об утверждении Правил проведения функциональных исследований"	1	10.2023
4	Государственное учреждение здравоохранения «Воловская районная больница»	4801015214	Государственная	Поликлиника	Липецкая область, с. Волово, ул.Советская, 100е	с. Волово	3244	Поликлиника	Акушерско-гинекологические	Амбулаторно	Фетальный монитор	Приказ Министерства здравоохранения Российской Федерации от 28.12.2020 № 1379н "Об утверждении перечня оборудования для осна-щения и переоснащения медицинских организаций при реализации ре-гиональных программ модернизации первичного звена здравоохранения", Приказ Министерства здравоохранения Российской Федерации от 20.10.2020 № 1130н "Об утверждении Порядка оказания медицинской помощи по профилю "акушерство и гинекология"	1	10.2024
5	Государственное учреждение здравоохранения «Воловская районная больница»	4801015214	Государственная	Поликлиника	Липецкая область, с. Волово, ул.Советская, 100е	с. Волово	3244	Поликлиника	Кабинет (отделение) рентгенологический	Амбулаторно	Аппарат рентгеновский стационарный для рентгенографии цифровой	Приказ Министерства здравоохранения Российской Федерации от 28.12.2020 № 1379н "Об утверждении перечня оборудования для осна-щения и переоснащения медицинских организаций при реализации ре-гиональных программ модернизации первичного звена здравоохранения", Приказ Минздравсоцразвития Российской Федерации от 15.05.2012 № 543н "Об утверждении Положения об организации оказания первичной медико-санитарной помощи взрослому населению", Приказ Министерства здравоохранения Российской Федерации от 09.06.2020 № 560н "Об утверждении Правил проведения рентгенологических исследований"	1	10.2024
6	Государственное учреждение здравоохранения «Краснинская районная больница»	4810000983	Государственная	поликлиника	Липецкая область, с. Красное, ул.9 Мая, 1	с. Красное	3415	Поликлиника	Кабинет (отделение) функциональной диагностики	Амбулаторно	Электрокардиограф 12-канальный	Приказ Министерства здравоохранения Российской Федерации от 28.12.2020 № 1379н "Об утверждении перечня оборудования для осна-щения и переоснащения медицинских организаций при реализации ре-гиональных программ модернизации первичного звена здравоохранения", Приказ Министерства здравоохранения Российской Федерации от 26.12.2016 № 997н "Об утверждении Правил проведения функциональных исследований"	1	10.2024
7	Государственное учреждение здравоохранения «Задонская центральная районная больница»	4808002630	Государственная	Поликлиника (Хмелинецкая участковая больница)	Липецкая область, с. Хмелинец, ул.Степанищева, 75	с. Хмелинец	9527	Поликлиника Хмелинецкой участковой больницы	Ультразвуковой диагностики	Амбулаторно	Система ультразвуковой визуализации универсальная с питанием от сети	Приказ Министерства здравоохранения Российской Федерации от 28.12.2020 № 1379н "Об утверждении перечня оборудования для осна-щения и переоснащения медицинских организаций при реализации ре-гиональных программ модернизации первичного звена здравоохранения", Приказ Министерства здравоохранения РФ от 08.06.2020 № 557н "Об утверждении Правил проведения ультразвуковых исследований", Приказ Минздравсоцразвития России от 15.05.2012 № 543н "Об утверждении Положения об организации оказания первичной медико-санитарной помощи взрослому населению"	1	10.2024
8	Государственное учреждение здравоохранения «Задонская центральная районная больница»	4808002630	Государственная	Поликлиника (Хмелинецкая участковая больница)	Липецкая область, с. Хмелинец, ул.Степанищева, 75	с. Хмелинец	9527	Поликлиника Хмелинецкой участковой больницы	Кабинет (отделение) функциональной диагностики	Амбулаторно	Электрокардиограф 12-канальный	Приказ Министерства здравоохранения Российской Федерации от 28.12.2020 № 1379н "Об утверждении перечня оборудования для осна-щения и переоснащения медицинских организаций при реализации ре-гиональных программ модернизации первичного звена здравоохранения", Приказ Министерства здравоохранения Российской Федерации от 26.12.2016 № 997н "Об утверждении Правил проведения функциональных исследований"	1	10.2024
9	Государственное учреждение здравоохранения «Задонская центральная районная больница»	4808002630	Государственная	Поликлиника (Донская УБ)	Липецкая область, с. Донское, ул.Ленинская, 38а/2	с. Донское	9527	Поликлиника Донской участковой больницы	Кабинет (отделение) функциональной диагностики	Амбулаторно	Электрокардиограф 12-канальный	Приказ Министерства здравоохранения Российской Федерации от 28.12.2020 № 1379н "Об утверждении перечня оборудования для осна-щения и переоснащения медицинских организаций при реализации ре-гиональных программ модернизации первичного звена здравоохранения", Приказ Министерства здравоохранения Российской Федерации от 26.12.2016 № 997н "Об утверждении Правил проведения функциональных исследований"	1	10.2024
10	Государственное учреждение здравоохранения «Задонская центральная районная больница»	4808002630	Государственная	Поликлиника ГУЗ "Задонская ЦРБ"	Липецкая область, г. Задонск, ул.Запрудная, 1	г. Задонск	9527	Поликлиника Задонской ЦРБ	Эндоскопические	Амбулаторно	Эндоскоп (для верхних отделов желудочно-кишечного тракта, для нижних отделов желудочно-кишечного тракта, панкреато-дуоденальной зоны и/или для нижних дыхательных путей)	Приказ Министерства здравоохранения Российской Федерации от 28.12.2020 № 1379н "Об утверждении перечня оборудования для осна-щения и переоснащения медицинских организаций при реализации ре-гиональных программ модернизации первичного звена здравоохранения", Приказ Министерства здравоохранения Российской Федерации от 06.12.2017 № 974н "Об утверждении Правил проведения эндоскопических исследований"	1	10.2024
11	Государственное учреждение здравоохранения «Измалковская районная больница»	4809001799	Государственная	Поликлиника	Липецкая область, с. Измалково, ул.Ленина, 39"а"	с. Измалково	3650	Поликлиника	Акушерско-гинекологические	Амбулаторно	Фетальный монитор	Приказ Министерства здравоохранения Российской Федерации от 28.12.2020 № 1379н "Об утверждении перечня оборудования для осна-щения и переоснащения медицинских организаций при реализации ре-гиональных программ модернизации первичного звена здравоохранения", Приказ Министерства здравоохранения Российской Федерации от 20.10.2020 № 1130н "Об утверждении Порядка оказания медицинской помощи по профилю "акушерство и гинекология"	1	10.2024
12	Государственное учреждение здравоохранения «Измалковская районная больница»	4809001799	Государственная	Поликлиника	Липецкая область, с. Измалково, ул.Ленина, 39"а"	с. Измалково	3650	Поликлиника	Акушерско-гинекологические	Амбулаторно	Кольпоскоп	Приказ Министерства здравоохранения Российской Федерации от 28.12.2020 № 1379н "Об утверждении перечня оборудования для осна-щения и переоснащения медицинских организаций при реализации ре-гиональных программ модернизации первичного звена здравоохранения", Приказ Министерства здравоохранения Российской Федерации от 20.10.2020 № 1130н "Об утверждении Порядка оказания медицинской помощи по профилю "акушерство и гинекология", Приказ Минздравсоцразвития РФ от 01.12.2005 № 753 "Об оснащении диагностическим оборудованием амбулаторно-поликлинических и стационарно-поликлинических учреждений муниципальных образований"	1	10.2024
13	Государственное учреждение здравоохранения «Липецкая городская больница №4 «Липецк-Мед»	4824032706	Государственная	Поликлиника (Певского, 25)	Липецкая область, г. Липецк, ул.Певского, 25	г. Липецк	508573	Поликлиника	Акушерско-гинекологические	Амбулаторно	Фетальный монитор	Приказ Министерства здравоохранения Российской Федерации от 28.12.2020 № 1379н "Об утверждении перечня оборудования для осна-щения и переоснащения медицинских организаций при реализации ре-гиональных программ модернизации первичного звена здравоохранения", Приказ Министерства здравоохранения Российской Федерации от 20.10.2020 № 1130н "Об утверждении Порядка оказания медицинской помощи по профилю "акушерство и гинекология"	1	10.2024
14	Государственное учреждение здравоохранения «Задонская центральная районная больница»	4808002630	Государственная	Поликлиника ГУЗ "Задонская ЦРБ"	Липецкая область, г. Задонск, ул.Запрудная, 1	г. Задонск	9527	Поликлиника Задонской ЦРБ	Кабинет (отделение) функциональной диагностики	Амбулаторно	Электрокардиограф 12-канальный	Приказ Министерства здравоохранения Российской Федерации от 28.12.2020 № 1379н "Об утверждении перечня оборудования для осна-щения и переоснащения медицинских организаций при реализации ре-гиональных программ модернизации первичного звена здравоохранения", Приказ Министерства здравоохранения Российской Федерации от 26.12.2016 № 997н "Об утверждении Правил проведения функциональных исследований"	1	10.2024
15	Государственное учреждение здравоохранения «Липецкая городская больница №4 «Липецк-Мед»	4824032706	Государственная	Поликлиника (Певского, 25)	Липецкая область, г. Липецк, ул.Певского, 25	г. Липецк	508573	Поликлиника	Акушерско-гинекологические	Амбулаторно	Кольпоскоп	Приказ Министерства здравоохранения Российской Федерации от 28.12.2020 № 1379н "Об утверждении перечня оборудования для осна-щения и переоснащения медицинских организаций при реализации ре-гиональных программ модернизации первичного звена здравоохранения", Приказ Министерства здравоохранения Российской Федерации от 20.10.2020 № 1130н "Об утверждении Порядка оказания медицинской помощи по профилю "акушерство и гинекология", Приказ Минздравсоцразвития РФ от 01.12.2005 № 753 "Об оснащении диагностическим оборудованием амбулаторно-поликлинических и стационарно-поликлинических учреждений муниципальных образований"	1	10.2024

16	Государственное учреждение здравоохранения «Липецкая городская больница №4 «Липецк-Мед»	4824032706	Государственная	Поликлиника (Невского, 25)	Липецкая область, г. Липецк, ул.Невского, 25	г. Липецк	508573	Поликлиника	Акушерско-гинекологические	Амбулаторно	Кольпоскоп	Приказ Министерства здравоохранения Российской Федерации от 28.12.2020 № 1379н "Об утверждении перечня оборудования для осна-щения и переоснащения медицинских организаций при реализации ре-гиональных программ модернизации первичного звена здравоохранения", Приказ Министерства здравоохранения Российской Федерации от 20.10.2020 № 1130н "Об утверждении Порядка оказания медицинской помощи по профилю "акушерство и гинекология", Приказ Минздравсоцразвития РФ от 01.12.2005 № 753 "Об оснащении диагностическим оборудованием амбулаторно-поликлинических и стационарно-поликлинических учреждений муниципальных образований"	1	10.2024
17	Государственное учреждение здравоохранения «Измалковская районная больница»	4809001799	Государственная	Поликлиника	Липецкая область, с. Измалково, ул.Ленина, 39"а"	с. Измалково	3650	Поликлиника	Ультразвуковой диагностики	Амбулаторно	Система ультразвуковой визуализации универсальная с питанием от сети	Приказ Министерства здравоохранения Российской Федерации от 28.12.2020 № 1379н "Об утверждении перечня оборудования для осна-щения и переоснащения медицинских организаций при реализации ре-гиональных программ модернизации первичного звена здравоохранения", Приказ Министерства здравоохранения РФ от 08.06.2020 № 557н "Об утверждении Правил проведения ультразвуковых исследований", Приказ Минздравсоцразвития России от 15.05.2012 № 543н "Об утверждении Положения об организации оказания первичной медико-санитарной помощи взрослому населению"	1	10.2024
18	Государственное учреждение здравоохранения «Измалковская районная больница»	4809001799	Государственная	Детская поликлиника	Липецкая область, с. Измалково, ул.Ленина, 52а	с. Измалково	3650	Поликлиника	Кабинет (отделение) функциональной диагностики	Амбулаторно	Электрокардиограф 12-канальный	Приказ Министерства здравоохранения Российской Федерации от 28.12.2020 № 1379н "Об утверждении перечня оборудования для осна-щения и переоснащения медицинских организаций при реализации ре-гиональных программ модернизации первичного звена здравоохранения", Приказ Министерства здравоохранения Российской Федерации от 26.12.2016 № 997н "Об утверждении Правил проведения функциональных исследований"	1	10.2024
19	Государственное учреждение здравоохранения «Измалковская районная больница»	4809001799	Государственная	Поликлиника	Липецкая область, с. Измалково, ул.Ленина, 39"а"	с. Измалково	3650	Поликлиника	Кабинет (отделение) функциональной диагностики	Амбулаторно	Электрокардиограф 12-канальный	Приказ Министерства здравоохранения Российской Федерации от 28.12.2020 № 1379н "Об утверждении перечня оборудования для осна-щения и переоснащения медицинских организаций при реализации ре-гиональных программ модернизации первичного звена здравоохранения", Приказ Министерства здравоохранения Российской Федерации от 26.12.2016 № 997н "Об утверждении Правил проведения функциональных исследований"	1	10.2024
20	Государственное учреждение здравоохранения «Лебедянская центральная районная больница»	4811003070	Государственная	Поликлиника	Липецкая область, г. Лебедянь, ул.Шахрая, 71	г. Лебедянь	19203	Женская консультация	Акушерско-гинекологические	Амбулаторно	Кольпоскоп	Приказ Министерства здравоохранения Российской Федерации от 28.12.2020 № 1379н "Об утверждении перечня оборудования для осна-щения и переоснащения медицинских организаций при реализации ре-гиональных программ модернизации первичного звена здравоохранения", Приказ Министерства здравоохранения Российской Федерации от 20.10.2020 № 1130н "Об утверждении Порядка оказания медицинской помощи по профилю "акушерство и гинекология", Приказ Минздравсоцразвития РФ от 01.12.2005 № 753 "Об оснащении диагностическим оборудованием амбулаторно-поликлинических и стационарно-поликлинических учреждений муниципальных образований"	1	10.2024
21	Государственное учреждение здравоохранения «Лебедянская центральная районная больница»	4811003070	Государственная	Поликлиника	Липецкая область, г. Лебедянь, ул.Шахрая, 71	г. Лебедянь	19203	Женская консультация	Акушерско-гинекологические	Амбулаторно	Кольпоскоп	Приказ Министерства здравоохранения Российской Федерации от 28.12.2020 № 1379н "Об утверждении перечня оборудования для осна-щения и переоснащения медицинских организаций при реализации ре-гиональных программ модернизации первичного звена здравоохранения", Приказ Министерства здравоохранения Российской Федерации от 20.10.2020 № 1130н "Об утверждении Порядка оказания медицинской помощи по профилю "акушерство и гинекология", Приказ Минздравсоцразвития РФ от 01.12.2005 № 753 "Об оснащении диагностическим оборудованием амбулаторно-поликлинических и стационарно-поликлинических учреждений муниципальных образований"	1	10.2025
22	Государственное учреждение здравоохранения «Липецкая городская больница скорой медицинской помощи №1»	4826050517	Государственная	Женская консультация	Липецкая область, г. Липецк, ул.Звездная, 14/1	г. Липецк	508573	Женская консультация	Гинекологические	Амбулаторно	Кольпоскоп	Приказ Министерства здравоохранения Российской Федерации от 28.12.2020 № 1379н "Об утверждении перечня оборудования для осна-щения и переоснащения медицинских организаций при реализации ре-гиональных программ модернизации первичного звена здравоохранения", Приказ Министерства здравоохранения Российской Федерации от 20.10.2020 № 1130н "Об утверждении Порядка оказания медицинской помощи по профилю "акушерство и гинекология", Приказ Минздравсоцразвития РФ от 01.12.2005 № 753 "Об оснащении диагностическим оборудованием амбулаторно-поликлинических и стационарно-поликлинических учреждений муниципальных образований"	1	10.2025
23	Государственное учреждение здравоохранения «Липецкая районная больница»	4813004947	Государственная	Поликлиника№1	Липецкая область, с. Боринское, ул.Больничная, 7	с. Боринское	6545	Поликлиника №1 (с. Боринское)	Кабинет (отделение) функциональной диагностики	Амбулаторно	Аппарат для суточного мониторирования артериального давления	Приказ Министерства здравоохранения Российской Федерации от 28.12.2020 № 1379н "Об утверждении перечня оборудования для осна-щения и переоснащения медицинских организаций при реализации ре-гиональных программ модернизации первичного звена здравоохранения", Приказ Министерства здравоохранения Российской Федерации от 26.12.2016 № 997н "Об утверждении Правил проведения функциональных исследований"	1	10.2024
24	Государственное учреждение здравоохранения «Липецкая районная больница»	4813004947	Государственная	Поликлиника №2	Липецкая область, г. Липецк, ул.Монтажников, 3а	г. Липецк	508573	Женская консультация	Акушерско-гинекологические	Амбулаторно	Фетальный монитор	Приказ Министерства здравоохранения Российской Федерации от 28.12.2020 № 1379н "Об утверждении перечня оборудования для осна-щения и переоснащения медицинских организаций при реализации ре-гиональных программ модернизации первичного звена здравоохранения", Приказ Министерства здравоохранения Российской Федерации от 20.10.2020 № 1130н "Об утверждении Порядка оказания медицинской помощи по профилю "акушерство и гинекология"	1	10.2024
25	Государственное учреждение здравоохранения «Липецкая районная больница»	4813004947	Государственная	Поликлиника №2	Липецкая область, г. Липецк, ул.Монтажников, 3а	г. Липецк	508573	Женская консультация	Акушерско-гинекологические	Амбулаторно	Фетальный монитор	Приказ Министерства здравоохранения Российской Федерации от 28.12.2020 № 1379н "Об утверждении перечня оборудования для осна-щения и переоснащения медицинских организаций при реализации ре-гиональных программ модернизации первичного звена здравоохранения", Приказ Министерства здравоохранения Российской Федерации от 20.10.2020 № 1130н "Об утверждении Порядка оказания медицинской помощи по профилю "акушерство и гинекология"	1	10.2024
26	Государственное учреждение здравоохранения «Липецкая районная больница»	4813004947	Государственная	Поликлиника №2	Липецкая область, г. Липецк, ул.Монтажников, 3а	г. Липецк	508573	Женская консультация	Акушерско-гинекологические	Амбулаторно	Кольпоскоп	Приказ Министерства здравоохранения Российской Федерации от 28.12.2020 № 1379н "Об утверждении перечня оборудования для осна-щения и переоснащения медицинских организаций при реализации ре-гиональных программ модернизации первичного звена здравоохранения", Приказ Министерства здравоохранения Российской Федерации от 20.10.2020 № 1130н "Об утверждении Порядка оказания медицинской помощи по профилю "акушерство и гинекология", Приказ Минздравсоцразвития РФ от 01.12.2005 № 753 "Об оснащении диагностическим оборудованием амбулаторно-поликлинических и стационарно-поликлинических учреждений муниципальных образований"	1	10.2024
27	Государственное учреждение здравоохранения «Липецкая районная больница»	4813004947	Государственная	Поликлиника №2	Липецкая область, г. Липецк, ул.Монтажников, 3а	г. Липецк	508573	Женская консультация	Акушерско-гинекологические	Амбулаторно	Кольпоскоп	Приказ Министерства здравоохранения Российской Федерации от 28.12.2020 № 1379н "Об утверждении перечня оборудования для осна-щения и переоснащения медицинских организаций при реализации ре-гиональных программ модернизации первичного звена здравоохранения", Приказ Министерства здравоохранения Российской Федерации от 20.10.2020 № 1130н "Об утверждении Порядка оказания медицинской помощи по профилю "акушерство и гинекология", Приказ Минздравсоцразвития РФ от 01.12.2005 № 753 "Об оснащении диагностическим оборудованием амбулаторно-поликлинических и стационарно-поликлинических учреждений муниципальных образований"	1	10.2024
28	Государственное учреждение здравоохранения «Липецкая районная больница»	4813004947	Государственная	Поликлиника №2	Липецкая область, г. Липецк, ул.Монтажников, 3а	г. Липецк	508573	Поликлиника №2 (г.Липецк, ул. Монтажников, 3а)	Эндоскопические	Амбулаторно	Эндоскоп (для верхних отделов желудочно-кишечного тракта, для нижних отделов желудочно-кишечного тракта, панкреато-дуоденальной зоны и/или для нижних дыхательных путей)	Приказ Министерства здравоохранения Российской Федерации от 28.12.2020 № 1379н "Об утверждении перечня оборудования для осна-щения и переоснащения медицинских организаций при реализации ре-гиональных программ модернизации первичного звена здравоохранения", Приказ Министерства здравоохранения Российской Федерации от 06.12.2017 № 974н "Об утверждении Правил проведения эндоскопических исследований"	1	10.2024
29	Государственное учреждение здравоохранения «Липецкая районная больница»	4813004947	Государственная	Поликлиника №3	с.Кузьминские Отвержки, ул. Молодежная, д.2	с.Кузьминские Отвержки	1798	Поликлиника №3	Кабинет (отделение) рентгенологический	Амбулаторно	Аппарат рентгеновский для флюорографии легких цифровой или аналоговый	Приказ Министерства здравоохранения Российской Федерации от 28.12.2020 № 1379н "Об утверждении перечня оборудования для осна-щения и переоснащения медицинских организаций при реализации ре-гиональных программ модернизации первичного звена здравоохранения", Приказ Минздравсоцразвития Российской Федерации от 15.05.2012 № 543н "Об утверждении Положения об организации оказания первичной медико-санитарной помощи взрослому населению", Приказ Министерства здравоохранения Российской Федерации от 09.06.2020 № 560н "Об утверждении Правил проведения рентгенологических исследований"	1	10.2024
30	Государственное учреждение здравоохранения «Липецкая районная больница»	4813004947	Государственная	Поликлиника №2	Липецкая область, г. Липецк, ул.Монтажников, 3а	г. Липецк	508573	Поликлиника №2 (г.Липецк, ул. Монтажников, 3а)	Кабинет (отделение) функциональной диагностики	Амбулаторно	Электрокардиограф 12-канальный	Приказ Министерства здравоохранения Российской Федерации от 28.12.2020 № 1379н "Об утверждении перечня оборудования для осна-щения и переоснащения медицинских организаций при реализации ре-гиональных программ модернизации первичного звена здравоохранения", Приказ Министерства здравоохранения Российской Федерации от 26.12.2016 № 997н "Об утверждении Правил проведения функциональных исследований"	1	10.2024
31	Государственное учреждение здравоохранения «Липецкая городская больница №3 «Свободный Сокол»	4825005230	Государственная	Лечебный корпус	Липецкая область, г. Липецк, ул.Ушинского, 10 Лит. Б	г. Липецк	508573	Женская консультация	Акушерско-гинекологические	Амбулаторно	Фетальный монитор	Приказ Министерства здравоохранения Российской Федерации от 28.12.2020 № 1379н "Об утверждении перечня оборудования для осна-щения и переоснащения медицинских организаций при реализации ре-гиональных программ модернизации первичного звена здравоохранения", Приказ Министерства здравоохранения Российской Федерации от 20.10.2020 № 1130н "Об утверждении Порядка оказания медицинской помощи по профилю "акушерство и гинекология"	1	10.2024
32	Государственное учреждение здравоохранения «Липецкая городская больница №4 «Липецк-Мед»	4824032706	Государственная	Поликлиника	Липецкая область, г. Липецк, ул.Коммунистическая, 24/1	г. Липецк	508573	Поликлиника	Эндоскопические	Амбулаторно	Эндоскопическая система (видео-, фибро- или ригидная), включающая: осветитель, инсуффлятор, электроотсасыватель, тележка (стойка), течеискатель	Приказ Министерства здравоохранения Российской Федерации от 28.12.2020 № 1379н "Об утверждении перечня оборудования для осна-щения и переоснащения медицинских организаций при реализации ре-гиональных программ модернизации первичного звена здравоохранения", Приказ Министерства здравоохранения Российской Федерации от 06.12.2017 № 974н "Об утверждении Правил проведения эндоскопических исследований"	1	10.2025

33	Государственное учреждение здравоохранения «Становлянская районная больница»	4814000818	Государственная	Поликлиника	Липецкая область, с. Становое, ул.Ленина, 12	с. Становое	5233	Поликлиника	Эндоскопические	Амбулаторно	Эндоскопическая система (видео-, фибро- или ригидная), включающая: осветитель, инсуффлятор, электроотсасыватель, тележка (стойка); течеискатель	Приказ Министерства здравоохранения Российской Федерации от 28.12.2020 № 1379н "Об утверждении перечня оборудования для осна-щения и переоснащения медицинских организаций при реализации ре-гиональных программ модернизации первичного звена здравоохранения", Приказ Министерства здравоохранения Российской Федерации от 06.12.2017 № 974н "Об утверждении Правил проведения эндоскопических исследований"	1	10.2025
34	Государственное учреждение здравоохранения «Становлянская районная больница»	4814000818	Государственная	Поликлиника	Липецкая область, с. Становое, ул.Ленина, 12	с. Становое	5233	Поликлиника	Акушерско-гинекологические	Амбулаторно	Кольпоскоп	Приказ Министерства здравоохранения Российской Федерации от 28.12.2020 № 1379н "Об утверждении перечня оборудования для осна-щения и переоснащения медицинских организаций при реализации ре-гиональных программ модернизации первичного звена здравоохранения", Приказ Министерства здравоохранения Российской Федерации от 20.10.2020 № 1130н "Об утверждении Порядка оказания медицинской помощи по профилю "акушерство и гинекология", Приказ Минздравсоцразвития РФ от 01.12.2005 № 753 "Об оснащении диагностическим оборудованием амбулаторно-поликлинических и стационарно-поликлинических учреждений муниципальных образований"	1	10.2025
35	Государственное учреждение здравоохранения «Липецкая городская больница №3 «Свободный Сокол»	4825005230	Государственная	Лечебный корпус	Липецкая область, г. Липецк, ул.Ушинского, 10 Лит. Б	г. Липецк	508573	Женская консультация	Акушерско-гинекологические	Амбулаторно	Кольпоскоп	Приказ Министерства здравоохранения Российской Федерации от 28.12.2020 № 1379н "Об утверждении перечня оборудования для осна-щения и переоснащения медицинских организаций при реализации ре-гиональных программ модернизации первичного звена здравоохранения", Приказ Министерства здравоохранения Российской Федерации от 20.10.2020 № 1130н "Об утверждении Порядка оказания медицинской помощи по профилю "акушерство и гинекология", Приказ Минздравсоцразвития РФ от 01.12.2005 № 753 "Об оснащении диагностическим оборудованием амбулаторно-поликлинических и стационарно-поликлинических учреждений муниципальных образований"	1	10.2025
36	Государственное учреждение здравоохранения «Липецкая городская больница №3 «Свободный Сокол»	4825005230	Государственная	Лечебный корпус	Липецкая область, г. Липецк, ул.Ушинского, 10 Лит. Б	г. Липецк	508573	Женская консультация	Акушерско-гинекологические	Амбулаторно	Кольпоскоп	Приказ Министерства здравоохранения Российской Федерации от 28.12.2020 № 1379н "Об утверждении перечня оборудования для осна-щения и переоснащения медицинских организаций при реализации ре-гиональных программ модернизации первичного звена здравоохранения", Приказ Министерства здравоохранения Российской Федерации от 20.10.2020 № 1130н "Об утверждении Порядка оказания медицинской помощи по профилю "акушерство и гинекология", Приказ Минздравсоцразвития РФ от 01.12.2005 № 753 "Об оснащении диагностическим оборудованием амбулаторно-поликлинических и стационарно-поликлинических учреждений муниципальных образований"	1	10.2025
37	Государственное учреждение здравоохранения «Становлянская районная больница»	4814000818	Государственная	Поликлиника	Липецкая область, с. Становое, ул.Ленина, 12	с. Становое	5233	Поликлиника	Эндоскопические	Амбулаторно	Эндоскоп (для верхних отделов желудочно-кишечного тракта, для нижних отделов желудочно-кишечного тракта, панкреато-дуоденальной зоны и/или для нижних дыхательных путей)	Приказ Министерства здравоохранения Российской Федерации от 28.12.2020 № 1379н "Об утверждении перечня оборудования для осна-щения и переоснащения медицинских организаций при реализации ре-гиональных программ модернизации первичного звена здравоохранения", Приказ Министерства здравоохранения Российской Федерации от 06.12.2017 № 974н "Об утверждении Правил проведения эндоскопических исследований"	1	10.2021
38	Государственное учреждение здравоохранения «Волновская районная больница»	4801015214	Государственная	Поликлиника	Липецкая область, с. Волово, ул.Советская, 100е	с. Волово	3244	Поликлиника	Акушерско-гинекологические	Амбулаторно	Кольпоскоп	Приказ Министерства здравоохранения Российской Федерации от 28.12.2020 № 1379н "Об утверждении перечня оборудования для осна-щения и переоснащения медицинских организаций при реализации ре-гиональных программ модернизации первичного звена здравоохранения", Приказ Министерства здравоохранения Российской Федерации от 20.10.2020 № 1130н "Об утверждении Порядка оказания медицинской помощи по профилю "акушерство и гинекология", Приказ Минздравсоцразвития РФ от 01.12.2005 № 753 "Об оснащении диагностическим оборудованием амбулаторно-поликлинических и стационарно-поликлинических учреждений муниципальных образований"	1	10.2024
39	Государственное учреждение здравоохранения «Усманская центральная районная больница»	4816003412	Государственная	Хирургический комплекс	Липецкая область, г. Усмань, ул.К.Маркса, 118	г. Усмань	19656	Женская консультация	Акушерско-гинекологические	Амбулаторно	Кольпоскоп	Приказ Министерства здравоохранения Российской Федерации от 28.12.2020 № 1379н "Об утверждении перечня оборудования для осна-щения и переоснащения медицинских организаций при реализации ре-гиональных программ модернизации первичного звена здравоохранения", Приказ Министерства здравоохранения Российской Федерации от 20.10.2020 № 1130н "Об утверждении Порядка оказания медицинской помощи по профилю "акушерство и гинекология", Приказ Минздравсоцразвития РФ от 01.12.2005 № 753 "Об оснащении диагностическим оборудованием амбулаторно-поликлинических и стационарно-поликлинических учреждений муниципальных образований"	1	10.2025
40	Государственное учреждение здравоохранения «Добринская центральная районная больница»	4804003217	Государственная	Поликлиника, стационар	Липецкая область, п. Добринка, ул. Воронежского, 37	п. Добринка	8835	Поликлиника	Акушерско-гинекологические	Амбулаторно	Фетальный монитор	Приказ Министерства здравоохранения Российской Федерации от 28.12.2020 № 1379н "Об утверждении перечня оборудования для осна-щения и переоснащения медицинских организаций при реализации ре-гиональных программ модернизации первичного звена здравоохранения", Приказ Министерства здравоохранения Российской Федерации от 20.10.2020 № 1130н "Об утверждении Порядка оказания медицинской помощи по профилю "акушерство и гинекология"	1	10.2024
41	Государственное учреждение здравоохранения «Добринская центральная районная больница»	4804003217	Государственная	Поликлиника, стационар	Липецкая область, п. Добринка, ул. Воронежского, 37	п. Добринка	8835	Поликлиника	Акушерско-гинекологические	Амбулаторно	Кольпоскоп	Приказ Министерства здравоохранения Российской Федерации от 28.12.2020 № 1379н "Об утверждении перечня оборудования для осна-щения и переоснащения медицинских организаций при реализации ре-гиональных программ модернизации первичного звена здравоохранения", Приказ Министерства здравоохранения Российской Федерации от 20.10.2020 № 1130н "Об утверждении Порядка оказания медицинской помощи по профилю "акушерство и гинекология", Приказ Минздравсоцразвития РФ от 01.12.2005 № 753 "Об оснащении диагностическим оборудованием амбулаторно-поликлинических и стационарно-поликлинических учреждений муниципальных образований"	1	10.2024
42	Государственное учреждение здравоохранения «Добринская центральная районная больница»	4804003217	Государственная	Поликлиника, стационар	Липецкая область, п. Добринка, ул. Воронежского, 37	п. Добринка	8835	Поликлиника	Эндоскопические	Амбулаторно	Эндоскоп (для верхних отделов желудочно-кишечного тракта, для нижних отделов желудочно-кишечного тракта, панкреато-дуоденальной зоны и/или для нижних дыхательных путей)	Приказ Министерства здравоохранения Российской Федерации от 28.12.2020 № 1379н "Об утверждении перечня оборудования для осна-щения и переоснащения медицинских организаций при реализации ре-гиональных программ модернизации первичного звена здравоохранения", Приказ Министерства здравоохранения Российской Федерации от 06.12.2017 № 974н "Об утверждении Правил проведения эндоскопических исследований"	2	10.2024
43	Государственное учреждение здравоохранения «Усманская центральная районная больница»	4816003412	Государственная	Хирургический комплекс	Липецкая область, г. Усмань, ул.К.Маркса, 118	г. Усмань	19656	Женская консультация	Акушерско-гинекологические	Амбулаторно	Кольпоскоп	Приказ Министерства здравоохранения Российской Федерации от 28.12.2020 № 1379н "Об утверждении перечня оборудования для осна-щения и переоснащения медицинских организаций при реализации ре-гиональных программ модернизации первичного звена здравоохранения", Приказ Министерства здравоохранения Российской Федерации от 20.10.2020 № 1130н "Об утверждении Порядка оказания медицинской помощи по профилю "акушерство и гинекология", Приказ Минздравсоцразвития РФ от 01.12.2005 № 753 "Об оснащении диагностическим оборудованием амбулаторно-поликлинических и стационарно-поликлинических учреждений муниципальных образований"	1	10.2025
44	Государственное учреждение здравоохранения «Добровская районная больница»	4805001597	Государственная	поликлиника	Липецкая область, с. Доброе, ул.Интернациональная, 6	с. Доброе	5289	Поликлиника	Акушерско-гинекологические	Амбулаторно	Фетальный монитор	Приказ Министерства здравоохранения Российской Федерации от 28.12.2020 № 1379н "Об утверждении перечня оборудования для осна-щения и переоснащения медицинских организаций при реализации ре-гиональных программ модернизации первичного звена здравоохранения", Приказ Министерства здравоохранения Российской Федерации от 20.10.2020 № 1130н "Об утверждении Порядка оказания медицинской помощи по профилю "акушерство и гинекология"	1	10.2024
45	Государственное учреждение здравоохранения «Усманская центральная районная больница»	4816003412	Государственная	Поликлиника	Липецкая область, г. Усмань, ул.Достоевского, 29	г. Усмань	19656	Поликлиника	Отделение медицинской профилактики (кабинет)	Амбулаторно	Тонометр портативный для измерения внутриглазного давления	Приказ Министерства здравоохранения Российской Федерации от 28.12.2020 № 1379н "Об утверждении перечня оборудования для осна-щения и переоснащения медицинских организаций при реализации ре-гиональных программ модернизации первичного звена здравоохранения", Приказ Министерства здравоохранения Российской Федерации от 29.10.2020 № 1177н "Об утверждении Порядка организации и осуществления профилактики неинфекционных заболеваний и проведения мероприятий по формированию здорового образа жизни в медицинских организациях"	1	10.2023
46	Государственное учреждение здравоохранения «Усманская центральная районная больница»	4816003412	Государственная	Поликлиника	Липецкая область, г. Усмань, ул.Достоевского, 29	г. Усмань	19656	Поликлиника	Эндоскопические	Амбулаторно	Эндоскоп (для верхних отделов желудочно-кишечного тракта, для нижних отделов желудочно-кишечного тракта, панкреато-дуоденальной зоны и/или для нижних дыхательных путей)	Приказ Министерства здравоохранения Российской Федерации от 28.12.2020 № 1379н "Об утверждении перечня оборудования для осна-щения и переоснащения медицинских организаций при реализации ре-гиональных программ модернизации первичного звена здравоохранения", Приказ Министерства здравоохранения Российской Федерации от 06.12.2017 № 974н "Об утверждении Правил проведения эндоскопических исследований"	1	10.2024
47	Государственное учреждение здравоохранения «Хлевенская районная больница»	4817001584	Государственная	Здание поликлиники	Липецкая область, с. Хлевное, ул.Прогресс, 5	с. Хлевное	5880	Поликлиника	Кабинет (отделение) функциональной диагностики	Амбулаторно	Аппарат для суточного мониторирования артериального давления	Приказ Министерства здравоохранения Российской Федерации от 28.12.2020 № 1379н "Об утверждении перечня оборудования для осна-щения и переоснащения медицинских организаций при реализации ре-гиональных программ модернизации первичного звена здравоохранения", Приказ Министерства здравоохранения Российской Федерации от 26.12.2016 № 997н "Об утверждении Правил проведения функциональных исследований"	2	10.2024
48	Государственное учреждение здравоохранения «Грязинская центральная районная больница»	4802003719	Государственная	Центральная районная больница	Липецкая область, г. Грязи, ул.Социалистическая, 5	г. Грязи	46683	Поликлиника	Кабинет (отделение) функциональной диагностики	Амбулаторно	Аппарат для суточного мониторирования артериального давления	Приказ Министерства здравоохранения Российской Федерации от 28.12.2020 № 1379н "Об утверждении перечня оборудования для осна-щения и переоснащения медицинских организаций при реализации ре-гиональных программ модернизации первичного звена здравоохранения", Приказ Министерства здравоохранения Российской Федерации от 26.12.2016 № 997н "Об утверждении Правил проведения функциональных исследований"	3	10.2024

49	Государственное учреждение здравоохранения «Хлевенская районная больница»	4817001584	Государственная	Здание поликлиники	Липецкая область, с. Хлевное, ул.Прогресс, 5	с. Хлевное	5880	Поликлиника	Ультразвуковой диагностики	Амбулаторно	Система ультразвуковой визуализации универсальная с питанием от сети	Приказ Министерства здравоохранения Российской Федерации от 28.12.2020 № 1379н "Об утверждении перечня оборудования для осна-щения и переоснащения медицинских организаций при реализации ре-гиональных программ модернизации первичного звена здравоохранения", Приказ Министерства здравоохранения РФ от 08.06.2020 № 557н "Об утверждении Правил проведения ультразвуковых исследований", Приказ Минздравсоцразвития России от 15.05.2012 № 543н "Об утверждении Положения об организации оказания первичной медико-санитарной помощи взрослому населению"	1	10.2021
50	Государственное учреждение здравоохранения «Грязинская центральная районная больница»	4802003719	Государственная	Центральная районная больница	Липецкая область, г. Грязи, ул.Социалистическая, 5	г. Грязи	46683	Поликлиника	Кабинет (отделение) рентгенологический	Амбулаторно	Аппарат рентгеновский стационарный для рентгенографии цифровой	Приказ Министерства здравоохранения Российской Федерации от 28.12.2020 № 1379н "Об утверждении перечня оборудования для осна-щения и переоснащения медицинских организаций при реализации ре-гиональных программ модернизации первичного звена здравоохранения", Приказ Минздравсоцразвития Российской Федерации от 15.05.2012 № 543н "Об утверждении Положения об организации оказания первичной медико-санитарной помощи взрослому населению", Приказ Министерства здравоохранения Российской Федерации от 09.06.2020 № 560н "Об утверждении Правил проведения рентгенологических исследований"	1	10.2021
51	Государственное учреждение здравоохранения «Чаплыгинская районная больница»	4818001770	Государственная	Поликлиника	Липецкая область, г. Чаплыгин, ул.Крупской, 52	г. Чаплыгин	11773	Поликлиника	Кабинет (отделение) функциональной диагностики	Амбулаторно	Аппарат для холтеровского мониторирования сердечной деятельности	Приказ Министерства здравоохранения Российской Федерации от 28.12.2020 № 1379н "Об утверждении перечня оборудования для осна-щения и переоснащения медицинских организаций при реализации ре-гиональных программ модернизации первичного звена здравоохранения", Приказ Министерства здравоохранения Российской Федерации от 26.12.2016 № 997н "Об утверждении Правил проведения функциональных исследований"	1	10.2023
52	Государственное учреждение здравоохранения «Чаплыгинская районная больница»	4818001770	Государственная	Поликлиника	Липецкая область, г. Чаплыгин, ул.Крупской, 52	г. Чаплыгин	11773	Поликлиника	Отделение медицинской профилактики (кабинет)	Амбулаторно	Тонометр портативный для измерения внутриглазного давления	Приказ Министерства здравоохранения Российской Федерации от 28.12.2020 № 1379н "Об утверждении перечня оборудования для осна-щения и переоснащения медицинских организаций при реализации ре-гиональных программ модернизации первичного звена здравоохранения", Приказ Министерства здравоохранения Российской Федерации от 29.10.2020 № 1177н "Об утверждении Порядка организации и осуществления профилактики неинфекционных заболеваний и проведения мероприятий по формированию здорового образа жизни в медицинских организациях"	1	10.2023
53	Государственное учреждение здравоохранения «Липецкая городская поликлиника №7»	4824051226	Государственная	Поликлиника на 600 посещений в смену для взрослых и на 200 посещений в смену для детей	Липецкая область, г. Липецк, ул.Им Генерала Меркулова, 34	г. Липецк	508573	Поликлиника	Эндоскопические	Амбулаторно	Эндоскопическая система (видео-, фибро- или ригидная), включающая: осветитель, инсуффлятор, электроотсасыватель, тележка (стойка); теченскатель	Приказ Министерства здравоохранения Российской Федерации от 28.12.2020 № 1379н "Об утверждении перечня оборудования для осна-щения и переоснащения медицинских организаций при реализации ре-гиональных программ модернизации первичного звена здравоохранения", Приказ Министерства здравоохранения Российской Федерации от 06.12.2017 № 974н "Об утверждении Правил проведения эндоскопических исследований"	1	10.2025
54	Государственное учреждение здравоохранения «Усманская центральная районная больница»	4816003412	Государственная	Поликлиника	Липецкая область, г. Усмань, ул.Достоевского, 29	г. Усмань	19656	Поликлиника	Эндоскопические	Амбулаторно	Эндоскопическая система (видео-, фибро- или ригидная), включающая: осветитель, инсуффлятор, электроотсасыватель, тележка (стойка); теченскатель	Приказ Министерства здравоохранения Российской Федерации от 28.12.2020 № 1379н "Об утверждении перечня оборудования для осна-щения и переоснащения медицинских организаций при реализации ре-гиональных программ модернизации первичного звена здравоохранения", Приказ Министерства здравоохранения Российской Федерации от 06.12.2017 № 974н "Об утверждении Правил проведения эндоскопических исследований"	1	10.2025
55	Государственное учреждение здравоохранения «Елецкая городская больница №2»	4821011419	Государственная	поликлиника	Липецкая область, г. Елец, ул.Гагарина, 5	г. Елец	102313	Поликлиника	Эндоскопические	Амбулаторно	Эндоскопическая система (видео-, фибро- или ригидная), включающая: осветитель, инсуффлятор, электроотсасыватель, тележка (стойка); теченскатель	Приказ Министерства здравоохранения Российской Федерации от 28.12.2020 № 1379н "Об утверждении перечня оборудования для осна-щения и переоснащения медицинских организаций при реализации ре-гиональных программ модернизации первичного звена здравоохранения", Приказ Министерства здравоохранения Российской Федерации от 06.12.2017 № 974н "Об утверждении Правил проведения эндоскопических исследований"	1	10.2025
56	Государственное учреждение здравоохранения «Тербунская центральная районная больница»	4815001324	Государственная	Здание поликлиники	Липецкая область, с. Тербуны, ул.Юбилейная, 1	с. Тербуны	7600	Поликлиника	Эндоскопические	Амбулаторно	Эндоскопическая система (видео-, фибро- или ригидная), включающая: осветитель, инсуффлятор, электроотсасыватель, тележка (стойка); теченскатель	Приказ Министерства здравоохранения Российской Федерации от 28.12.2020 № 1379н "Об утверждении перечня оборудования для осна-щения и переоснащения медицинских организаций при реализации ре-гиональных программ модернизации первичного звена здравоохранения", Приказ Министерства здравоохранения Российской Федерации от 06.12.2017 № 974н "Об утверждении Правил проведения эндоскопических исследований"	2	10.2025
57	Государственное учреждение здравоохранения «Лев-Толстовская районная больница»	4812001100	Государственная	Районная больница	Липецкая область, п. Лев Толстой, ул.Железнодорожная, 33	п. Лев Толстой	8253	Поликлиника	Эндоскопические	Амбулаторно	Эндоскопическая система (видео-, фибро- или ригидная), включающая: осветитель, инсуффлятор, электроотсасыватель, тележка (стойка); теченскатель	Приказ Министерства здравоохранения Российской Федерации от 28.12.2020 № 1379н "Об утверждении перечня оборудования для осна-щения и переоснащения медицинских организаций при реализации ре-гиональных программ модернизации первичного звена здравоохранения", Приказ Министерства здравоохранения Российской Федерации от 06.12.2017 № 974н "Об утверждении Правил проведения эндоскопических исследований"	2	10.2025
58	Государственное учреждение здравоохранения «Елецкая городская больница №1 им. Н.А. Семашко»	4821004010	Государственная	Поликлиника	Липецкая область, г. Елец, ул.Советская, 62	г. Елец	102313	Поликлиника	Кабинет (отделение) функциональной диагностики	Амбулаторно	Электроэнцефалограф	Приказ Министерства здравоохранения Российской Федерации от 28.12.2020 № 1379н "Об утверждении перечня оборудования для осна-щения и переоснащения медицинских организаций при реализации ре-гиональных программ модернизации первичного звена здравоохранения", Приказ Министерства здравоохранения Российской Федерации от 26.12.2016 № 997н "Об утверждении Правил проведения функциональных исследований"	1	10.2025
59	Государственное учреждение здравоохранения «Елецкая городская больница №1 им. Н.А. Семашко»	4821004010	Государственная	Женская консультация	Липецкая область, г. Елец, ул. Маяковского, д.7	г. Елец	102313	Женская консультация	Гинекологические	Амбулаторно	Фетальный монитор	Приказ Министерства здравоохранения Российской Федерации от 28.12.2020 № 1379н "Об утверждении перечня оборудования для осна-щения и переоснащения медицинских организаций при реализации ре-гиональных программ модернизации первичного звена здравоохранения", Приказ Министерства здравоохранения Российской Федерации от 20.10.2020 № 1130н "Об утверждении Порядка оказания медицинской помощи по профилю "акушерство и гинекология"	1	10.2024
60	Государственное учреждение здравоохранения «Елецкая городская больница №1 им. Н.А. Семашко»	4821004010	Государственная	Поликлиника	Липецкая область, г. Елец, ул.Советская, 62	г. Елец	102313	Поликлиника	Ультразвуковой диагностики	Амбулаторно	Система ультразвуковой визуализации универсальная с питанием от сети	Приказ Министерства здравоохранения Российской Федерации от 28.12.2020 № 1379н "Об утверждении перечня оборудования для осна-щения и переоснащения медицинских организаций при реализации ре-гиональных программ модернизации первичного звена здравоохранения", Приказ Министерства здравоохранения РФ от 08.06.2020 № 557н "Об утверждении Правил проведения ультразвуковых исследований", Приказ Минздравсоцразвития России от 15.05.2012 № 543н "Об утверждении Положения об организации оказания первичной медико-санитарной помощи взрослому населению"	1	10.2024
61	Государственное учреждение здравоохранения «Елецкая городская больница №1 им. Н.А. Семашко»	4821004010	Государственная	Поликлиника	Липецкая область, г. Елец, ул.Советская, 62	г. Елец	102313	Поликлиника	Кабинет (отделение) функциональной диагностики	Амбулаторно	Электрокардиограф 12-канальный	Приказ Министерства здравоохранения Российской Федерации от 28.12.2020 № 1379н "Об утверждении перечня оборудования для осна-щения и переоснащения медицинских организаций при реализации ре-гиональных программ модернизации первичного звена здравоохранения", Приказ Министерства здравоохранения Российской Федерации от 26.12.2016 № 997н "Об утверждении Правил проведения функциональных исследований"	1	10.2024
62	Государственное учреждение здравоохранения «Грязинская центральная районная больница»	4802003719	Государственная	Центральная районная больница	Липецкая область, г. Грязи, ул.Социалистическая, 5	г. Грязи	46683	Поликлиника	Женские консультации	Амбулаторно	Кольпоскоп	Приказ Министерства здравоохранения Российской Федерации от 28.12.2020 № 1379н "Об утверждении перечня оборудования для осна-щения и переоснащения медицинских организаций при реализации ре-гиональных программ модернизации первичного звена здравоохранения", Приказ Министерства здравоохранения Российской Федерации от 20.10.2020 № 1130н "Об утверждении Порядка оказания медицинской помощи по профилю "акушерство и гинекология", Приказ Минздравсоцразвития РФ от 01.12.2005 № 753 "Об оснащении диагностическим оборудованием амбулаторно-поликлинических и стационарно-поликлинических учреждений муниципальных образований"	1	10.2025
63	Государственное учреждение здравоохранения «Грязинская центральная районная больница»	4802003719	Государственная	Центральная районная больница	Липецкая область, г. Грязи, ул.Социалистическая, 5	г. Грязи	46683	Поликлиника	Женские консультации	Амбулаторно	Кольпоскоп	Приказ Министерства здравоохранения Российской Федерации от 28.12.2020 № 1379н "Об утверждении перечня оборудования для осна-щения и переоснащения медицинских организаций при реализации ре-гиональных программ модернизации первичного звена здравоохранения", Приказ Министерства здравоохранения Российской Федерации от 20.10.2020 № 1130н "Об утверждении Порядка оказания медицинской помощи по профилю "акушерство и гинекология", Приказ Минздравсоцразвития РФ от 01.12.2005 № 753 "Об оснащении диагностическим оборудованием амбулаторно-поликлинических и стационарно-поликлинических учреждений муниципальных образований"	1	10.2025
64	Государственное учреждение здравоохранения «Добровская районная больница»	4805001597	Государственная	поликлиника	Липецкая область, с. Доброе, ул.Интернациональная, 6	с. Доброе	5289	Поликлиника	Акушерско-гинекологические	Амбулаторно	Кольпоскоп	Приказ Министерства здравоохранения Российской Федерации от 28.12.2020 № 1379н "Об утверждении перечня оборудования для осна-щения и переоснащения медицинских организаций при реализации ре-гиональных программ модернизации первичного звена здравоохранения", Приказ Министерства здравоохранения Российской Федерации от 20.10.2020 № 1130н "Об утверждении Порядка оказания медицинской помощи по профилю "акушерство и гинекология", Приказ Минздравсоцразвития РФ от 01.12.2005 № 753 "Об оснащении диагностическим оборудованием амбулаторно-поликлинических и стационарно-поликлинических учреждений муниципальных образований"	1	10.2025
65	Государственное учреждение здравоохранения «Добровская районная больница»	4805001597	Государственная	поликлиника	Липецкая область, с. Доброе, ул.Интернациональная, 6	с. Доброе	5289	Поликлиника	Эндоскопические	Амбулаторно	Эндоскоп (для верхних отделов желудочно-кишечного тракта, для нижних отделов желудочно-кишечного тракта, панкреато-дуоденальной зоны и/или для нижних дыхательных путей)	Приказ Министерства здравоохранения Российской Федерации от 28.12.2020 № 1379н "Об утверждении перечня оборудования для осна-щения и переоснащения медицинских организаций при реализации ре-гиональных программ модернизации первичного звена здравоохранения", Приказ Министерства здравоохранения Российской Федерации от 06.12.2017 № 974н "Об утверждении Правил проведения эндоскопических исследований"	0	10.2024

66	Государственное учреждение здравоохранения «Елецкая городская больница №1 им. Н.А. Семашко»	4821004010	Государственная	Поликлиника	Липецкая область, г. Елец, ул.Советская, 62	г. Елец	102313	Поликлиника	Эндоскопические	Амбулаторно	Эндоскоп (для верхних отделов желудочно-кишечного тракта, для нижних отделов желудочно-кишечного тракта, панкреато-дуоденальной зоны и/или для нижних дыхательных путей)	Приказ Министерства здравоохранения Российской Федерации от 28.12.2020 № 1379н "Об утверждении перечня оборудования для осна-щения и переоснащения медицинских организаций при реализации ре-гиональных программ модернизации первичного звена здравоохранения", Приказ Министерства здравоохранения Российской Федерации от 06.12.2017 № 974н "Об утверждении Правил проведения эндоскопических исследований"	1	10.2021
67	Государственное учреждение здравоохранения «Елецкая городская больница №2»	4821011419	Государственная	поликлиника	Липецкая область, г. Елец, ул.Гагарина, 5	г. Елец	102313	ПОЛИКЛИНИКА	Кабинет (отделение) функциональной диагностики	Амбулаторно	Аппарат для холтеровского мониторирования сердечной деятельности	Приказ Министерства здравоохранения Российской Федерации от 28.12.2020 № 1379н "Об утверждении перечня оборудования для осна-щения и переоснащения медицинских организаций при реализации ре-гиональных программ модернизации первичного звена здравоохранения", Приказ Министерства здравоохранения Российской Федерации от 26.12.2016 № 997н "Об утверждении Правил проведения функциональных исследований"	1	10.2023
68	Государственное учреждение здравоохранения «Долгоруковская районная больница»	4806000660	Государственная	поликлиника	Липецкая область, с. Долгоруково, ул.Тимирязева, 24	с. Долгоруково	5048	Поликлиника	Акушерско-гинекологические	Амбулаторно	Кольпоскоп	Приказ Министерства здравоохранения Российской Федерации от 28.12.2020 № 1379н "Об утверждении перечня оборудования для осна-щения и переоснащения медицинских организаций при реализации ре-гиональных программ модернизации первичного звена здравоохранения", Приказ Министерства здравоохранения Российской Федерации от 20.10.2020 № 1130н "Об утверждении Порядка оказания медицинской помощи по профилю "акушерство и гинекология", Приказ Минздравсоцразвития РФ от 01.12.2005 № 753 "Об оснащении диагностическим оборудованием амбулаторно-поликлинических и стационарно-поликлинических учреждений муниципальных образований"	1	10.2025
69	Государственное учреждение здравоохранения «Долгоруковская районная больница»	4806000660	Государственная	поликлиника	Липецкая область, с. Долгоруково, ул.Тимирязева, 24	с. Долгоруково	5048	Поликлиника	Эндоскопические	Амбулаторно	Эндоскоп (для верхних отделов желудочно-кишечного тракта, для нижних отделов желудочно-кишечного тракта, панкреато-дуоденальной зоны и/или для нижних дыхательных путей)	Приказ Министерства здравоохранения Российской Федерации от 28.12.2020 № 1379н "Об утверждении перечня оборудования для осна-щения и переоснащения медицинских организаций при реализации ре-гиональных программ модернизации первичного звена здравоохранения", Приказ Министерства здравоохранения Российской Федерации от 06.12.2017 № 974н "Об утверждении Правил проведения эндоскопических исследований"	1	10.2024
70	Государственное учреждение здравоохранения «Елецкая городская больница №2»	4821011419	Государственная	поликлиника	Липецкая область, г. Елец, ул.Гагарина, 5	г. Елец	102313	ПОЛИКЛИНИКА	Отделение медицинской профилактики (кабинет)	Амбулаторно	Тонометр портативный для измерения внутриглазного давления	Приказ Министерства здравоохранения Российской Федерации от 28.12.2020 № 1379н "Об утверждении перечня оборудования для осна-щения и переоснащения медицинских организаций при реализации ре-гиональных программ модернизации первичного звена здравоохранения", Приказ Министерства здравоохранения Российской Федерации от 29.10.2020 № 1177н "Об утверждении Порядка организации и осуществления профилактики неинфекционных заболеваний и проведения мероприятий по формированию здорового образа жизни в медицинских организациях"	1	10.2023
71	Государственное учреждение здравоохранения «Лев-Толстовская районная больница»	4812001100	Государственная	Районная больница	Липецкая область, п. Лев Толстой, ул.Железнодорожная, 33	п. Лев Толстой	8253	Поликлиника	Акушерско-гинекологические	Амбулаторно	Фетальный монитор	Приказ Министерства здравоохранения Российской Федерации от 28.12.2020 № 1379н "Об утверждении перечня оборудования для осна-щения и переоснащения медицинских организаций при реализации ре-гиональных программ модернизации первичного звена здравоохранения", Приказ Министерства здравоохранения Российской Федерации от 20.10.2020 № 1130н "Об утверждении Порядка оказания медицинской помощи по профилю "акушерство и гинекология"	1	10.2024
72	Государственное учреждение здравоохранения «Елецкая городская больница №2»	4821011419	Государственная	поликлиника	Липецкая область, г. Елец, ул.Гагарина, 5	г. Елец	102313	ПОЛИКЛИНИКА	Кабинет (отделение) функциональной диагностики	Амбулаторно	Электрокардиограф 12-канальный	Приказ Министерства здравоохранения Российской Федерации от 28.12.2020 № 1379н "Об утверждении перечня оборудования для осна-щения и переоснащения медицинских организаций при реализации ре-гиональных программ модернизации первичного звена здравоохранения", Приказ Министерства здравоохранения Российской Федерации от 26.12.2016 № 997н "Об утверждении Правил проведения функциональных исследований"	1	10.2024
73	Государственное учреждение здравоохранения «Лев-Толстовская районная больница»	4812001100	Государственная	Районная больница	Липецкая область, п. Лев Толстой, ул.Железнодорожная, 33	п. Лев Толстой	8253	Поликлиника	Акушерско-гинекологические	Амбулаторно	Кольпоскоп	Приказ Министерства здравоохранения Российской Федерации от 28.12.2020 № 1379н "Об утверждении перечня оборудования для осна-щения и переоснащения медицинских организаций при реализации ре-гиональных программ модернизации первичного звена здравоохранения", Приказ Министерства здравоохранения Российской Федерации от 20.10.2020 № 1130н "Об утверждении Порядка оказания медицинской помощи по профилю "акушерство и гинекология", Приказ Минздравсоцразвития РФ от 01.12.2005 № 753 "Об оснащении диагностическим оборудованием амбулаторно-поликлинических и стационарно-поликлинических учреждений муниципальных образований"	1	10.2024
74	Государственное учреждение здравоохранения «Елецкая городская больница №2»	4821011419	Государственная	поликлиника	Липецкая область, г. Елец, ул.Гагарина, 5	г. Елец	102313	ПОЛИКЛИНИКА	Кабинет (отделение) функциональной диагностики	Амбулаторно	Электрокардиограф 12-канальный	Приказ Министерства здравоохранения Российской Федерации от 28.12.2020 № 1379н "Об утверждении перечня оборудования для осна-щения и переоснащения медицинских организаций при реализации ре-гиональных программ модернизации первичного звена здравоохранения", Приказ Министерства здравоохранения Российской Федерации от 26.12.2016 № 997н "Об утверждении Правил проведения функциональных исследований"	1	10.2024
75	Государственное учреждение здравоохранения «Грязинская центральная районная больница»	4802003719	Государственная	Центральная районная больница	Липецкая область, г. Грязи, ул.Социалистическая, 5	г. Грязи	46683	Поликлиника	Ультразвуковой диагностики	Амбулаторно	Система ультразвуковой визуализации универсальная с питанием от сети	Приказ Министерства здравоохранения Российской Федерации от 28.12.2020 № 1379н "Об утверждении перечня оборудования для осна-щения и переоснащения медицинских организаций при реализации ре-гиональных программ модернизации первичного звена здравоохранения", Приказ Министерства здравоохранения РФ от 08.06.2020 № 557н "Об утверждении Правил проведения ультразвуковых исследований", Приказ Минздравсоцразвития России от 15.05.2012 № 543н "Об утверждении Положения об организации оказания первичной медико-санитарной помощи взрослому населению"	1	10.2024
76	Государственное учреждение здравоохранения «Грязинская центральная районная больница»	4802003719	Государственная	Центральная районная больница	Липецкая область, г. Грязи, ул.Социалистическая, 5	г. Грязи	46683	Поликлиника	Ультразвуковой диагностики	Амбулаторно	Система ультразвуковой визуализации универсальная с питанием от сети	Приказ Министерства здравоохранения Российской Федерации от 28.12.2020 № 1379н "Об утверждении перечня оборудования для осна-щения и переоснащения медицинских организаций при реализации ре-гиональных программ модернизации первичного звена здравоохранения", Приказ Министерства здравоохранения РФ от 08.06.2020 № 557н "Об утверждении Правил проведения ультразвуковых исследований", Приказ Минздравсоцразвития России от 15.05.2012 № 543н "Об утверждении Положения об организации оказания первичной медико-санитарной помощи взрослому населению"	1	10.2021
77	Государственное учреждение здравоохранения «Елецкая городская детская больница»	4821004891	Государственная	здание поликлиники	Липецкая область, г. Елец, ул.220 Стрелковой Дивизии, зд.1В, к.1	г. Елец	102313	Детская поликлиника	Ультразвуковой диагностики	Амбулаторно	Система ультразвуковой визуализации универсальная с питанием от сети	Приказ Министерства здравоохранения Российской Федерации от 28.12.2020 № 1379н "Об утверждении перечня оборудования для осна-щения и переоснащения медицинских организаций при реализации ре-гиональных программ модернизации первичного звена здравоохранения", Приказ Министерства здравоохранения РФ от 08.06.2020 № 557н "Об утверждении Правил проведения ультразвуковых исследований", Приказ Минздравсоцразвития России от 15.05.2012 № 543н "Об утверждении Положения об организации оказания первичной медико-санитарной помощи взрослому населению"	1	10.2021
78	Государственное учреждение здравоохранения «Елецкая городская детская больница»	4821004891	Государственная	здание поликлиники	Липецкая область, г. Елец, ул.220 Стрелковой Дивизии, зд.1В, к.1	г. Елец	102313	Детская поликлиника	Ультразвуковой диагностики	Амбулаторно	Система ультразвуковой визуализации универсальная с питанием от сети	Приказ Министерства здравоохранения Российской Федерации от 28.12.2020 № 1379н "Об утверждении перечня оборудования для осна-щения и переоснащения медицинских организаций при реализации ре-гиональных программ модернизации первичного звена здравоохранения", Приказ Министерства здравоохранения РФ от 08.06.2020 № 557н "Об утверждении Правил проведения ультразвуковых исследований", Приказ Минздравсоцразвития России от 15.05.2012 № 543н "Об утверждении Положения об организации оказания первичной медико-санитарной помощи взрослому населению"	1	10.2021
79	Государственное учреждение здравоохранения «Грязинская центральная районная больница»	4802003719	Государственная	Больничный комплекс	Липецкая область, г. Липецк, пер.Виноградный, 16	г. Липецк	46683	Взрослая поликлиника (пер Виноградный, д. 16)	Ультразвуковой диагностики	Амбулаторно	Система ультразвуковой визуализации универсальная с питанием от сети	Приказ Министерства здравоохранения Российской Федерации от 28.12.2020 № 1379н "Об утверждении перечня оборудования для осна-щения и переоснащения медицинских организаций при реализации ре-гиональных программ модернизации первичного звена здравоохранения", Приказ Министерства здравоохранения РФ от 08.06.2020 № 557н "Об утверждении Правил проведения ультразвуковых исследований", Приказ Минздравсоцразвития России от 15.05.2012 № 543н "Об утверждении Положения об организации оказания первичной медико-санитарной помощи взрослому населению"	1	10.2021
80	Государственное учреждение здравоохранения «Елецкая городская детская больница»	4821004891	Государственная	здание поликлиники	Липецкая область, г. Елец, ул.220 Стрелковой Дивизии, зд.1В, к.1	г. Елец	102313	Детская поликлиника	Кабинет (отделение) функциональной диагностики	Амбулаторно	Электрокардиограф 12-канальный	Приказ Министерства здравоохранения Российской Федерации от 28.12.2020 № 1379н "Об утверждении перечня оборудования для осна-щения и переоснащения медицинских организаций при реализации ре-гиональных программ модернизации первичного звена здравоохранения", Приказ Министерства здравоохранения Российской Федерации от 26.12.2016 № 997н "Об утверждении Правил проведения функциональных исследований"	1	10.2024
81	Государственное учреждение здравоохранения «Грязинская центральная районная больница»	4802003719	Государственная	Центральная районная больница	Липецкая область, г. Грязи, ул.Социалистическая, 5	г. Грязи	46683	Поликлиника	Ультразвуковой диагностики	Амбулаторно	Система ультразвуковой визуализации универсальная с питанием от сети	Приказ Министерства здравоохранения Российской Федерации от 28.12.2020 № 1379н "Об утверждении перечня оборудования для осна-щения и переоснащения медицинских организаций при реализации ре-гиональных программ модернизации первичного звена здравоохранения", Приказ Министерства здравоохранения РФ от 08.06.2020 № 557н "Об утверждении Правил проведения ультразвуковых исследований", Приказ Минздравсоцразвития России от 15.05.2012 № 543н "Об утверждении Положения об организации оказания первичной медико-санитарной помощи взрослому населению"	1	10.2021
82	Государственное учреждение здравоохранения «Добринская центральная районная больница»	4804003217	Государственная	Поликлиника, стационар	Липецкая область, п. Добринка, ул.Воронежского, 37	п. Добринка	8835	Поликлиника	Эндоскопические	Амбулаторно	Эндоскопическая система (видео-, фибро- или ригидная), включающая: осветитель, инсуффлятор, электрохирургический, тележка (стойка); тененскатель	Приказ Министерства здравоохранения Российской Федерации от 28.12.2020 № 1379н "Об утверждении перечня оборудования для осна-щения и переоснащения медицинских организаций при реализации ре-гиональных программ модернизации первичного звена здравоохранения", Приказ Министерства здравоохранения Российской Федерации от 06.12.2017 № 974н "Об утверждении Правил проведения эндоскопических исследований"	1	10.2025

83	Государственное учреждение здравоохранения «Данковская центральная районная больница»	4803002620	Государственная	Больничный корпус (неврЖК ЦЗ)	Липецкая область, г. Данков, ул.Карла Маркса, 1	г. Данков	18711	Поликлиника	Женские консультации	Амбулаторно	Фетальный монитор	Приказ Министерства здравоохранения Российской Федерации от 28.12.2020 № 1379н "Об утверждении перечня оборудования для осна-щения и переоснащения медицинских организаций при реализации ре-гиональных программ модернизации первичного звена здравоохранения", Приказ Министерства здравоохранения Российской Федерации от 20.10.2020 № 1130н "Об утверждении Порядка оказания медицинской помощи по профилю "акушерство и гинекология"	1	10.2024
84	Государственное учреждение здравоохранения «Данковская центральная районная больница»	4803002620	Государственная	Больничный корпус (неврЖК ЦЗ)	Липецкая область, г. Данков, ул.Карла Маркса, 1	г. Данков	18711	Поликлиника	Женские консультации	Амбулаторно	Фетальный монитор	Приказ Министерства здравоохранения Российской Федерации от 28.12.2020 № 1379н "Об утверждении перечня оборудования для осна-щения и переоснащения медицинских организаций при реализации ре-гиональных программ модернизации первичного звена здравоохранения", Приказ Министерства здравоохранения Российской Федерации от 20.10.2020 № 1130н "Об утверждении Порядка оказания медицинской помощи по профилю "акушерство и гинекология"	1	10.2024
85	Государственное учреждение здравоохранения «Данковская центральная районная больница»	4803002620	Государственная	Больничный корпус (неврЖК ЦЗ)	Липецкая область, г. Данков, ул.Карла Маркса, 1	г. Данков	18711	Поликлиника	Женские консультации	Амбулаторно	Кольпоскоп	Приказ Министерства здравоохранения Российской Федерации от 28.12.2020 № 1379н "Об утверждении перечня оборудования для осна-щения и переоснащения медицинских организаций при реализации ре-гиональных программ модернизации первичного звена здравоохранения", Приказ Министерства здравоохранения Российской Федерации от 20.10.2020 № 1130н "Об утверждении Порядка оказания медицинской помощи по профилю "акушерство и гинекология", Приказ Минздравсоцразвития РФ от 01.12.2005 № 753 "Об оснащении диагностическим оборудованием амбулаторно-поликлинических и стационарно-поликлинических учреждений муниципальных образований"	1	10.2024
86	Государственное учреждение здравоохранения «Липецкая городская больница №3 «Свободный Сокол»	4825005230	Государственная	Лучевой диагностический блок	Липецкая область, г. Липецк, ул.Уншинского, 10 Лит. Д	г. Липецк	508573	Поликлиника	Кабинет (отделение) рентгенологический	Амбулаторно	Аппарат рентгеновский маммографический цифровой или аналоговый	Приказ Министерства здравоохранения Российской Федерации от 28.12.2020 № 1379н "Об утверждении перечня оборудования для осна-щения и переоснащения медицинских организаций при реализации ре-гиональных программ модернизации первичного звена здравоохранения", Приказ Министерства здравоохранения Российской Федерации от 15.05.2012 № 543н "Об утверждении Положения об организации оказания первичной медико-санитарной помощи взрослому населению", Приказ Министерства здравоохранения Российской Федерации от 09.06.2020 № 560н "Об утверждении Правил проведения рентгенологических исследований"	1	10.2021
87	Государственное учреждение здравоохранения «Данковская центральная районная больница»	4803002620	Государственная	Больничный корпус (неврЖК ЦЗ)	Липецкая область, г. Данков, ул.Карла Маркса, 1	г. Данков	18711	Поликлиника	Женские консультации	Амбулаторно	Кольпоскоп	Приказ Министерства здравоохранения Российской Федерации от 28.12.2020 № 1379н "Об утверждении перечня оборудования для осна-щения и переоснащения медицинских организаций при реализации ре-гиональных программ модернизации первичного звена здравоохранения", Приказ Министерства здравоохранения Российской Федерации от 20.10.2020 № 1130н "Об утверждении Порядка оказания медицинской помощи по профилю "акушерство и гинекология", Приказ Минздравсоцразвития РФ от 01.12.2005 № 753 "Об оснащении диагностическим оборудованием амбулаторно-поликлинических и стационарно-поликлинических учреждений муниципальных образований"	1	10.2024
88	Государственное учреждение здравоохранения «Данковская центральная районная больница»	4803002620	Государственная	Данковская центральная районная больница	Липецкая область, г. Данков, ул.Карла Маркса, 1	г. Данков	18711	Поликлиника	Ультразвуковой диагностики	Амбулаторно	Система ультразвуковой визуализации универсальная с питанием от сети	Приказ Министерства здравоохранения Российской Федерации от 28.12.2020 № 1379н "Об утверждении перечня оборудования для осна-щения и переоснащения медицинских организаций при реализации ре-гиональных программ модернизации первичного звена здравоохранения", Приказ Министерства здравоохранения РФ от 08.06.2020 № 557н "Об утверждении Правил проведения ультразвуковых исследований", Приказ Минздравсоцразвития России от 15.05.2012 № 543н "Об утверждении Положения об организации оказания первичной медико-санитарной помощи взрослому населению"	1	10.2024
89	Государственное учреждение здравоохранения «Липецкая городская больница №3 «Свободный Сокол»	4825005230	Государственная	детская поликлиника	Липецкая область, г. Липецк, ул.Уншинского, 2	г. Липецк	508573	Детская поликлиника	Ультразвуковой диагностики	Амбулаторно	Система ультразвуковой визуализации универсальная с питанием от сети	Приказ Министерства здравоохранения Российской Федерации от 28.12.2020 № 1379н "Об утверждении перечня оборудования для осна-щения и переоснащения медицинских организаций при реализации ре-гиональных программ модернизации первичного звена здравоохранения", Приказ Министерства здравоохранения РФ от 08.06.2020 № 557н "Об утверждении Правил проведения ультразвуковых исследований", Приказ Минздравсоцразвития России от 15.05.2012 № 543н "Об утверждении Положения об организации оказания первичной медико-санитарной помощи взрослому населению"	1	10.2024
90	Государственное учреждение здравоохранения «Липецкая городская больница №3 «Свободный Сокол»	4825005230	Государственная	поликлиника Тамбовская	Липецкая область, г. Липецк, ул.Тамбовская, 1	г. Липецк	508573	Поликлиника Тамбовская 1	Эндоскопические	Амбулаторно	Эндоскоп (для верхних отделов желудочно-кишечного тракта, для нижних отделов желудочно-кишечного тракта, панкреато-дуоденальной зоны и/или для нижних дыхательных путей)	Приказ Министерства здравоохранения Российской Федерации от 28.12.2020 № 1379н "Об утверждении перечня оборудования для осна-щения и переоснащения медицинских организаций при реализации ре-гиональных программ модернизации первичного звена здравоохранения", Приказ Министерства здравоохранения Российской Федерации от 06.12.2017 № 974н "Об утверждении Правил проведения эндоскопических исследований"	2	10.2024
91	Государственное учреждение здравоохранения «Липецкая городская больница №4 «Липецк-Мед»	4824032706	Государственная	Поликлиника	Липецкая область, г. Липецк, ул.Коммунистическая, 24/1	г. Липецк	508573	Поликлиника	Кабинет (отделение) функциональной диагностики	Амбулаторно	Аппарат для холтеровского мониторирования сердечной деятельности	Приказ Министерства здравоохранения Российской Федерации от 28.12.2020 № 1379н "Об утверждении перечня оборудования для осна-щения и переоснащения медицинских организаций при реализации ре-гиональных программ модернизации первичного звена здравоохранения", Приказ Министерства здравоохранения Российской Федерации от 26.12.2016 № 997н "Об утверждении Правил проведения функциональных исследований"	1	10.2023
92	Государственное учреждение здравоохранения «Липецкая городская больница №4 «Липецк-Мед»	4824032706	Государственная	Поликлиника	Липецкая область, г. Липецк, ул.Коммунистическая, 24/1	г. Липецк	508573	Поликлиника	Кабинет (отделение) функциональной диагностики	Амбулаторно	Электрокардиограф 12-канальный	Приказ Министерства здравоохранения Российской Федерации от 28.12.2020 № 1379н "Об утверждении перечня оборудования для осна-щения и переоснащения медицинских организаций при реализации ре-гиональных программ модернизации первичного звена здравоохранения", Приказ Министерства здравоохранения Российской Федерации от 26.12.2016 № 997н "Об утверждении Правил проведения функциональных исследований"	1	10.2024
93	Государственное учреждение здравоохранения «Липецкая городская больница скорой медицинской помощи №1»	4826050517	Государственная	Поликлиника	Липецкая область, г. Липецк, ул.Звездная, 15/1	г. Липецк	508573	ПОЛИКЛИНИКА	Кабинет (отделение) функциональной диагностики	Амбулаторно	Аппарат для холтеровского мониторирования сердечной деятельности	Приказ Министерства здравоохранения Российской Федерации от 28.12.2020 № 1379н "Об утверждении перечня оборудования для осна-щения и переоснащения медицинских организаций при реализации ре-гиональных программ модернизации первичного звена здравоохранения", Приказ Министерства здравоохранения Российской Федерации от 26.12.2016 № 997н "Об утверждении Правил проведения функциональных исследований"	1	10.2023
94	Государственное учреждение здравоохранения «Данковская центральная районная больница»	4803002620	Государственная	Данковская центральная районная больница	Липецкая область, г. Данков, ул.Карла Маркса, 1	г. Данков	18711	Поликлиника	Кабинет (отделение) функциональной диагностики	Амбулаторно	Электрокардиограф 12-канальный	Приказ Министерства здравоохранения Российской Федерации от 28.12.2020 № 1379н "Об утверждении перечня оборудования для осна-щения и переоснащения медицинских организаций при реализации ре-гиональных программ модернизации первичного звена здравоохранения", Приказ Министерства здравоохранения Российской Федерации от 26.12.2016 № 997н "Об утверждении Правил проведения функциональных исследований"	1	10.2024
95	Государственное учреждение здравоохранения «Елецкая районная больница»	4807001835	Государственная	Поликлиника	Липецкая область, п. Газопровод, ул.Зеленая, 23 "А"	п. Газопровод	1343	Поликлиника	Акушерско-гинекологические	Амбулаторно	Фетальный монитор	Приказ Министерства здравоохранения Российской Федерации от 28.12.2020 № 1379н "Об утверждении перечня оборудования для осна-щения и переоснащения медицинских организаций при реализации ре-гиональных программ модернизации первичного звена здравоохранения", Приказ Министерства здравоохранения Российской Федерации от 20.10.2020 № 1130н "Об утверждении Порядка оказания медицинской помощи по профилю "акушерство и гинекология"	1	10.2024
96	Государственное учреждение здравоохранения «Липецкая городская больница скорой медицинской помощи №1»	4826050517	Государственная	Поликлиника	Липецкая область, г. Липецк, ул.Звездная, 15/1	г. Липецк	508573	ПОЛИКЛИНИКА	Ультразвуковой диагностики	Амбулаторно	Система ультразвуковой визуализации универсальная с питанием от сети	Приказ Министерства здравоохранения Российской Федерации от 28.12.2020 № 1379н "Об утверждении перечня оборудования для осна-щения и переоснащения медицинских организаций при реализации ре-гиональных программ модернизации первичного звена здравоохранения", Приказ Министерства здравоохранения РФ от 08.06.2020 № 557н "Об утверждении Правил проведения ультразвуковых исследований", Приказ Минздравсоцразвития России от 15.05.2012 № 543н "Об утверждении Положения об организации оказания первичной медико-санитарной помощи взрослому населению"	1	10.2024
97	Государственное учреждение здравоохранения «Елецкая районная больница»	4807001835	Государственная	Поликлиника	Липецкая область, п. Газопровод, ул.Зеленая, 23 "А"	п. Газопровод	1343	Поликлиника	Акушерско-гинекологические	Амбулаторно	Кольпоскоп	Приказ Министерства здравоохранения Российской Федерации от 28.12.2020 № 1379н "Об утверждении перечня оборудования для осна-щения и переоснащения медицинских организаций при реализации ре-гиональных программ модернизации первичного звена здравоохранения", Приказ Министерства здравоохранения Российской Федерации от 20.10.2020 № 1130н "Об утверждении Порядка оказания медицинской помощи по профилю "акушерство и гинекология", Приказ Минздравсоцразвития РФ от 01.12.2005 № 753 "Об оснащении диагностическим оборудованием амбулаторно-поликлинических и стационарно-поликлинических учреждений муниципальных образований"	1	10.2024
98	Государственное учреждение здравоохранения «Тербунская центральная районная больница»	4815001324	Государственная	Здание поликлиники	Липецкая область, с. Тербуны, ул.Юбилейная, 1	с. Тербуны	7600	Женская консультация	Акушерско-гинекологические	Амбулаторно	Кольпоскоп	Приказ Министерства здравоохранения Российской Федерации от 28.12.2020 № 1379н "Об утверждении перечня оборудования для осна-щения и переоснащения медицинских организаций при реализации ре-гиональных программ модернизации первичного звена здравоохранения", Приказ Министерства здравоохранения Российской Федерации от 20.10.2020 № 1130н "Об утверждении Порядка оказания медицинской помощи по профилю "акушерство и гинекология", Приказ Минздравсоцразвития РФ от 01.12.2005 № 753 "Об оснащении диагностическим оборудованием амбулаторно-поликлинических и стационарно-поликлинических учреждений муниципальных образований"	1	10.2024
99	Государственное учреждение здравоохранения «Хлевенская районная больница»	4817001584	Государственная	Здание поликлиники	Липецкая область, с. Хлевное, ул.Прогресс, 5	с. Хлевное	5880	Поликлиника	Акушерские	Амбулаторно	Фетальный монитор	Приказ Министерства здравоохранения Российской Федерации от 28.12.2020 № 1379н "Об утверждении перечня оборудования для осна-щения и переоснащения медицинских организаций при реализации ре-гиональных программ модернизации первичного звена здравоохранения", Приказ Министерства здравоохранения Российской Федерации от 20.10.2020 № 1130н "Об утверждении Порядка оказания медицинской помощи по профилю "акушерство и гинекология"	1	10.2024

100	Государственное учреждение здравоохранения «Хлевенская районная больница»	4817001584	Государственная	Здание поликлиники	Липецкая область, с. Хлевное, ул.Прогресс, 5	с. Хлевное	5880	Поликлиника	Акушерские	Амбулаторно	Кольпоскоп	Приказ Министерства здравоохранения Российской Федерации от 28.12.2020 № 1379н "Об утверждении перечня оборудования для осна-щения и переосна щения медицинских организаций при реализации ре-гиональных программ модернизации первичного звена здравоохранения", Приказ Министерства здравоохранения Российской Федерации от 20.10.2020 № 1130н "Об утверждении Порядка оказания медицинской помощи по профилю "акушерство и гинекология", Приказ Минздравсоцразвития РФ от 01.12.2005 № 753 "Об оснащении диагностическим оборудованием амбулаторно-поликлинических и стационарно-поликлинических учреждений муниципальных образований"	1	10.2024
101	Государственное учреждение здравоохранения «Хлевенская районная больница»	4817001584	Государственная	Здание поликлиники	Липецкая область, с. Хлевное, ул.Прогресс, 5	с. Хлевное	5880	Поликлиника	Эндоскопические	Амбулаторно	Эндоскоп (для верхних отделов желудочно-кишечного тракта, панкреато-дуоденальной зоны и/или для нижних дыхательных путей)	Приказ Министерства здравоохранения Российской Федерации от 28.12.2020 № 1379н "Об утверждении перечня оборудования для осна-щения и переосна щения медицинских организаций при реализации ре-гиональных программ модернизации первичного звена здравоохранения", Приказ Министерства здравоохранения Российской Федерации от 06.12.2017 № 974н "Об утверждении Правил проведения эндоскопических исследований"	1	10.2024
102	Государственное учреждение здравоохранения «Хлевенская районная больница»	4817001584	Государственная	Здание поликлиники	Липецкая область, с. Хлевное, ул.Прогресс, 5	с. Хлевное	5880	Поликлиника	Эндоскопические	Амбулаторно	Эндоскоп (для верхних отделов желудочно-кишечного тракта, панкреато-дуоденальной зоны и/или для нижних дыхательных путей)	Приказ Министерства здравоохранения Российской Федерации от 28.12.2020 № 1379н "Об утверждении перечня оборудования для осна-щения и переосна щения медицинских организаций при реализации ре-гиональных программ модернизации первичного звена здравоохранения", Приказ Министерства здравоохранения Российской Федерации от 06.12.2017 № 974н "Об утверждении Правил проведения эндоскопических исследований"	0	10.2024
103	Государственное учреждение здравоохранения «Елецкая районная больница»	4807001835	Государственная	поликлиника	Липецкая область, п. Газопровод, ул.Зеленая, 23"А"	п. Газопровод	1343	Поликлиника	Отделение медицинской профилактики (кабинет)	Амбулаторно	Тонометр портативный для измерения внутриглазного давления	Приказ Министерства здравоохранения Российской Федерации от 28.12.2020 № 1379н "Об утверждении перечня оборудования для осна-щения и переосна щения медицинских организаций при реализации ре-гиональных программ модернизации первичного звена здравоохранения", Приказ Министерства здравоохранения Российской Федерации от 29.10.2020 № 1177н "Об утверждении Порядка организации и осуществления профилактики неинфекционных заболеваний и проведения мероприятий по формированию здорового образа жизни в медицинских организациях"	1	10.2023
104	Государственное учреждение здравоохранения «Липецкая городская поликлиника №4»	4826009773	Государственная	Государственное учреждение здравоохранения "Липецкая городская поликлиника 4"	Липецкая область, г. Липецк, ул.Гагарина, 139	г. Липецк	508573	Женская консультация	Акушерско-гинекологические	Амбулаторно	Кольпоскоп	Приказ Министерства здравоохранения Российской Федерации от 28.12.2020 № 1379н "Об утверждении перечня оборудования для осна-щения и переосна щения медицинских организаций при реализации ре-гиональных программ модернизации первичного звена здравоохранения", Приказ Министерства здравоохранения Российской Федерации от 20.10.2020 № 1130н "Об утверждении Порядка оказания медицинской помощи по профилю "акушерство и гинекология", Приказ Минздравсоцразвития РФ от 01.12.2005 № 753 "Об оснащении диагностическим оборудованием амбулаторно-поликлинических и стационарно-поликлинических учреждений муниципальных образований"	1	10.2025
105	Государственное учреждение здравоохранения «Липецкая городская поликлиника №4»	4826009773	Государственная	Государственное учреждение здравоохранения "Липецкая городская поликлиника 4"	Липецкая область, г. Липецк, ул.Гагарина, 139	г. Липецк	508573	Женская консультация	Акушерско-гинекологические	Амбулаторно	Кольпоскоп	Приказ Министерства здравоохранения Российской Федерации от 28.12.2020 № 1379н "Об утверждении перечня оборудования для осна-щения и переосна щения медицинских организаций при реализации ре-гиональных программ модернизации первичного звена здравоохранения", Приказ Министерства здравоохранения Российской Федерации от 20.10.2020 № 1130н "Об утверждении Порядка оказания медицинской помощи по профилю "акушерство и гинекология", Приказ Минздравсоцразвития РФ от 01.12.2005 № 753 "Об оснащении диагностическим оборудованием амбулаторно-поликлинических и стационарно-поликлинических учреждений муниципальных образований"	1	10.2025
106	Государственное учреждение здравоохранения «Елецкая городская больница №1 им. Н.А. Семашко»	4821004010	Государственная	Поликлиника	Липецкая область, г. Елец, ул.Советская, 62	г. Елец	102313	Поликлиника	Гинекологические	Амбулаторно	Кольпоскоп	Приказ Министерства здравоохранения Российской Федерации от 28.12.2020 № 1379н "Об утверждении перечня оборудования для осна-щения и переосна щения медицинских организаций при реализации ре-гиональных программ модернизации первичного звена здравоохранения", Приказ Министерства здравоохранения Российской Федерации от 20.10.2020 № 1130н "Об утверждении Порядка оказания медицинской помощи по профилю "акушерство и гинекология", Приказ Минздравсоцразвития РФ от 01.12.2005 № 753 "Об оснащении диагностическим оборудованием амбулаторно-поликлинических и стационарно-поликлинических учреждений муниципальных образований"	1	10.2025
107	Государственное учреждение здравоохранения «Елецкая городская больница №1 им. Н.А. Семашко»	4821004010	Государственная	Поликлиника	Липецкая область, г. Елец, ул.Советская, 62	г. Елец	40330	Поликлиника	Эндоскопические	Амбулаторно	Эндоскоп (для верхних отделов желудочно-кишечного тракта, панкреато-дуоденальной зоны и/или для нижних дыхательных путей)	Приказ Министерства здравоохранения Российской Федерации от 28.12.2020 № 1379н "Об утверждении перечня оборудования для осна-щения и переосна щения медицинских организаций при реализации ре-гиональных программ модернизации первичного звена здравоохранения", Приказ Министерства здравоохранения Российской Федерации от 06.12.2017 № 974н "Об утверждении Правил проведения эндоскопических исследований"	0	10.2024
108	Государственное учреждение здравоохранения «Елецкая районная больница»	4807001835	Государственная	поликлиника	Липецкая область, п. Газопровод, ул.Зеленая, 23"А"	п. Газопровод	1343	Поликлиника	Кабинет (отделение) функциональной диагностики	Амбулаторно	Электрокардиограф 12-канальный	Приказ Министерства здравоохранения Российской Федерации от 28.12.2020 № 1379н "Об утверждении перечня оборудования для осна-щения и переосна щения медицинских организаций при реализации ре-гиональных программ модернизации первичного звена здравоохранения", Приказ Министерства здравоохранения Российской Федерации от 26.12.2016 № 997н "Об утверждении Правил проведения функциональных исследований"	1	10.2024
109	Государственное учреждение здравоохранения «Елецкая районная больница»	4807001835	Государственная	поликлиника	Липецкая область, п. Газопровод, ул.Зеленая, 23"А"	п. Газопровод	1343	Поликлиника	Эндоскопические	Амбулаторно	Эндоскоп (для верхних отделов желудочно-кишечного тракта, для нижних отделов желудочно-кишечного тракта, панкреато-дуоденальной зоны и/или для нижних дыхательных путей)	Приказ Министерства здравоохранения Российской Федерации от 28.12.2020 № 1379н "Об утверждении перечня оборудования для осна-щения и переосна щения медицинских организаций при реализации ре-гиональных программ модернизации первичного звена здравоохранения", Приказ Министерства здравоохранения Российской Федерации от 06.12.2017 № 974н "Об утверждении Правил проведения эндоскопических исследований"	1	10.2024
110	Государственное учреждение здравоохранения «Елецкая районная больница»	4807001835	Государственная	поликлиника	Липецкая область, п. Газопровод, ул.Зеленая, 23"А"	п. Газопровод	1343	Поликлиника	Эндоскопические	Амбулаторно	Эндоскоп (для верхних отделов желудочно-кишечного тракта, для нижних отделов желудочно-кишечного тракта, панкреато-дуоденальной зоны и/или для нижних дыхательных путей)	Приказ Министерства здравоохранения Российской Федерации от 28.12.2020 № 1379н "Об утверждении перечня оборудования для осна-щения и переосна щения медицинских организаций при реализации ре-гиональных программ модернизации первичного звена здравоохранения", Приказ Министерства здравоохранения Российской Федерации от 06.12.2017 № 974н "Об утверждении Правил проведения эндоскопических исследований"	0	10.2024
111	Государственное учреждение здравоохранения «Задонская центральная районная больница»	4808002630	Государственная	Поликлиника ГУЗ "Задонская ЦРБ"	Липецкая область, г. Задонск, ул.Запрудная, 1	г. Задонск	9527	Женская консультация	Акушерско-гинекологические	Амбулаторно	Кольпоскоп	Приказ Министерства здравоохранения Российской Федерации от 28.12.2020 № 1379н "Об утверждении перечня оборудования для осна-щения и переосна щения медицинских организаций при реализации ре-гиональных программ модернизации первичного звена здравоохранения", Приказ Министерства здравоохранения Российской Федерации от 20.10.2020 № 1130н "Об утверждении Порядка оказания медицинской помощи по профилю "акушерство и гинекология", Приказ Минздравсоцразвития РФ от 01.12.2005 № 753 "Об оснащении диагностическим оборудованием амбулаторно-поликлинических и стационарно-поликлинических учреждений муниципальных образований"	1	10.2025
112	Государственное учреждение здравоохранения «Задонская центральная районная больница»	4808002630	Государственная	Поликлиника ГУЗ "Задонская ЦРБ"	Липецкая область, г. Задонск, ул.Запрудная, 1	г. Задонск	9527	Женская консультация	Акушерско-гинекологические	Амбулаторно	Кольпоскоп	Приказ Министерства здравоохранения Российской Федерации от 28.12.2020 № 1379н "Об утверждении перечня оборудования для осна-щения и переосна щения медицинских организаций при реализации ре-гиональных программ модернизации первичного звена здравоохранения", Приказ Министерства здравоохранения Российской Федерации от 20.10.2020 № 1130н "Об утверждении Порядка оказания медицинской помощи по профилю "акушерство и гинекология", Приказ Минздравсоцразвития РФ от 01.12.2005 № 753 "Об оснащении диагностическим оборудованием амбулаторно-поликлинических и стационарно-поликлинических учреждений муниципальных образований"	1	10.2025
113	Государственное учреждение здравоохранения «Липецкая городская детская больница»	4825007741	Государственная	Детская поликлиника 1	Липецкая область, г. Липецк, ул.Зегеля, 9а	г. Липецк	508573	Детская поликлиника № 1 (новое 01012015)	Ультразвуковой диагностики	Амбулаторно	Система ультразвуковой визуализации универсальная с питанием от сети	Приказ Министерства здравоохранения Российской Федерации от 28.12.2020 № 1379н "Об утверждении перечня оборудования для осна-щения и переосна щения медицинских организаций при реализации ре-гиональных программ модернизации первичного звена здравоохранения", Приказ Министерства здравоохранения РФ от 08.06.2020 № 557н "Об утверждении Правил проведения ультразвуковых исследований", Приказ Минздравсоцразвития России от 15.05.2012 № 543н "Об утверждении Положения об организации оказания первичной медико-санитарной помощи взрослому населению"	1	10.2021
114	Государственное учреждение здравоохранения «Липецкая городская детская больница»	4825007741	Государственная	Детская поликлиника 2	Липецкая область, г. Липецк, ул.Пушкина, 7	г. Липецк	508573	Детская поликлиника № 2 (новое 01012015)	Ультразвуковой диагностики	Амбулаторно	Система ультразвуковой визуализации универсальная с питанием от сети	Приказ Министерства здравоохранения Российской Федерации от 28.12.2020 № 1379н "Об утверждении перечня оборудования для осна-щения и переосна щения медицинских организаций при реализации ре-гиональных программ модернизации первичного звена здравоохранения", Приказ Министерства здравоохранения РФ от 08.06.2020 № 557н "Об утверждении Правил проведения ультразвуковых исследований", Приказ Минздравсоцразвития России от 15.05.2012 № 543н "Об утверждении Положения об организации оказания первичной медико-санитарной помощи взрослому населению"	1	10.2021
115	Государственное учреждение здравоохранения «Липецкая городская детская больница»	4825007741	Государственная	Детская поликлиника 4	Липецкая область, г. Липецк, ул.Филиппенко, 5	г. Липецк	508573	Детская поликлиника № 4 (новое 01012015)	Ультразвуковой диагностики	Амбулаторно	Система ультразвуковой визуализации универсальная с питанием от сети	Приказ Министерства здравоохранения Российской Федерации от 28.12.2020 № 1379н "Об утверждении перечня оборудования для осна-щения и переосна щения медицинских организаций при реализации ре-гиональных программ модернизации первичного звена здравоохранения", Приказ Министерства здравоохранения РФ от 08.06.2020 № 557н "Об утверждении Правил проведения ультразвуковых исследований", Приказ Минздравсоцразвития России от 15.05.2012 № 543н "Об утверждении Положения об организации оказания первичной медико-санитарной помощи взрослому населению"	1	10.2021

116	Государственное учреждение здравоохранения «Липецкая городская детская больница»	4825007741	Государственная	Детская поликлиника 5	Липецкая область, г. Липецк, ул.П.И.Смородина, 2	г. Липецк	508573	Детская поликлиника № 5 (новое 01012015)	Ультразвуковой диагностики	Амбулаторно	Система ультразвуковой визуализации универсальная с питанием от сети	Приказ Министерства здравоохранения Российской Федерации от 28.12.2020 № 1379н "Об утверждении перечня оборудования для осна-щения и переоснащения медицинских организаций при реализации ре-гиональных программ модернизации первичного звена здравоохранения", Приказ Министерства здравоохранения РФ от 08.06.2020 № 557н "Об утверждении Правил проведения ультразвуковых исследований", Приказ Минздравсоцразвития России от 15.05.2012 № 543н "Об утверждении Положения об организации оказания первичной медико-санитарной помощи взрослому населению"	1	10.2021
117	Государственное учреждение здравоохранения «Липецкая городская детская больница»	4825007741	Государственная	Детская поликлиника 6	Липецкая область, г. Липецк, ул.Московская, 103	г. Липецк	508573	Детская поликлиника № 6 (новое 01012015)	Ультразвуковой диагностики	Амбулаторно	Система ультразвуковой визуализации универсальная с питанием от сети	Приказ Министерства здравоохранения Российской Федерации от 28.12.2020 № 1379н "Об утверждении перечня оборудования для осна-щения и переоснащения медицинских организаций при реализации ре-гиональных программ модернизации первичного звена здравоохранения", Приказ Министерства здравоохранения РФ от 08.06.2020 № 557н "Об утверждении Правил проведения ультразвуковых исследований", Приказ Минздравсоцразвития России от 15.05.2012 № 543н "Об утверждении Положения об организации оказания первичной медико-санитарной помощи взрослому населению"	1	10.2021
118	Государственное учреждение здравоохранения «Липецкая городская детская больница»	4825007741	Государственная	Детская поликлиника 1	Липецкая область, г. Липецк, ул.Зегеля, 9а	г. Липецк	508573	Детская поликлиника № 1 (новое 01012015)	Кабинет (отделение) функциональной диагностики	Амбулаторно	Электрокардиограф 12-канальный	Приказ Министерства здравоохранения Российской Федерации от 28.12.2020 № 1379н "Об утверждении перечня оборудования для осна-щения и переоснащения медицинских организаций при реализации ре-гиональных программ модернизации первичного звена здравоохранения", Приказ Министерства здравоохранения Российской Федерации от 26.12.2016 № 997н "Об утверждении Правил проведения функциональных исследований"	1	10.2024
119	Государственное учреждение здравоохранения «Липецкая городская детская больница»	4825007741	Государственная	Детская поликлиника 2	Липецкая область, г. Липецк, ул.Пушкина, 7	г. Липецк	508573	Детская поликлиника № 2 (новое 01012015)	Кабинет (отделение) функциональной диагностики	Амбулаторно	Электрокардиограф 12-канальный	Приказ Министерства здравоохранения Российской Федерации от 28.12.2020 № 1379н "Об утверждении перечня оборудования для осна-щения и переоснащения медицинских организаций при реализации ре-гиональных программ модернизации первичного звена здравоохранения", Приказ Министерства здравоохранения Российской Федерации от 26.12.2016 № 997н "Об утверждении Правил проведения функциональных исследований"	2	10.2024
120	Государственное учреждение здравоохранения «Липецкая городская детская больница»	4825007741	Государственная	Детская поликлиника 5	Липецкая область, г. Липецк, ул. Смородина 2	г. Липецк	508573	Детская поликлиника 5	Кабинет (отделение) функциональной диагностики	Амбулаторно	Электрокардиограф 12-канальный	Приказ Министерства здравоохранения Российской Федерации от 28.12.2020 № 1379н "Об утверждении перечня оборудования для осна-щения и переоснащения медицинских организаций при реализации ре-гиональных программ модернизации первичного звена здравоохранения", Приказ Министерства здравоохранения Российской Федерации от 26.12.2016 № 997н "Об утверждении Правил проведения функциональных исследований"	1	10.2024
121	Государственное учреждение здравоохранения «Липецкая городская детская больница»	4825007741	Государственная	Детская поликлиника 5	Липецкая область, г. Липецк, ул.П.И.Смородина, 2	г. Липецк	508573	Детская поликлиника № 5 (новое 01012015)	Кабинет (отделение) функциональной диагностики	Амбулаторно	Электрокардиограф 12-канальный	Приказ Министерства здравоохранения Российской Федерации от 28.12.2020 № 1379н "Об утверждении перечня оборудования для осна-щения и переоснащения медицинских организаций при реализации ре-гиональных программ модернизации первичного звена здравоохранения", Приказ Министерства здравоохранения Российской Федерации от 26.12.2016 № 997н "Об утверждении Правил проведения функциональных исследований"	1	10.2024
122	Государственное учреждение здравоохранения «Липецкая городская поликлиника №1»	4826011130	Государственная	нежилое помещение №1, поликлиника	Липецкая область, г. Липецк, ул.Советская, 26	г. Липецк	508573	Поликлиника	Ультразвуковой диагностики	Амбулаторно	Система ультразвуковой визуализации универсальная с питанием от сети	Приказ Министерства здравоохранения Российской Федерации от 28.12.2020 № 1379н "Об утверждении перечня оборудования для осна-щения и переоснащения медицинских организаций при реализации ре-гиональных программ модернизации первичного звена здравоохранения", Приказ Министерства здравоохранения РФ от 08.06.2020 № 557н "Об утверждении Правил проведения ультразвуковых исследований", Приказ Минздравсоцразвития России от 15.05.2012 № 543н "Об утверждении Положения об организации оказания первичной медико-санитарной помощи взрослому населению"	1	10.2024
123	Государственное учреждение здравоохранения «Липецкая городская поликлиника №1»	4826011130	Государственная	нежилое помещение №1, поликлиника	Липецкая область, г. Липецк, ул.Советская, 26	г. Липецк	508573	Поликлиника	Отделение медицинской профилактики (кабинет)	Амбулаторно	Тонометр портативный для измерения внутриглазного давления	Приказ Министерства здравоохранения Российской Федерации от 28.12.2020 № 1379н "Об утверждении перечня оборудования для осна-щения и переоснащения медицинских организаций при реализации ре-гиональных программ модернизации первичного звена здравоохранения", Приказ Министерства здравоохранения Российской Федерации от 29.10.2020 № 1177н "Об утверждении Порядка организации и осуществления профилактики неинфекционных заболеваний и проведения мероприятий по формированию здорового образа жизни в медицинских организациях"	1	10.2023
124	Государственное учреждение здравоохранения «Липецкая городская поликлиника №1»	4826011130	Государственная	нежилое помещение №1, поликлиника	Липецкая область, г. Липецк, ул.Советская, 26	г. Липецк	508573	Поликлиника	Эндоскопические	Амбулаторно	Эндоскоп (для верхних отделов желудочно-кишечного тракта, для нижних отделов желудочно-кишечного тракта, панкреато-дуоденальной зоны и/или для нижних дыхательных путей)	Приказ Министерства здравоохранения Российской Федерации от 28.12.2020 № 1379н "Об утверждении перечня оборудования для осна-щения и переоснащения медицинских организаций при реализации ре-гиональных программ модернизации первичного звена здравоохранения", Приказ Министерства здравоохранения Российской Федерации от 06.12.2017 № 974н "Об утверждении Правил проведения эндоскопических исследований"	1	10.2024
125	Государственное учреждение здравоохранения «Липецкая городская поликлиника №2»	4824010276	Государственная	Государственное учреждение здравоохранения "Липецкая городская поликлиника №2"	Липецкая область, г. Липецк, ул.П.И.Смородина, 13	г. Липецк	508573	Поликлиника	Эндоскопические	Амбулаторно	Эндоскоп (для верхних отделов желудочно-кишечного тракта, для нижних отделов желудочно-кишечного тракта, панкреато-дуоденальной зоны и/или для нижних дыхательных путей)	Приказ Министерства здравоохранения Российской Федерации от 28.12.2020 № 1379н "Об утверждении перечня оборудования для осна-щения и переоснащения медицинских организаций при реализации ре-гиональных программ модернизации первичного звена здравоохранения", Приказ Министерства здравоохранения Российской Федерации от 06.12.2017 № 974н "Об утверждении Правил проведения эндоскопических исследований"	1	10.2024
126	Государственное учреждение здравоохранения «Липецкая городская поликлиника №4»	4826009773	Государственная	Государственное учреждение здравоохранения "Липецкая городская поликлиника 4"	Липецкая область, г. Липецк, ул.Гагарина, 139	г. Липецк	508573	Поликлиника	Ультразвуковой диагностики	Амбулаторно	Система ультразвуковой визуализации универсальная с питанием от сети	Приказ Министерства здравоохранения Российской Федерации от 28.12.2020 № 1379н "Об утверждении перечня оборудования для осна-щения и переоснащения медицинских организаций при реализации ре-гиональных программ модернизации первичного звена здравоохранения", Приказ Министерства здравоохранения РФ от 08.06.2020 № 557н "Об утверждении Правил проведения ультразвуковых исследований", Приказ Минздравсоцразвития России от 15.05.2012 № 543н "Об утверждении Положения об организации оказания первичной медико-санитарной помощи взрослому населению"	1	10.2024
127	Государственное учреждение здравоохранения «Липецкая городская поликлиника №5»	4824015130	Государственная	Лечебно- санаторный корпус	Липецкая область, г. Липецк, ул. Депутатская, д. 83а	г. Липецк	508573	Поликлиника	Кабинет (отделение) рентгенологический	Амбулаторно	Аппарат рентгеновский маммографический цифровой или аналоговый	Приказ Министерства здравоохранения Российской Федерации от 28.12.2020 № 1379н "Об утверждении перечня оборудования для осна-щения и переоснащения медицинских организаций при реализации ре-гиональных программ модернизации первичного звена здравоохранения", Приказ Минздравсоцразвития Российской Федерации от 15.05.2012 № 543н "Об утверждении Положения об организации оказания первичной медико-санитарной помощи взрослому населению", Приказ Министерства здравоохранения Российской Федерации от 09.06.2020 № 560н "Об утверждении Правил проведения рентгенологических исследований"	1	10.2025
128	Государственное учреждение здравоохранения «Липецкая городская поликлиника №7»	4824051226	Государственная	Поликлиника на 600 посещений в смену для взрослых и на 200 посещений в смену для детей	Липецкая область, г. Липецк, ул.Ны Генерала Меркулова, 34	г. Липецк	508573	ПОЛИКЛИНИКА	Отделение медицинской профилактики (кабинет)	Амбулаторно	Тонометр портативный для измерения внутриглазного давления	Приказ Министерства здравоохранения Российской Федерации от 28.12.2020 № 1379н "Об утверждении перечня оборудования для осна-щения и переоснащения медицинских организаций при реализации ре-гиональных программ модернизации первичного звена здравоохранения", Приказ Министерства здравоохранения Российской Федерации от 29.10.2020 № 1177н "Об утверждении Порядка организации и осуществления профилактики неинфекционных заболеваний и проведения мероприятий по формированию здорового образа жизни в медицинских организациях"	1	10.2023
129	Государственное учреждение здравоохранения «Липецкая городская поликлиника №7»	4824051226	Государственная	Поликлиника на 600 посещений в смену для взрослых и на 200 посещений в смену для детей	Липецкая область, г. Липецк, ул.Ны Генерала Меркулова, 34	г. Липецк	508573	ПОЛИКЛИНИКА	Эндоскопические	Амбулаторно	Эндоскоп (для верхних отделов желудочно-кишечного тракта, для нижних отделов желудочно-кишечного тракта, панкреато-дуоденальной зоны и/или для нижних дыхательных путей)	Приказ Министерства здравоохранения Российской Федерации от 28.12.2020 № 1379н "Об утверждении перечня оборудования для осна-щения и переоснащения медицинских организаций при реализации ре-гиональных программ модернизации первичного звена здравоохранения", Приказ Министерства здравоохранения Российской Федерации от 06.12.2017 № 974н "Об утверждении Правил проведения эндоскопических исследований"	1	10.2024
130	Государственное учреждение здравоохранения «Краснинская районная больница»	4810000983	Государственная	поликлиника	Липецкая область, с. Красное, ул.9 Мая, 1	с. Красное	3415	Поликлиника	Акушерско-гинекологические	Амбулаторно	Фетальный монитор	Приказ Министерства здравоохранения Российской Федерации от 28.12.2020 № 1379н "Об утверждении перечня оборудования для осна-щения и переоснащения медицинских организаций при реализации ре-гиональных программ модернизации первичного звена здравоохранения", Приказ Министерства здравоохранения Российской Федерации от 20.10.2020 № 1130н "Об утверждении Порядка оказания медицинской помощи по профилю "акушерство и гинекология"	1	10.2024
131	Государственное учреждение здравоохранения «Краснинская районная больница»	4810000983	Государственная	поликлиника	Липецкая область, с. Красное, ул.9 Мая, 1	с. Красное	3415	Поликлиника	Акушерско-гинекологические	Амбулаторно	Кольпоскоп	Приказ Министерства здравоохранения Российской Федерации от 28.12.2020 № 1379н "Об утверждении перечня оборудования для осна-щения и переоснащения медицинских организаций при реализации ре-гиональных программ модернизации первичного звена здравоохранения", Приказ Министерства здравоохранения Российской Федерации от 20.10.2020 № 1130н "Об утверждении Порядка оказания медицинской помощи по профилю "акушерство и гинекология", Приказ Минздравсоцразвития РФ от 01.12.2005 № 753 "Об оснащении диагностическим оборудованием амбулаторно-поликлинических и стационарно-поликлинических учреждений муниципальных образований"	1	10.2024
132	Государственное учреждение здравоохранения «Липецкая городская больница скорой медицинской помощи №1»	4826050517	Государственная	Женская консультация	Липецкая область, г. Липецк, ул.Звездная, 14/1	г. Липецк	508573	Женская консультация	Гинекологические	Амбулаторно	Фетальный монитор	Приказ Министерства здравоохранения Российской Федерации от 28.12.2020 № 1379н "Об утверждении перечня оборудования для осна-щения и переоснащения медицинских организаций при реализации ре-гиональных программ модернизации первичного звена здравоохранения", Приказ Министерства здравоохранения Российской Федерации от 20.10.2020 № 1130н "Об утверждении Порядка оказания медицинской помощи по профилю "акушерство и гинекология"	1	10.2024

133	Государственное учреждение здравоохранения «Липецкая городская больница скорой медицинской помощи №1»	4826050517	Государственная	Женская консультация	Липецкая область, г. Липецк, ул.Звездная, 14/1	г. Липецк	508573	Женская консультация	Гинекологические	Амбулаторно	Фетальный монитор	Приказ Министерства здравоохранения Российской Федерации от 28.12.2020 № 1379н "Об утверждении перечня оборудования для осна-щения и переоснащения медицинских организаций при реализации ре-гиональных программ модернизации первичного звена здравоохранения", Приказ Министерства здравоохранения Российской Федерации от 20.10.2020 № 1130н "Об утверждении Порядка оказания медицинской помощи по профилю "акушерство и гинекология"	1	10.2024
134	Государственное учреждение здравоохранения «Липецкая городская больница скорой медицинской помощи №1»	4826050517	Государственная	Женская консультация	Липецкая область, г. Липецк, ул.Звездная, 14/1	г. Липецк	508573	Женская консультация	Гинекологические	Амбулаторно	Кольпоскоп	Приказ Министерства здравоохранения Российской Федерации от 28.12.2020 № 1379н "Об утверждении перечня оборудования для осна-щения и переоснащения медицинских организаций при реализации ре-гиональных программ модернизации первичного звена здравоохранения", Приказ Министерства здравоохранения Российской Федерации от 20.10.2020 № 1130н "Об утверждении Порядка оказания медицинской помощи по профилю "акушерство и гинекология", Приказ Минздравсоцразвития РФ от 01.12.2005 № 753 "Об оснащении диагностическим оборудованием амбулаторно-поликлинических и стационарно-поликлинических учреждений муниципальных образований"	1	10.2024
135	Государственное учреждение здравоохранения «Липецкая городская больница скорой медицинской помощи №1»	4826050517	Государственная	Поликлиника	Липецкая область, г. Липецк, ул.Звездная, 15/1	г. Липецк	508573	ПОЛИКЛИНИКА	Эндоскопические	Амбулаторно	Эндоскоп (для верхних отделов желудочно-кишечного тракта, для нижних отделов желудочно-кишечного тракта, панкреато-дуоденальной зоны и/или для нижних дыхательных путей)	Приказ Министерства здравоохранения Российской Федерации от 28.12.2020 № 1379н "Об утверждении перечня оборудования для осна-щения и переоснащения медицинских организаций при реализации ре-гиональных программ модернизации первичного звена здравоохранения", Приказ Министерства здравоохранения Российской Федерации от 06.12.2017 № 974н "Об утверждении Правил проведения эндоскопических исследований"	1	10.2024
136	Государственное учреждение здравоохранения «Грязинская центральная районная больница»	4802003719	Государственная	Детская поликлиника	Липецкая область, г. Грязи, ул.Пионерская, 4	г. Грязи	46683	Детская поликлиника	Кабинет (отделение) функциональной диагностики	Амбулаторно	Электрокардиограф 12-канальный	Приказ Министерства здравоохранения Российской Федерации от 28.12.2020 № 1379н "Об утверждении перечня оборудования для осна-щения и переоснащения медицинских организаций при реализации ре-гиональных программ модернизации первичного звена здравоохранения", Приказ Министерства здравоохранения Российской Федерации от 26.12.2016 № 997н "Об утверждении Правил проведения функциональных исследований"	1	10.2024
137	Государственное учреждение здравоохранения «Чаплыгинская районная больница»	4818001770	Государственная	Поликлиника	Липецкая область, г. Чаплыгин, ул.Крупской, 52	г. Чаплыгин	11773	Поликлиника	Кабинет (отделение) функциональной диагностики	Амбулаторно	Аппарат для суточного мониторирования артериального давления	Приказ Министерства здравоохранения Российской Федерации от 28.12.2020 № 1379н "Об утверждении перечня оборудования для осна-щения и переоснащения медицинских организаций при реализации ре-гиональных программ модернизации первичного звена здравоохранения", Приказ Министерства здравоохранения Российской Федерации от 26.12.2016 № 997н "Об утверждении Правил проведения функциональных исследований"	1	10.2024
138	Государственное учреждение здравоохранения «Липецкая городская детская больница»	4825007741	Государственная	Детская поликлиника 1	Липецкая область, г. Липецк, ул.Зегеля, 9а	г. Липецк	508573	Детская поликлиника № 1 (новое 01012015)	Ультразвуковой диагностики	Амбулаторно	Система ультразвуковой визуализации универсальная с питанием от сети	Приказ Министерства здравоохранения Российской Федерации от 28.12.2020 № 1379н "Об утверждении перечня оборудования для осна-щения и переоснащения медицинских организаций при реализации ре-гиональных программ модернизации первичного звена здравоохранения", Приказ Министерства здравоохранения РФ от 08.06.2020 № 557н "Об утверждении Правил проведения ультразвуковых исследований", Приказ Минздравсоцразвития России от 15.05.2012 № 543н "Об утверждении Положения об организации оказания первичной медико-санитарной помощи взрослому населению"	1	10.2024
139	Государственное учреждение здравоохранения «Липецкая городская детская больница»	4825007741	Государственная	Детская поликлиника 5	Липецкая область, г. Липецк, ул.П.И.Смородина, 2	г. Липецк	508573	Детская поликлиника № 5 (новое 01012015)	Ультразвуковой диагностики	Амбулаторно	Система ультразвуковой визуализации универсальная с питанием от сети	Приказ Министерства здравоохранения Российской Федерации от 28.12.2020 № 1379н "Об утверждении перечня оборудования для осна-щения и переоснащения медицинских организаций при реализации ре-гиональных программ модернизации первичного звена здравоохранения", Приказ Министерства здравоохранения РФ от 08.06.2020 № 557н "Об утверждении Правил проведения ультразвуковых исследований", Приказ Минздравсоцразвития России от 15.05.2012 № 543н "Об утверждении Положения об организации оказания первичной медико-санитарной помощи взрослому населению"	1	10.2024
140	Государственное учреждение здравоохранения «Чаплыгинская районная больница»	4818001770	Государственная	Поликлиника	Липецкая область, г. Чаплыгин, ул.Крупской, 52	г. Чаплыгин	11773	Поликлиника	Эндоскопические	Амбулаторно	Эндоскопическая система (видео-, фибро- или ригидная), включающая: осветитель, инсуффлятор, электроотсасыватель, тележка (стойка); течеискатель	Приказ Министерства здравоохранения Российской Федерации от 28.12.2020 № 1379н "Об утверждении перечня оборудования для осна-щения и переоснащения медицинских организаций при реализации ре-гиональных программ модернизации первичного звена здравоохранения", Приказ Министерства здравоохранения Российской Федерации от 06.12.2017 № 974н "Об утверждении Правил проведения эндоскопических исследований"	1	10.2025
141	Государственное учреждение здравоохранения «Чаплыгинская районная больница»	4818001770	Государственная	Корпус родильного отделения	Липецкая область, г. Чаплыгин, ул.Крупской, 52	г. Чаплыгин	11773	Женская консультация	Акушерско-гинекологические	Амбулаторно	Кольпоскоп	Приказ Министерства здравоохранения Российской Федерации от 28.12.2020 № 1379н "Об утверждении перечня оборудования для осна-щения и переоснащения медицинских организаций при реализации ре-гиональных программ модернизации первичного звена здравоохранения", Приказ Министерства здравоохранения Российской Федерации от 20.10.2020 № 1130н "Об утверждении Порядка оказания медицинской помощи по профилю "акушерство и гинекология", Приказ Минздравсоцразвития РФ от 01.12.2005 № 753 "Об оснащении диагностическим оборудованием амбулаторно-поликлинических и стационарно-поликлинических учреждений муниципальных образований"	1	10.2025
142	Государственное учреждение здравоохранения «Задонская центральная районная больница»	4808002630	Государственная	Поликлиника ГУЗ "Задонская ЦРБ"	Липецкая область, г. Задонск, ул.Запрудная, 1	г. Задонск	9527	Поликлиника Задонской ЦРБ	Ультразвуковой диагностики	Амбулаторно	Система ультразвуковой визуализации универсальная с питанием от сети	Приказ Министерства здравоохранения Российской Федерации от 28.12.2020 № 1379н "Об утверждении перечня оборудования для осна-щения и переоснащения медицинских организаций при реализации ре-гиональных программ модернизации первичного звена здравоохранения", Приказ Министерства здравоохранения РФ от 08.06.2020 № 557н "Об утверждении Правил проведения ультразвуковых исследований", Приказ Минздравсоцразвития России от 15.05.2012 № 543н "Об утверждении Положения об организации оказания первичной медико-санитарной помощи взрослому населению"	1	10.2024
143	Государственное учреждение здравоохранения «Лев-Толстовская районная больница»	4812001100	Государственная	Инфекционная больница	Липецкая область, п. Лев Толстой, ул.Железнодорожная, 33	п. Лев Толстой	8253	Поликлиника	Отделение медицинской профилактики (кабинет)	Амбулаторно	Тонометр портативный для измерения внутриглазного давления	Приказ Министерства здравоохранения Российской Федерации от 28.12.2020 № 1379н "Об утверждении перечня оборудования для осна-щения и переоснащения медицинских организаций при реализации ре-гиональных программ модернизации первичного звена здравоохранения", Приказ Министерства здравоохранения Российской Федерации от 29.10.2020 № 1177н "Об утверждении Порядка организации и осуществления профилактики неинфекционных заболеваний и проведения мероприятий по формированию здорового образа жизни в медицинских организациях"	1	10.2023
144	Государственное учреждение здравоохранения «Лев-Толстовская районная больница»	4812001100	Государственная	Районная больница	Липецкая область, п. Лев Толстой, ул.Железнодорожная, 33	п. Лев Толстой	8253	Поликлиника	Эндоскопические	Амбулаторно	Эндоскоп (для верхних отделов желудочно-кишечного тракта, для нижних отделов желудочно-кишечного тракта, панкреато-дуоденальной зоны и/или для нижних дыхательных путей)	Приказ Министерства здравоохранения Российской Федерации от 28.12.2020 № 1379н "Об утверждении перечня оборудования для осна-щения и переоснащения медицинских организаций при реализации ре-гиональных программ модернизации первичного звена здравоохранения", Приказ Министерства здравоохранения Российской Федерации от 06.12.2017 № 974н "Об утверждении Правил проведения эндоскопических исследований"	1	10.2024
145	Государственное учреждение здравоохранения «Елецкая городская больница №2»	4821011419	Государственная	поликлиника	Липецкая область, г. Елец, ул.Гагарина, 5	г. Елец	102313	Женская консультация	Акушерско-гинекологические	Амбулаторно	Фетальный монитор	Приказ Министерства здравоохранения Российской Федерации от 28.12.2020 № 1379н "Об утверждении перечня оборудования для осна-щения и переоснащения медицинских организаций при реализации ре-гиональных программ модернизации первичного звена здравоохранения", Приказ Министерства здравоохранения Российской Федерации от 20.10.2020 № 1130н "Об утверждении Порядка оказания медицинской помощи по профилю "акушерство и гинекология"	1	10.2024
146	Государственное учреждение здравоохранения «Елецкая городская больница №2»	4821011419	Государственная	поликлиника	Липецкая область, г. Елец, ул.Гагарина, 5	г. Елец	102313	Женская консультация	Акушерско-гинекологические	Амбулаторно	Кольпоскоп	Приказ Министерства здравоохранения Российской Федерации от 28.12.2020 № 1379н "Об утверждении перечня оборудования для осна-щения и переоснащения медицинских организаций при реализации ре-гиональных программ модернизации первичного звена здравоохранения", Приказ Министерства здравоохранения Российской Федерации от 20.10.2020 № 1130н "Об утверждении Порядка оказания медицинской помощи по профилю "акушерство и гинекология", Приказ Минздравсоцразвития РФ от 01.12.2005 № 753 "Об оснащении диагностическим оборудованием амбулаторно-поликлинических и стационарно-поликлинических учреждений муниципальных образований"	1	10.2024
147	Государственное учреждение здравоохранения «Елецкая городская больница №2»	4821011419	Государственная	поликлиника	Липецкая область, г. Елец, ул.Гагарина, 5	г. Елец	102313	Женская консультация	Акушерско-гинекологические	Амбулаторно	Кольпоскоп	Приказ Министерства здравоохранения Российской Федерации от 28.12.2020 № 1379н "Об утверждении перечня оборудования для осна-щения и переоснащения медицинских организаций при реализации ре-гиональных программ модернизации первичного звена здравоохранения", Приказ Министерства здравоохранения Российской Федерации от 20.10.2020 № 1130н "Об утверждении Порядка оказания медицинской помощи по профилю "акушерство и гинекология", Приказ Минздравсоцразвития РФ от 01.12.2005 № 753 "Об оснащении диагностическим оборудованием амбулаторно-поликлинических и стационарно-поликлинических учреждений муниципальных образований"	1	10.2024
148	Государственное учреждение здравоохранения «Елецкая городская больница №2»	4821011419	Государственная	поликлиника	Липецкая область, г. Елец, ул.Гагарина, 5	г. Елец	102313	ПОЛИКЛИНИКА	Эндоскопические	Амбулаторно	Эндоскоп (для верхних отделов желудочно-кишечного тракта, для нижних отделов желудочно-кишечного тракта, панкреато-дуоденальной зоны и/или для нижних дыхательных путей)	Приказ Министерства здравоохранения Российской Федерации от 28.12.2020 № 1379н "Об утверждении перечня оборудования для осна-щения и переоснащения медицинских организаций при реализации ре-гиональных программ модернизации первичного звена здравоохранения", Приказ Министерства здравоохранения Российской Федерации от 06.12.2017 № 974н "Об утверждении Правил проведения эндоскопических исследований"	0	10.2024
	ИТОГО	X	X	X	X	X	X	X	X	X	X	X	152	X

Перечень медицинских организаций, участвующих в региональной программе модернизации первичного звена здравоохранения в части дооснащения медицинским оборудованием

Таблица № 1а

№ п/п	Полное наименование медицинской организации	Количество медицинских изделий, ед					
		2021	2022	2023	2024	2025	Всего 2021 - 2025 гг.
1	2	3	4	5	6	7	8
1	Государственное учреждение здравоохранения «Воловская районная больница»				3		3
2	Государственное учреждение здравоохранения «Грязинская центральная районная больница»	4			5	2	11
3	Государственное учреждение здравоохранения «Данковская центральная районная больница»				6		6
4	Государственное учреждение здравоохранения «Добринская центральная районная больница»				4	1	5
5	Государственное учреждение здравоохранения «Добровская районная больница»				1	1	2
6	Государственное учреждение здравоохранения «Долгоруковская районная больница»				1	1	2
7	Государственное учреждение здравоохранения «Елецкая городская больница №1 им. Н.А. Семашко»	1			3	2	6
8	Государственное учреждение здравоохранения «Елецкая городская больница №2»			2	5	1	8
9	Государственное учреждение здравоохранения «Елецкая городская детская больница»	2			1		3
10	Государственное учреждение здравоохранения «Елецкая районная больница»			1	4		5
11	Государственное учреждение здравоохранения «Задонская центральная районная больница»				6	4	10
12	Государственное учреждение здравоохранения «Измалковская районная больница»			1	5		6
13	Государственное учреждение здравоохранения «Краснинская районная больница»			1	3		4
14	Государственное учреждение здравоохранения «Лебедянская центральная районная больница»				1	1	2
15	Государственное учреждение здравоохранения «Лев-Толстовская районная больница»			1	3	2	6
16	Государственное учреждение здравоохранения «Липецкая городская больница №3 «Свободный Сокол»	1			4	2	7
17	Государственное учреждение здравоохранения «Липецкая городская больница №4 «Липецк-Мед»			1	4	1	6
18	Государственное учреждение здравоохранения «Липецкая городская больница скорой медицинской помощи №1»			1	5	1	7
19	Государственное учреждение здравоохранения «Липецкая городская детская больница»	5			7		12
20	Государственное учреждение здравоохранения «Липецкая городская поликлиника №1»			1	2		3
21	Государственное учреждение здравоохранения «Липецкая городская поликлиника №2»				1		1
22	Государственное учреждение здравоохранения «Липецкая городская поликлиника №4»				1	2	3
23	Государственное учреждение здравоохранения «Липецкая городская поликлиника №5»					1	1
24	Государственное учреждение здравоохранения «Липецкая городская поликлиника №7»			1	1	1	3
25	Государственное учреждение здравоохранения «Липецкая районная больница»				8		8
26	Государственное учреждение здравоохранения «Становлянская районная больница»	1				2	3
27	Государственное учреждение здравоохранения «Тербунская центральная районная больница»				1	2	3

28	Государственное учреждение здравоохранения «Усманская центральная районная больница»			1	1	3	5
29	Государственное учреждение здравоохранения «Хлевенская районная больница»	1			5		6
30	Государственное учреждение здравоохранения «Чаплыгинская районная больница»			2	1	2	5
	ИТОГО	15	0	13	92	32	152

Таблица № 2

Перечень оборудования, в том числе медицинских изделий (МИ), **подлежащих замене**
в связи с износом в соответствии с утвержденными порядками, положениями и правилами в медицинских организациях,
подведомственных органам исполнительной власти субъекта Российской Федерации и (или) муниципальных медицинских организаций, расположенных на территории субъекта Российской Федерации, оказывающих первичную медико-санитарную помощь взрослым и детям,
их обособленных структурных подразделений, центральных районных и районных больниц

№ п/п	Полное наименование медицинской организации	ИНН	Тип медицинской организации в соответствии с номенклатурой медицинской организации	Здание или сооружение, в котором планируется разместить медицинское изделие	Фактический адрес здания	Наименование населенного пункта, в котором располагается структурное подразделение	Численность населения населенного пункта, в котором расположена медицинская организация, чел.	Наименование структурного подразделения	Вид кабинета (отделения)	Условия оказания медицинской помощи (*стационарно/амбулаторно*)	Наименование медицинского изделия	Количество медицинских изделий в наличии в медицинской организации	Количество медицинских изделий, подлежащих замене в связи с износом	Нормативно-правовой акт, в соответствии с которым планируется приобретение медицинского изделия*	Планируемая дата приобретения (месяц, год)
1	2	3	4	5	6	7	8	9	10	11	12	13	14	15	16
1	Государственное учреждение здравоохранения «Воловская районная больница»	4801015214	Государственная	Поликлиника	Липецкая область, с. Волово, ул.Советская, 100е	с. Волово	3244	Поликлиника	Кабинет (отделение) рентгенологический	Амбулаторно	Аппарат рентгеновский маммографический цифровой или аналоговый	1	1	Приказ Министерства здравоохранения Российской Федерации от 28.12.2020 № 1379н "Об утверждении перечня оборудования для осна-щения и переоснащения медицинских организаций при реализации ре-гиональных программ модернизации первичного звена здравоохранения", Приказ Минздравсоцразвития Российской Федерации от 15.05.2012 № 543н "Об утверждении Положения об организации оказания первичной медико-санитарной помощи взрослому населению", Приказ Министерства здравоохранения Российской Федерации от 09.06.2020 № 560н "Об утверждении Правил проведения рентгенологических исследований"	10.2024
2	Государственное учреждение здравоохранения «Елецкая районная больница»	4807001835	Государственная	детское поликлиническое отделение	Липецкая область, п. Газопровод, ул.Зеленая, 23 "А"	п. Газопровод	1343	Поликлиника	Кабинет (отделение) функциональной диагностики	Амбулаторно	Электрокардиограф 12-канальный	1	1	Приказ Министерства здравоохранения Российской Федерации от 28.12.2020 № 1379н "Об утверждении перечня оборудования для осна-щения и переоснащения медицинских организаций при реализации ре-гиональных программ модернизации первичного звена здравоохранения", Приказ Министерства здравоохранения Российской Федерации от 26.12.2016 № 997н "Об утверждении Правил проведения функциональных исследований"	10.2024
3	Государственное учреждение здравоохранения «Задонская центральная районная больница»	4808002630	Государственная	Поликлиника ГУЗ "Задонская ЦРБ"	Липецкая область, г. Задонск, ул.Запрудная, 1	г. Задонск	9527	Поликлиника Задонской ЦРБ	Кабинет (отделение) функциональной диагностики	Амбулаторно	Аппарат для холтеровского мониторирования сердечной деятельности	3	2	Приказ Министерства здравоохранения Российской Федерации от 28.12.2020 № 1379н "Об утверждении перечня оборудования для осна-щения и переоснащения медицинских организаций при реализации ре-гиональных программ модернизации первичного звена здравоохранения", Приказ Министерства здравоохранения Российской Федерации от 26.12.2016 № 997н "Об утверждении Правил проведения функциональных исследований"	10.2025
4	Государственное учреждение здравоохранения «Задонская центральная районная больница»	4808002630	Государственная	Поликлиника (Донская УБ)	Липецкая область, с. Донское, ул.Ленинская, 38а/2	с. Донское	9527	Поликлиника Донской участковой больницы	Кабинет (отделение) рентгенологический	Амбулаторно	Аппарат рентгеновский для флюорографии легких цифровой или аналоговый	1	1	Приказ Министерства здравоохранения Российской Федерации от 28.12.2020 № 1379н "Об утверждении перечня оборудования для осна-щения и переоснащения медицинских организаций при реализации ре-гиональных программ модернизации первичного звена здравоохранения", Приказ Минздравсоцразвития Российской Федерации от 15.05.2012 № 543н "Об утверждении Положения об организации оказания первичной медико-санитарной помощи взрослому населению", Приказ Министерства здравоохранения Российской Федерации от 09.06.2020 № 560н "Об утверждении Правил проведения рентгенологических исследований"	10.2024
5	Государственное учреждение здравоохранения «Задонская центральная районная больница»	4808002630	Государственная	Поликлиника ГУЗ "Задонская ЦРБ"	Липецкая область, г. Задонск, ул.Запрудная, 1	г. Задонск	9527	Поликлиника Задонской ЦРБ	Кабинет (отделение) рентгенологический	Амбулаторно	Аппарат рентгеновский маммографический цифровой или аналоговый	1	1	Приказ Министерства здравоохранения Российской Федерации от 28.12.2020 № 1379н "Об утверждении перечня оборудования для осна-щения и переоснащения медицинских организаций при реализации ре-гиональных программ модернизации первичного звена здравоохранения", Приказ Минздравсоцразвития Российской Федерации от 15.05.2012 № 543н "Об утверждении Положения об организации оказания первичной медико-санитарной помощи взрослому населению", Приказ Министерства здравоохранения Российской Федерации от 09.06.2020 № 560н "Об утверждении Правил проведения рентгенологических исследований"	10.2024
6	Государственное учреждение здравоохранения «Задонская центральная районная больница»	4808002630	Государственная	Поликлиника (Донская УБ)	Липецкая область, с. Донское, ул.Ленинская, 38а/2	с. Донское	9527	Поликлиника Донской участковой больницы	Ультразвуковой диагностики	Амбулаторно	Система ультразвуковой визуализации универсальная с питанием от сети	1	1	Приказ Министерства здравоохранения Российской Федерации от 28.12.2020 № 1379н "Об утверждении перечня оборудования для осна-щения и переоснащения медицинских организаций при реализации ре-гиональных программ модернизации первичного звена здравоохранения", Приказ Министерства здравоохранения РФ от 08.06.2020 № 557н "Об утверждении Правил проведения ультразвуковых исследований", Приказ Минздравсоцразвития России от 15.05.2012 № 543н "Об утверждении Положения об организации оказания первичной медико-санитарной помощи взрослому населению"	10.2021
7	Государственное учреждение здравоохранения «Задонская центральная районная больница»	4808002630	Государственная	Поликлиника ГУЗ "Задонская ЦРБ"	Липецкая область, г. Задонск, ул.Запрудная, 1	г. Задонск	9527	Поликлиника Задонской ЦРБ	Кабинет (отделение) функциональной диагностики	Амбулаторно	Электроэнцефалограф	1	1	Приказ Министерства здравоохранения Российской Федерации от 28.12.2020 № 1379н "Об утверждении перечня оборудования для осна-щения и переоснащения медицинских организаций при реализации ре-гиональных программ модернизации первичного звена здравоохранения", Приказ Министерства здравоохранения Российской Федерации от 26.12.2016 №997н "Об утверждении Правил проведения функциональных исследований"	10.2025
8	Государственное учреждение здравоохранения «Лебедянская центральная районная больница»	4811003070	Государственная	Поликлиника	Липецкая область, г. Лебедянь, ул.Шахтая, 71	г. Лебедянь	19203	Поликлиника	Кабинет (отделение) рентгенологический	Амбулаторно	Аппарат рентгеновский для флюорографии легких цифровой или аналоговый	1	1	Приказ Министерства здравоохранения Российской Федерации от 28.12.2020 № 1379н "Об утверждении перечня оборудования для осна-щения и переоснащения медицинских организаций при реализации ре-гиональных программ модернизации первичного звена здравоохранения", Приказ Минздравсоцразвития Российской Федерации от 15.05.2012 № 543н "Об утверждении Положения об организации оказания первичной медико-санитарной помощи взрослому населению", Приказ Министерства здравоохранения Российской Федерации от 09.06.2020 № 560н "Об утверждении Правил проведения рентгенологических исследований"	10.2025
9	Государственное учреждение здравоохранения «Лебедянская центральная районная больница»	4811003070	Государственная	Поликлиника	Липецкая область, г. Лебедянь, ул.Шахтая, 71	г. Лебедянь	19203	Поликлиника	Кабинет (отделение) рентгенологический	Амбулаторно	Аппарат рентгеновский маммографический цифровой или аналоговый	1	1	Приказ Министерства здравоохранения Российской Федерации от 28.12.2020 № 1379н "Об утверждении перечня оборудования для осна-щения и переоснащения медицинских организаций при реализации ре-гиональных программ модернизации первичного звена здравоохранения", Приказ Минздравсоцразвития Российской Федерации от 15.05.2012 № 543н "Об утверждении Положения об организации оказания первичной медико-санитарной помощи взрослому населению", Приказ Министерства здравоохранения Российской Федерации от 09.06.2020 № 560н "Об утверждении Правил проведения рентгенологических исследований"	10.2021
10	Государственное учреждение здравоохранения «Липецкая городская больница №4 «Липецк-Мед»	4824032706	Государственная	Поликлиника	Липецкая область, г. Липецк, ул.Коммунистическая, 24/1	г. Липецк	508573	Поликлиника	Кабинет (отделение) рентгенологический	Амбулаторно	Аппарат рентгеновский стационарный для рентгенографии цифровой	1	1	Приказ Министерства здравоохранения Российской Федерации от 28.12.2020 № 1379н "Об утверждении перечня оборудования для осна-щения и переоснащения медицинских организаций при реализации ре-гиональных программ модернизации первичного звена здравоохранения", Приказ Минздравсоцразвития Российской Федерации от 15.05.2012 № 543н "Об утверждении Положения об организации оказания первичной медико-санитарной помощи взрослому населению", Приказ Министерства здравоохранения Российской Федерации от 09.06.2020 № 560н "Об утверждении Правил проведения рентгенологических исследований"	10.2025
11	Государственное учреждение здравоохранения «Лебедянская центральная районная больница»	4811003070	Государственная	Поликлиника	Липецкая область, г. Лебедянь, ул.Шахтая, 71	г. Лебедянь	19203	Поликлиника	Ультразвуковой диагностики	Амбулаторно	Система ультразвуковой визуализации универсальная с питанием от сети	4	1	Приказ Министерства здравоохранения Российской Федерации от 28.12.2020 № 1379н "Об утверждении перечня оборудования для осна-щения и переоснащения медицинских организаций при реализации ре-гиональных программ модернизации первичного звена здравоохранения", Приказ Министерства здравоохранения РФ от 08.06.2020 № 557н "Об утверждении Правил проведения ультразвуковых исследований", Приказ Минздравсоцразвития России от 15.05.2012 № 543н "Об утверждении Положения об организации оказания первичной медико-санитарной помощи взрослому населению"	10.2024
12	Государственное учреждение здравоохранения «Лебедянская центральная районная больница»	4811003070	Государственная	Поликлиника №1	Липецкая область, г. Лебедянь, ул.Школьная, 6	г. Лебедянь	19203	Поликлиника	Кабинет (отделение) функциональной диагностики	Амбулаторно	Электрокардиограф 12-канальный	1	1	Приказ Министерства здравоохранения Российской Федерации от 28.12.2020 № 1379н "Об утверждении перечня оборудования для осна-щения и переоснащения медицинских организаций при реализации ре-гиональных программ модернизации первичного звена здравоохранения", Приказ Министерства здравоохранения Российской Федерации от 26.12.2016 № 997н "Об утверждении Правил проведения функциональных исследований"	10.2024
13	Государственное учреждение здравоохранения «Лебедянская центральная районная больница»	4811003070	Государственная	Поликлиника	Липецкая область, г. Лебедянь, ул.Шахтая, 71	г. Лебедянь	19203	Поликлиника	Кабинет (отделение) функциональной диагностики	Амбулаторно	Электрокардиограф 12-канальный	1	1	Приказ Министерства здравоохранения Российской Федерации от 28.12.2020 № 1379н "Об утверждении перечня оборудования для осна-щения и переоснащения медицинских организаций при реализации ре-гиональных программ модернизации первичного звена здравоохранения", Приказ Министерства здравоохранения Российской Федерации от 26.12.2016 № 997н "Об утверждении Правил проведения функциональных исследований"	10.2024
14	Государственное учреждение здравоохранения «Лебедянская центральная районная больница»	4811003070	Государственная	Поликлиника	Липецкая область, г. Лебедянь, ул.Шахтая, 71	г. Лебедянь	19203	Поликлиника	Эндоскопические	Амбулаторно	Эндоскоп (для верхних отделов желудочно-кишечного тракта, для нижних отделов желудочно-кишечного тракта, панкреато-дуоденальной зоны и/или для нижних дыхательных путей)	1	1	Приказ Министерства здравоохранения Российской Федерации от 28.12.2020 № 1379н "Об утверждении перечня оборудования для осна-щения и переоснащения медицинских организаций при реализации ре-гиональных программ модернизации первичного звена здравоохранения", Приказ Министерства здравоохранения Российской Федерации от 06.12.2017 № 974н "Об утверждении Правил проведения эндоскопических исследований"	10.2021

15	Государственное учреждение здравоохранения «Лев-Толстовская районная больница»	4812001100	Государственная	Районная больница	Липецкая область, п. Лев Толстой, ул.Железнодорожная, 33	п. Лев Толстой	8253	Поликлиника	Кабинет (отделение) рентгенологический	Амбулаторно	Аппарат рентгеновский для флюорографии легких цифровой или аналоговый	1	1	Приказ Министерства здравоохранения Российской Федерации от 28.12.2020 № 1379н "Об утверждении перечня оборудования для осна-щения и переоснащения медицинских организаций при реализации ре-гиональных программ модернизации первичного звена здравоохранения", Приказ Минздравсоцразвития Российской Федерации от 15.05.2012 № 543н "Об утверждении Положения об организации оказания первичной медико-санитарной помощи взрослому населению", Приказ Министерства здравоохранения Российской Федерации от 09.06.2020 № 560н "Об утверждении Правил проведения рентгенологических исследований"	10.2021
16	Государственное учреждение здравоохранения «Лев-Толстовская районная больница»	4812001100	Государственная	Районная больница	Липецкая область, п. Лев Толстой, ул.Железнодорожная, 33	п. Лев Толстой	8253	Поликлиника	Ультразвуковой диагностики	Амбулаторно	Система ультразвуковой визуализации универсальная с питанием от сети	2	1	Приказ Министерства здравоохранения Российской Федерации от 28.12.2020 № 1379н "Об утверждении перечня оборудования для осна-щения и переоснащения медицинских организаций при реализации ре-гиональных программ модернизации первичного звена здравоохранения", Приказ Министерства здравоохранения РФ от 08.06.2020 № 557н "Об утверждении Правил проведения ультразвуковых исследований", Приказ Минздравсоцразвития России от 15.05.2012 № 543н "Об утверждении Положения об организации оказания первичной медико-санитарной помощи взрослому населению"	10.2024
17	Государственное учреждение здравоохранения «Липецкая городская поликлиника №1»	4826011130	Государственная	нежилое помещение №1, поликлиника	Липецкая область, г. Липецк, ул.Советская, 26	г. Липецк	508573	Поликлиника	Кабинет (отделение) рентгенологический	Амбулаторно	Аппарат рентгеновский маммографический цифровой или аналоговый	1	1	Приказ Министерства здравоохранения Российской Федерации от 28.12.2020 № 1379н "Об утверждении перечня оборудования для осна-щения и переоснащения медицинских организаций при реализации ре-гиональных программ модернизации первичного звена здравоохранения", Приказ Минздравсоцразвития Российской Федерации от 15.05.2012 № 543н "Об утверждении Положения об организации оказания первичной медико-санитарной помощи взрослому населению", Приказ Министерства здравоохранения Российской Федерации от 09.06.2020 № 560н "Об утверждении Правил проведения рентгенологических исследований"	10.2024
18	Государственное учреждение здравоохранения «Липецкая городская поликлиника №1»	4826011130	Государственная	нежилое помещение №1, поликлиника	Липецкая область, г. Липецк, ул.Советская, 26	г. Липецк	508573	Поликлиника	Кабинет (отделение) функциональной диагностики	Амбулаторно	Электрокардиограф 12-канальный	3	3	Приказ Министерства здравоохранения Российской Федерации от 28.12.2020 № 1379н "Об утверждении перечня оборудования для осна-щения и переоснащения медицинских организаций при реализации ре-гиональных программ модернизации первичного звена здравоохранения", Приказ Министерства здравоохранения Российской Федерации от 26.12.2016 № 997н "Об утверждении Правил проведения функциональных исследований"	10.2024
19	Государственное учреждение здравоохранения «Липецкая районная больница»	4813004947	Государственная	Поликлиника№1	Липецкая область, с. Боринское, ул.Больничная, 7	с. Боринское	6545	Поликлиника №1 (с. Боринское)	Кабинет (отделение) рентгенологический	Амбулаторно	Аппарат рентгеновский стационарный для рентгенографии цифровой	1	1	Приказ Министерства здравоохранения Российской Федерации от 28.12.2020 № 1379н "Об утверждении перечня оборудования для осна-щения и переоснащения медицинских организаций при реализации ре-гиональных программ модернизации первичного звена здравоохранения", Приказ Минздравсоцразвития Российской Федерации от 15.05.2012 № 543н "Об утверждении Положения об организации оказания первичной медико-санитарной помощи взрослому населению", Приказ Министерства здравоохранения Российской Федерации от 09.06.2020 № 560н "Об утверждении Правил проведения рентгенологических исследований"	10.2021
20	Государственное учреждение здравоохранения «Липецкая городская поликлиника №2»	4824010276	Государственная	Государственное учреждение здравоохранения "Липецкая городская поликлиника №2"	Липецкая область, г. Липецк, ул.П.И.Смородина, 13	г. Липецк	508573	Поликлиника	Кабинет (отделение) функциональной диагностики	Амбулаторно	Аппарат для холтеровского мониторирования сердечной деятельности	2	2	Приказ Министерства здравоохранения Российской Федерации от 28.12.2020 № 1379н "Об утверждении перечня оборудования для осна-щения и переоснащения медицинских организаций при реализации ре-гиональных программ модернизации первичного звена здравоохранения", Приказ Министерства здравоохранения Российской Федерации от 26.12.2016 № 997н "Об утверждении Правил проведения функциональных исследований"	10.2025
21	Государственное учреждение здравоохранения «Липецкая районная больница»	4813004947	Государственная	Поликлиника№1	Липецкая область, с. Боринское, ул.Больничная, 7	с. Боринское	6545	Поликлиника №1 (с. Боринское)	Кабинет (отделение) функциональной диагностики	Амбулаторно	Электрокардиограф 12-канальный	1	1	Приказ Министерства здравоохранения Российской Федерации от 28.12.2020 № 1379н "Об утверждении перечня оборудования для осна-щения и переоснащения медицинских организаций при реализации ре-гиональных программ модернизации первичного звена здравоохранения", Приказ Министерства здравоохранения Российской Федерации от 26.12.2016 № 997н "Об утверждении Правил проведения функциональных исследований"	10.2024
22	Государственное учреждение здравоохранения «Липецкая районная больница»	4813004947	Государственная	Поликлиника №2	Липецкая область, г. Липецк, ул.Монтажников, 3а	г. Липецк	508573	Поликлиника №2 (г.Липецк, ул. Монтажников, 3а)	Кабинет (отделение) функциональной диагностики	Амбулаторно	Электрокардиограф 12-канальный	1	1	Приказ Министерства здравоохранения Российской Федерации от 28.12.2020 № 1379н "Об утверждении перечня оборудования для осна-щения и переоснащения медицинских организаций при реализации ре-гиональных программ модернизации первичного звена здравоохранения", Приказ Министерства здравоохранения Российской Федерации от 26.12.2016 № 997н "Об утверждении Правил проведения функциональных исследований"	10.2024
23	Государственное учреждение здравоохранения «Липецкая районная больница»	4813004947	Государственная	Поликлиника№1	Липецкая область, с. Боринское, ул.Больничная, 7	с. Боринское	6545	Поликлиника №1 (с. Боринское)	Эндоскопические	Амбулаторно	Эндоскопическая система (видео-, фибро- или ригидная), включающая: осветитель, инсуффлятор, электроотсасыватель, тележка (стойка); течеискатель	1	1	Приказ Министерства здравоохранения Российской Федерации от 28.12.2020 № 1379н "Об утверждении перечня оборудования для осна-щения и переоснащения медицинских организаций при реализации ре-гиональных программ модернизации первичного звена здравоохранения", Приказ Министерства здравоохранения Российской Федерации от 06.12.2017 № 974н "Об утверждении Правил проведения эндоскопических исследований"	10.2025
24	Государственное учреждение здравоохранения «Липецкая городская поликлиника №2»	4824010276	Государственная	Государственное учреждение здравоохранения "Липецкая городская поликлиника №2"	Липецкая область, г. Липецк, ул.П.И.Смородина, 13	г. Липецк	508573	Поликлиника	Кабинет (отделение) рентгенологический	Амбулаторно	Аппарат рентгеновский маммографический цифровой или аналоговый	1	1	Приказ Министерства здравоохранения Российской Федерации от 28.12.2020 № 1379н "Об утверждении перечня оборудования для осна-щения и переоснащения медицинских организаций при реализации ре-гиональных программ модернизации первичного звена здравоохранения", Приказ Минздравсоцразвития Российской Федерации от 15.05.2012 № 543н "Об утверждении Положения об организации оказания первичной медико-санитарной помощи взрослому населению", Приказ Министерства здравоохранения Российской Федерации от 09.06.2020 № 560н "Об утверждении Правил проведения рентгенологических исследований"	10.2025
25	Государственное учреждение здравоохранения «Становлянская районная больница»	4814000818	Государственная	Поликлиника	Липецкая область, с. Становое, ул.Ленина, 12	с. Становое	5233	Реанимация	Анестезиологии и реаниматологии	Стационарно	Автоматический анализатор газов крови, кисло-щелочного состояния, электролитов, глюкозы	1	1	Приказ Министерства здравоохранения Российской Федерации от 28.12.2020 № 1379н "Об утверждении перечня оборудования для осна-щения и переоснащения медицинских организаций при реализации ре-гиональных программ модернизации первичного звена здравоохранения", Приказ Министерства здравоохранения Российской Федерации от 06.12.2017 № 974н "Об утверждении Правил проведения эндоскопических исследований"	10.2021
26	Государственное учреждение здравоохранения «Липецкая городская поликлиника №2»	4824010276	Государственная	Государственное учреждение здравоохранения "Липецкая городская поликлиника №2"	Липецкая область, г. Липецк, ул.П.И.Смородина, 13	г. Липецк	508573	Поликлиника	Кабинет (отделение) рентгенологический	Амбулаторно	Аппарат рентгеновский стационарный для рентгенографии цифровой	1	1	Приказ Министерства здравоохранения Российской Федерации от 28.12.2020 № 1379н "Об утверждении перечня оборудования для осна-щения и переоснащения медицинских организаций при реализации ре-гиональных программ модернизации первичного звена здравоохранения", Приказ Минздравсоцразвития Российской Федерации от 15.05.2012 № 543н "Об утверждении Положения об организации оказания первичной медико-санитарной помощи взрослому населению", Приказ Министерства здравоохранения Российской Федерации от 09.06.2020 № 560н "Об утверждении Правил проведения рентгенологических исследований"	10.2025
27	Государственное учреждение здравоохранения «Становлянская районная больница»	4814000818	Государственная	Поликлиника	Липецкая область, с. Становое, ул.Ленина, 12	с. Становое	5233	Поликлиника	Кабинет (отделение) функциональной диагностики	Амбулаторно	Аппарат для холтеровского мониторирования сердечной деятельности	2	2	Приказ Министерства здравоохранения Российской Федерации от 28.12.2020 № 1379н "Об утверждении перечня оборудования для осна-щения и переоснащения медицинских организаций при реализации ре-гиональных программ модернизации первичного звена здравоохранения", Приказ Министерства здравоохранения Российской Федерации от 26.12.2016 № 997н "Об утверждении Правил проведения функциональных исследований"	10.2025
28	Государственное учреждение здравоохранения «Становлянская районная больница»	4814000818	Государственная	Поликлиника	Липецкая область, с. Становое, ул.Ленина, 12	с. Становое	5233	Поликлиника	Кабинет (отделение) рентгенологический	Амбулаторно	Аппарат рентгеновский для флюорографии легких цифровой или аналоговый	1	1	Приказ Министерства здравоохранения Российской Федерации от 28.12.2020 № 1379н "Об утверждении перечня оборудования для осна-щения и переоснащения медицинских организаций при реализации ре-гиональных программ модернизации первичного звена здравоохранения", Приказ Минздравсоцразвития Российской Федерации от 15.05.2012 № 543н "Об утверждении Положения об организации оказания первичной медико-санитарной помощи взрослому населению", Приказ Министерства здравоохранения Российской Федерации от 09.06.2020 № 560н "Об утверждении Правил проведения рентгенологических исследований"	10.2021
29	Государственное учреждение здравоохранения «Становлянская районная больница»	4814000818	Государственная	Поликлиника	Липецкая область, с. Становое, ул.Ленина, 12	с. Становое	5233	Поликлиника	Кабинет (отделение) рентгенологический	Амбулаторно	Аппарат рентгеновский маммографический цифровой или аналоговый	1	1	Приказ Министерства здравоохранения Российской Федерации от 28.12.2020 № 1379н "Об утверждении перечня оборудования для осна-щения и переоснащения медицинских организаций при реализации ре-гиональных программ модернизации первичного звена здравоохранения", Приказ Минздравсоцразвития Российской Федерации от 15.05.2012 № 543н "Об утверждении Положения об организации оказания первичной медико-санитарной помощи взрослому населению", Приказ Министерства здравоохранения Российской Федерации от 09.06.2020 № 560н "Об утверждении Правил проведения рентгенологических исследований"	10.2025

30	Государственное учреждение здравоохранения «Липецкая городская поликлиника №2»	4824010276	Государственная	Государственное учреждение здравоохранения "Липецкая городская поликлиника №2"	Липецкая область, г. Липецк, ул.П.И.Смородина, 13	г. Липецк	508573	Поликлиника	Ультразвуковой диагностики	Амбулаторно	Система ультразвуковой визуализации универсальная с питанием от сети	1	1	Приказ Министерства здравоохранения Российской Федерации от 28.12.2020 № 1379н "Об утверждении перечня оборудования для осна-щения и переоснащения медицинских организаций при реализации ре-гиональных программ модернизации первичного звена здравоохранения", Приказ Министерства здравоохранения РФ от 08.06.2020 № 557н "Об утверждении Правил проведения ультразвуковых исследований", Приказ Минздравсоцразвития России от 15.05.2012 № 543н "Об утверждении Положения об организации оказания первичной медико-санитарной помощи взрослому населению"	10.2021
31	Государственное учреждение здравоохранения «Становлянская районная больница»	4814000818	Государственная	Поликлиника	Липецкая область, с. Становое, ул.Ленина, 12	с. Становое	5233	Поликлиника	Кабинет (отделение) рентгенологический	Амбулаторно	Аппарат рентгеновский стационарный для рентгенографии цифровой	1	1	Приказ Министерства здравоохранения Российской Федерации от 28.12.2020 № 1379н "Об утверждении перечня оборудования для осна-щения и переоснащения медицинских организаций при реализации ре-гиональных программ модернизации первичного звена здравоохранения", Приказ Минздравсоцразвития Российской Федерации от 15.05.2012 № 543н "Об утверждении Положения об организации оказания первичной медико-санитарной помощи взрослому населению", Приказ Министерства здравоохранения Российской Федерации от 09.06.2020 № 560н "Об утверждении Правил проведения рентгенологических исследований"	10.2021
32	Государственное учреждение здравоохранения «Становлянская районная больница»	4814000818	Государственная	Поликлиника	Липецкая область, с. Становое, ул.Ленина, 12	с. Становое	5233	Поликлиника	Ультразвуковой диагностики	Амбулаторно	Система ультразвуковой визуализации универсальная с питанием от сети	1	1	Приказ Министерства здравоохранения Российской Федерации от 28.12.2020 № 1379н "Об утверждении перечня оборудования для осна-щения и переоснащения медицинских организаций при реализации ре-гиональных программ модернизации первичного звена здравоохранения", Приказ Министерства здравоохранения РФ от 08.06.2020 № 557н "Об утверждении Правил проведения ультразвуковых исследований", Приказ Минздравсоцразвития России от 15.05.2012 № 543н "Об утверждении Положения об организации оказания первичной медико-санитарной помощи взрослому населению"	10.2024
33	Государственное учреждение здравоохранения «Становлянская районная больница»	4814000818	Государственная	Поликлиника Ламское	Липецкая область, с. Ламское, ул.Ленина, 16, пом.1	с. Ламское	5233	Поликлиника	Кабинет (отделение) функциональной диагностики	Амбулаторно	Электрокардиограф 12-канальный	1	1	Приказ Министерства здравоохранения Российской Федерации от 28.12.2020 № 1379н "Об утверждении перечня оборудования для осна-щения и переоснащения медицинских организаций при реализации ре-гиональных программ модернизации первичного звена здравоохранения", Приказ Министерства здравоохранения Российской Федерации от 26.12.2016 № 997н "Об утверждении Правил проведения функциональных исследований"	10.2024
34	Государственное учреждение здравоохранения «Становлянская районная больница»	4814000818	Государственная	Поликлиника	Липецкая область, с. Становое, ул.Ленина, 12	с. Становое	5233	Поликлиника	Кабинет (отделение) функциональной диагностики	Амбулаторно	Электрокардиограф 12-канальный	1	1	Приказ Министерства здравоохранения Российской Федерации от 28.12.2020 № 1379н "Об утверждении перечня оборудования для осна-щения и переоснащения медицинских организаций при реализации ре-гиональных программ модернизации первичного звена здравоохранения", Приказ Министерства здравоохранения Российской Федерации от 26.12.2016 № 997н "Об утверждении Правил проведения функциональных исследований"	10.2024
35	Государственное учреждение здравоохранения «Становлянская районная больница»	4814000818	Государственная	Поликлиника (бывшее инфекционное)	Липецкая область, с. Становое, ул.Ленина, 12/5	с. Становое	5233	Поликлиника	Кабинет (отделение) функциональной диагностики	Амбулаторно	Электрокардиограф 12-канальный	1	1	Приказ Министерства здравоохранения Российской Федерации от 28.12.2020 № 1379н "Об утверждении перечня оборудования для осна-щения и переоснащения медицинских организаций при реализации ре-гиональных программ модернизации первичного звена здравоохранения", Приказ Министерства здравоохранения Российской Федерации от 26.12.2016 № 997н "Об утверждении Правил проведения функциональных исследований"	10.2024
36	Государственное учреждение здравоохранения «Липецкая городская поликлиника №2»	4824010276	Государственная	Государственное учреждение здравоохранения "Липецкая городская поликлиника №2"	Липецкая область, г. Липецк, ул.П.И.Смородина, 13	г. Липецк	508573	Поликлиника	Кабинет (отделение) функциональной диагностики	Амбулаторно	Электроэнцефалограф	1	1	Приказ Министерства здравоохранения Российской Федерации от 28.12.2020 № 1379н "Об утверждении перечня оборудования для осна-щения и переоснащения медицинских организаций при реализации ре-гиональных программ модернизации первичного звена здравоохранения", Приказ Министерства здравоохранения Российской Федерации от 26.12.2016 № 997н "Об утверждении Правил проведения функциональных исследований"	10.2025
37	Государственное учреждение здравоохранения «Тербунская центральная районная больница»	4815001324	Государственная	Здание поликлиники	Липецкая область, с. Тербуны, ул.Юбилейная, 1	с. Тербуны	7600	Поликлиника	Кабинет (отделение) рентгенологический	Амбулаторно	Аппарат рентгеновский для флюорографии легких цифровой или аналоговый	1	1	Приказ Министерства здравоохранения Российской Федерации от 28.12.2020 № 1379н "Об утверждении перечня оборудования для осна-щения и переоснащения медицинских организаций при реализации ре-гиональных программ модернизации первичного звена здравоохранения", Приказ Минздравсоцразвития Российской Федерации от 15.05.2012 № 543н "Об утверждении Положения об организации оказания первичной медико-санитарной помощи взрослому населению", Приказ Министерства здравоохранения Российской Федерации от 09.06.2020 № 560н "Об утверждении Правил проведения рентгенологических исследований"	10.2021
38	Государственное учреждение здравоохранения «Тербунская центральная районная больница»	4815001324	Государственная	Здание поликлиники	Липецкая область, с. Тербуны, ул.Юбилейная, 1	с. Тербуны	7600	Поликлиника	Кабинет (отделение) рентгенологический	Амбулаторно	Аппарат рентгеновский стационарный для рентгенографии цифровой	1	1	Приказ Министерства здравоохранения Российской Федерации от 28.12.2020 № 1379н "Об утверждении перечня оборудования для осна-щения и переоснащения медицинских организаций при реализации ре-гиональных программ модернизации первичного звена здравоохранения", Приказ Минздравсоцразвития Российской Федерации от 15.05.2012 № 543н "Об утверждении Положения об организации оказания первичной медико-санитарной помощи взрослому населению", Приказ Министерства здравоохранения Российской Федерации от 09.06.2020 № 560н "Об утверждении Правил проведения рентгенологических исследований"	10.2024
39	Государственное учреждение здравоохранения «Липецкая городская поликлиника №7»	4824051226	Государственная	Поликлиника на 600 посещений в смену для взрослых и на 200 посещений в смену для детей	Липецкая область, г. Липецк, ул.Им Генерала Меркулова, 34	г. Липецк	508573	ПОЛИКЛИНИКА	Кабинет (отделение) функциональной диагностики	Амбулаторно	Аппарат для суточного мониторирования артериального давления	4	4	Приказ Министерства здравоохранения Российской Федерации от 28.12.2020 № 1379н "Об утверждении перечня оборудования для осна-щения и переоснащения медицинских организаций при реализации ре-гиональных программ модернизации первичного звена здравоохранения", Приказ Министерства здравоохранения Российской Федерации от 26.12.2016 № 997н "Об утверждении Правил проведения функциональных исследований"	10.2024
40	Государственное учреждение здравоохранения «Липецкая городская поликлиника №7»	4824051226	Государственная	Поликлиника на 600 посещений в смену для взрослых и на 200 посещений в смену для детей	Липецкая область, г. Липецк, ул.Им Генерала Меркулова, 34	г. Липецк	508573	ПОЛИКЛИНИКА	Кабинет (отделение) функциональной диагностики	Амбулаторно	Аппарат для холтеровского мониторирования сердечной деятельности	9	6	Приказ Министерства здравоохранения Российской Федерации от 28.12.2020 № 1379н "Об утверждении перечня оборудования для осна-щения и переоснащения медицинских организаций при реализации ре-гиональных программ модернизации первичного звена здравоохранения", Приказ Министерства здравоохранения Российской Федерации от 26.12.2016 № 997н "Об утверждении Правил проведения функциональных исследований"	10.2025
41	Государственное учреждение здравоохранения «Липецкая городская больница скорой медицинской помощи №1»	4826050517	Государственная	Поликлиника	Липецкая область, г. Липецк, ул.Звездная, 15/1	г. Липецк	508573	ПОЛИКЛИНИКА	Кабинет (отделение) рентгенологический	Амбулаторно	Аппарат рентгеновский маммографический цифровой или аналоговый	1	1	Приказ Министерства здравоохранения Российской Федерации от 28.12.2020 № 1379н "Об утверждении перечня оборудования для осна-щения и переоснащения медицинских организаций при реализации ре-гиональных программ модернизации первичного звена здравоохранения", Приказ Минздравсоцразвития Российской Федерации от 15.05.2012 № 543н "Об утверждении Положения об организации оказания первичной медико-санитарной помощи взрослому населению", Приказ Министерства здравоохранения Российской Федерации от 09.06.2020 № 560н "Об утверждении Правил проведения рентгенологических исследований"	10.2025
42	Государственное учреждение здравоохранения «Воловская районная больница»	4801015214	Государственная	Поликлиника	Липецкая область, с. Волово, ул.Советская, 100е	с. Волово	3244	Поликлиника	Эндоскопические	Амбулаторно	Эндоскоп (для верхних отделов желудочно-кишечного тракта, для нижних отделов желудочно-кишечного тракта, панкреато-дуоденальной зоны и/или для нижних дыхательных путей)	3	1	Приказ Министерства здравоохранения Российской Федерации от 28.12.2020 № 1379н "Об утверждении перечня оборудования для осна-щения и переоснащения медицинских организаций при реализации ре-гиональных программ модернизации первичного звена здравоохранения", Приказ Министерства здравоохранения Российской Федерации от 06.12.2017 № 974н "Об утверждении Правил проведения эндоскопических исследований"	10.2021
43	Государственное учреждение здравоохранения «Усманская центральная районная больница»	4816003412	Государственная	Поликлиника	Липецкая область, г. Усмань, ул.Достоевского, 29	г. Усмань	19656	Поликлиника	Кабинет (отделение) функциональной диагностики	Амбулаторно	Аппарат для холтеровского мониторирования сердечной деятельности	4	4	Приказ Министерства здравоохранения Российской Федерации от 28.12.2020 № 1379н "Об утверждении перечня оборудования для осна-щения и переоснащения медицинских организаций при реализации ре-гиональных программ модернизации первичного звена здравоохранения", Приказ Министерства здравоохранения Российской Федерации от 26.12.2016 № 997н "Об утверждении Правил проведения функциональных исследований"	10.2025
44	Государственное учреждение здравоохранения «Усманская центральная районная больница»	4816003412	Государственная	Поликлиника	Липецкая область, г. Усмань, ул.Достоевского, 29	г. Усмань	19656	Поликлиника	Кабинет (отделение) рентгенологический	Амбулаторно	Аппарат рентгеновский маммографический цифровой или аналоговый	1	1	Приказ Министерства здравоохранения Российской Федерации от 28.12.2020 № 1379н "Об утверждении перечня оборудования для осна-щения и переоснащения медицинских организаций при реализации ре-гиональных программ модернизации первичного звена здравоохранения", Приказ Минздравсоцразвития Российской Федерации от 15.05.2012 № 543н "Об утверждении Положения об организации оказания первичной медико-санитарной помощи взрослому населению", Приказ Министерства здравоохранения Российской Федерации от 09.06.2020 № 560н "Об утверждении Правил проведения рентгенологических исследований"	10.2024
45	Государственное учреждение здравоохранения «Грязинская центральная районная больница»	4802003719	Государственная	Больничный комплекс	Липецкая область, г. Липецк, пер.Виноградный, 16	г. Липецк	46683	Взрослая поликлиника (пер Виноградный, д. 16)	Кабинет (отделение) функциональной диагностики	Амбулаторно	Аппарат для суточного мониторирования артериального давления	2	2	Приказ Министерства здравоохранения Российской Федерации от 28.12.2020 № 1379н "Об утверждении перечня оборудования для осна-щения и переоснащения медицинских организаций при реализации ре-гиональных программ модернизации первичного звена здравоохранения", Приказ Министерства здравоохранения Российской Федерации от 26.12.2016 № 997н "Об утверждении Правил проведения функциональных исследований"	10.2024

46	Государственное учреждение здравоохранения «Грязинская центральная районная больница»	4802003719	Государственная	Центральная районная больница	Липецкая область, г. Грязи, ул.Социалистическая, 5	г. Грязи	46683	Поликлиника	Кабинет (отделение) функциональной диагностики	Амбулаторно	Аппарат для суточного мониторирования артериального давления	3	3	Приказ Министерства здравоохранения Российской Федерации от 28.12.2020 № 1379н "Об утверждении перечня оборудования для осна-щения и переоснащения медицинских организаций при реализации ре-гиональных программ модернизации первичного звена здравоохранения", Приказ Министерства здравоохранения Российской Федерации от 26.12.2016 № 997н "Об утверждении Правил проведения функциональных исследований"	10.2024
47	Государственное учреждение здравоохранения «Грязинская центральная районная больница»	4802003719	Государственная	Больничный комплекс	Липецкая область, г. Липецк, пер.Виноградный, 16	г. Липецк	46683	Взрослая поликлиника (пер Виноградный, д. 16)	Кабинет (отделение) функциональной диагностики	Амбулаторно	Аппарат для холтеровского мониторирования сердечной деятельности	2	2	Приказ Министерства здравоохранения Российской Федерации от 28.12.2020 № 1379н "Об утверждении перечня оборудования для осна-щения и переоснащения медицинских организаций при реализации ре-гиональных программ модернизации первичного звена здравоохранения", Приказ Министерства здравоохранения Российской Федерации от 26.12.2016 № 997н "Об утверждении Правил проведения функциональных исследований"	10.2025
48	Государственное учреждение здравоохранения «Усманская центральная районная больница»	4816003412	Государственная	Хирургический комплекс	Липецкая область, г. Усмань, ул.К.Маркса, 118	г. Усмань	19656	Поликлиника	Ультразвуковой диагностики	Амбулаторно	Система ультразвуковой визуализации универсальная с питанием от сети	1	1	Приказ Министерства здравоохранения Российской Федерации от 28.12.2020 № 1379н "Об утверждении перечня оборудования для осна-щения и переоснащения медицинских организаций при реализации ре-гиональных программ модернизации первичного звена здравоохранения", Приказ Министерства здравоохранения РФ от 08.06.2020 № 557н "Об утверждении Правил проведения ультразвуковых исследований", Приказ Минздравсоцразвития России от 15.05.2012 № 543н "Об утверждении Положения об организации оказания первичной медико-санитарной помощи взрослому населению"	10.2021
49	Государственное учреждение здравоохранения «Грязинская центральная районная больница»	4802003719	Государственная	Центральная районная больница	Липецкая область, г. Грязи, ул.Социалистическая, 5	г. Грязи	46683	Поликлиника	Кабинет (отделение) функциональной диагностики	Амбулаторно	Аппарат для холтеровского мониторирования сердечной деятельности	11	2	Приказ Министерства здравоохранения Российской Федерации от 28.12.2020 № 1379н "Об утверждении перечня оборудования для осна-щения и переоснащения медицинских организаций при реализации ре-гиональных программ модернизации первичного звена здравоохранения", Приказ Министерства здравоохранения Российской Федерации от 26.12.2016 № 997н "Об утверждении Правил проведения функциональных исследований"	10.2025
50	Государственное учреждение здравоохранения «Усманская центральная районная больница»	4816003412	Государственная	Детская поликлиника	Липецкая область, г. Усмань, ул.Завадовского, 18	г. Усмань	19656	Поликлиника	Кабинет (отделение) функциональной диагностики	Амбулаторно	Электрокардиограф 12-канальный	1	1	Приказ Министерства здравоохранения Российской Федерации от 28.12.2020 № 1379н "Об утверждении перечня оборудования для осна-щения и переоснащения медицинских организаций при реализации ре-гиональных программ модернизации первичного звена здравоохранения", Приказ Министерства здравоохранения Российской Федерации от 26.12.2016 № 997н "Об утверждении Правил проведения функциональных исследований"	10.2024
51	Государственное учреждение здравоохранения «Грязинская центральная районная больница»	4802003719	Государственная	Центральная районная больница	Липецкая область, г. Грязи, ул.Социалистическая, 5	г. Грязи	46683	Поликлиника	Кабинет (отделение) рентгенологический	Амбулаторно	Аппарат рентгеновский для флюорографии легких цифровой или аналоговый	1	1	Приказ Министерства здравоохранения Российской Федерации от 28.12.2020 № 1379н "Об утверждении перечня оборудования для осна-щения и переоснащения медицинских организаций при реализации ре-гиональных программ модернизации первичного звена здравоохранения", Приказ Минздравсоцразвития Российской Федерации от 15.05.2012 № 543н "Об утверждении Положения об организации оказания первичной медико-санитарной помощи взрослому населению", Приказ Министерства здравоохранения Российской Федерации от 09.06.2020 № 560н "Об утверждении Правил проведения рентгенологических исследований"	10.2024
52	Государственное учреждение здравоохранения «Усманская центральная районная больница»	4816003412	Государственная	Поликлиника	Липецкая область, г. Усмань, ул.Достоевского, 29	г. Усмань	19656	Поликлиника	Кабинет (отделение) функциональной диагностики	Амбулаторно	Электрокардиограф 12-канальный	1	1	Приказ Министерства здравоохранения Российской Федерации от 28.12.2020 № 1379н "Об утверждении перечня оборудования для осна-щения и переоснащения медицинских организаций при реализации ре-гиональных программ модернизации первичного звена здравоохранения", Приказ Министерства здравоохранения Российской Федерации от 26.12.2016 № 997н "Об утверждении Правил проведения функциональных исследований"	10.2024
53	Государственное учреждение здравоохранения «Грязинская центральная районная больница»	4802003719	Государственная	Детская поликлиника	Липецкая область, г. Грязи, ул.Пионерская, 4	г. Грязи	46683	Детская поликлиника	Ультразвуковой диагностики	Амбулаторно	Система ультразвуковой визуализации универсальная с питанием от сети	1	1	Приказ Министерства здравоохранения Российской Федерации от 28.12.2020 № 1379н "Об утверждении перечня оборудования для осна-щения и переоснащения медицинских организаций при реализации ре-гиональных программ модернизации первичного звена здравоохранения", Приказ Министерства здравоохранения РФ от 08.06.2020 № 557н "Об утверждении Правил проведения ультразвуковых исследований", Приказ Минздравсоцразвития России от 15.05.2012 № 543н "Об утверждении Положения об организации оказания первичной медико-санитарной помощи взрослому населению"	10.2021
54	Государственное учреждение здравоохранения «Хлевенская районная больница»	4817001584	Государственная	Здание поликлиники	Липецкая область, с. Хлевное, ул.Прогресс, 5	с. Хлевное	5880	Поликлиника	Кабинет (отделение) функциональной диагностики	Амбулаторно	Аппарат для суточного мониторирования артериального давления	1	1	Приказ Министерства здравоохранения Российской Федерации от 28.12.2020 № 1379н "Об утверждении перечня оборудования для осна-щения и переоснащения медицинских организаций при реализации ре-гиональных программ модернизации первичного звена здравоохранения", Приказ Министерства здравоохранения Российской Федерации от 26.12.2016 № 997н "Об утверждении Правил проведения функциональных исследований"	10.2024
55	Государственное учреждение здравоохранения «Грязинская центральная районная больница»	4802003719	Государственная	Центральная районная больница	Липецкая область, г. Грязи, ул.Социалистическая, 5	г. Грязи	46683	Поликлиника	Ультразвуковой диагностики	Амбулаторно	Система ультразвуковой визуализации универсальная с питанием от сети	1	1	Приказ Министерства здравоохранения Российской Федерации от 28.12.2020 № 1379н "Об утверждении перечня оборудования для осна-щения и переоснащения медицинских организаций при реализации ре-гиональных программ модернизации первичного звена здравоохранения", Приказ Министерства здравоохранения РФ от 08.06.2020 № 557н "Об утверждении Правил проведения ультразвуковых исследований", Приказ Минздравсоцразвития России от 15.05.2012 № 543н "Об утверждении Положения об организации оказания первичной медико-санитарной помощи взрослому населению"	10.2021
56	Государственное учреждение здравоохранения «Грязинская центральная районная больница»	4802003719	Государственная	Больничный комплекс	Липецкая область, г. Липецк, пер.Виноградный, 16	г. Липецк	46683	Взрослая поликлиника (пер Виноградный, д. 16)	Ультразвуковой диагностики	Амбулаторно	Система ультразвуковой визуализации универсальная с питанием от сети	1	1	Приказ Министерства здравоохранения Российской Федерации от 28.12.2020 № 1379н "Об утверждении перечня оборудования для осна-щения и переоснащения медицинских организаций при реализации ре-гиональных программ модернизации первичного звена здравоохранения", Приказ Министерства здравоохранения РФ от 08.06.2020 № 557н "Об утверждении Правил проведения ультразвуковых исследований", Приказ Минздравсоцразвития России от 15.05.2012 № 543н "Об утверждении Положения об организации оказания первичной медико-санитарной помощи взрослому населению"	10.2024
57	Государственное учреждение здравоохранения «Хлевенская районная больница»	4817001584	Государственная	Здание поликлиники	Липецкая область, с. Хлевное, ул.Прогресс, 5	с. Хлевное	5880	Поликлиника	Кабинет (отделение) рентгенологический	Амбулаторно	Аппарат рентгеновский для флюорографии легких цифровой или аналоговый	1	1	Приказ Министерства здравоохранения Российской Федерации от 28.12.2020 № 1379н "Об утверждении перечня оборудования для осна-щения и переоснащения медицинских организаций при реализации ре-гиональных программ модернизации первичного звена здравоохранения", Приказ Минздравсоцразвития Российской Федерации от 15.05.2012 № 543н "Об утверждении Положения об организации оказания первичной медико-санитарной помощи взрослому населению", Приказ Министерства здравоохранения Российской Федерации от 09.06.2020 № 560н "Об утверждении Правил проведения рентгенологических исследований"	10.2021
58	Государственное учреждение здравоохранения «Грязинская центральная районная больница»	4802003719	Государственная	Детская поликлиника	Липецкая область, г. Грязи, ул.Пионерская, 4	г. Грязи	46683	Детская поликлиника	Ультразвуковой диагностики	Амбулаторно	Система ультразвуковой визуализации универсальная с питанием от сети	1	1	Приказ Министерства здравоохранения Российской Федерации от 28.12.2020 № 1379н "Об утверждении перечня оборудования для осна-щения и переоснащения медицинских организаций при реализации ре-гиональных программ модернизации первичного звена здравоохранения", Приказ Министерства здравоохранения РФ от 08.06.2020 № 557н "Об утверждении Правил проведения ультразвуковых исследований", Приказ Минздравсоцразвития России от 15.05.2012 № 543н "Об утверждении Положения об организации оказания первичной медико-санитарной помощи взрослому населению"	10.2021
59	Государственное учреждение здравоохранения «Елецкая городская детская больница»	4821004891	Государственная	здание поликлиники	Липецкая область, г. Елец, ул.220 Стрелковой Дивизии, зд.1В, к.1	г. Елец	102313	Детская поликлиника	Кабинет (отделение) функциональной диагностики	Амбулаторно	Электрокардиограф 12-канальный	1	1	Приказ Министерства здравоохранения Российской Федерации от 28.12.2020 № 1379н "Об утверждении перечня оборудования для осна-щения и переоснащения медицинских организаций при реализации ре-гиональных программ модернизации первичного звена здравоохранения", Приказ Министерства здравоохранения Российской Федерации от 26.12.2016 № 997н "Об утверждении Правил проведения функциональных исследований"	10.2024
60	Государственное учреждение здравоохранения «Хлевенская районная больница»	4817001584	Государственная	Здание детского отделения	Липецкая область, с. Хлевное, ул.Прогресс, 5	с. Хлевное	5880	Отделение лучевой диагностики	Кабинет (отделение) рентгенологический	Амбулаторно	Аппарат рентгеновский маммографический цифровой или аналоговый	1	1	Приказ Министерства здравоохранения Российской Федерации от 28.12.2020 № 1379н "Об утверждении перечня оборудования для осна-щения и переоснащения медицинских организаций при реализации ре-гиональных программ модернизации первичного звена здравоохранения", Приказ Минздравсоцразвития Российской Федерации от 15.05.2012 № 543н "Об утверждении Положения об организации оказания первичной медико-санитарной помощи взрослому населению", Приказ Министерства здравоохранения Российской Федерации от 09.06.2020 № 560н "Об утверждении Правил проведения рентгенологических исследований"	10.2021

61	Государственное учреждение здравоохранения «Елецкая городская детская больница»	4821004891	Государственная	здание поликлиники	Липецкая область, г. Елец, ул.220 Стрелковой Дивизии, зд.1В, к.1	г. Елец	102313	Детская поликлиника	Ультразвуковой диагностики	Амбулаторно	Система ультразвуковой визуализации универсальная с питанием от сети	2	1	Приказ Министерства здравоохранения Российской Федерации от 28.12.2020 № 1379н "Об утверждении перечня оборудования для осна-щения и переоснащения медицинских организаций при реализации ре-гиональных программ модернизации первичного звена здравоохранения", Приказ Министерства здравоохранения РФ от 08.06.2020 № 557н "Об утверждении Правил проведения ультразвуковых исследований", Приказ Минздравсоцразвития России от 15.05.2012 № 543н "Об утверждении Положения об организации оказания первичной медико-санитарной помощи взрослому населению"	10.2021
62	Государственное учреждение здравоохранения «Елецкая городская детская больница»	4821004891	Государственная	здание поликлиники	Липецкая область, г. Елец, ул.220 Стрелковой Дивизии, зд.1В, к.1	г. Елец	102313	Детская поликлиника	Ультразвуковой диагностики	Амбулаторно	Система ультразвуковой визуализации универсальная с питанием от сети	2	1	Приказ Министерства здравоохранения Российской Федерации от 28.12.2020 № 1379н "Об утверждении перечня оборудования для осна-щения и переоснащения медицинских организаций при реализации ре-гиональных программ модернизации первичного звена здравоохранения", Приказ Министерства здравоохранения РФ от 08.06.2020 № 557н "Об утверждении Правил проведения ультразвуковых исследований", Приказ Минздравсоцразвития России от 15.05.2012 № 543н "Об утверждении Положения об организации оказания первичной медико-санитарной помощи взрослому населению"	10.2024
63	Государственное учреждение здравоохранения «Грязинская центральная районная больница»	4802003719	Государственная	Центральная районная больница	Липецкая область, г. Грязи, ул.Социалистическая, 5	г. Грязи	46683	Поликлиника	Отделение медицинской профилактики (кабинет)	Амбулаторно	Тонометр портативный для измерения внутриглазного давления	1	1	Приказ Министерства здравоохранения Российской Федерации от 28.12.2020 № 1379н "Об утверждении перечня оборудования для осна-щения и переоснащения медицинских организаций при реализации ре-гиональных программ модернизации первичного звена здравоохранения", Приказ Министерства здравоохранения Российской Федерации от 29.10.2020 № 1177н "Об утверждении Порядка организации и осуществления профилактики неинфекционных заболеваний и проведения мероприятий по формированию здорового образа жизни в медицинских организациях"	10.2023
64	Государственное учреждение здравоохранения «Чаплыгинская районная больница»	4818001770	Государственная	Поликлиника	Липецкая область, г. Чаплыгин, ул.Крупской, 52	г. Чаплыгин	11773	Поликлиника	Кабинет (отделение) функциональной диагностики	Амбулаторно	Аппарат для суточного мониторирования артериального давления	1	1	Приказ Министерства здравоохранения Российской Федерации от 28.12.2020 № 1379н "Об утверждении перечня оборудования для осна-щения и переоснащения медицинских организаций при реализации ре-гиональных программ модернизации первичного звена здравоохранения", Приказ Министерства здравоохранения Российской Федерации от 26.12.2016 № 997н "Об утверждении Правил проведения функциональных исследований"	10.2024
65	Государственное учреждение здравоохранения «Елецкая городская больница №1 им. Н.А. Семашко»	4821004010	Государственная	Стационар	Липецкая область, г. Елец, ул. Коммунаров, д. 40	г. Елец	102313	Главный корпус, (ЛитерА1), 1 этаж	Отделение неотложной амбулаторной травматологии в стационарном корпусе	Амбулаторно	Аппарат рентгеновский стационарный для рентгенографии цифровой	1	1	Приказ Министерства здравоохранения Российской Федерации от 28.12.2020 № 1379н "Об утверждении перечня оборудования для осна-щения и переоснащения медицинских организаций при реализации ре-гиональных программ модернизации первичного звена здравоохранения", Приказ Минздравсоцразвития Российской Федерации от 15.05.2012 № 543н "Об утверждении Положения об организации оказания первичной медико-санитарной помощи взрослому населению", Приказ Министерства здравоохранения Российской Федерации от 09.06.2020 № 560н "Об утверждении Правил проведения рентгенологических исследований"	10.2025
66	Государственное учреждение здравоохранения «Грязинская центральная районная больница»	4802003719	Государственная	Больничный комплекс	Липецкая область, г. Липецк, пер.Виноградный, 16	г. Липецк	46683	Взрослая поликлиника (пер Виноградный, д. 16)	Кабинет (отделение) функциональной диагностики	Амбулаторно	Электрокардиограф 12-канальный	1	1	Приказ Министерства здравоохранения Российской Федерации от 28.12.2020 № 1379н "Об утверждении перечня оборудования для осна-щения и переоснащения медицинских организаций при реализации ре-гиональных программ модернизации первичного звена здравоохранения", Приказ Министерства здравоохранения Российской Федерации от 26.12.2016 № 997н "Об утверждении Правил проведения функциональных исследований"	10.2024
67	Государственное учреждение здравоохранения «Грязинская центральная районная больница»	4802003719	Государственная	Детская поликлиника	Липецкая область, г. Грязи, ул.Пионерская, 4	г. Грязи	46683	Детская поликлиника	Кабинет (отделение) функциональной диагностики	Амбулаторно	Электрокардиограф 12-канальный	1	1	Приказ Министерства здравоохранения Российской Федерации от 28.12.2020 № 1379н "Об утверждении перечня оборудования для осна-щения и переоснащения медицинских организаций при реализации ре-гиональных программ модернизации первичного звена здравоохранения", Приказ Министерства здравоохранения Российской Федерации от 26.12.2016 № 997н "Об утверждении Правил проведения функциональных исследований"	10.2024
68	Государственное учреждение здравоохранения «Елецкая городская больница №2»	4821011419	Государственная	поликлиника	Липецкая область, г. Елец, ул.Гагарина, 5	г. Елец	102313	ПОЛИКЛИНИКА	Ультразвуковой диагностики	Амбулаторно	Система ультразвуковой визуализации универсальная с питанием от сети	1	1	Приказ Министерства здравоохранения Российской Федерации от 28.12.2020 № 1379н "Об утверждении перечня оборудования для осна-щения и переоснащения медицинских организаций при реализации ре-гиональных программ модернизации первичного звена здравоохранения", Приказ Министерства здравоохранения РФ от 08.06.2020 № 557н "Об утверждении Правил проведения ультразвуковых исследований", Приказ Минздравсоцразвития России от 15.05.2012 № 543н "Об утверждении Положения об организации оказания первичной медико-санитарной помощи взрослому населению"	10.2021
69	Государственное учреждение здравоохранения «Чаплыгинская районная больница»	4818001770	Государственная	Поликлиника	Липецкая область, г. Чаплыгин, ул.Крупской, 52	г. Чаплыгин	11773	Поликлиника	Кабинет (отделение) рентгенологический	Амбулаторно	Аппарат рентгеновский маммографический цифровой или аналоговый	1	1	Приказ Министерства здравоохранения Российской Федерации от 28.12.2020 № 1379н "Об утверждении перечня оборудования для осна-щения и переоснащения медицинских организаций при реализации ре-гиональных программ модернизации первичного звена здравоохранения", Приказ Минздравсоцразвития Российской Федерации от 15.05.2012 № 543н "Об утверждении Положения об организации оказания первичной медико-санитарной помощи взрослому населению", Приказ Министерства здравоохранения Российской Федерации от 09.06.2020 № 560н "Об утверждении Правил проведения рентгенологических исследований"	10.2024
70	Государственное учреждение здравоохранения «Липецкая городская больница №4 «Липецк-Мед»	4824032706	Государственная	Поликлиника	Липецкая область, г. Липецк, ул.Коммунистическая, 24/1	г. Липецк	508573	Поликлиника	Кабинет (отделение) рентгенологический	Амбулаторно	Аппарат рентгеновский для флюорографии легких цифровой или аналоговый	1	1	Приказ Министерства здравоохранения Российской Федерации от 28.12.2020 № 1379н "Об утверждении перечня оборудования для осна-щения и переоснащения медицинских организаций при реализации ре-гиональных программ модернизации первичного звена здравоохранения", Приказ Минздравсоцразвития Российской Федерации от 15.05.2012 № 543н "Об утверждении Положения об организации оказания первичной медико-санитарной помощи взрослому населению", Приказ Министерства здравоохранения Российской Федерации от 09.06.2020 № 560н "Об утверждении Правил проведения рентгенологических исследований"	10.2024
71	Государственное учреждение здравоохранения «Грязинская центральная районная больница»	4802003719	Государственная	Центральная районная больница	Липецкая область, г. Грязи, ул.Социалистическая, 5	г. Грязи	46683	Поликлиника	Кабинет (отделение) функциональной диагностики	Амбулаторно	Электрокардиограф 12-канальный	7	2	Приказ Министерства здравоохранения Российской Федерации от 28.12.2020 № 1379н "Об утверждении перечня оборудования для осна-щения и переоснащения медицинских организаций при реализации ре-гиональных программ модернизации первичного звена здравоохранения", Приказ Министерства здравоохранения Российской Федерации от 26.12.2016 № 997н "Об утверждении Правил проведения функциональных исследований"	10.2024
72	Государственное учреждение здравоохранения «Липецкая городская поликлиника №5»	4824015130	Государственная	поликлиника	Липецкая область, г. Липецк, пр-кт.Победы, 61	г. Липецк	508573	Поликлиника	Ультразвуковой диагностики	Амбулаторно	Система ультразвуковой визуализации универсальная с питанием от сети	1	1	Приказ Министерства здравоохранения Российской Федерации от 28.12.2020 № 1379н "Об утверждении перечня оборудования для осна-щения и переоснащения медицинских организаций при реализации ре-гиональных программ модернизации первичного звена здравоохранения", Приказ Министерства здравоохранения РФ от 08.06.2020 № 557н "Об утверждении Правил проведения ультразвуковых исследований", Приказ Минздравсоцразвития России от 15.05.2012 № 543н "Об утверждении Положения об организации оказания первичной медико-санитарной помощи взрослому населению"	10.2024
73	Государственное учреждение здравоохранения «Елецкая городская больница №1 им. Н.А. Семашко»	4821004010	Государственная	Поликлиника	Липецкая область, г. Елец, ул.Советская, 62	г. Елец	102313	Поликлиника	Кабинет (отделение) функциональной диагностики	Амбулаторно	Аппарат для холтеровского мониторирования сердечной деятельности	9	6	Приказ Министерства здравоохранения Российской Федерации от 28.12.2020 № 1379н "Об утверждении перечня оборудования для осна-щения и переоснащения медицинских организаций при реализации ре-гиональных программ модернизации первичного звена здравоохранения", Приказ Министерства здравоохранения Российской Федерации от 26.12.2016 № 997н "Об утверждении Правил проведения функциональных исследований"	10.2025
74	Государственное учреждение здравоохранения «Липецкая городская больница №4 «Липецк-Мед»	4824032706	Государственная	Поликлиника	Липецкая область, г. Липецк, ул.Коммунистическая, 24/1	г. Липецк	508573	Поликлиника	Кабинет (отделение) функциональной диагностики	Амбулаторно	Электроэнцефалограф	1	1	Приказ Министерства здравоохранения Российской Федерации от 28.12.2020 № 1379н "Об утверждении перечня оборудования для осна-щения и переоснащения медицинских организаций при реализации ре-гиональных программ модернизации первичного звена здравоохранения", Приказ Министерства здравоохранения Российской Федерации от 26.12.2016 № 997н "Об утверждении Правил проведения функциональных исследований"	10.2025
75	Государственное учреждение здравоохранения «Грязинская центральная районная больница»	4802003719	Государственная	Центральная районная больница	Липецкая область, г. Грязи, ул.Социалистическая, 5	г. Грязи	46683	Поликлиника	Кабинет (отделение) функциональной диагностики	Амбулаторно	Электроэнцефалограф	2	2	Приказ Министерства здравоохранения Российской Федерации от 28.12.2020 № 1379н "Об утверждении перечня оборудования для осна-щения и переоснащения медицинских организаций при реализации ре-гиональных программ модернизации первичного звена здравоохранения", Приказ Министерства здравоохранения Российской Федерации от 26.12.2016 № 997н "Об утверждении Правил проведения функциональных исследований"	10.2024

76	Государственное учреждение здравоохранения «Липецкая городская больница скорой медицинской помощи №1»	4826050517	Государственная	Поликлиника	Липецкая область, г. Липецк, ул.Звездная, 15/1	г. Липецк	508573	ПОЛИКЛИНИКА	Кабинет (отделение) функциональной диагностики	Амбулаторно	Аппарат для холтеровского мониторирования сердечной деятельности	3	3	Приказ Министерства здравоохранения Российской Федерации от 28.12.2020 № 1379н "Об утверждении перечня оборудования для осна-щения и переоснащения медицинских организаций при реализации ре-гиональных программ модернизации первичного звена здравоохранения", Приказ Министерства здравоохранения Российской Федерации от 26.12.2016 № 997н "Об утверждении Правил проведения функциональных исследований"	10.2025
77	Государственное учреждение здравоохранения «Грязинская центральная районная больница»	4802003719	Государственная	Центральная районная больница	Липецкая область, г. Грязи, ул.Социалистическая, 5	г. Грязи	46683	Поликлиника	Эндоскопические	Амбулаторно	Эндоскоп (для верхних отделов желудочно-кишечного тракта, для нижних отделов желудочно-кишечного тракта, панкреато-дуоденальной зоны и/или для нижних дыхательных путей)	5	2	Приказ Министерства здравоохранения Российской Федерации от 28.12.2020 № 1379н "Об утверждении перечня оборудования для осна-щения и переоснащения медицинских организаций при реализации ре-гиональных программ модернизации первичного звена здравоохранения", Приказ Министерства здравоохранения Российской Федерации от 06.12.2017 № 974н "Об утверждении Правил проведения эндоскопических исследований"	10.2021
78	Государственное учреждение здравоохранения «Елецкая городская больница №1 им. Н.А. Семашко»	4821004010	Государственная	Женская консультация	Липецкая область, г. Елец, ул.Маяковского, 7	г. Елец	102313	Поликлиника	Ультразвуковой диагностики	Амбулаторно	Система ультразвуковой визуализации универсальная с питанием от сети	1	1	Приказ Министерства здравоохранения Российской Федерации от 28.12.2020 № 1379н "Об утверждении перечня оборудования для осна-щения и переоснащения медицинских организаций при реализации ре-гиональных программ модернизации первичного звена здравоохранения", Приказ Министерства здравоохранения РФ от 08.06.2020 № 557н "Об утверждении Правил проведения ультразвуковых исследований", Приказ Минздравсоцразвития России от 15.05.2012 № 543н "Об утверждении Положения об организации оказания первичной медико-санитарной помощи взрослому населению"	10.2021
79	Государственное учреждение здравоохранения «Липецкая городская больница скорой медицинской помощи №1»	4826050517	Государственная	Поликлиника	Липецкая область, г. Липецк, ул.Звездная, 15/1	г. Липецк	508573	ПОЛИКЛИНИКА	Ультразвуковой диагностики	Амбулаторно	Система ультразвуковой визуализации универсальная с питанием от сети	3	1	Приказ Министерства здравоохранения Российской Федерации от 28.12.2020 № 1379н "Об утверждении перечня оборудования для осна-щения и переоснащения медицинских организаций при реализации ре-гиональных программ модернизации первичного звена здравоохранения", Приказ Министерства здравоохранения РФ от 08.06.2020 № 557н "Об утверждении Правил проведения ультразвуковых исследований", Приказ Минздравсоцразвития России от 15.05.2012 № 543н "Об утверждении Положения об организации оказания первичной медико-санитарной помощи взрослому населению"	10.2024
80	Государственное учреждение здравоохранения «Елецкая городская больница №1 им. Н.А. Семашко»	4821004010	Государственная	Поликлиника	Липецкая область, г. Елец, ул.Советская, 62	г. Елец	102313	Поликлиника	Ультразвуковой диагностики	Амбулаторно	Система ультразвуковой визуализации универсальная с питанием от сети	2	1	Приказ Министерства здравоохранения Российской Федерации от 28.12.2020 № 1379н "Об утверждении перечня оборудования для осна-щения и переоснащения медицинских организаций при реализации ре-гиональных программ модернизации первичного звена здравоохранения", Приказ Министерства здравоохранения РФ от 08.06.2020 № 557н "Об утверждении Правил проведения ультразвуковых исследований", Приказ Минздравсоцразвития России от 15.05.2012 № 543н "Об утверждении Положения об организации оказания первичной медико-санитарной помощи взрослому населению"	10.2024
81	Государственное учреждение здравоохранения «Елецкая городская больница №1 им. Н.А. Семашко»	4821004010	Государственная	Поликлиника	Липецкая область, г. Елец, ул.Советская, 62	г. Елец	102313	Поликлиника	Кабинет (отделение) функциональной диагностики	Амбулаторно	Электрокардиограф 12-канальный	4	3	Приказ Министерства здравоохранения Российской Федерации от 28.12.2020 № 1379н "Об утверждении перечня оборудования для осна-щения и переоснащения медицинских организаций при реализации ре-гиональных программ модернизации первичного звена здравоохранения", Приказ Министерства здравоохранения Российской Федерации от 26.12.2016 № 997н "Об утверждении Правил проведения функциональных исследований"	10.2024
82	Государственное учреждение здравоохранения «Липецкая городская поликлиника №7»	4824051226	Государственная	Поликлиника на 600 посещений в смену для взрослых и на 200 посещений в смену для детей	Липецкая область, г. Липецк, ул.Им Генерала Меркулова, 34	г. Липецк	508573	ПОЛИКЛИНИКА	Кабинет (отделение) функциональной диагностики	Амбулаторно	Электрокардиограф 12-канальный	1	1	Приказ Министерства здравоохранения Российской Федерации от 28.12.2020 № 1379н "Об утверждении перечня оборудования для осна-щения и переоснащения медицинских организаций при реализации ре-гиональных программ модернизации первичного звена здравоохранения", Приказ Министерства здравоохранения Российской Федерации от 26.12.2016 № 997н "Об утверждении Правил проведения функциональных исследований"	10.2024
83	Государственное учреждение здравоохранения «Липецкая городская поликлиника №1»	4826011130	Государственная	нежилое помещение №1, поликлиника	Липецкая область, г. Липецк, ул.Советская, 26	г. Липецк	508573	Поликлиника	Кабинет (отделение) функциональной диагностики	Амбулаторно	Аппарат для суточного мониторирования артериального давления	1	1	Приказ Министерства здравоохранения Российской Федерации от 28.12.2020 № 1379н "Об утверждении перечня оборудования для осна-щения и переоснащения медицинских организаций при реализации ре-гиональных программ модернизации первичного звена здравоохранения", Приказ Министерства здравоохранения Российской Федерации от 26.12.2016 № 997н "Об утверждении Правил проведения функциональных исследований"	10.2024
84	Государственное учреждение здравоохранения «Липецкая городская поликлиника №1»	4826011130	Государственная	нежилое помещение №1, поликлиника	Липецкая область, г. Липецк, ул.Советская, 26	г. Липецк	508573	Поликлиника	Кабинет (отделение) функциональной диагностики	Амбулаторно	Аппарат для холтеровского мониторирования сердечной деятельности	2	2	Приказ Министерства здравоохранения Российской Федерации от 28.12.2020 № 1379н "Об утверждении перечня оборудования для осна-щения и переоснащения медицинских организаций при реализации ре-гиональных программ модернизации первичного звена здравоохранения", Приказ Министерства здравоохранения Российской Федерации от 26.12.2016 № 997н "Об утверждении Правил проведения функциональных исследований"	10.2025
85	Государственное учреждение здравоохранения «Липецкая городская детская больница»	4825007741	Государственная	Детская поликлиника 1	Липецкая область, г. Липецк, ул.Зегеля, 9а	г. Липецк	508573	Детская поликлиника № 1 (новое 01012015)	Кабинет (отделение) функциональной диагностики	Амбулаторно	Электрокардиограф 12-канальный	1	1	Приказ Министерства здравоохранения Российской Федерации от 28.12.2020 № 1379н "Об утверждении перечня оборудования для осна-щения и переоснащения медицинских организаций при реализации ре-гиональных программ модернизации первичного звена здравоохранения", Приказ Министерства здравоохранения Российской Федерации от 26.12.2016 № 997н "Об утверждении Правил проведения функциональных исследований"	10.2024
86	Государственное учреждение здравоохранения «Елецкая городская больница №1 им. Н.А. Семашко»	4821004010	Государственная	Поликлиника	Липецкая область, г. Елец, ул.Советская, 62	г. Елец	102313	Поликлиника	Эндоскопические	Амбулаторно	Эндоскопическая система (видео-, фибро- или ригидная), включающая: осветитель, инсуффлятор, электроотсасыватель, тележка (стойка); течеискатель	1	1	Приказ Министерства здравоохранения Российской Федерации от 28.12.2020 № 1379н "Об утверждении перечня оборудования для осна-щения и переоснащения медицинских организаций при реализации ре-гиональных программ модернизации первичного звена здравоохранения", Приказ Министерства здравоохранения Российской Федерации от 06.12.2017 № 974н "Об утверждении Правил проведения эндоскопических исследований"	10.2025
87	Государственное учреждение здравоохранения «Елецкая городская больница №1 им. Н.А. Семашко»	4821004010	Государственная	Поликлиника	Липецкая область, г. Елец, ул.Советская, 62	г. Елец	102313	Поликлиника	Эндоскопические	Амбулаторно	Эндоскоп (для верхних отделов желудочно-кишечного тракта, для нижних отделов желудочно-кишечного тракта, панкреато-дуоденальной зоны и/или для нижних дыхательных путей)	2	2	Приказ Министерства здравоохранения Российской Федерации от 28.12.2020 № 1379н "Об утверждении перечня оборудования для осна-щения и переоснащения медицинских организаций при реализации ре-гиональных программ модернизации первичного звена здравоохранения", Приказ Министерства здравоохранения Российской Федерации от 06.12.2017 № 974н "Об утверждении Правил проведения эндоскопических исследований"	10.2021
88	Государственное учреждение здравоохранения «Липецкая городская детская больница»	4825007741	Государственная	Детская поликлиника 2	Липецкая область, г. Липецк, ул.Пушкина, 5	г. Липецк	508573	Детская поликлиника № 2 (новое 01012015)	Кабинет (отделение) функциональной диагностики	Амбулаторно	Электрокардиограф 12-канальный	1	1	Приказ Министерства здравоохранения Российской Федерации от 28.12.2020 № 1379н "Об утверждении перечня оборудования для осна-щения и переоснащения медицинских организаций при реализации ре-гиональных программ модернизации первичного звена здравоохранения", Приказ Министерства здравоохранения Российской Федерации от 26.12.2016 № 997н "Об утверждении Правил проведения функциональных исследований"	10.2024
89	Государственное учреждение здравоохранения «Елецкая городская больница №2»	4821011419	Государственная	поликлиника	Липецкая область, г. Елец, ул.Гагарина, 5	г. Елец	102313	ПОЛИКЛИНИКА	Кабинет (отделение) функциональной диагностики	Амбулаторно	Аппарат для суточного мониторирования артериального давления	1	1	Приказ Министерства здравоохранения Российской Федерации от 28.12.2020 № 1379н "Об утверждении перечня оборудования для осна-щения и переоснащения медицинских организаций при реализации ре-гиональных программ модернизации первичного звена здравоохранения", Приказ Министерства здравоохранения Российской Федерации от 26.12.2016 № 997н "Об утверждении Правил проведения функциональных исследований"	10.2024
90	Государственное учреждение здравоохранения «Липецкая городская детская больница»	4825007741	Государственная	Детская поликлиника 1	Липецкая область, г. Липецк, ул.Зегеля , 9а	г. Липецк	508573	Детская поликлиника 1	Кабинет (отделение) функциональной диагностики	Амбулаторно	Электрокардиограф 12-канальный	2	1	Приказ Министерства здравоохранения Российской Федерации от 28.12.2020 № 1379н "Об утверждении перечня оборудования для осна-щения и переоснащения медицинских организаций при реализации ре-гиональных программ модернизации первичного звена здравоохранения", Приказ Министерства здравоохранения Российской Федерации от 26.12.2016 № 997н "Об утверждении Правил проведения функциональных исследований"	10.2024
91	Государственное учреждение здравоохранения «Данковская центральная районная больница»	4803002620	Государственная	Данковская центральная районная больница	Липецкая область, г. Данков, ул.Карла Маркса, 1	г. Данков	18711	Поликлиника	Кабинет (отделение) рентгенологический	Амбулаторно	Аппарат рентгеновский маммографический цифровой или аналоговый	1	1	Приказ Министерства здравоохранения Российской Федерации от 28.12.2020 № 1379н "Об утверждении перечня оборудования для осна-щения и переоснащения медицинских организаций при реализации ре-гиональных программ модернизации первичного звена здравоохранения", Приказ Минздравсоцразвития Российской Федерации от 15.05.2012 № 543н "Об утверждении Положения об организации оказания первичной медико-санитарной помощи взрослому населению", Приказ Министерства здравоохранения Российской Федерации от 09.06.2020 № 560н "Об утверждении Правил проведения рентгенологических исследований"	10.2024

92	Государственное учреждение здравоохранения «Липецкая городская детская больница»	4825007741	Государственная	Детская поликлиника 6	Липецкая область, г. Липецк, ул.Московская, 103	г. Липецк	508573	Детская поликлиника № 6 (новое 01012015)	Кабинет (отделение) функциональной диагностики	Амбулаторно	Электрокардиограф 12-канальный	2	1	Приказ Министерства здравоохранения Российской Федерации от 28.12.2020 № 1379н "Об утверждении перечня оборудования для осна-щения и переоснащения медицинских организаций при реализации ре-гиональных программ модернизации первичного звена здравоохранения", Приказ Министерства здравоохранения Российской Федерации от 26.12.2016 № 997н "Об утверждении Правил проведения функциональных исследований"	10.2024
93	Государственное учреждение здравоохранения «Елецкая городская больница №2»	4821011419	Государственная	поликлиника	Липецкая область, г. Елец, ул.Гагарина, 5	г. Елец	102313	ПОЛИКЛИНИКА	Кабинет (отделение) функциональной диагностики	Амбулаторно	Аппарат для холтеровского мониторирования сердечной деятельности	1	1	Приказ Министерства здравоохранения Российской Федерации от 28.12.2020 № 1379н "Об утверждении перечня оборудования для осна-щения и переоснащения медицинских организаций при реализации ре-гиональных программ модернизации первичного звена здравоохранения", Приказ Министерства здравоохранения Российской Федерации от 26.12.2016 № 997н "Об утверждении Правил проведения функциональных исследований"	10.2025
94	Государственное учреждение здравоохранения «Липецкая городская детская больница»	4825007741	Государственная	Детская поликлиника 2. Филиал	Липецкая область, г. Липецк, ул.Пушкина, 7	г. Липецк	508573	Детская поликлиника № 2 (новое 01012015)	Кабинет (отделение) функциональной диагностики	Амбулаторно	Электрокардиограф 12-канальный	2	1	Приказ Министерства здравоохранения Российской Федерации от 28.12.2020 № 1379н "Об утверждении перечня оборудования для осна-щения и переоснащения медицинских организаций при реализации ре-гиональных программ модернизации первичного звена здравоохранения", Приказ Министерства здравоохранения Российской Федерации от 26.12.2016 № 997н "Об утверждении Правил проведения функциональных исследований"	10.2024
95	Государственное учреждение здравоохранения «Елецкая городская больница №2»	4821011419	Государственная	поликлиника	Липецкая область, г. Елец, ул.Гагарина, 5	г. Елец	102313	ПОЛИКЛИНИКА	Кабинет (отделение) рентгенологический	Амбулаторно	Аппарат рентгеновский маммографический цифровой или аналоговый	1	1	Приказ Министерства здравоохранения Российской Федерации от 28.12.2020 № 1379н "Об утверждении перечня оборудования для осна-щения и переоснащения медицинских организаций при реализации ре-гиональных программ модернизации первичного звена здравоохранения", Приказ Минздравсоцразвития Российской Федерации от 15.05.2012 № 543н "Об утверждении Положения об организации оказания первичной медико-санитарной помощи взрослому населению", Приказ Министерства здравоохранения Российской Федерации от 09.06.2020 № 560н "Об утверждении Правил проведения рентгенологических исследований"	10.2021
96	Государственное учреждение здравоохранения «Добринская центральная районная больница»	4804003217	Государственная	Поликлиника, стационар	Липецкая область, п. Добринка, ул.Воронского, 37	п. Добринка	8835	Поликлиника	Кабинет (отделение) функциональной диагностики	Амбулаторно	Аппарат для холтеровского мониторирования сердечной деятельности	2	2	Приказ Министерства здравоохранения Российской Федерации от 28.12.2020 № 1379н "Об утверждении перечня оборудования для осна-щения и переоснащения медицинских организаций при реализации ре-гиональных программ модернизации первичного звена здравоохранения", Приказ Министерства здравоохранения Российской Федерации от 26.12.2016 № 997н "Об утверждении Правил проведения функциональных исследований"	10.2025
97	Государственное учреждение здравоохранения «Добринская центральная районная больница»	4804003217	Государственная	Поликлиника, стационар	Липецкая область, п. Добринка, ул. Воронского, 37	п. Добринка	8835	Поликлиника	Кабинет (отделение) рентгенологический	Амбулаторно	Аппарат рентгеновский для флюорографии легких цифровой или аналоговый	1	1	Приказ Министерства здравоохранения Российской Федерации от 28.12.2020 № 1379н "Об утверждении перечня оборудования для осна-щения и переоснащения медицинских организаций при реализации ре-гиональных программ модернизации первичного звена здравоохранения", Приказ Минздравсоцразвития Российской Федерации от 15.05.2012 № 543н "Об утверждении Положения об организации оказания первичной медико-санитарной помощи взрослому населению", Приказ Министерства здравоохранения Российской Федерации от 09.06.2020 № 560н "Об утверждении Правил проведения рентгенологических исследований"	10.2021
98	Государственное учреждение здравоохранения «Добринская центральная районная больница»	4804003217	Государственная	Поликлиника, стационар	Липецкая область, п. Добринка, ул.Воронского, 37	п. Добринка	8835	Поликлиника	Кабинет (отделение) рентгенологический	Амбулаторно	Аппарат рентгеновский маммографический цифровой или аналоговый	1	1	Приказ Министерства здравоохранения Российской Федерации от 28.12.2020 № 1379н "Об утверждении перечня оборудования для осна-щения и переоснащения медицинских организаций при реализации ре-гиональных программ модернизации первичного звена здравоохранения", Приказ Минздравсоцразвития Российской Федерации от 15.05.2012 № 543н "Об утверждении Положения об организации оказания первичной медико-санитарной помощи взрослому населению", Приказ Министерства здравоохранения Российской Федерации от 09.06.2020 № 560н "Об утверждении Правил проведения рентгенологических исследований"	10.2024
99	Государственное учреждение здравоохранения «Добринская центральная районная больница»	4804003217	Государственная	Поликлиника, стационар	Липецкая область, п. Добринка, ул.Воронского, 37	п. Добринка	8835	Поликлиника	Кабинет (отделение) рентгенологический	Амбулаторно	Аппарат рентгеновский стационарный для рентгенографии цифровой	1	1	Приказ Министерства здравоохранения Российской Федерации от 28.12.2020 № 1379н "Об утверждении перечня оборудования для осна-щения и переоснащения медицинских организаций при реализации ре-гиональных программ модернизации первичного звена здравоохранения", Приказ Минздравсоцразвития Российской Федерации от 15.05.2012 № 543н "Об утверждении Положения об организации оказания первичной медико-санитарной помощи взрослому населению", Приказ Министерства здравоохранения Российской Федерации от 09.06.2020 № 560н "Об утверждении Правил проведения рентгенологических исследований"	10.2021
100	Государственное учреждение здравоохранения «Елецкая городская больница №2»	4821011419	Государственная	поликлиника	Липецкая область, г. Елец, ул.Гагарина, 5	г. Елец	102313	ПОЛИКЛИНИКА	Ультразвуковой диагностики	Амбулаторно	Система ультразвуковой визуализации универсальная с питанием от сети	2	1	Приказ Министерства здравоохранения Российской Федерации от 28.12.2020 № 1379н "Об утверждении перечня оборудования для осна-щения и переоснащения медицинских организаций при реализации ре-гиональных программ модернизации первичного звена здравоохранения", Приказ Министерства здравоохранения РФ от 08.06.2020 № 557н "Об утверждении Правил проведения ультразвуковых исследований", Приказ Минздравсоцразвития России от 15.05.2012 № 543н "Об утверждении Положения об организации оказания первичной медико-санитарной помощи взрослому населению"	10.2024
101	Государственное учреждение здравоохранения «Добринская центральная районная больница»	4804003217	Государственная	Поликлиника № 2	Липецкая область, п. Добринка, ул.Корнеева, 11	п. Добринка	8835	Поликлиника	Ультразвуковой диагностики	Амбулаторно	Система ультразвуковой визуализации универсальная с питанием от сети	1	1	Приказ Министерства здравоохранения Российской Федерации от 28.12.2020 № 1379н "Об утверждении перечня оборудования для осна-щения и переоснащения медицинских организаций при реализации ре-гиональных программ модернизации первичного звена здравоохранения", Приказ Министерства здравоохранения РФ от 08.06.2020 № 557н "Об утверждении Правил проведения ультразвуковых исследований", Приказ Минздравсоцразвития России от 15.05.2012 № 543н "Об утверждении Положения об организации оказания первичной медико-санитарной помощи взрослому населению"	10.2024
102	Государственное учреждение здравоохранения «Долгоруковская районная больница»	4806000660	Государственная	поликлиника	Липецкая область, с. Долгоруково, ул.Тимирязева, 24	с. Долгоруково	5048	Поликлиника	Кабинет (отделение) функциональной диагностики	Амбулаторно	Аппарат для холтеровского мониторирования сердечной деятельности	2	2	Приказ Министерства здравоохранения Российской Федерации от 28.12.2020 № 1379н "Об утверждении перечня оборудования для осна-щения и переоснащения медицинских организаций при реализации ре-гиональных программ модернизации первичного звена здравоохранения", Приказ Министерства здравоохранения Российской Федерации от 26.12.2016 № 997н "Об утверждении Правил проведения функциональных исследований"	10.2025
103	Государственное учреждение здравоохранения «Добринская центральная районная больница»	4804003217	Государственная	Поликлиника № 2	Липецкая область, п. Добринка, ул.Корнеева, 11	п. Добринка	8835	Поликлиника	Кабинет (отделение) функциональной диагностики	Амбулаторно	Электрокардиограф 12-канальный	2	2	Приказ Министерства здравоохранения Российской Федерации от 28.12.2020 № 1379н "Об утверждении перечня оборудования для осна-щения и переоснащения медицинских организаций при реализации ре-гиональных программ модернизации первичного звена здравоохранения", Приказ Министерства здравоохранения Российской Федерации от 26.12.2016 № 997н "Об утверждении Правил проведения функциональных исследований"	10.2024
104	Государственное учреждение здравоохранения «Добринская центральная районная больница»	4804003217	Государственная	Поликлиника, стационар	Липецкая область, п. Добринка, ул.Воронского, 37	п. Добринка	8835	Поликлиника	Кабинет (отделение) функциональной диагностики	Амбулаторно	Электрокардиограф 12-канальный	1	1	Приказ Министерства здравоохранения Российской Федерации от 28.12.2020 № 1379н "Об утверждении перечня оборудования для осна-щения и переоснащения медицинских организаций при реализации ре-гиональных программ модернизации первичного звена здравоохранения", Приказ Министерства здравоохранения Российской Федерации от 26.12.2016 № 997н "Об утверждении Правил проведения функциональных исследований"	10.2024
105	Государственное учреждение здравоохранения «Долгоруковская районная больница»	4806000660	Государственная	поликлиника	Липецкая область, с. Долгоруково, ул.Тимирязева, 24	с. Долгоруково	5048	Поликлиника	Кабинет (отделение) рентгенологический	Амбулаторно	Аппарат рентгеновский маммографический цифровой или аналоговый	1	1	Приказ Министерства здравоохранения Российской Федерации от 28.12.2020 № 1379н "Об утверждении перечня оборудования для осна-щения и переоснащения медицинских организаций при реализации ре-гиональных программ модернизации первичного звена здравоохранения", Приказ Минздравсоцразвития Российской Федерации от 15.05.2012 № 543н "Об утверждении Положения об организации оказания первичной медико-санитарной помощи взрослому населению", Приказ Министерства здравоохранения Российской Федерации от 09.06.2020 № 560н "Об утверждении Правил проведения рентгенологических исследований"	10.2025
106	Государственное учреждение здравоохранения «Добринская центральная районная больница»	4804003217	Государственная	Поликлиника № 2	Липецкая область, п. Добринка, ул.Корнеева, 11	п. Добринка	8835	Поликлиника	Эндоскопические	Амбулаторно	Эндоскоп (для верхних отделов желудочно-кишечного тракта, для нижних отделов желудочно-кишечного тракта, панкреато-дуоденальной зоны и/или для нижних дыхательных путей)	1	1	Приказ Министерства здравоохранения Российской Федерации от 28.12.2020 № 1379н "Об утверждении перечня оборудования для осна-щения и переоснащения медицинских организаций при реализации ре-гиональных программ модернизации первичного звена здравоохранения", Приказ Министерства здравоохранения Российской Федерации от 06.12.2017 № 974н "Об утверждении Правил проведения эндоскопических исследований"	10.2021

107	Государственное учреждение здравоохранения «Долгоруковская районная больница»	4806000660	Государственная	поликлиника	Липецкая область, с. Долгоруково, ул.Тимирязева, 24	с. Долгоруково	5048	Поликлиника	Ультразвуковой диагностики	Амбулаторно	Система ультразвуковой визуализации универсальная с питанием от сети	1	1	Приказ Министерства здравоохранения Российской Федерации от 28.12.2020 № 1379н "Об утверждении перечня оборудования для осна-щения и переоснащения медицинских организаций при реализации ре-гиональных программ модернизации первичного звена здравоохранения", Приказ Министерства здравоохранения РФ от 08.06.2020 № 557н "Об утверждении Правил проведения ультразвуковых исследований", Приказ Минздравсоцразвития России от 15.05.2012 № 543н "Об утверждении Положения об организации оказания первичной медико-санитарной помощи взрослому населению"	10.2024
108	Государственное учреждение здравоохранения «Долгоруковская районная больница»	4806000660	Государственная	поликлиника	Липецкая область, с. Долгоруково, ул.Тимирязева, 24	с. Долгоруково	5048	Поликлиника	Кабинет (отделение) функциональной диагностики	Амбулаторно	Электрокардиограф 12-канальный	1	1	Приказ Министерства здравоохранения Российской Федерации от 28.12.2020 № 1379н "Об утверждении перечня оборудования для осна-щения и переоснащения медицинских организаций при реализации ре-гиональных программ модернизации первичного звена здравоохранения", Приказ Министерства здравоохранения Российской Федерации от 26.12.2016 № 997н "Об утверждении Правил проведения функциональных исследований"	10.2024
109	Государственное учреждение здравоохранения «Добринская центральная районная больница»	4804003217	Государственная	Поликлиника № 2	Липецкая область, п. Добринка, ул.Корнева, 11	п. Добринка	8835	Поликлиника	Эндоскопические	Амбулаторно	Эндоскоп (для верхних отделов желудочно-кишечного тракта, для нижних отделов желудочно-кишечного тракта, панкреато-дуоденальной зоны и/или для нижних дыхательных путей)	1	1	Приказ Министерства здравоохранения Российской Федерации от 28.12.2020 № 1379н "Об утверждении перечня оборудования для осна-щения и переоснащения медицинских организаций при реализации ре-гиональных программ модернизации первичного звена здравоохранения", Приказ Министерства здравоохранения Российской Федерации от 06.12.2017 № 974н "Об утверждении Правил проведения эндоскопических исследований"	10.2021
110	Государственное учреждение здравоохранения «Добровская районная больница»	4805001597	Государственная	поликлиника	Липецкая область, с. Доброе, ул.Интернациональная, 6	с. Доброе	5289	Поликлиника	Ультразвуковой диагностики	Амбулаторно	Система ультразвуковой визуализации универсальная с питанием от сети	3	1	Приказ Министерства здравоохранения Российской Федерации от 28.12.2020 № 1379н "Об утверждении перечня оборудования для осна-щения и переоснащения медицинских организаций при реализации ре-гиональных программ модернизации первичного звена здравоохранения", Приказ Министерства здравоохранения РФ от 08.06.2020 № 557н "Об утверждении Правил проведения ультразвуковых исследований", Приказ Минздравсоцразвития России от 15.05.2012 № 543н "Об утверждении Положения об организации оказания первичной медико-санитарной помощи взрослому населению"	10.2024
111	Государственное учреждение здравоохранения «Долгоруковская районная больница»	4806000660	Государственная	поликлиника	Липецкая область, с. Долгоруково, ул.Тимирязева, 24	с. Долгоруково	5048	Поликлиника	Эндоскопические	Амбулаторно	Эндоскоп (для верхних отделов желудочно-кишечного тракта, для нижних отделов желудочно-кишечного тракта, панкреато-дуоденальной зоны и/или для нижних дыхательных путей)	1	1	Приказ Министерства здравоохранения Российской Федерации от 28.12.2020 № 1379н "Об утверждении перечня оборудования для осна-щения и переоснащения медицинских организаций при реализации ре-гиональных программ модернизации первичного звена здравоохранения", Приказ Министерства здравоохранения Российской Федерации от 06.12.2017 № 974н "Об утверждении Правил проведения эндоскопических исследований"	10.2021
112	Государственное учреждение здравоохранения «Елецкая районная больница»	4807001835	Государственная	поликлиника	Липецкая область, п. Газопровод, ул.Зеленая, 23"А"	п. Газопровод	1343	Поликлиника	Кабинет (отделение) рентгенологический	Амбулаторно	Аппарат рентгеновский для флюорографии легких цифровой или аналоговый	1	1	Приказ Министерства здравоохранения Российской Федерации от 28.12.2020 № 1379н "Об утверждении перечня оборудования для осна-щения и переоснащения медицинских организаций при реализации ре-гиональных программ модернизации первичного звена здравоохранения", Приказ Минздравсоцразвития Российской Федерации от 15.05.2012 № 543н "Об утверждении Положения об организации оказания первичной медико-санитарной помощи взрослому населению", Приказ Министерства здравоохранения Российской Федерации от 09.06.2020 № 560н "Об утверждении Правил проведения рентгенологических исследований"	10.2025
113	Государственное учреждение здравоохранения «Елецкая районная больница»	4807001835	Государственная	поликлиника	Липецкая область, п. Газопровод, ул.Зеленая, 23"А"	п. Газопровод	1343	Поликлиника	Ультразвуковой диагностики	Амбулаторно	Система ультразвуковой визуализации универсальная с питанием от сети	1	1	Приказ Министерства здравоохранения Российской Федерации от 28.12.2020 № 1379н "Об утверждении перечня оборудования для осна-щения и переоснащения медицинских организаций при реализации ре-гиональных программ модернизации первичного звена здравоохранения", Приказ Министерства здравоохранения РФ от 08.06.2020 № 557н "Об утверждении Правил проведения ультразвуковых исследований", Приказ Минздравсоцразвития России от 15.05.2012 № 543н "Об утверждении Положения об организации оказания первичной медико-санитарной помощи взрослому населению"	10.2021
114	Государственное учреждение здравоохранения «Елецкая районная больница»	4807001835	Государственная	поликлиника (старый корпус)	Липецкая область, п. Газопровод, ул.Зеленая, 23 "А"	п. Газопровод	1343	Поликлиника	Кабинет (отделение) функциональной диагностики	Амбулаторно	Электрокардиограф 12-канальный	1	1	Приказ Министерства здравоохранения Российской Федерации от 28.12.2020 № 1379н "Об утверждении перечня оборудования для осна-щения и переоснащения медицинских организаций при реализации ре-гиональных программ модернизации первичного звена здравоохранения", Приказ Министерства здравоохранения Российской Федерации от 26.12.2016 № 997н "Об утверждении Правил проведения функциональных исследований"	10.2024
115	Государственное учреждение здравоохранения «Липецкая городская детская больница»	4825007741	Государственная	Детская поликлиника 6	Липецкая область, г. Липецк, ул.Московская , 103	г. Липецк	508573	Детская поликлиника 6	Кабинет (отделение) функциональной диагностики	Амбулаторно	Электрокардиограф 12-канальный	1	1	Приказ Министерства здравоохранения Российской Федерации от 28.12.2020 № 1379н "Об утверждении перечня оборудования для осна-щения и переоснащения медицинских организаций при реализации ре-гиональных программ модернизации первичного звена здравоохранения", Приказ Министерства здравоохранения Российской Федерации от 26.12.2016 № 997н "Об утверждении Правил проведения функциональных исследований"	10.2024
116	Государственное учреждение здравоохранения «Липецкая городская детская больница»	4825007741	Государственная	Детская поликлиника 5	Липецкая область, г. Липецк, ул.П.И.Смородина, 13	г. Липецк	508573	Детская поликлиника № 5 (новое 01012015)	Кабинет (отделение) функциональной диагностики	Амбулаторно	Электрокардиограф 12-канальный	2	1	Приказ Министерства здравоохранения Российской Федерации от 28.12.2020 № 1379н "Об утверждении перечня оборудования для осна-щения и переоснащения медицинских организаций при реализации ре-гиональных программ модернизации первичного звена здравоохранения", Приказ Министерства здравоохранения Российской Федерации от 26.12.2016 № 997н "Об утверждении Правил проведения функциональных исследований"	10.2024
117	Государственное учреждение здравоохранения «Липецкая городская детская больница»	4825007741	Государственная	Детская поликлиника 9	Липецкая область, г. Липецк, ул.Адмирала Макарова, 1Б	г. Липецк	508573	Детская поликлиника № 9 (новое 01012015)	Кабинет (отделение) функциональной диагностики	Амбулаторно	Электрокардиограф 12-канальный	2	2	Приказ Министерства здравоохранения Российской Федерации от 28.12.2020 № 1379н "Об утверждении перечня оборудования для осна-щения и переоснащения медицинских организаций при реализации ре-гиональных программ модернизации первичного звена здравоохранения", Приказ Министерства здравоохранения Российской Федерации от 26.12.2016 № 997н "Об утверждении Правил проведения функциональных исследований"	10.2024
118	Государственное учреждение здравоохранения «Липецкая городская детская больница»	4825007741	Государственная	Детская поликлиника 5, Филиал	Липецкая область, г. Липецк, ул.П.И.Смородина, 2	г. Липецк	508573	Детская поликлиника № 5 (новое 01012015)	Кабинет (отделение) функциональной диагностики	Амбулаторно	Электрокардиограф 12-канальный	2	1	Приказ Министерства здравоохранения Российской Федерации от 28.12.2020 № 1379н "Об утверждении перечня оборудования для осна-щения и переоснащения медицинских организаций при реализации ре-гиональных программ модернизации первичного звена здравоохранения", Приказ Министерства здравоохранения Российской Федерации от 26.12.2016 № 997н "Об утверждении Правил проведения функциональных исследований"	10.2024
119	Государственное учреждение здравоохранения «Данковская центральная районная больница»	4803002620	Государственная	Данковская центральная районная больница	Липецкая область, г. Данков, ул.Карла Маркса, 1	г. Данков	18711	Поликлиника	Кабинет (отделение) рентгенологический	Амбулаторно	Аппарат рентгеновский стационарный для рентгенографии цифровой	1	1	Приказ Министерства здравоохранения Российской Федерации от 28.12.2020 № 1379н "Об утверждении перечня оборудования для осна-щения и переоснащения медицинских организаций при реализации ре-гиональных программ модернизации первичного звена здравоохранения", Приказ Минздравсоцразвития Российской Федерации от 15.05.2012 № 543н "Об утверждении Положения об организации оказания первичной медико-санитарной помощи взрослому населению", Приказ Министерства здравоохранения Российской Федерации от 09.06.2020 № 560н "Об утверждении Правил проведения рентгенологических исследований"	10.2024
120	Государственное учреждение здравоохранения «Краснинская районная больница»	4810000983	Государственная	поликлиника	Липецкая область, с. Красное, ул.9 Мая, 1	с. Красное	3415	Поликлиника	Кабинет (отделение) рентгенологический	Амбулаторно	Аппарат рентгеновский маммографический цифровой или аналоговый	1	1	Приказ Министерства здравоохранения Российской Федерации от 28.12.2020 № 1379н "Об утверждении перечня оборудования для осна-щения и переоснащения медицинских организаций при реализации ре-гиональных программ модернизации первичного звена здравоохранения", Приказ Минздравсоцразвития Российской Федерации от 15.05.2012 № 543н "Об утверждении Положения об организации оказания первичной медико-санитарной помощи взрослому населению", Приказ Министерства здравоохранения Российской Федерации от 09.06.2020 № 560н "Об утверждении Правил проведения рентгенологических исследований"	10.2025
121	Государственное учреждение здравоохранения «Краснинская районная больница»	4810000983	Государственная	поликлиника	Липецкая область, с. Красное, ул.9 Мая, 1	с. Красное	3415	Поликлиника	Кабинет (отделение) рентгенологический	Амбулаторно	Аппарат рентгеновский стационарный для рентгенографии цифровой	1	1	Приказ Министерства здравоохранения Российской Федерации от 28.12.2020 № 1379н "Об утверждении перечня оборудования для осна-щения и переоснащения медицинских организаций при реализации ре-гиональных программ модернизации первичного звена здравоохранения", Приказ Минздравсоцразвития Российской Федерации от 15.05.2012 № 543н "Об утверждении Положения об организации оказания первичной медико-санитарной помощи взрослому населению", Приказ Министерства здравоохранения Российской Федерации от 09.06.2020 № 560н "Об утверждении Правил проведения рентгенологических исследований"	10.2025

122	Государственное учреждение здравоохранения «Лев-Толстовская районная больница»	4812001100	Государственная	Районная больница	Липецкая область, п. Лев Толстой, ул.Железнодорожная, 33	п. Лев Толстой	8253	Поликлиника	Кабинет (отделение) рентгенологический	Амбулаторно	Аппарат рентгеновский маммографический цифровой или аналоговый	1	1	Приказ Министерства здравоохранения Российской Федерации от 28.12.2020 № 1379н "Об утверждении перечня оборудования для осна-щения и переоснащения медицинских организаций при реализации ре-гиональных программ модернизации первичного звена здравоохранения", Приказ Минздравсоцразвития Российской Федерации от 15.05.2012 № 543н "Об утверждении Положения об организации оказания первичной медико-санитарной помощи взрослому населению", Приказ Министерства здравоохранения Российской Федерации от 09.06.2020 № 560н "Об утверждении Правил проведения рентгенологических исследований"	10.2025
123	Государственное учреждение здравоохранения «Лев-Толстовская районная больница»	4812001100	Государственная	Районная больница	Липецкая область, п. Лев Толстой, ул.Железнодорожная, 33	п. Лев Толстой	8253	Поликлиника	Кабинет (отделение) рентгенологический	Амбулаторно	Аппарат рентгеновский стационарный для рентгенографии цифровой	1	1	Приказ Министерства здравоохранения Российской Федерации от 28.12.2020 № 1379н "Об утверждении перечня оборудования для осна-щения и переоснащения медицинских организаций при реализации ре-гиональных программ модернизации первичного звена здравоохранения", Приказ Минздравсоцразвития Российской Федерации от 15.05.2012 № 543н "Об утверждении Положения об организации оказания первичной медико-санитарной помощи взрослому населению", Приказ Министерства здравоохранения Российской Федерации от 09.06.2020 № 560н "Об утверждении Правил проведения рентгенологических исследований"	10.2025
124	Государственное учреждение здравоохранения «Липецкая районная больница»	4813004947	Государственная	Поликлиника №2, корпус 2	Липецкая область, г. Липецк, ул.Монтажников, д. 3.а	г. Липецк	508573	Поликлиника №2 (г.Липецк, ул. Монтажников, 3а)	Кабинет (отделение) рентгенологический	Амбулаторно	Аппарат рентгеновский маммографический цифровой или аналоговый	1	1	Приказ Министерства здравоохранения Российской Федерации от 28.12.2020 № 1379н "Об утверждении перечня оборудования для осна-щения и переоснащения медицинских организаций при реализации ре-гиональных программ модернизации первичного звена здравоохранения", Приказ Минздравсоцразвития Российской Федерации от 15.05.2012 № 543н "Об утверждении Положения об организации оказания первичной медико-санитарной помощи взрослому населению", Приказ Министерства здравоохранения Российской Федерации от 09.06.2020 № 560н "Об утверждении Правил проведения рентгенологических исследований"	10.2025
125	Государственное учреждение здравоохранения «Липецкая городская поликлиника №4»	4826009773	Государственная	Государственное учреждение здравоохранения "Липецкая городская поликлиника 4"	Липецкая область, г. Липецк, ул.Гагарина, 139	г. Липецк	508573	Поликлиника	Кабинет (отделение) рентгенологический	Амбулаторно	Аппарат рентгеновский стационарный для рентгенографии цифровой	1	1	Приказ Министерства здравоохранения Российской Федерации от 28.12.2020 № 1379н "Об утверждении перечня оборудования для осна-щения и переоснащения медицинских организаций при реализации ре-гиональных программ модернизации первичного звена здравоохранения", Приказ Минздравсоцразвития Российской Федерации от 15.05.2012 № 543н "Об утверждении Положения об организации оказания первичной медико-санитарной помощи взрослому населению", Приказ Министерства здравоохранения Российской Федерации от 09.06.2020 № 560н "Об утверждении Правил проведения рентгенологических исследований"	10.2025
126	Государственное учреждение здравоохранения «Елецкая районная больница»	4807001835	Государственная	поликлиника	Липецкая область, п. Газопровод, ул.Зеленая, 23^А^	п. Газопровод	1343	Поликлиника	Эндоскопические	Амбулаторно	Эндоскопическая система (видео-, фибро- или ригидная), включающая: осветитель, инсуффлятор, электрохирургический, тележка (стойка); течеискатель	2	2	Приказ Министерства здравоохранения Российской Федерации от 28.12.2020 № 1379н "Об утверждении перечня оборудования для осна-щения и переоснащения медицинских организаций при реализации ре-гиональных программ модернизации первичного звена здравоохранения", Приказ Министерства здравоохранения Российской Федерации от 06.12.2017 № 974н "Об утверждении Правил проведения эндоскопических исследований"	10.2025
127	Государственное учреждение здравоохранения «Липецкая городская поликлиника №5»	4824015130	Государственная	Лечебно- санаторный корпус	Липецкая область, г. Липецк, ул. Депутатская, 83 а	г. Липецк	508573	Поликлиника	Кабинет (отделение) рентгенологический	Амбулаторно	Аппарат рентгеновский стационарный для рентгенографии цифровой	1	1	Приказ Министерства здравоохранения Российской Федерации от 28.12.2020 № 1379н "Об утверждении перечня оборудования для осна-щения и переоснащения медицинских организаций при реализации ре-гиональных программ модернизации первичного звена здравоохранения", Приказ Минздравсоцразвития Российской Федерации от 15.05.2012 № 543н "Об утверждении Положения об организации оказания первичной медико-санитарной помощи взрослому населению", Приказ Министерства здравоохранения Российской Федерации от 09.06.2020 № 560н "Об утверждении Правил проведения рентгенологических исследований"	10.2025
128	Государственное учреждение здравоохранения «Липецкая городская поликлиника №7»	4824051226	Государственная	Поликлиника на 600 посещений в смену для взрослых и на 200 посещений в смену для детей	Липецкая область, г Липецк, ул.Им Генерала Меркулова, 34	г. Липецк	508573	ПОЛИКЛИНИКА	Кабинет (отделение) рентгенологический	Амбулаторно	Аппарат рентгеновский для флюорографии легких цифровой или аналоговый	1	1	Приказ Министерства здравоохранения Российской Федерации от 28.12.2020 № 1379н "Об утверждении перечня оборудования для осна-щения и переоснащения медицинских организаций при реализации ре-гиональных программ модернизации первичного звена здравоохранения", Приказ Минздравсоцразвития Российской Федерации от 15.05.2012 № 543н "Об утверждении Положения об организации оказания первичной медико-санитарной помощи взрослому населению", Приказ Министерства здравоохранения Российской Федерации от 09.06.2020 № 560н "Об утверждении Правил проведения рентгенологических исследований"	10.2024
129	Государственное учреждение здравоохранения «Липецкая городская поликлиника №7»	4824051226	Государственная	Поликлиника на 600 посещений в смену для взрослых и на 200 посещений в смену для детей	Липецкая область, г Липецк, ул.Им Генерала Меркулова, 34	г. Липецк	508573	ПОЛИКЛИНИКА	Кабинет (отделение) рентгенологический	Амбулаторно	Аппарат рентгеновский стационарный для рентгенографии цифровой	1	1	Приказ Министерства здравоохранения Российской Федерации от 28.12.2020 № 1379н "Об утверждении перечня оборудования для осна-щения и переоснащения медицинских организаций при реализации ре-гиональных программ модернизации первичного звена здравоохранения", Приказ Минздравсоцразвития Российской Федерации от 15.05.2012 № 543н "Об утверждении Положения об организации оказания первичной медико-санитарной помощи взрослому населению", Приказ Министерства здравоохранения Российской Федерации от 09.06.2020 № 560н "Об утверждении Правил проведения рентгенологических исследований"	10.2025
130	Государственное учреждение здравоохранения «Усманская центральная районная больница»	4816003412	Государственная	Поликлиника	Липецкая область, г. Усмань, ул.Достоевского, 29	г. Усмань	19656	Поликлиника	Кабинет (отделение) рентгенологический	Амбулаторно	Аппарат рентгеновский стационарный для рентгенографии цифровой	1	1	Приказ Министерства здравоохранения Российской Федерации от 28.12.2020 № 1379н "Об утверждении перечня оборудования для осна-щения и переоснащения медицинских организаций при реализации ре-гиональных программ модернизации первичного звена здравоохранения", Приказ Минздравсоцразвития Российской Федерации от 15.05.2012 № 543н "Об утверждении Положения об организации оказания первичной медико-санитарной помощи взрослому населению", Приказ Министерства здравоохранения Российской Федерации от 09.06.2020 № 560н "Об утверждении Правил проведения рентгенологических исследований"	10.2021
131	Государственное учреждение здравоохранения «Чаплыгинская районная больница»	4818001770	Государственная	Поликлиника	Липецкая область, г. Чаплыгин, ул.Крупской, 52	г. Чаплыгин	11773	Поликлиника	Кабинет (отделение) функциональной диагностики	Амбулаторно	Аппарат для холтеровского мониторирования сердечной деятельности	2	2	Приказ Министерства здравоохранения Российской Федерации от 28.12.2020 № 1379н "Об утверждении перечня оборудования для осна-щения и переоснащения медицинских организаций при реализации ре-гиональных программ модернизации первичного звена здравоохранения", Приказ Министерства здравоохранения Российской Федерации от 26.12.2016 № 997н "Об утверждении Правил проведения функциональных исследований"	10.2025
132	Государственное учреждение здравоохранения «Елецкая городская больница №2»	4821011419	Государственная	поликлиника	Липецкая область, г. Елец, ул.Гагарина, 5	г. Елец	102313	ПОЛИКЛИНИКА	Кабинет (отделение) рентгенологический	Амбулаторно	Аппарат рентгеновский стационарный для рентгенографии цифровой	1	1	Приказ Министерства здравоохранения Российской Федерации от 28.12.2020 № 1379н "Об утверждении перечня оборудования для осна-щения и переоснащения медицинских организаций при реализации ре-гиональных программ модернизации первичного звена здравоохранения", Приказ Минздравсоцразвития Российской Федерации от 15.05.2012 № 543н "Об утверждении Положения об организации оказания первичной медико-санитарной помощи взрослому населению", Приказ Министерства здравоохранения Российской Федерации от 09.06.2020 № 560н "Об утверждении Правил проведения рентгенологических исследований"	10.2021
133	Государственное учреждение здравоохранения «Елецкая районная больница»	4807001835	Государственная	поликлиника	Липецкая область, п. Газопровод, ул.Зеленая, 23^А^	п. Газопровод	1343	Поликлиника	Кабинет (отделение) рентгенологический	Амбулаторно	Аппарат рентгеновский маммографический цифровой или аналоговый	1	1	Приказ Министерства здравоохранения Российской Федерации от 28.12.2020 № 1379н "Об утверждении перечня оборудования для осна-щения и переоснащения медицинских организаций при реализации ре-гиональных программ модернизации первичного звена здравоохранения", Приказ Минздравсоцразвития Российской Федерации от 15.05.2012 № 543н "Об утверждении Положения об организации оказания первичной медико-санитарной помощи взрослому населению", Приказ Министерства здравоохранения Российской Федерации от 09.06.2020 № 560н "Об утверждении Правил проведения рентгенологических исследований"	10.2025
134	Государственное учреждение здравоохранения «Данковская центральная районная больница»	4803002620	Государственная	Данковская центральная районная больница	Липецкая область, г. Данков, ул.Карла Маркса, 1	г. Данков	18711	Поликлиника	Кабинет (отделение) функциональной диагностики	Амбулаторно	Аппарат для холтеровского мониторирования сердечной деятельности	3	3	Приказ Министерства здравоохранения Российской Федерации от 28.12.2020 № 1379н "Об утверждении перечня оборудования для осна-щения и переоснащения медицинских организаций при реализации ре-гиональных программ модернизации первичного звена здравоохранения", Приказ Министерства здравоохранения Российской Федерации от 26.12.2016 № 997н "Об утверждении Правил проведения функциональных исследований"	10.2025
135	Государственное учреждение здравоохранения «Добровская районная больница»	4805001597	Государственная	Поликлиника	Липецкая область, с. Доброе, ул.Интернациональная, 6	с. Доброе	5289	Поликлиника	Кабинет (отделение) функциональной диагностики	Амбулаторно	Аппарат для холтеровского мониторирования сердечной деятельности	5	2	Приказ Министерства здравоохранения Российской Федерации от 28.12.2020 № 1379н "Об утверждении перечня оборудования для осна-щения и переоснащения медицинских организаций при реализации ре-гиональных программ модернизации первичного звена здравоохранения", Приказ Министерства здравоохранения Российской Федерации от 26.12.2016 № 997н "Об утверждении Правил проведения функциональных исследований"	10.2025

136	Государственное учреждение здравоохранения «Лебедянская центральная районная больница»	4811003070	Государственная	Поликлиника	Липецкая область, г. Лебедянь, ул.Шахтая, 71	г. Лебедянь	19203	Поликлиника	Кабинет (отделение) функциональной диагностики	Амбулаторно	Аппарат для холтеровского мониторирования сердечной деятельности	3	2	Приказ Министерства здравоохранения Российской Федерации от 28.12.2020 № 1379н "Об утверждении перечня оборудования для осна-щения и переоснащения медицинских организаций при реализации ре-гиональных программ модернизации первичного звена здравоохранения", Приказ Министерства здравоохранения Российской Федерации от 26.12.2016 № 997н "Об утверждении Правил проведения функциональных исследований"	10.2025
137	Государственное учреждение здравоохранения «Липецкая районная больница»	4813004947	Государственная	Стационар, поликлиника	Липецкая область, г. Липецк, ул.Монтажников, д. 3.а	г. Липецк	508573	Поликлиника	Кабинет (отделение) функциональной диагностики	Амбулаторно	Аппарат для холтеровского мониторирования сердечной деятельности	4	3	Приказ Министерства здравоохранения Российской Федерации от 28.12.2020 № 1379н "Об утверждении перечня оборудования для осна-щения и переоснащения медицинских организаций при реализации ре-гиональных программ модернизации первичного звена здравоохранения", Приказ Министерства здравоохранения Российской Федерации от 26.12.2016 № 997н "Об утверждении Правил проведения функциональных исследований"	10.2025
138	Государственное учреждение здравоохранения «Липецкая городская поликлиника №4»	4826009773	Государственная	Государственное учреждение здравоохранения "Липецкая городская поликлиника 4"	Липецкая область, г. Липецк, ул.Гагарина, 139	г. Липецк	508573	Поликлиника	Кабинет (отделение) функциональной диагностики	Амбулаторно	Аппарат для холтеровского мониторирования сердечной деятельности	4	4	Приказ Министерства здравоохранения Российской Федерации от 28.12.2020 № 1379н "Об утверждении перечня оборудования для осна-щения и переоснащения медицинских организаций при реализации ре-гиональных программ модернизации первичного звена здравоохранения", Приказ Министерства здравоохранения Российской Федерации от 26.12.2016 № 997н "Об утверждении Правил проведения функциональных исследований"	10.2025
139	Государственное учреждение здравоохранения «Липецкая городская поликлиника №5»	4824015130	Государственная	поликлиника	Липецкая область, г. Липецк, пр-кт.Победы, 61	г. Липецк	508573	Поликлиника	Кабинет (отделение) функциональной диагностики	Амбулаторно	Аппарат для холтеровского мониторирования сердечной деятельности	6	3	Приказ Министерства здравоохранения Российской Федерации от 28.12.2020 № 1379н "Об утверждении перечня оборудования для осна-щения и переоснащения медицинских организаций при реализации ре-гиональных программ модернизации первичного звена здравоохранения", Приказ Министерства здравоохранения Российской Федерации от 26.12.2016 № 997н "Об утверждении Правил проведения функциональных исследований"	10.2025
140	Государственное учреждение здравоохранения «Липецкая городская поликлиника №1»	4826011130	Государственная	нежилое помещение №1, поликлиника	Липецкая область, г. Липецк, ул.Советская, 26	г. Липецк	508573	Поликлиника	Кабинет (отделение) функциональной диагностики	Амбулаторно	Электроэнцефалограф	1	1	Приказ Министерства здравоохранения Российской Федерации от 28.12.2020 № 1379н "Об утверждении перечня оборудования для осна-щения и переоснащения медицинских организаций при реализации ре-гиональных программ модернизации первичного звена здравоохранения", Приказ Министерства здравоохранения Российской Федерации от 26.12.2016 № 997н "Об утверждении Правил проведения функциональных исследований"	10.2025
141	Государственное учреждение здравоохранения «Липецкая городская больница скорой медицинской помощи №1»	4826050517	Государственная	Стационар	Липецкая область, г. Липецк, ул. Космонавтов, д. 39	г. Липецк	508573	Поликлиника	Кабинет (отделение) функциональной диагностики	Амбулаторно	Аппарат для холтеровского мониторирования сердечной деятельности	10	4	Приказ Министерства здравоохранения Российской Федерации от 28.12.2020 № 1379н "Об утверждении перечня оборудования для осна-щения и переоснащения медицинских организаций при реализации ре-гиональных программ модернизации первичного звена здравоохранения", Приказ Министерства здравоохранения Российской Федерации от 26.12.2016 № 997н "Об утверждении Правил проведения функциональных исследований"	10.2025
142	Государственное учреждение здравоохранения «Липецкая районная больница»	4813004947	Государственная	Поликлиника №2	Липецкая область, г. Липецк, ул.Монтажников, 3а	г. Липецк	508573	Поликлиника №2 (г.Липецк, ул. Монтажников, 3а)	Эндоскопические	Амбулаторно	Эндоскоп (для верхних отделов желудочно-кишечного тракта, для нижних отделов желудочно-кишечного тракта, панкреато-дуоденальной зоны и/или для нижних дыхательных путей)	2	1	Приказ Министерства здравоохранения Российской Федерации от 28.12.2020 № 1379н "Об утверждении перечня оборудования для осна-щения и переоснащения медицинских организаций при реализации ре-гиональных программ модернизации первичного звена здравоохранения", Приказ Министерства здравоохранения Российской Федерации от 26.12.2016 № 997н "Об утверждении Правил проведения функциональных исследований"	10.2024
143	Государственное учреждение здравоохранения «Усманская центральная районная больница»	4816003412	Государственная	Поликлиника	Липецкая область, г. Усмань, ул.Достоевского, 29	г. Усмань	19656	Поликлиника	Эндоскопические	Амбулаторно	Эндоскоп (для верхних отделов желудочно-кишечного тракта, для нижних отделов желудочно-кишечного тракта, панкреато-дуоденальной зоны и/или для нижних дыхательных путей)	5	1	Приказ Министерства здравоохранения Российской Федерации от 28.12.2020 № 1379н "Об утверждении перечня оборудования для осна-щения и переоснащения медицинских организаций при реализации ре-гиональных программ модернизации первичного звена здравоохранения", Приказ Министерства здравоохранения Российской Федерации от 26.12.2016 № 997н "Об утверждении Правил проведения функциональных исследований"	10.2024
144	Государственное учреждение здравоохранения «Липецкая городская поликлиника №7»	4824051226	Государственная	Поликлиника на 600 посещений в смену для взрослых и на 200 посещений в смену для детей	Липецкая область, г. Липецк, ул.Им Генерала Меркулова, 34	г. Липецк	508573	ПОЛИКЛИНИКА	Эндоскопические	Амбулаторно	Эндоскоп (для верхних отделов желудочно-кишечного тракта, для нижних отделов желудочно-кишечного тракта, панкреато-дуоденальной зоны и/или для нижних дыхательных путей)	2	1	Приказ Министерства здравоохранения Российской Федерации от 28.12.2020 № 1379н "Об утверждении перечня оборудования для осна-щения и переоснащения медицинских организаций при реализации ре-гиональных программ модернизации первичного звена здравоохранения", Приказ Министерства здравоохранения Российской Федерации от 26.12.2016 № 997н "Об утверждении Правил проведения функциональных исследований"	10.2024
145	Государственное учреждение здравоохранения «Липецкая городская поликлиника №4»	4826009773	Государственная	Государственное учреждение здравоохранения "Липецкая городская поликлиника 4"	Липецкая область, г. Липецк, ул.Гагарина, 139	г. Липецк	508573	Поликлиника	Эндоскопические	Амбулаторно	Эндоскоп (для верхних отделов желудочно-кишечного тракта, для нижних отделов желудочно-кишечного тракта, панкреато-дуоденальной зоны и/или для нижних дыхательных путей)	2	1	Приказ Министерства здравоохранения Российской Федерации от 28.12.2020 № 1379н "Об утверждении перечня оборудования для осна-щения и переоснащения медицинских организаций при реализации ре-гиональных программ модернизации первичного звена здравоохранения", Приказ Министерства здравоохранения Российской Федерации от 26.12.2016 № 997н "Об утверждении Правил проведения функциональных исследований"	10.2024
146	Государственное учреждение здравоохранения «Тербунская центральная районная больница»	4815001324	Государственная	Здание поликлиники	Липецкая область, с. Тербуны, ул.Юбилейная, 1	с. Тербуны	7600	Поликлиника	Эндоскопические	Амбулаторно	Эндоскоп (для верхних отделов желудочно-кишечного тракта, для нижних отделов желудочно-кишечного тракта, панкреато-дуоденальной зоны и/или для нижних дыхательных путей)	3	1	Приказ Министерства здравоохранения Российской Федерации от 28.12.2020 № 1379н "Об утверждении перечня оборудования для осна-щения и переоснащения медицинских организаций при реализации ре-гиональных программ модернизации первичного звена здравоохранения", Приказ Министерства здравоохранения Российской Федерации от 26.12.2016 № 997н "Об утверждении Правил проведения функциональных исследований"	10.2024
	ИТОГО	X	X	X	X	X	X	X	X	X	X	X	201		X

Перечень медицинских организаций, участвующих в региональной программе модернизации первичного звена здравоохранения в части переоснащения медицинским оборудованием

Таблица № 2а

№ п/п	Полное наименование медицинской организации	Количество медицинских изделий, ед					
		2021	2022	2023	2024	2025	Всего 2021 - 2025 гг.
1	2	3	4	5	6	7	8
1	Государственное учреждение здравоохранения «Воловская районная больница»	1			1		2
2	Государственное учреждение здравоохранения «Грязинская центральная районная больница»	5		1	13	4	23
3	Государственное учреждение здравоохранения «Данковская центральная районная больница»				2	3	5
4	Государственное учреждение здравоохранения «Добринская центральная районная больница»	4			5	2	11
5	Государственное учреждение здравоохранения «Добровская районная больница»				1	2	3
6	Государственное учреждение здравоохранения «Долгоруковская районная больница»	1			2	3	6
7	Государственное учреждение здравоохранения «Елецкая городская больница №1 им. Н.А. Семашко»	3			4	8	15
8	Государственное учреждение здравоохранения «Елецкая городская больница №2»	3			2	1	6
9	Государственное учреждение здравоохранения «Елецкая городская детская больница»	1			2		3
10	Государственное учреждение здравоохранения «Елецкая районная больница»	1			2	4	7
11	Государственное учреждение здравоохранения «Задонская центральная районная больница»	1			2	3	6
12	Государственное учреждение здравоохранения «Краснинская районная больница»					2	2
13	Государственное учреждение здравоохранения «Лебедянская центральная районная больница»	2			3	3	8
14	Государственное учреждение здравоохранения «Лев-Толстовская районная больница»	1			1	2	4
15	Государственное учреждение здравоохранения «Липецкая городская больница №3 «Свободный Сокол»						0
16	Государственное учреждение здравоохранения «Липецкая городская больница №4 «Липецк-Мед»				1	2	3
17	Государственное учреждение здравоохранения «Липецкая городская больница скорой медицинской помощи №1»				1	8	9
18	Государственное учреждение здравоохранения «Липецкая городская детская больница»				10		10
19	Государственное учреждение здравоохранения «Липецкая городская поликлиника №1»				5	3	8
20	Государственное учреждение здравоохранения «Липецкая городская поликлиника №2»	1				5	6
21	Государственное учреждение здравоохранения «Липецкая городская поликлиника №4»				1	5	6
22	Государственное учреждение здравоохранения «Липецкая городская поликлиника №5»				1	4	5
23	Государственное учреждение здравоохранения «Липецкая городская поликлиника №7»				7	7	14
24	Государственное учреждение здравоохранения «Липецкая районная больница»	1			3	5	9
25	Государственное учреждение здравоохранения «Становлянская районная больница»	3			4	3	10
26	Государственное учреждение здравоохранения «Тербунская центральная районная больница»	1			2		3

27	Государственное учреждение здравоохранения «Усманская центральная районная больница»	2			4	4	10
28	Государственное учреждение здравоохранения «Хлевенская районная больница»	2			1		3
29	Государственное учреждение здравоохранения «Чаплыгинская районная больница»				2	2	4
	ИТОГО	33	0	1	82	85	201

Таблица 2.1

Перечень оборудования, в том числе медицинских изделий (МИ), подлежащих замене
в связи с износом в соответствии с утвержденными порядками, положениями и правилами в медицинских организациях,
подведомственных органам исполнительной власти субъекта Российской Федерации и (или) муниципальных медицинских организаций, расположенных на территории субъекта Российской Федерации, оказывающих первичную медико-санитарную помощь взрослым и детям,
их обособленных структурных подразделений, центральных районных и районных больниц
(в рамках выполнения распоряжение Правительства Российской Федерации от 27.05.2022 №1327-р)

№ п/п	Полное наименование медицинской организации	ИНН	Тип медицинской организации в соответствии с номенклатурой медицинской организации	Здание, в котором планируется разместить медицинское изделие	Фактический адрес здания	Наименование населенного пункта, в котором располагается структурное подразделение	Численность населения населенного пункта, в котором расположена медицинская организация, человек	Наименование структурного подразделения	Вид кабинета (отделения)	Условия оказания медицинской помощи	Наименование медицинского изделия	Количество медицинских изделий в наличии в медицинской организации, единиц	Количество медицинских изделий, подлежащих замене в связи с износом, единиц	Нормативно-правовой акт, в соответствии с которым планируется приобретение медицинского изделия*	Планируемая дата приобретения (месяц, 2022 г.)
1	2	3	4	5	6	7	8	9	10	11	12	13	14	15	16
1	Государственное учреждение здравоохранения «Чаплыгинская районная больница»	4818001770	Государственная	Поликлиника	Липецкая область, г. Чаплыгин, ул.Крупской, 52	г. Чаплыгин	11773	Поликлиника	Кабинет (отделение) рентгенологический	Амбулаторно	Аппарат рентгеновский стационарный для рентгенографии цифровой	1	1	Приказ Министерства здравоохранения Российской Федерации от 28.12.2020 № 1379н "Об утверждении перечня оборудования для осна-щения и переоснащения медицинских организаций при реализации ре-гиональных программ модернизации первичного звена здравоохранения", Приказ Минздравсоцразвития Российской Федерации от 15.05.2012 № 543н "Об утверждении Положения об организации оказания первичной медико-санитарной помощи взрослому населению", Приказ Министерства здравоохранения Российской Федерации от 09.06.2020 № 560н "Об утверждении Правил проведения рентгенологических исследований"	12.2022
2	Государственное учреждение здравоохранения «Долгоруковская районная больница»	4806000660	Государственная	Поликлиника	Липецкая область, с. Долгоруково, ул.Тимирязева, 24	с. Долгоруково	5048	Поликлиника	Кабинет (отделение) рентгенологический	Амбулаторно	Аппарат рентгеновский стационарный для рентгенографии цифровой	1	1	Приказ Министерства здравоохранения Российской Федерации от 28.12.2020 № 1379н "Об утверждении перечня оборудования для осна-щения и переоснащения медицинских организаций при реализации ре-гиональных программ модернизации первичного звена здравоохранения", Приказ Минздравсоцразвития Российской Федерации от 15.05.2012 № 543н "Об утверждении Положения об организации оказания первичной медико-санитарной помощи взрослому населению", Приказ Министерства здравоохранения Российской Федерации от 09.06.2020 № 560н "Об утверждении Правил проведения рентгенологических исследований"	12.2022

Таблица № 3

Сводный перечень оборудования, в том числе медицинских изделий (МИ), **отсутствующих**
в соответствии с утвержденными порядками, положениями и правилами в медицинских организациях, подведомственных органам исполнительной власти субъекта Российской Федерации и (или) муниципальных медицинских организаций, расположенных на территории субъекта Российской Федерации, оказывающих первичную медико-санитарную помощь взрослым и детям, их обособленных структурных подразделений, центральных районных и районных больниц

№ п/п	Наименование МИ	Планируемое количество МИ по годам приобретения					
		2021	2022	2023	2024	2025	Всего 2021-2025
1	2	3	4	5	6	7	8
1	Аппарат для регистрации вызванных потенциалов, медленных потенциалов						0
2	Аппарат для суточного мониторирования артериального давления				7		7
3	Аппарат для холтеровского мониторирования сердечной деятельности			6			6
4	Аппарат рентгеновский для флюорографии легких цифровой или аналоговый				1		1
5	Аппарат рентгеновский маммографический цифровой или аналоговый	1				1	2
6	Аппарат рентгеновский стационарный для рентгенографии цифровой	1			1		2
7	Кольпоскоп				18	17	35
8	Система ультразвуковой визуализации универсальная с питанием от сети	11			12		23
9	Тонометр портативный для измерения внутриглазного давления			7			7
10	Фетальный монитор				18		18
11	Электрокардиограф 12-канальный				20		20
12	Электроэнцефалограф					1	1
13	Эндоскоп (для верхних отделов желудочно-кишечного тракта, для нижних отделов желудочно-кишечного тракта, панкреато-дуоденальной зоны и/или для нижних дыхательных путей)	2			15		17
14	Эндоскопическая система (видео-, фибро- или ригидная), включающая: осветитель, инсуффлятор, электроотсасыватель, тележка (стойка); течеискатель					13	13
	Итого:	15	0	13	92	32	152

Таблица № 4

Сводный перечень оборудования, в том числе медицинских изделий (МИ), **подлежащих замене**
в связи с износом в соответствии с утвержденными порядками, положениями и правилами в медицинских организациях, подведомственных органам исполнительной власти субъекта Российской Федерации и (или) муниципальных медицинских организаций, расположенных на территории субъекта Российской Федерации, оказывающих первичную медико-санитарную помощь взрослым и детям, их обособленных структурных подразделений, центральных районных и районных больниц

№ п/п	Наименование МИ	Планируемое количество МИ по годам приобретения					
		2021	2022	2023	2024	2025	Всего 2021-2025
1	2	3	4	5	6	7	8
1	Автоматический анализатор газов крови, кисло-щелочного состояния, электролитов, глюкозы	1					1
2	Аппарат для регистрации вызванных потенциалов, медленных потенциалов						0
3	Аппарат для суточного мониторирования артериального давления				13		13
4	Аппарат для холтеровского мониторирования сердечной деятельности					59	59
5	Аппарат рентгеновский для флюорографии легких цифровой или аналоговый	5			4	2	11
6	Аппарат рентгеновский маммографический цифровой или аналоговый	3			7	8	18
7	Аппарат рентгеновский стационарный для рентгенографии цифровой	5			2	8	15
8	Система ультразвуковой визуализации универсальная с питанием от сети	10			12		22
9	Тонометр портативный для измерения внутриглазного давления			1			1
10	Электрокардиограф 12-канальный				37		37
11	Электроэнцефалограф				2	4	6
12	Эндоскоп (для верхних отделов желудочно-кишечного тракта, для нижних отделов желудочно-кишечного тракта, панкреато-дуоденальной зоны и/или для нижних дыхательных путей)	9			5		14
13	Эндоскопическая система (видео-, фибро- или ригидная), включающая: осветитель, инсуффлятор, электроотсасыватель, тележка (стойка); течеискатель					4	4
	Итого:	33	0	1	82	85	201

В соответствии с номенклатурной классификацией медицинских изделий по видам, формируемой в электронном виде по группам подгруппам медицинских изделий и размещенной на официальном сайте Федеральной службы по надзору в сфере здравоохранения в информационно-телекоммуникационной сети «Интернет» (приказ Министерства здравоохранения Российской Федерации от 6 июня 2012 г. № 4н «Об утверждении номенклатурной классификации медицинских изделий» (зарегистрирован Министерством юстиции Российской Федерации 9 июля 2012 г., регистрационный № 24852), с изменением, внесенным приказом Министерства здравоохранения Российской Федерации от 25 сентября 2014 г. № 557н (зарегистрирован Министерством юстиции Российской Федерации 17 декабря 2014 г., регистрационный № 35201).

** В соответствии со стандартами оснащения медицинских организаций (их структурных подразделений), предусмотренных положением об организации оказания медицинской помощи по видам медицинской помощи, порядками оказания медицинской помощи, утвержденными Министерством здравоохранения Российской Федерации.*

Таблица 4.1

Сводный перечень оборудования, в том числе медицинских изделий, подлежащих замене в связи с износом в соответствии с утвержденными порядками, положениями и правилами в медицинских организациях, оказывающих первичную медико-санитарную помощь взрослым и детям, их обособленных структурных подразделений, центральных районных и районных больниц (в рамках выполнения распоряжение Правительства Российской Федерации от 27.05.2022 №1327-р)

№ п/п	Наименование медицинского изделия	Планируемое к приобретению количество оборудования
		2022
1	2	3
1	Аппарат рентгеновский стационарный для рентгенографии цифровой	2

Приложение 9

Таблица № 1

Перечень транспортных средств, планируемых к **замене** в медицинских организациях
субъекта Российской Федерации

№ п/п	Учреждение (полное наименование)	ИНН	Наименование структурного подразделения, использующего транспортное средство	Условия оказания медицинской помощи структурного подразделения (амбулаторно/стационарно)	Тип транспортного средства	Марка и модель транспортного средства (по ПТС)	Дата выпуска транспортного средства (по ПТС)	Транспортное средство подлежит замене в следующем году в расчете от даты выпуска (ед.)				
								2021	2022	2023	2024	2025
1	2	3	4	5	6	7	8	9	10	11	12	13
1	Государственное учреждение здравоохранения «Воловская районная больница»	4801015214	Отделение общей врачебной практики (семейной медицины) с. Гатище	Амбулаторно	Автомобиль для доставки пациентов в медицинские организации, медицинских работников до места жительства пациентов, а также для перевозки биологических материалов для исследований, доставки лекарственных препаратов до жителей отдаленных районов	УАЗ 396294	04.04.2007	1	0	0	0	0
2	Государственное учреждение здравоохранения «Воловская районная больница»	4801015214	Отделение общей врачебной практики (семейной медицины) с. Набережное	Амбулаторно	Автомобиль для доставки пациентов в медицинские организации, медицинских работников до места жительства пациентов, а также для перевозки биологических материалов для исследований, доставки лекарственных препаратов до жителей отдаленных районов	УАЗ 22069-04	05.05.2004	1	0	0	0	0
3	Государственное учреждение здравоохранения «Воловская районная больница»	4801015214	Поликлиника	Амбулаторно	Автомобиль для доставки пациентов в медицинские организации, медицинских работников до места жительства пациентов, а также для перевозки биологических материалов для исследований, доставки лекарственных препаратов до жителей отдаленных районов	УАЗ 39623	23.10.2007	1	0	0	0	0
4	Государственное учреждение здравоохранения «Воловская районная больница»	4801015214	Поликлиника	Амбулаторно	Автомобиль для доставки пациентов в медицинские организации, медицинских работников до места жительства пациентов, а также для перевозки биологических материалов для исследований, доставки лекарственных препаратов до жителей отдаленных районов	УАЗ 396295	21.02.2012	0	0	0	1	0
5	Государственное учреждение здравоохранения «Воловская районная больница»	4801015214	Поликлиника	Амбулаторно	Автомобиль для доставки пациентов в медицинские организации, медицинских работников до места жительства пациентов, а также для перевозки биологических материалов для исследований, доставки лекарственных препаратов до жителей отдаленных районов	УАЗ 396295	26.08.2013	0	0	1	0	0

1	2	3	4	5	6	7	8	9	10	11	12	13
6	Государственное учреждение здравоохранения «Грязинская центральная районная больница»	4802003719	Больше-Самовецкий ФАП	Амбулаторно	Автомобиль для доставки пациентов в медицинские организации, медицинских работников до места жительства пациентов, а также для перевозки биологических материалов для исследований, доставки лекарственных препаратов до жителей отдаленных районов	УАЗ 296294	12.09.2014	0	0	0	1	0
7	Государственное учреждение здравоохранения «Грязинская центральная районная больница»	4802003719	Двуреченский фельдшерско-акушерский пункт	Амбулаторно	Автомобиль для доставки пациентов в медицинские организации, медицинских работников до места жительства пациентов, а также для перевозки биологических материалов для исследований, доставки лекарственных препаратов до жителей отдаленных районов	УАЗ 396295	11.07.2011	0	0	1	0	0
8	Государственное учреждение здравоохранения «Грязинская центральная районная больница»	4802003719	Казинский ФАП	Амбулаторно	Автомобиль для доставки пациентов в медицинские организации, медицинских работников до места жительства пациентов, а также для перевозки биологических материалов для исследований, доставки лекарственных препаратов до жителей отдаленных районов	FIAT- DUKATO 2857-0000010	12.11.2008	1	0	0	0	0
9	Государственное учреждение здравоохранения «Грязинская центральная районная больница»	4802003719	Карамышевская амбулатория	Амбулаторно	Автомобиль для доставки пациентов в медицинские организации, медицинских работников до места жительства пациентов, а также для перевозки биологических материалов для исследований, доставки лекарственных препаратов до жителей отдаленных районов	Pegeot-Boxer 384202	20.12.2011	1	0	0	0	0
10	Государственное учреждение здравоохранения «Грязинская центральная районная больница»	4802003719	Отделение общей врачебной практики (семейной медицины) (д. Кубань, ул. Лесная, д. 15а)	Амбулаторно	Автомобиль для доставки пациентов в медицинские организации, медицинских работников до места жительства пациентов, а также для перевозки биологических материалов для исследований, доставки лекарственных препаратов до жителей отдаленных районов	УАЗ 396292	12.03.2003	0	0	1	0	0
11	Государственное учреждение здравоохранения «Грязинская центральная районная больница»	4802003719	Отделение общей врачебной практики (семейной медицины) (с. Плеханово, ул. Дзержинского, д. 4а)	Амбулаторно	Автомобиль для доставки пациентов в медицинские организации, медицинских работников до места жительства пациентов, а также для перевозки биологических материалов для исследований, доставки лекарственных препаратов до жителей отдаленных районов	УАЗ 396294	11.09.2012	0	0	0	1	0

1	2	3	4	5	6	7	8	9	10	11	12	13
12	Государственное учреждение здравоохранения «Грязинская центральная районная больница»	4802003719	Отделение общей врачебной практики (семейной медицины) (с. Синявка, ул. Комсомольская, д. 1а)	Амбулаторно	Автомобиль для доставки пациентов в медицинские организации, медицинских работников до места жительства пациентов, а также для перевозки биологических материалов для исследований, доставки лекарственных препаратов до жителей отдаленных районов	УАЗ 393292	28.11.2003	0	0	1	0	0
13	Государственное учреждение здравоохранения «Грязинская центральная районная больница»	4802003719	Отделение общей врачебной практики (семейной медицины) (с. Фащевка, ул. Советская, д. 41а)	Амбулаторно	Автомобиль для доставки пациентов в медицинские организации, медицинских работников до места жительства пациентов, а также для перевозки биологических материалов для исследований, доставки лекарственных препаратов до жителей отдаленных районов	Pegeot-Boxer 384202	26.02.2008	1	0	0	0	0
14	Государственное учреждение здравоохранения «Грязинская центральная районная больница»	4802003719	Поликлиника	Амбулаторно	Автомобиль для доставки пациентов в медицинские организации, медицинских работников до места жительства пациентов, а также для перевозки биологических материалов для исследований, доставки лекарственных препаратов до жителей отдаленных районов	ГАЗ 330202	23.08.2008	1	0	0	0	0
15	Государственное учреждение здравоохранения «Грязинская центральная районная больница»	4802003719	Поликлиника	Амбулаторно	Автомобиль для доставки пациентов в медицинские организации, медицинских работников до места жительства пациентов, а также для перевозки биологических материалов для исследований, доставки лекарственных препаратов до жителей отдаленных районов	УАЗ 396294	25.01.2009	1	0	0	0	0
16	Государственное учреждение здравоохранения «Грязинская центральная районная больница»	4802003719	Сошкинская амбулатория	Амбулаторно	Автомобиль для доставки пациентов в медицинские организации, медицинских работников до места жительства пациентов, а также для перевозки биологических материалов для исследований, доставки лекарственных препаратов до жителей отдаленных районов	FIAT- DUKATO 2857-00000-10	12.11.2008	1	0	0	0	0
17	Государственное учреждение здравоохранения «Грязинская центральная районная больница»	4802003719	Фельдшерско-акушерский пункт Аннинский	Амбулаторно	Автомобиль для доставки пациентов в медицинские организации, медицинских работников до места жительства пациентов, а также для перевозки биологических материалов для исследований, доставки лекарственных препаратов до жителей отдаленных районов	ГАЗ 2217	06.01.2004	0	0	1	0	0

1	2	3	4	5	6	7	8	9	10	11	12	13
18	Государственное учреждение здравоохранения «Грязинская центральная районная больница»	4802003719	Ярлуковский фельдшерско-акушерский пункт	Амбулаторно	Автомобиль для доставки пациентов в медицинские организации, медицинских работников до места жительства пациентов, а также для перевозки биологических материалов для исследований, доставки лекарственных препаратов до жителей отдаленных районов	УАЗ 396295	11.07.2012	0	0	1	0	0
19	Государственное учреждение здравоохранения «Данковская центральная районная больница»	4803002620	Баловневский фельдшерско-акушерский пункт	Амбулаторно	Автомобиль для доставки пациентов в медицинские организации, медицинских работников до места жительства пациентов, а также для перевозки биологических материалов для исследований, доставки лекарственных препаратов до жителей отдаленных районов	УАЗ 220694-04	03.01.2007	1	0	0	0	0
20	Государственное учреждение здравоохранения «Данковская центральная районная больница»	4803002620	Отделение общей врачебной практики (семейной медицины) с.Березовка	Амбулаторно	Автомобиль для доставки пациентов в медицинские организации, медицинских работников до места жительства пациентов, а также для перевозки биологических материалов для исследований, доставки лекарственных препаратов до жителей отдаленных районов	ГАЗ 32611В	04.12.2012	1	0	0	0	0
21	Государственное учреждение здравоохранения «Данковская центральная районная больница»	4803002620	Отделение общей врачебной практики (семейной медицины) с.Воскресенское	Амбулаторно	Автомобиль для доставки пациентов в медицинские организации, медицинских работников до места жительства пациентов, а также для перевозки биологических материалов для исследований, доставки лекарственных препаратов до жителей отдаленных районов	УАЗ 39623	29.11.2013	0	0	1	0	0
22	Государственное учреждение здравоохранения «Данковская центральная районная больница»	4803002620	Отделение общей врачебной практики (семейной медицины) с.Одоевщино	Амбулаторно	Автомобиль для доставки пациентов в медицинские организации, медицинских работников до места жительства пациентов, а также для перевозки биологических материалов для исследований, доставки лекарственных препаратов до жителей отдаленных районов	ГАЗ 2217	28.04.2007	1	0	0	0	0
23	Государственное учреждение здравоохранения «Данковская центральная районная больница»	4803002620	Подлесно-Хрущевская амбулатория	Амбулаторно	Автомобиль для доставки пациентов в медицинские организации, медицинских работников до места жительства пациентов, а также для перевозки биологических материалов для исследований, доставки лекарственных препаратов до жителей отдаленных районов	ГАЗ 32611В	29.12.2012	1	0	0	0	0

1	2	3	4	5	6	7	8	9	10	11	12	13
24	Государственное учреждение здравоохранения «Данковская центральная районная больница»	4803002620	Поликлиника	Амбулаторно	Автомобиль для доставки пациентов в медицинские организации, медицинских работников до места жительства пациентов, а также для перевозки биологических материалов для исследований, доставки лекарственных препаратов до жителей отдаленных районов	ГАЗ 2217	14.08.2014	0	0	1	0	0
25	Государственное учреждение здравоохранения «Добринская центральная районная больница»	4804003217	Отделение общей врачебной практики (семейной медицины) д. Ольговка	Амбулаторно	Автомобиль для доставки пациентов в медицинские организации, медицинских работников до места жительства пациентов, а также для перевозки биологических материалов для исследований, доставки лекарственных препаратов до жителей отдаленных районов	УАЗ 396295	31.08.2012	0	0	1	0	0
26	Государственное учреждение здравоохранения «Добринская центральная районная больница»	4804003217	Отделение общей врачебной практики (семейной медицины) п. Петровский	Амбулаторно	Автомобиль для доставки пациентов в медицинские организации, медицинских работников до места жительства пациентов, а также для перевозки биологических материалов для исследований, доставки лекарственных препаратов до жителей отдаленных районов	УАЗ 396295	17.10.2011	1	0	0	0	0
27	Государственное учреждение здравоохранения «Добринская центральная районная больница»	4804003217	Отделение общей врачебной практики (семейной медицины) с.Дубовое	Амбулаторно	Автомобиль для доставки пациентов в медицинские организации, медицинских работников до места жительства пациентов, а также для перевозки биологических материалов для исследований, доставки лекарственных препаратов до жителей отдаленных районов	УАЗ 396294	04.04.2007	1	0	0	0	0
28	Государственное учреждение здравоохранения «Добринская центральная районная больница»	4804003217	Отделение общей врачебной практики (семейной медицины) с. Нижняя Матренка	Амбулаторно	Автомобиль для доставки пациентов в медицинские организации, медицинских работников до места жительства пациентов, а также для перевозки биологических материалов для исследований, доставки лекарственных препаратов до жителей отдаленных районов	УАЗ 396294	27.11.2008	1	0	0	0	0
29	Государственное учреждение здравоохранения «Добринская центральная районная больница»	4804003217	Отделение общей врачебной практики (семейной медицины) с. Паршиновка	Амбулаторно	Автомобиль для доставки пациентов в медицинские организации, медицинских работников до места жительства пациентов, а также для перевозки биологических материалов для исследований, доставки лекарственных препаратов до жителей отдаленных районов	УАЗ 296294	14.05.2007	1	0	0	0	0

1	2	3	4	5	6	7	8	9	10	11	12	13
30	Государственное учреждение здравоохранения «Добринская центральная районная больница»	4804003217	Отделение общей врачебной практики (семейной медицины) с. Пушкино	Амбулаторно	Автомобиль для доставки пациентов в медицинские организации, медицинских работников до места жительства пациентов, а также для перевозки биологических материалов для исследований, доставки лекарственных препаратов до жителей отдаленных районов	УАЗ 396295	30.08.2012	0	0	1	0	0
31	Государственное учреждение здравоохранения «Добринская центральная районная больница»	4804003217	Отделение общей врачебной практики (семейной медицины) с. Талицкий Чамлык	Амбулаторно	Автомобиль для доставки пациентов в медицинские организации, медицинских работников до места жительства пациентов, а также для перевозки биологических материалов для исследований, доставки лекарственных препаратов до жителей отдаленных районов	ЛУИДОР 225087	03.10.2014	0	0	0	1	0
32	Государственное учреждение здравоохранения «Добринская центральная районная больница»	4804003217	Отделение общей врачебной практики (семейной медицины) ст. Хворостянка	Амбулаторно	Автомобиль для доставки пациентов в медицинские организации, медицинских работников до места жительства пациентов, а также для перевозки биологических материалов для исследований, доставки лекарственных препаратов до жителей отдаленных районов	УАЗ 330364	25.09.2007	0	0	1	0	0
33	Государственное учреждение здравоохранения «Добринская центральная районная больница»	4804003217	Поликлиника	Амбулаторно	Автомобиль для доставки пациентов в медицинские организации, медицинских работников до места жительства пациентов, а также для перевозки биологических материалов для исследований, доставки лекарственных препаратов до жителей отдаленных районов	ГАЗ 322173	12.12.2006	0	0	0	1	0
34	Государственное учреждение здравоохранения «Добринская центральная районная больница»	4804003217	Поликлиника	Амбулаторно	Автомобиль для доставки пациентов в медицинские организации, медицинских работников до места жительства пациентов, а также для перевозки биологических материалов для исследований, доставки лекарственных препаратов до жителей отдаленных районов	УАЗ 39623	29.11.2013	0	0	1	0	0
35	Государственное учреждение здравоохранения «Добровская районная больница»	4805001597	Борисовская амбулатория	Амбулаторно	Автомобиль для доставки пациентов в медицинские организации, медицинских работников до места жительства пациентов, а также для перевозки биологических материалов для исследований, доставки лекарственных препаратов до жителей отдаленных районов	УАЗ 39623	29.11.2013	0	0	0	1	0

1	2	3	4	5	6	7	8	9	10	11	12	13
36	Государственное учреждение здравоохранения «Добровская районная больница»	4805001597	Волченское отделение общей врачебной практики (семейной медицины)	Амбулаторно	Автомобиль для доставки пациентов в медицинские организации, медицинских работников до места жительства пациентов, а также для перевозки биологических материалов для исследований, доставки лекарственных препаратов до жителей отдаленных районов	УАЗ 396295	30.01.2012	0	0	1	0	0
37	Государственное учреждение здравоохранения «Добровская районная больница»	4805001597	Крутовское отделение общей врачебной практики (семейной медицины)	Амбулаторно	Автомобиль для доставки пациентов в медицинские организации, медицинских работников до места жительства пациентов, а также для перевозки биологических материалов для исследований, доставки лекарственных препаратов до жителей отдаленных районов	УАЗ 39623	24.12.2007	1	0	0	0	0
38	Государственное учреждение здравоохранения «Добровская районная больница»	4805001597	Поликлиника	Амбулаторно	Автомобиль для доставки пациентов в медицинские организации, медицинских работников до места жительства пациентов, а также для перевозки биологических материалов для исследований, доставки лекарственных препаратов до жителей отдаленных районов	УАЗ 396259 396259	30.06.2005	1	0	0	0	0
39	Государственное учреждение здравоохранения «Добровская районная больница»	4805001597	Поликлиника	Амбулаторно	Автомобиль для доставки пациентов в медицинские организации, медицинских работников до места жительства пациентов, а также для перевозки биологических материалов для исследований, доставки лекарственных препаратов до жителей отдаленных районов	УАЗ 396259	24.12.2004	1	0	0	0	0
40	Государственное учреждение здравоохранения «Добровская районная больница»	4805001597	Ратчинская амбулатория	Амбулаторно	Автомобиль для доставки пациентов в медицинские организации, медицинских работников до места жительства пациентов, а также для перевозки биологических материалов для исследований, доставки лекарственных препаратов до жителей отдаленных районов	УАЗ 396295	30.08.2013	0	0	0	1	0
41	Государственное учреждение здравоохранения «Добровская районная больница»	4805001597	Трубетчинская амбулатория	Амбулаторно	Автомобиль для доставки пациентов в медицинские организации, медицинских работников до места жительства пациентов, а также для перевозки биологических материалов для исследований, доставки лекарственных препаратов до жителей отдаленных районов	УАЗ 326118	28.12.2012	0	0	1	0	0

1	2	3	4	5	6	7	8	9	10	11	12	13
42	Государственное учреждение здравоохранения «Долгоруковская районная больница»	4806000660	Отделение общей врачебной практики (семейной медицины)	Амбулаторно	Автомобиль для доставки пациентов в медицинские организации, медицинских работников до места жительства пациентов, а также для перевозки биологических материалов для исследований, доставки лекарственных препаратов до жителей отдаленных районов	УАЗ 396295	01.12.2011	0	0	1	0	0
43	Государственное учреждение здравоохранения «Долгоруковская районная больница»	4806000660	Поликлиника	Амбулаторно	Автомобиль для доставки пациентов в медицинские организации, медицинских работников до места жительства пациентов, а также для перевозки биологических материалов для исследований, доставки лекарственных препаратов до жителей отдаленных районов	УАЗ 396259	01.09.2004	1	0	0	0	0
44	Государственное учреждение здравоохранения «Долгоруковская районная больница»	4806000660	Фельдшерско-акушерской помощи пункт, подразделение Грызловский ФАП	Амбулаторно	Автомобиль для доставки пациентов в медицинские организации, медицинских работников до места жительства пациентов, а также для перевозки биологических материалов для исследований, доставки лекарственных препаратов до жителей отдаленных районов	УАЗ 396295	01.12.2011	0	0	0	1	0
45	Государственное учреждение здравоохранения «Долгоруковская районная больница»	4806000660	Фельдшерско-акушерской помощи пункт, подразделение Стегаловский ФАП	Амбулаторно	Автомобиль для доставки пациентов в медицинские организации, медицинских работников до места жительства пациентов, а также для перевозки биологических материалов для исследований, доставки лекарственных препаратов до жителей отдаленных районов	УАЗ 396254	01.12.2007	1	0	0	0	0
46	Государственное учреждение здравоохранения «Елецкая районная больница»	4807001835	Поликлиника	Амбулаторно	Автомобиль для доставки пациентов в медицинские организации, медицинских работников до места жительства пациентов, а также для перевозки биологических материалов для исследований, доставки лекарственных препаратов до жителей отдаленных районов	УАЗ 39625	15.08.2001	1	0	0	0	0
47	Государственное учреждение здравоохранения «Елецкая районная больница»	4807001835	Поликлиника	Амбулаторно	Автомобиль для доставки пациентов в медицинские организации, медицинских работников до места жительства пациентов, а также для перевозки биологических материалов для исследований, доставки лекарственных препаратов до жителей отдаленных районов	УАЗ 31519	22.10.2004	0	0	1	0	0

1	2	3	4	5	6	7	8	9	10	11	12	13
48	Государственное учреждение здравоохранения «Елецкая районная больница»	4807001835	Поликлиника	Амбулаторно	Автомобиль для доставки пациентов в медицинские организации, медицинских работников до места жительства пациентов, а также для перевозки биологических материалов для исследований, доставки лекарственных препаратов до жителей отдаленных районов	УАЗ 396259	12.03.2004	0	0	1	0	0
49	Государственное учреждение здравоохранения «Елецкая районная больница»	4807001835	Поликлиника	Амбулаторно	Автомобиль для доставки пациентов в медицинские организации, медицинских работников до места жительства пациентов, а также для перевозки биологических материалов для исследований, доставки лекарственных препаратов до жителей отдаленных районов	УАЗ 39629	26.09.2003	1	0	0	0	0
50	Государственное учреждение здравоохранения «Елецкая районная больница»	4807001835	Поликлиника	Амбулаторно	Автомобиль для доставки пациентов в медицинские организации, медицинских работников до места жительства пациентов, а также для перевозки биологических материалов для исследований, доставки лекарственных препаратов до жителей отдаленных районов	ВАЗ 21310	02.09.2004	0	0	1	0	0
51	Государственное учреждение здравоохранения «Елецкая районная больница»	4807001835	Поликлиника	Амбулаторно	Автомобиль для доставки пациентов в медицинские организации, медицинских работников до места жительства пациентов, а также для перевозки биологических материалов для исследований, доставки лекарственных препаратов до жителей отдаленных районов	УАЗ 3909	29.09.2001	1	0	0	0	0
52	Государственное учреждение здравоохранения «Елецкая районная больница»	4807001835	Поликлиника	Амбулаторно	Автомобиль для доставки пациентов в медицинские организации, медицинских работников до места жительства пациентов, а также для перевозки биологических материалов для исследований, доставки лекарственных препаратов до жителей отдаленных районов	ГАЗ 2705	03.04.2003	1	0	0	0	0
53	Государственное учреждение здравоохранения «Задонская центральная районная больница»	4808002630	Отделение общей врачебной практики (семейной медицины) с. Гнилуша	Амбулаторно	Автомобиль для доставки пациентов в медицинские организации, медицинских работников до места жительства пациентов, а также для перевозки биологических материалов для исследований, доставки лекарственных препаратов до жителей отдаленных районов	УАЗ 396259	19.11.2005	0	0	1	0	0

1	2	3	4	5	6	7	8	9	10	11	12	13
54	Государственное учреждение здравоохранения «Задонская центральная районная больница»	4808002630	Отделение общей врачебной практики (семейной медицины) с. Каменка	Амбулаторно	Автомобиль для доставки пациентов в медицинские организации, медицинских работников до места жительства пациентов, а также для перевозки биологических материалов для исследований, доставки лекарственных препаратов до жителей отдаленных районов	УАЗ 396259	19.11.2005	0	0	1	0	0
55	Государственное учреждение здравоохранения «Задонская центральная районная больница»	4808002630	Поликлиника Донской участковой больницы	Амбулаторно	Автомобиль для доставки пациентов в медицинские организации, медицинских работников до места жительства пациентов, а также для перевозки биологических материалов для исследований, доставки лекарственных препаратов до жителей отдаленных районов	УАЗ 396295	27.10.2004	1	0	0	0	0
56	Государственное учреждение здравоохранения «Задонская центральная районная больница»	4808002630	Поликлиника Задонской ЦРБ	Амбулаторно	Автомобиль для доставки пациентов в медицинские организации, медицинских работников до места жительства пациентов, а также для перевозки биологических материалов для исследований, доставки лекарственных препаратов до жителей отдаленных районов	УАЗ 396259	29.10.2004	1	0	0	0	0
57	Государственное учреждение здравоохранения «Задонская центральная районная больница»	4808002630	Поликлиника Задонской ЦРБ	Амбулаторно	Автомобиль для доставки пациентов в медицинские организации, медицинских работников до места жительства пациентов, а также для перевозки биологических материалов для исследований, доставки лекарственных препаратов до жителей отдаленных районов	УАЗ 315192	14.01.2003	1	0	0	0	0
58	Государственное учреждение здравоохранения «Задонская центральная районная больница»	4808002630	Поликлиника Хмелинецкой участковой больницы	Амбулаторно	Автомобиль для доставки пациентов в медицинские организации, медицинских работников до места жительства пациентов, а также для перевозки биологических материалов для исследований, доставки лекарственных препаратов до жителей отдаленных районов	УАЗ 396295	15.01.2009	0	0	1	0	0
59	Государственное учреждение здравоохранения «Задонская центральная районная больница»	4808002630	Фельдшерско-акушерской помощи пункт, подразделение Калабинский	Амбулаторно	Автомобиль для доставки пациентов в медицинские организации, медицинских работников до места жительства пациентов, а также для перевозки биологических материалов для исследований, доставки лекарственных препаратов до жителей отдаленных районов	УАЗ 396295	26.02.2010	0	0	1	0	0

1	2	3	4	5	6	7	8	9	10	11	12	13
60	Государственное учреждение здравоохранения «Задонская центральная районная больница»	4808002630	Фельдшерско-акушерской помощи пункт, подразделение Ольшанский	Амбулаторно	Автомобиль для доставки пациентов в медицинские организации, медицинских работников до места жительства пациентов, а также для перевозки биологических материалов для исследований, доставки лекарственных препаратов до жителей отдаленных районов	УАЗ 396295	20.08.2010	0	0	1	0	0
61	Государственное учреждение здравоохранения «Задонская центральная районная больница»	4808002630	Фельдшерско-акушерской помощи пункт, подразделение Скорняковский	Амбулаторно	Автомобиль для доставки пациентов в медицинские организации, медицинских работников до места жительства пациентов, а также для перевозки биологических материалов для исследований, доставки лекарственных препаратов до жителей отдаленных районов	УАЗ 39629	17.05.2005	1	0	0	0	0
62	Государственное учреждение здравоохранения «Измалковская районная больница»	4809001799	Отделение врача общей практики (семейного врача) с. Афанасьево	Амбулаторно	Автомобиль для доставки пациентов в медицинские организации, медицинских работников до места жительства пациентов, а также для перевозки биологических материалов для исследований, доставки лекарственных препаратов до жителей отдаленных районов	УАЗ 396295	30.08.2012	0	0	1	0	0
63	Государственное учреждение здравоохранения «Измалковская районная больница»	4809001799	Отделение врача общей практики (семейного врача) с. Чернава	Амбулаторно	Автомобиль для доставки пациентов в медицинские организации, медицинских работников до места жительства пациентов, а также для перевозки биологических материалов для исследований, доставки лекарственных препаратов до жителей отдаленных районов	УАЗ 396295	28.08.2011	1	0	0	0	0
64	Государственное учреждение здравоохранения «Измалковская районная больница»	4809001799	Поликлиника	Амбулаторно	Автомобиль для доставки пациентов в медицинские организации, медицинских работников до места жительства пациентов, а также для перевозки биологических материалов для исследований, доставки лекарственных препаратов до жителей отдаленных районов	УАЗ 396295	31.08.2012	0	0	1	0	0
65	Государственное учреждение здравоохранения «Измалковская районная больница»	4809001799	Пролетарский фельдшерско-акушерский пункт	Амбулаторно	Автомобиль для доставки пациентов в медицинские организации, медицинских работников до места жительства пациентов, а также для перевозки биологических материалов для исследований, доставки лекарственных препаратов до жителей отдаленных районов	ГАЗ 32611В	29.12.2012	I	0	0	0	0

1	2	3	4	5	6	7	8	9	10	11	12	13
66	Государственное учреждение здравоохранения «Краснинская районная больница»	4810000983	Дрезгаловская амбулатория	Амбулаторно	Автомобиль для доставки пациентов в медицинские организации, медицинских работников до места жительства пациентов, а также для перевозки биологических материалов для исследований, доставки лекарственных препаратов до жителей отдаленных районов	УАЗ 396255	11.01.2010	1	0	0	0	0
67	Государственное учреждение здравоохранения «Краснинская районная больница»	4810000983	Ищеинская амбулатория	Амбулаторно	Автомобиль для доставки пациентов в медицинские организации, медицинских работников до места жительства пациентов, а также для перевозки биологических материалов для исследований, доставки лекарственных препаратов до жителей отдаленных районов	УАЗ 31519	18.06.2006	1	0	0	0	0
68	Государственное учреждение здравоохранения «Краснинская районная больница»	4810000983	Поликлиника	Амбулаторно	Автомобиль для доставки пациентов в медицинские организации, медицинских работников до места жительства пациентов, а также для перевозки биологических материалов для исследований, доставки лекарственных препаратов до жителей отдаленных районов	УАЗ 396295	18.10.2012	0	0	1	0	0
69	Государственное учреждение здравоохранения «Краснинская районная больница»	4810000983	Яблоновский фельдшерско-акушерский пункт	Амбулаторно	Автомобиль для доставки пациентов в медицинские организации, медицинских работников до места жительства пациентов, а также для перевозки биологических материалов для исследований, доставки лекарственных препаратов до жителей отдаленных районов	УАЗ 39623	29.11.2013	0	0	1	0	0
70	Государственное учреждение здравоохранения «Лебедянская центральная районная больница»	4811003070	Агрономовская амбулатория	Амбулаторно	Автомобиль для доставки пациентов в медицинские организации, медицинских работников до места жительства пациентов, а также для перевозки биологических материалов для исследований, доставки лекарственных препаратов до жителей отдаленных районов	УАЗ 39629	01.11.2005	1	0	0	0	0
71	Государственное учреждение здравоохранения «Лебедянская центральная районная больница»	4811003070	Больше-Поповская амбулатория	Амбулаторно	Автомобиль для доставки пациентов в медицинские организации, медицинских работников до места жительства пациентов, а также для перевозки биологических материалов для исследований, доставки лекарственных препаратов до жителей отдаленных районов	УАЗ 396294	22.10.2007	1	0	0	0	0

1	2	3	4	5	6	7	8	9	10	11	12	13
72	Государственное учреждение здравоохранения «Лебедянская центральная районная больница»	4811003070	Волотовский ФАП	Амбулаторно	Автомобиль для доставки пациентов в медицинские организации, медицинских работников до места жительства пациентов, а также для перевозки биологических материалов для исследований, доставки лекарственных препаратов до жителей отдаленных районов	УАЗ 396295	07.12.2009	0	0	0	1	0
73	Государственное учреждение здравоохранения «Лебедянская центральная районная больница»	4811003070	Мокринский ФАП	Амбулаторно	Автомобиль для доставки пациентов в медицинские организации, медицинских работников до места жительства пациентов, а также для перевозки биологических материалов для исследований, доставки лекарственных препаратов до жителей отдаленных районов	УАЗ 39629	09.06.2000	1	0	0	0	0
74	Государственное учреждение здравоохранения «Лебедянская центральная районная больница»	4811003070	Ольховский ФАП	Амбулаторно	Автомобиль для доставки пациентов в медицинские организации, медицинских работников до места жительства пациентов, а также для перевозки биологических материалов для исследований, доставки лекарственных препаратов до жителей отдаленных районов	УАЗ 39629	26.09.2003	1	0	0	0	0
75	Государственное учреждение здравоохранения «Лебедянская центральная районная больница»	4811003070	Отделение общей врачебной практики (семейной медицины) с.Куймань	Амбулаторно	Автомобиль для доставки пациентов в медицинские организации, медицинских работников до места жительства пациентов, а также для перевозки биологических материалов для исследований, доставки лекарственных препаратов до жителей отдаленных районов	УАЗ 396295	18.10.2010	0	0	0	1	0
76	Государственное учреждение здравоохранения «Лебедянская центральная районная больница»	4811003070	Отделение общей врачебной практики (семейной медицины) с Троекурово	Амбулаторно	Автомобиль для доставки пациентов в медицинские организации, медицинских работников до места жительства пациентов, а также для перевозки биологических материалов для исследований, доставки лекарственных препаратов до жителей отдаленных районов	ГАЗ 32611А	01.01.2009	0	0	1	0	0
77	Государственное учреждение здравоохранения «Лебедянская центральная районная больница»	4811003070	Отделение общей врачебной практики (семейной медицины) с. Шовское	Амбулаторно	Автомобиль для доставки пациентов в медицинские организации, медицинских работников до места жительства пациентов, а также для перевозки биологических материалов для исследований, доставки лекарственных препаратов до жителей отдаленных районов	УАЗ 396295	07.12.2009	0	0	1	0	0

1	2	3	4	5	6	7	8	9	10	11	12	13
78	Государственное учреждение здравоохранения «Лебедянская центральная районная больница»	4811003070	Поликлиника	Амбулаторно	Автомобиль для доставки пациентов в медицинские организации, медицинских работников до места жительства пациентов, а также для перевозки биологических материалов для исследований, доставки лекарственных препаратов до жителей отдаленных районов	УАЗ 396295	07.12.2009	0	0	1	0	0
79	Государственное учреждение здравоохранения «Лебедянская центральная районная больница»	4811003070	Романовский ФАП	Амбулаторно	Автомобиль для доставки пациентов в медицинские организации, медицинских работников до места жительства пациентов, а также для перевозки биологических материалов для исследований, доставки лекарственных препаратов до жителей отдаленных районов	УАЗ 315195	14.08.2009	0	0	1	0	0
80	Государственное учреждение здравоохранения «Лев-Толстовская районная больница»	4812001100	Гагинский ФАП	Амбулаторно	Автомобиль для доставки пациентов в медицинские организации, медицинских работников до места жительства пациентов, а также для перевозки биологических материалов для исследований, доставки лекарственных препаратов до жителей отдаленных районов	УАЗ 396295	05.07.2012	0	0	1	0	0
81	Государственное учреждение здравоохранения «Лев-Толстовская районная больница»	4812001100	Октябрьский ФАП	Амбулаторно	Автомобиль для доставки пациентов в медицинские организации, медицинских работников до места жительства пациентов, а также для перевозки биологических материалов для исследований, доставки лекарственных препаратов до жителей отдаленных районов	ГАЗ 32214	30.06.2006	1	0	0	0	0
82	Государственное учреждение здравоохранения «Лев-Толстовская районная больница»	4812001100	Поликлиника	Амбулаторно	Автомобиль для доставки пациентов в медицинские организации, медицинских работников до места жительства пациентов, а также для перевозки биологических материалов для исследований, доставки лекарственных препаратов до жителей отдаленных районов	УАЗ 39623	23.10.2007	0	0	1	0	0
83	Государственное учреждение здравоохранения «Лев-Толстовская районная больница»	4812001100	Топовский ФАП	Амбулаторно	Автомобиль для доставки пациентов в медицинские организации, медицинских работников до места жительства пациентов, а также для перевозки биологических материалов для исследований, доставки лекарственных препаратов до жителей отдаленных районов	УАЗ 3962-59	30.06.2005	1	0	0	0	0

1	2	3	4	5	6	7	8	9	10	11	12	13
84	Государственное учреждение здравоохранения «Липецкая районная больница»	4813004947	Косыревский фельдшерско-акушерский пункт (с.Косыревка)	Амбулаторно	Автомобиль для доставки пациентов в медицинские организации, медицинских работников до места жительства пациентов, а также для перевозки биологических материалов для исследований, доставки лекарственных препаратов до жителей отдаленных районов	УАЗ 396259	29.09.2004	1	0	0	0	0
85	Государственное учреждение здравоохранения «Липецкая районная больница»	4813004947	Отделение общей врачебной практики (семейной медицины) д. Новая Деревня	Амбулаторно	Автомобиль для доставки пациентов в медицинские организации, медицинских работников до места жительства пациентов, а также для перевозки биологических материалов для исследований, доставки лекарственных препаратов до жителей отдаленных районов	УАЗ 396259	29.09.2004	0	0	1	0	0
86	Государственное учреждение здравоохранения «Липецкая районная больница»	4813004947	Отделение общей врачебной практики (семейной медицины) с. Ильино	Амбулаторно	Автомобиль для доставки пациентов в медицинские организации, медицинских работников до места жительства пациентов, а также для перевозки биологических материалов для исследований, доставки лекарственных препаратов до жителей отдаленных районов	УАЗ 330364	18.06.2008	0	0	1	0	0
87	Государственное учреждение здравоохранения «Липецкая районная больница»	4813004947	Отделение общей врачебной практики (семейной медицины) с. Ленино	Амбулаторно	Автомобиль для доставки пациентов в медицинские организации, медицинских работников до места жительства пациентов, а также для перевозки биологических материалов для исследований, доставки лекарственных препаратов до жителей отдаленных районов	УАЗ 396259	01.06.2004	0	0	1	0	0
88	Государственное учреждение здравоохранения «Липецкая районная больница»	4813004947	Отделение общей врачебной практики (семейной медицины) с. Ситовка	Амбулаторно	Автомобиль для доставки пациентов в медицинские организации, медицинских работников до места жительства пациентов, а также для перевозки биологических материалов для исследований, доставки лекарственных препаратов до жителей отдаленных районов	УАЗ 396294	08.10.2007	0	0	1	0	0
89	Государственное учреждение здравоохранения «Липецкая районная больница»	4813004947	Отделение общей врачебной практики (семейной медицины) с. Троицкое	Амбулаторно	Автомобиль для доставки пациентов в медицинские организации, медицинских работников до места жительства пациентов, а также для перевозки биологических материалов для исследований, доставки лекарственных препаратов до жителей отдаленных районов	УАЗ 396294	27.11.2008	0	0	1	0	0

1	2	3	4	5	6	7	8	9	10	11	12	13
90	Государственное учреждение здравоохранения «Липецкая районная больница»	4813004947	Отделение общей врачебной практики (семейной медицины) с. Частая Дубрава	Амбулаторно	Автомобиль для доставки пациентов в медицинские организации, медицинских работников до места жительства пациентов, а также для перевозки биологических материалов для исследований, доставки лекарственных препаратов до жителей отдаленных районов	УАЗ 22069	04.01.2003	1	0	0	0	0
91	Государственное учреждение здравоохранения «Липецкая районная больница»	4813004947	Поликлиника №1 (с. Боринское)	Амбулаторно	Автомобиль для доставки пациентов в медицинские организации, медицинских работников до места жительства пациентов, а также для перевозки биологических материалов для исследований, доставки лекарственных препаратов до жителей отдаленных районов	ВАЗ 21310	27.04.2004	1	0	0	0	0
92	Государственное учреждение здравоохранения «Липецкая районная больница»	4813004947	Поликлиника №2 (г.Липецк, ул. Монтажников, 3а)	Амбулаторно	Автомобиль для доставки пациентов в медицинские организации, медицинских работников до места жительства пациентов, а также для перевозки биологических материалов для исследований, доставки лекарственных препаратов до жителей отдаленных районов	УАЗ 396254	11.10.2006	0	0	1	0	0
93	Государственное учреждение здравоохранения «Липецкая районная больница»	4813004947	Поликлиника №3 (с.Кузьминские Отвержки)	Амбулаторно	Автомобиль для доставки пациентов в медицинские организации, медицинских работников до места жительства пациентов, а также для перевозки биологических материалов для исследований, доставки лекарственных препаратов до жителей отдаленных районов	УАЗ 396259	15.10.2004	0	0	1	0	0
94	Государственное учреждение здравоохранения «Липецкая районная больница»	4813004947	Поликлиника №4 (г.Липецк, ул. Юношеская, 21а)	Амбулаторно	Автомобиль для доставки пациентов в медицинские организации, медицинских работников до места жительства пациентов, а также для перевозки биологических материалов для исследований, доставки лекарственных препаратов до жителей отдаленных районов	ВАЗ 2121	25.05.2001	1	0	0	0	0
95	Государственное учреждение здравоохранения «Липецкая районная больница»	4813004947	Сенцовский фельдшерско-акушерский пункт (с.Сенцово)	Амбулаторно	Автомобиль для доставки пациентов в медицинские организации, медицинских работников до места жительства пациентов, а также для перевозки биологических материалов для исследований, доставки лекарственных препаратов до жителей отдаленных районов	УАЗ 315195	03.01.2007	0	0	1	0	0

1	2	3	4	5	6	7	8	9	10	11	12	13
96	Государственное учреждение здравоохранения «Липецкая районная больница»	4813004947	Хрущевская амбулатория (с.Хрущевка)	Амбулаторно	Автомобиль для доставки пациентов в медицинские организации, медицинских работников до места жительства пациентов, а также для перевозки биологических материалов для исследований, доставки лекарственных препаратов до жителей отдаленных районов	УАЗ 39629	06.05.2003	1	0	0	0	0
97	Государственное учреждение здравоохранения «Становлянская районная больница»	4814000818	Отделение общей врачебной практики (семейной медицины) д. Палёнка ул.Школьная, д.3 помещение 2	Амбулаторно	Автомобиль для доставки пациентов в медицинские организации, медицинских работников до места жительства пациентов, а также для перевозки биологических материалов для исследований, доставки лекарственных препаратов до жителей отдаленных районов	FIAT DUKATO 2857-0000010	12.11.2008	1	0	0	0	0
98	Государственное учреждение здравоохранения «Становлянская районная больница»	4814000818	Отделение общей врачебной практики (семейной медицины) с.Толстая Дубрава	Амбулаторно	Автомобиль для доставки пациентов в медицинские организации, медицинских работников до места жительства пациентов, а также для перевозки биологических материалов для исследований, доставки лекарственных препаратов до жителей отдаленных районов	ГАЗ 32611В	04.12.2012	0	0	1	0	0
99	Государственное учреждение здравоохранения «Становлянская районная больница»	4814000818	Поликлиника	Амбулаторно	Автомобиль для доставки пациентов в медицинские организации, медицинских работников до места жительства пациентов, а также для перевозки биологических материалов для исследований, доставки лекарственных препаратов до жителей отдаленных районов	УАЗ 396295	16.08.2011	1	0	0	0	0
100	Государственное учреждение здравоохранения «Становлянская районная больница»	4814000818	Поликлиника	Амбулаторно	Автомобиль для доставки пациентов в медицинские организации, медицинских работников до места жительства пациентов, а также для перевозки биологических материалов для исследований, доставки лекарственных препаратов до жителей отдаленных районов	УАЗ 396294	10.11.2008	1	0	0	0	0
101	Государственное учреждение здравоохранения «Тербунская центральная районная больница»	4815001324	Амбулатория с Большая Поляна	Амбулаторно	Автомобиль для доставки пациентов в медицинские организации, медицинских работников до места жительства пациентов, а также для перевозки биологических материалов для исследований, доставки лекарственных препаратов до жителей отдаленных районов	УАЗ 39623	28.03.2007	1	0	0	0	0

1	2	3	4	5	6	7	8	9	10	11	12	13
102	Государственное учреждение здравоохранения «Тербунская центральная районная больница»	4815001324	Отделение общей врачебной практики (семейной медицины) с Борки	Амбулаторно	Автомобиль для доставки пациентов в медицинские организации, медицинских работников до места жительства пациентов, а также для перевозки биологических материалов для исследований, доставки лекарственных препаратов до жителей отдаленных районов	УАЗ 39623	29.11.2013	0	0	1	0	0
103	Государственное учреждение здравоохранения «Тербунская центральная районная больница»	4815001324	Отделение общей врачебной практики (семейной медицины) с Вторые Тербуны	Амбулаторно	Автомобиль для доставки пациентов в медицинские организации, медицинских работников до места жительства пациентов, а также для перевозки биологических материалов для исследований, доставки лекарственных препаратов до жителей отдаленных районов	УАЗ 39623	23.10.2007	1	0	0	0	0
104	Государственное учреждение здравоохранения «Тербунская центральная районная больница»	4815001324	Поликлиника	Амбулаторно	Автомобиль для доставки пациентов в медицинские организации, медицинских работников до места жительства пациентов, а также для перевозки биологических материалов для исследований, доставки лекарственных препаратов до жителей отдаленных районов	УАЗ УАЗ-39629	25.12.2002	1	0	0	0	0
105	Государственное учреждение здравоохранения «Тербунская центральная районная больница»	4815001324	Солдатский фельдшерско-акушерский пункт №1	Амбулаторно	Автомобиль для доставки пациентов в медицинские организации, медицинских работников до места жительства пациентов, а также для перевозки биологических материалов для исследований, доставки лекарственных препаратов до жителей отдаленных районов	УАЗ 396295	40989	0	0	1	0	0
106	Государственное учреждение здравоохранения «Тербунская центральная районная больница»	4815001324	Урицкий фельдшерско-акушерский пункт	Амбулаторно	Автомобиль для доставки пациентов в медицинские организации, медицинских работников до места жительства пациентов, а также для перевозки биологических материалов для исследований, доставки лекарственных препаратов до жителей отдаленных районов	УАЗ 396295	21.03.2012	0	0	0	1	0
107	Государственное учреждение здравоохранения «Усманская центральная районная больница»	4816003412	Бреславское отделение общей врачебной практики (семейной медицины)	Амбулаторно	Автомобиль для доставки пациентов в медицинские организации, медицинских работников до места жительства пациентов, а также для перевозки биологических материалов для исследований, доставки лекарственных препаратов до жителей отдаленных районов	УАЗ 3962	07.10.1992	1	0	0	0	0

1	2	3	4	5	6	7	8	9	10	11	12	13
108	Государственное учреждение здравоохранения «Усманская центральная районная больница»	4816003412	Грачевское отделение общей врачебной практики (семейной медицины)	Амбулаторно	Автомобиль для доставки пациентов в медицинские организации, медицинских работников до места жительства пациентов, а также для перевозки биологических материалов для исследований, доставки лекарственных препаратов до жителей отдаленных районов	УАЗ 39629	14.12.2002	1	0	0	0	0
109	Государственное учреждение здравоохранения «Усманская центральная районная больница»	4816003412	Девицкое отделение общей врачебной практики (семейной медицины)	Амбулаторно	Автомобиль для доставки пациентов в медицинские организации, медицинских работников до места жительства пациентов, а также для перевозки биологических материалов для исследований, доставки лекарственных препаратов до жителей отдаленных районов	LADA 212140 LADA 4x4	03.02.2011	0	0	1	0	0
110	Государственное учреждение здравоохранения «Усманская центральная районная больница»	4816003412	Дрязгинское отделение общей врачебной практики (семейной медицины)	Амбулаторно	Автомобиль для доставки пациентов в медицинские организации, медицинских работников до места жительства пациентов, а также для перевозки биологических материалов для исследований, доставки лекарственных препаратов до жителей отдаленных районов	УАЗ 31512	02.11.1995	1	0	0	0	0
111	Государственное учреждение здравоохранения «Усманская центральная районная больница»	4816003412	Крутче-Байгорское отделение общей врачебной практики (семейной медицины)	Амбулаторно	Автомобиль для доставки пациентов в медицинские организации, медицинских работников до места жительства пациентов, а также для перевозки биологических материалов для исследований, доставки лекарственных препаратов до жителей отдаленных районов	УАЗ 396255	02.09.2011	0	0	1	0	0
112	Государственное учреждение здравоохранения «Усманская центральная районная больница»	4816003412	Куликовское отделение общей врачебной практики (семейной медицины)	Амбулаторно	Автомобиль для доставки пациентов в медицинские организации, медицинских работников до места жительства пациентов, а также для перевозки биологических материалов для исследований, доставки лекарственных препаратов до жителей отдаленных районов	УАЗ 396295	28.11.2011	0	0	1	0	0
113	Государственное учреждение здравоохранения «Усманская центральная районная больница»	4816003412	Никольское отделение общей врачебной практики (семейной медицины)	Амбулаторно	Автомобиль для доставки пациентов в медицинские организации, медицинских работников до места жительства пациентов, а также для перевозки биологических материалов для исследований, доставки лекарственных препаратов до жителей отдаленных районов	УАЗ 396295	28.11.2011	0	0	0	1	0

1	2	3	4	5	6	7	8	9	10	11	12	13
114	Государственное учреждение здравоохранения «Усманская центральная районная больница»	4816003412	Октябрьское отделение общей врачебной практики (семейной медицины)	Амбулаторно	Автомобиль для доставки пациентов в медицинские организации, медицинских работников до места жительства пациентов, а также для перевозки биологических материалов для исследований, доставки лекарственных препаратов до жителей отдаленных районов	УАЗ 396255	02.09.2011	0	0	1	0	0
115	Государственное учреждение здравоохранения «Усманская центральная районная больница»	4816003412	Пластинское отделение общей врачебной практики (семейной медицины)	Амбулаторно	Автомобиль для доставки пациентов в медицинские организации, медицинских работников до места жительства пациентов, а также для перевозки биологических материалов для исследований, доставки лекарственных препаратов до жителей отдаленных районов	УАЗ 396294	19.09.2007	1	0	0	0	0
116	Государственное учреждение здравоохранения «Усманская центральная районная больница»	4816003412	Поддубровское отделение общей врачебной практики (семейной медицины)	Амбулаторно	Автомобиль для доставки пациентов в медицинские организации, медицинских работников до места жительства пациентов, а также для перевозки биологических материалов для исследований, доставки лекарственных препаратов до жителей отдаленных районов	УАЗ 39623	29.11.2013	0	0	1	0	0
117	Государственное учреждение здравоохранения «Усманская центральная районная больница»	4816003412	Поликлиника	Амбулаторно	Автомобиль для доставки пациентов в медицинские организации, медицинских работников до места жительства пациентов, а также для перевозки биологических материалов для исследований, доставки лекарственных препаратов до жителей отдаленных районов	ГАЗ 32611-В	28.12.2012	0	0	0	1	0
118	Государственное учреждение здравоохранения «Усманская центральная районная больница»	4816003412	Поликлиника	Амбулаторно	Автомобиль для доставки пациентов в медицинские организации, медицинских работников до места жительства пациентов, а также для перевозки биологических материалов для исследований, доставки лекарственных препаратов до жителей отдаленных районов	LADA 212140 LADA 4x4	02.02.2012	0	0	1	0	0
119	Государственное учреждение здравоохранения «Хлевенская районная больница»	4817001584	Воробьевский фельдшерско-акушерский пункт	Амбулаторно	Автомобиль для доставки пациентов в медицинские организации, медицинских работников до места жительства пациентов, а также для перевозки биологических материалов для исследований, доставки лекарственных препаратов до жителей отдаленных районов	УАЗ 396295	30.08.2012	0	0	1	0	0

1	2	3	4	5	6	7	8	9	10	11	12	13
120	Государственное учреждение здравоохранения «Хлевенская районная больница»	4817001584	Елецко-Лозовское отделение общей врачебной практики (семейной медицины)	Амбулаторно	Автомобиль для доставки пациентов в медицинские организации, медицинских работников до места жительства пациентов, а также для перевозки биологических материалов для исследований, доставки лекарственных препаратов до жителей отдаленных районов	CHEVROLET NIVA 212300	22.11.2007	1	0	0	0	0
121	Государственное учреждение здравоохранения «Хлевенская районная больница»	4817001584	Ново-Дубовская амбулатория	Амбулаторно	Автомобиль для доставки пациентов в медицинские организации, медицинских работников до места жительства пациентов, а также для перевозки биологических материалов для исследований, доставки лекарственных препаратов до жителей отдаленных районов	УАЗ 396295	30.08.2012	1	0	0	0	0
122	Государственное учреждение здравоохранения «Хлевенская районная больница»	4817001584	Отскоченский фельдшерско-акушерский пункт	Амбулаторно	Автомобиль для доставки пациентов в медицинские организации, медицинских работников до места жительства пациентов, а также для перевозки биологических материалов для исследований, доставки лекарственных препаратов до жителей отдаленных районов	УАЗ 39623	29.11.2013	0	0	0	1	0
123	Государственное учреждение здравоохранения «Хлевенская районная больница»	4817001584	Поликлиника	Амбулаторно	Автомобиль для доставки пациентов в медицинские организации, медицинских работников до места жительства пациентов, а также для перевозки биологических материалов для исследований, доставки лекарственных препаратов до жителей отдаленных районов	ГАЗ 3102	16.08.2005	0	0	1	0	0
124	Государственное учреждение здравоохранения «Чаплыгинская районная больница»	4818001770	Отделение общей врачебной практики (семейной медицины) пос.Рощинский	Амбулаторно	Автомобиль для доставки пациентов в медицинские организации, медицинских работников до места жительства пациентов, а также для перевозки биологических материалов для исследований, доставки лекарственных препаратов до жителей отдаленных районов	ГАЗ 2217	21.08.2004	1	0	0	0	0
125	Государственное учреждение здравоохранения «Чаплыгинская районная больница»	4818001770	Отделение общей врачебной практики (семейной медицины) с.Дубовое	Амбулаторно	Автомобиль для доставки пациентов в медицинские организации, медицинских работников до места жительства пациентов, а также для перевозки биологических материалов для исследований, доставки лекарственных препаратов до жителей отдаленных районов	ГАЗ 32611В	21.12.2012	0	0	1	0	0

1	2	3	4	5	6	7	8	9	10	11	12	13
126	Государственное учреждение здравоохранения «Чаплыгинская районная больница»	4818001770	Отделение общей врачебной практики (семейной медицины) с.Колыбельское	Амбулаторно	Автомобиль для доставки пациентов в медицинские организации, медицинских работников до места жительства пациентов, а также для перевозки биологических материалов для исследований, доставки лекарственных препаратов до жителей отдаленных районов	ГАЗ 32611В	29.12.2012	0	0	1	0	0
127	Государственное учреждение здравоохранения «Чаплыгинская районная больница»	4818001770	Отделение общей врачебной практики (семейной медицины) с.Кривополянье	Амбулаторно	Автомобиль для доставки пациентов в медицинские организации, медицинских работников до места жительства пациентов, а также для перевозки биологических материалов для исследований, доставки лекарственных препаратов до жителей отдаленных районов	УАЗ 396295	05.07.2012	0	0	0	1	0
128	Государственное учреждение здравоохранения «Чаплыгинская районная больница»	4818001770	Отделение общей врачебной практики (семейной медицины) с.Новополянье	Амбулаторно	Автомобиль для доставки пациентов в медицинские организации, медицинских работников до места жительства пациентов, а также для перевозки биологических материалов для исследований, доставки лекарственных препаратов до жителей отдаленных районов	УАЗ 3718АО	22.08.2005	1	0	0	0	0
129	Государственное учреждение здравоохранения «Чаплыгинская районная больница»	4818001770	Поликлиника	Амбулаторно	Автомобиль для доставки пациентов в медицинские организации, медицинских работников до места жительства пациентов, а также для перевозки биологических материалов для исследований, доставки лекарственных препаратов до жителей отдаленных районов	УАЗ 396295	05.07.2012	1	0	0	0	0
130	Государственное учреждение здравоохранения «Чаплыгинская районная больница»	4818001770	Троекуровская амбулатория	Амбулаторно	Автомобиль для доставки пациентов в медицинские организации, медицинских работников до места жительства пациентов, а также для перевозки биологических материалов для исследований, доставки лекарственных препаратов до жителей отдаленных районов	УАЗ 39623	29.11.2013	0	0	0	1	0
131	Государственное учреждение здравоохранения «Чаплыгинская районная больница»	4818001770	Юсовский фельдшерско-акушерский пункт с. Юсово	Амбулаторно	Автомобиль для доставки пациентов в медицинские организации, медицинских работников до места жительства пациентов, а также для перевозки биологических материалов для исследований, доставки лекарственных препаратов до жителей отдаленных районов	ЛУИДОР 2250В7	03.10.2014	0	0	1	0	0
	ИТОГО							60	0	55	16	0

Таблица № 2

Перечень транспортных средств, планируемых к **приобретению** в медицинских организациях
субъекта Российской Федерации

№ п/п	Учреждение (полное наименование)	ИНН	Наименование структурного подразделения, использующего транспортное средство	Условия оказания медицинской помощи структурного подразделения (амбулаторно/стационарно)	Тип транспортного средства	Транспортное средство подлежит замене в следующем году в расчете от даты выпуска (ед.)				
						2021	2022	2023	2024	2025
1	2	3	4	5	6	7	8	9	10	11
1.	Государственное учреждение здравоохранения «Данковская центральная районная больница»	4803002620	Долговский фельдшерско-акушерский пункт	Амбулаторно	Автомобиль для доставки пациентов в медицинские организации, медицинских работников до места жительства пациентов, а также для перевозки биологических материалов для исследований, доставки лекарственных препаратов до жителей отдаленных районов	0	0	1	0	0
2.	Государственное учреждение здравоохранения «Данковская центральная районная больница»	4803002620	Новоникольский ФАП	Амбулаторно	Автомобиль для доставки пациентов в медицинские организации, медицинских работников до места жительства пациентов, а также для перевозки биологических материалов для исследований, доставки лекарственных препаратов до жителей отдаленных районов	0	0	0	1	0
	ИТОГО					0	0	1	1	0

Таблица № 3

Сводный перечень автотранспорта, **планируемого к замене** в субъекте Российской Федерации

№ п/п	Наименование автотранспорта	Планируемое количество автотранспорта по годам приобретения					
		2021	2022	2023	2024	2025	Всего 2021-2025
1	2	3	4	5	6	7	8
1.	Автомобиль для доставки пациентов в медицинские организации, медицинских работников до места жительства пациентов, для перевозки биологических материалов для исследований, доставки лекарственных препаратов до жителей отдаленных районов, а также для доставки населения в медицинские организации для проведения диспансеризации и диспансерного наблюдения и обратно.	60	0	55	16	0	131
	Итого:	60	0	55	16	0	131

Таблица № 4

Сводный перечень автотранспорта, **планируемого к приобретению** в субъекте Российской Федерации

№ п/п	Наименование автотранспорта	Планируемое количество автотранспорта по годам приобретения					
		2021	2022	2023	2024	2025	Всего 2021-2025
1	2	3	4	5	6	7	8
1.	Автомобиль для доставки пациентов в медицинские организации, медицинских работников до места жительства пациентов, для перевозки биологических материалов для исследований, доставки лекарственных препаратов до жителей отдаленных районов, а также для доставки населения в медицинские организации для проведения диспансеризации и диспансерного наблюдения и обратно.	0	0	1	1	0	2
	Итого:	0	0	1	1	0	2

Приложение 10

Устранение дефицита кадров в первичном звене здравоохранения и повышение уровня их квалификации, в том числе в целях обеспечения возможности выбора медицинской организации и врача

1. Краткая характеристика текущего состояния сферы регулирования.

1.1. Нормативно правовые акты и предмет их регулирования

В настоящее время система оплаты труда медицинских работников государственных учреждений здравоохранения Липецкой области установлена Законом Липецкой области от 7 октября 2008 года № 182-ОЗ «Об оплате труда работников областных государственных учреждений» (далее по тексту – Закон № 182-ОЗ). В соответствии со статьями 2 и 4 Закона № 182-ОЗ в учреждениях здравоохранения Липецкой области установлена отраслевая система оплаты труда медицинских работников, которая включает тарифную часть (должностные оклады), выплаты компенсационного и стимулирующего характера.

Таблица № 1

№	Нормативный правовой акт	Предмет регулирования
1	Закон Липецкой области от 07.10.2008г. № 182-ОЗ «Об оплате труда работников областных государственных учреждений»	Размеры должностных окладов (приложение 2)
2	Постановление Правительства Липецкой области от 26.06.2024г. № 366 «О компенсационных и стимулирующих выплатах в областных государственных учреждениях здравоохранения»	Перечень и размеры выплат компенсационного характера (приложение 1) Перечень выплат стимулирующего характера (приложение 2) Условия и порядок установления выплат стимулирующего характера (приложение 3)

3	Постановление Правительства Липецкой обл. от 04.08.2022 № 69 «О компенсационных и стимулирующих выплатах руководителям, их заместителям и главным бухгалтерам областных государственных учреждений»	Перечень и размеры выплат компенсационного характера для руководителей, их заместителей и главных бухгалтеров (приложение 1) Положение о порядке стимулирования руководителей, их заместителей и главных бухгалтеров (приложение 2)

1.2. В Липецкой области устанавливаются единые должностные оклады в фиксированном размере как медицинским работникам учреждений здравоохранения, так и медицинским работникам, работающим в других отраслях бюджетной сферы (образования, социальной защиты, физкультуры и спорта). Должностные оклады установлены по профессиональным квалификационным группам и профессиональным квалификационным уровням.

1.3. Выплаты компенсационного характера

При оплате труда медицинских работников, с учетом условий труда, применяются выплаты компенсационного характера предусмотренные федеральными нормативными правовыми актами, а также установленные постановлением Правительства Липецкой области от 26.06.2024г. № 366 «О компенсационных и стимулирующих выплатах в областных государственных учреждениях здравоохранения» в качестве обязательных для введения в систему оплаты труда учреждений здравоохранения.

Наименования выплат приводятся в таблице.

Выплат компенсационного характера, установленных на уровне учреждений, в Липецкой области нет.

Таблица № 2

№	Наименование выплат компенсационного характера
1.	Предусмотренные федеральными нормативными правовыми актами
1.1	Выплаты за работу в условиях, отклоняющихся от нормальных: при совмещении профессий (должностей), расширении зон обслуживания, увеличении объема работы или исполнении обязанностей временно отсутствующего работника без освобождения от работы, определенной трудовым договором; при сверхурочной работе;

	при работе в выходные и нерабочие праздничные дни.
2.	Установленные постановлением Правительства Липецкой области от 26.06.2024г. № 366 «О компенсационных и стимулирующих выплатах в областных государственных учреждениях здравоохранения» в качестве обязательных для введения в систему оплаты труда учреждений здравоохранения.
2.1	Выплата за работу с вредными и (или) опасными условиями труда в зависимости от класса (подкласса) условий труда по результатам проведения исследований (испытаний) и измерений вредных и (или) опасных производственных факторов (по результатам специальной оценки условий труда или ранее проведенной аттестации рабочих мест).
2.2	Выплата медицинским работникам, участвующим в оказании психиатрической помощи осуществляющим диагностику и лечение ВИЧ-инфицированных, и лицам, работа которых связана с материалами, содержащими вирус иммунодефицита человека, а также непосредственно участвующим в оказании противотуберкулезной помощи.
2.3	Выплата за работу в ночное время (с 22 часов до 6 часов)
2.4	Доплата до минимального размера оплаты труда (МРОТ)
3.	Установлены на уровне учреждения
3.1	нет

1.4. Выплаты стимулирующего характера

С целью стимулирования медицинских работников к повышению эффективности их труда, а также поощрения за выполненную работу с учетом условий труда, применяются выплаты стимулирующего характера.

Таблица № 3

№	Наименование выплат стимулирующего характера
1.	Установленные постановлением Правительства Липецкой области от 26.06.2024г. № 366 «О компенсационных и стимулирующих выплатах в областных государственных учреждениях здравоохранения» в качестве обязательных для введения в систему оплаты труда учреждений здравоохранения
1.1	Выплата за интенсивность, высокие результаты труда
1.2	Выплата за выслугу лет
1.3	Выплата за наличие квалификационной категории
1.4	Выплата за наличие государственной награды – почетного звания «Заслуженный»
1.5	Выплата за наличие ученой степени кандидата наук, доктора наук

1.6	Выплаты за специфику работы: медицинским работникам участковой службы; медицинским работникам фельдшерско-акушерских пунктов; выплата работникам станций, филиалов и подразделений скорой медицинской помощи и выездных бригад скорой медицинской помощи анестезиологии-реанимации службы медицины катастроф; выплата медицинским работникам, непосредственно занятым обслуживанием детей-сирот и детей, оставшихся без попечения родителей; выплата за медицинскую помощь, оказываемую медицинским персоналом в общеобразовательных организациях, профессиональных образовательных организациях; выплата водителям санитарного автотранспорта, занятым на перевозке трупов и трупного материала.
2.	Установлены на уровне учреждения
2.1	Дополнительная оплата медицинским работникам за проведение диспансеризации взрослого населения
2.2	Дополнительная оплата медицинским работникам за оказание медицинской помощи женщинам в период беременности, родов и послеродовый период (родовые сертификаты)
2.3	Дополнительная оплата медицинским работникам за участие в оказании платных медицинских услуг

Конкретные размеры и условия осуществления выплаты за интенсивность, высокие результаты работы и за специфику работы устанавливаются локальными нормативными актами учреждений здравоохранения на основе утвержденных показателей и критериев эффективности работы и напрямую зависят от выполнения утвержденных показателей эффективности работы конкретного медицинского работника.

1.5. Штатная и среднесписочная численность

Таблица № 4

Штатная и среднесписочная численность врачей, человек

№	Категория	Январь-сентябрь 2019 г.	Январь-декабрь 2019 г.*	Итог 2019 г. (данные Росстата)
1.	Штатная численность врачей	7358,75	7387,25	7387,25
	в том числе:			0,00

2.	штатная численность врачей, оказывающих первичную медико-санитарную помощь	2823,5	2825,75	2825,75
3.	штатная численность врачей, оказывающих скорую медицинскую помощь	326,75	329,00	329,00
4.	штатная численность врачей центральных районных больниц (районных больниц)	1249,5	1251,75	1251,75
5.	Среднесписочная численность врачей	3627,1	3627,00	3627,00
	в том числе:			
6.	среднесписочная численность врачей, оказывающих первичную медико-санитарную помощь	1638	1637,00	1637,00
7.	среднесписочная численность врачей, оказывающих скорую медицинскую помощь	91	91,25	91,25
8.	среднесписочная численность врачей	758	756,00	756,00
9.	Коэффициент совместительства врачей			
	в том числе:			
10.	коэффициент совместительства врачей, оказывающих первичную медико-санитарную помощь	1,2	1,2	1,2
11.	коэффициент совместительства врачей, оказывающих скорую медицинскую помощь	1,9	1,9	1,9
12.	коэффициент совместительства врачей центральных районных больниц (районных больниц)	1,2	1,1	1,1

Таблица № 5

Штатная и среднесписочная численность среднего медицинского персонала (СМП), человек

№	Категория	Январь-сентябрь 2019 г.	Январь-декабрь 2019 г.*
1.	Штатная численность среднего медицинского персонала	15582,5	15371,5
	в том числе:		

2.	штатная численность СМП, оказывающего первичную медико-санитарную помощь	5622,5	5566,25
3.	штатная численность СМП, оказывающего скорую медицинскую помощь	824,5	820,25
4.	штатная численность СМП центральных районных больниц (районных больниц)	2778,25	2776,5
5.	Среднесписочная численность СМП	10863,8	10862,5
	в том числе:		
6.	среднесписочная численность СМП, оказывающего первичную медико-санитарную помощь	4252	4251,5
7.	среднесписочная численность СМП, оказывающего скорую медицинскую помощь	604	605
8.	среднесписочная численность СМП центральных районных больниц (районных больниц)	2195	2192
9.	Коэффициент совместительства СМП	1,2	1,2
	в том числе:		
10.	коэффициент совместительства СМП, оказывающего первичную медико-санитарную помощь	1,1	1,1
11.	коэффициент совместительства СМП, оказывающего скорую медицинскую помощь	1,2	1,2
12.	коэффициент совместительства СМП центральных районных больниц (районных больниц)	1,1	1,1

Таблица № 6

Штатная и среднесписочная численность младшего медицинского персонала (ММП), человек

№	Категория	Январь-сентябрь 2019 г.	Январь-декабрь 2019 г.*
1.	Штатная численность ММП	2044	2046,5
	в том числе:		
2.	штатная численность ММП, оказывающего первичную медико-санитарную помощь	10,5	10,75
3.	штатная численность ММП, оказывающего скорую медицинскую помощь	20	20
4.	штатная численность ММП центральных районных больниц (районных больниц)	109,75	109,75

5.	Среднесписочная численность ММП	1331,7	1331,7
	в том числе:		
6.	среднесписочная численность ММП, оказывающего первичную медико-санитарную помощь	6	6
7.	среднесписочная численность ММП, оказывающего скорую медицинскую помощь	8	8
8.	среднесписочная численность ММП центральных районных больниц (районных больниц)	88,5	88,5
9.	Коэффициент совместительства ММП	1,5	1,5
	в том числе:		
10.	коэффициент совместительства ММП оказывающего первичную медико-санитарную помощь	1,3	1,3
11.	коэффициент совместительства ММП, оказывающего скорую медицинскую помощь	1,2	1,2
12.	коэффициент совместительства ММП центральных районных больниц (районных больниц)	1,2	1,05

1.6. Средняя заработная плата медицинских работников в субъекте Российской Федерации

Таблица № 7

Средняя заработная плата врачей[1]

№	Категория	Январь-сентябрь 2019 г.	Январь-декабрь 2019 г.**
1.	Заработная плата врачей в расчете на физическое лицо, рублей	58599,2	58775,00
	в том числе:		
2.	врачей, оказывающих первичную медико-санитарную помощь	50577,2	53763,6
3.	врачей, оказывающих скорую медицинскую помощь	60553,6	63762,9

[1]Без внешних совместителей

4.	врачей центральных районных больниц (районных больниц)	50669	52847,8
5.	Заработная плата врачей в расчете на ставку, без учета заработной платы по внутреннему совместительству, рублей	37426,2	38960,7
	в том числе:		
6.	врачей, оказывающих первичную медико-санитарную помощь	36355,7	37991,7
7.	врачей, оказывающих скорую медицинскую помощь	42261,3	44501,1
8.	врачей центральных районных больниц (районных больниц)	32461,6	35058,5
9.	Соотношение заработной платы врачей в расчете на ставку и в расчете на физическое лицо, раз	0,7	0,7
	в том числе:		
10.	врачей, оказывающих первичную медико-санитарную помощь	0,7	0,7

По итогам проведенного анализа можно сделать вывод, что заработная плата врачей по итогам 9 месяцев 2019 года в Липецкой области составила 58 599,2 руб., (или 199,4% от прогнозного среднемесячного дохода трудовой деятельности 29 383 руб.). Если оценивать размер средней заработной платы в расчете на ставку, то его величина составляет 37 426,2 рублей.

В разрезе специальностей врачей по категориям, сравнительный анализ показал следующее:

- наиболее высокая заработная плата у врачей, оказывающих скорую медицинскую помощь, - 60 553,6 руб. (206,1% от среднего трудового дохода). Причем, заработная плата врачей данной специальности в расчете на ставку составила 42 261,3 рублей;
- среднемесячная заработная плата врачей центральных районных больниц (районных больниц) составляет 50669,0 руб. (или 172,4% от целевого показателя), а их заработная плата в расчете на ставку равна 32 461,6 рублей;
- средний уровень заработных плат врачей, оказывающих первичную медико-санитарную помощь, составил 50 577,2 рублей (172,1% от среднемесячного дохода от трудовой деятельности), при заработной плате на ставку 36 355,7 рублей.

Разброс заработных плат от 60 553,6 до 50 577,2 рублей варьируется вследствие объективных отличий в специфике оказываемой медицинской помощи, контингенте обслуживаемых больных, тяжести их состояния и, как следствие, стоимости тарифов на оказание медицинских услуг.

Таблица № 8

Средняя заработная плата среднего медицинского персонала (СМП)[2]

№	Категория	Январь-сентябрь 2019 г.	Январь-декабрь 2019 г.**
1.	Заработная плата СМП в расчете на физическое лицо, рублей	29443,7	29649,8
	в том числе:		
2.	СМП, оказывающего первичную медико-санитарную помощь	26167,8	26403,3
3.	СМП, оказывающего скорую медицинскую помощь	32465,3	32718,5
4.	СМП центральных районных больниц (районных больниц)	25832,1	25971,6
5.	Заработная плата СМП в расчете на ставку, рублей	22545,5	22694,3
	в том числе:		
6.	СМП, оказывающего первичную медико-санитарную помощь	21041,8	21155,4
7.	СМП, оказывающего скорую медицинскую помощь	24068,3	24253,6
8.	СМП центральных районных больниц (районных больниц)	20426,7	20516,6
9.	Соотношение заработной платы СМП в расчете на ставку и в расчете на физическое лицо, раз	0,8	0,85
	в том числе:		
10.	СМП, оказывающего первичную медико-санитарную помощь	0,8	0,86
11.	СМП, оказывающего скорую медицинскую помощь	0,7	0,71
12.	СМП центральных районных больниц (районных больниц)	0,8	0,82

[2] Без внешних совместителей

По итогам проведенного анализа можно сделать вывод, что заработная плата среднего медицинского персонала по итогам 9 месяцев 2019 года в Липецкой области составила 29 443,7 руб., (или 100,2% от прогнозного среднемесячного дохода трудовой деятельности 29 383 руб.). Если оценивать размер средней заработной платы в расчете на ставку, то его величина составляет 22 545,5 рублей.

В разрезе специализации среднего медицинского персонала по указанным категориям, сравнительный анализ показал следующее:

- наиболее высокая заработная плата у среднего медицинского персонала, оказывающих скорую медицинскую помощь, - 32 465,3 руб. (110,5% от среднего трудового дохода). Причем, заработная плата по данной специализации в расчете на ставку составила 24 068,3 рублей;
- среднемесячная заработная плата среднего медицинского персонала центральных районных больниц (районных больниц) составляет 25 832,1 руб. (или 87,9% от целевого показателя), а их заработная плата в расчете на ставку равна 20 426,7 рублей;
- средний уровень заработных плат среднего медицинского персонала, оказывающих первичную медико-санитарную помощь, составил 26 167,8 рублей (89,1% от среднемесячного дохода от трудовой деятельности), при заработной плате на ставку 21 041,8 рублей.

Сопоставляя сложившийся уровень средней заработной платы по данной категории работников, следует отметить, что основной причиной дифференциации заработной платы является квалификация, сложность выполняемой работы и количество отработанного времени.

Таблица № 9

Средняя заработная плата младшего медицинского персонала (ММП)[3]

№	Категория	Январь-сентябрь 2019 г.	Январь-декабрь 2019 г.**
1.	Заработная плата ММП в расчете на физическое лицо, рублей	28079,7	29539,8
	в том числе:		
2.	ММП, оказывающего первичную медико-санитарную помощь	20685,2	21760,8
3.	ММП, оказывающего скорую медицинскую помощь	29065,3	30576,7
4.	ММП центральных районных больниц (районных больниц)	22091,9	23240,7
5.	Заработная плата ММП в расчете на ставку, рублей	19970,4	21008,9

[3] Без внешних совместителей

	в том числе:		
6.	ММП, оказывающего первичную медико-санитарную помощь	17730,2	18652,2
7.	ММП, оказывающего скорую медицинскую помощь	11626,1	12230,7
8.	ММП центральных районных больниц (районных больниц)	19950,3	20987,7
9.	Соотношение заработной платы ММП в расчете на ставку и в расчете на физическое лицо, раз	0,7	0,7
	в том числе:		
10.	ММП, оказывающего первичную медико-санитарную помощь	0,9	0,94
11.	ММП, оказывающего скорую медицинскую помощь	0,4	0,45
12.	ММП центральных районных больниц (районных больниц)	0,9	0,92

По итогам проведенного анализа можно сделать вывод, что заработная плата младшего медицинского персонала по итогам 9 месяцев 2019 года в Липецкой области составила 28 079,7 руб., (или 95,6% от прогнозного среднемесячного дохода трудовой деятельности 29 383 руб.). Если оценивать размер средней заработной платы в расчете на ставку, то его величина составляет 19 970,4 рублей.

В разрезе специализации младшего медицинского персонала по указанным категориям, сравнительный анализ показал следующее:

- наиболее высокая заработная плата у младшего медицинского персонала, оказывающих скорую медицинскую помощь, - 29 065,3 руб. (98,9% от среднего трудового дохода). Причем, заработная плата по данной специализации в расчете на ставку составила 11 626,1 рублей;
- среднемесячная заработная плата младшего медицинского персонала центральных районных больниц (районных больниц) составляет 22 091,9 руб. (или 75,2% от целевого показателя), а их заработная плата в расчете на ставку равна 19 950,3 рублей;
- средний уровень заработных плат младшего медицинского персонала, оказывающих первичную медико-санитарную помощь, составил 20 685,2 рублей (70,4% от среднемесячного дохода от трудовой деятельности), при заработной плате на ставку 17 730,2 рублей.

1.7. Структура начисленной заработной платы медицинских работников[4]

[4] Без учета выплат по районному регулированию оплаты труда

Таблица № 10

Структура начисленной заработной платы медицинских работников учреждений здравоохранения Липецкой области

№	Категория	Начисленная заработная плата (всего)	в том числе:		
			Оклады	Компенсационные выплаты	Стимулирующие выплаты
на основе данных за январь-сентябрь 2019 г.					
1.	Врачи	1	0,312	0,14	0,548
2.	Средний медицинский персонал	1	0,366	0,147	0,487
3.	Младший медицинский персонал	1	0,3	0,137	0,563
на основе данных за январь-декабрь 2019 г.					
4.	Врачи	1	0,319	0,139	0,542
5.	Средний медицинский персонал	1	0,368	0,146	0,486
6.	Младший медицинский персонал	1	0,31	0,137	0,563

Таблица № 11

Структура начисленной заработной платы медицинских работников, оказывающих первичную медико-санитарную помощь (на основе данных за январь - сентябрь 2019 г.)

№	Категория	Начисленная заработная плата (всего)	в том числе:		
			Оклады	Компенсационные выплаты	Стимулирующие выплаты
на основе данных за январь-сентябрь 2019 г.					
1.	Врачи	1	0,263	0,125	0,611
2.	Средний медицинский персонал	1	0,372	0,135	0,493
3.	Младший медицинский персонал	1	0,395	0,082	0,523
на основе данных за январь-декабрь 2019 г.					
4.	Врачи	1	0,265	0,125	0,609
5.	Средний медицинский персонал	1	0,374	0,134	0,492
6.	Младший медицинский персонал	1	0,396	0,081	0,523

Таблица № 12

Структура начисленной заработной платы медицинских работников, оказывающих скорую медицинскую помощь

№	Категория	Начисленная заработная плата (всего)	в том числе:		
			Оклады	Компенсационные выплаты	Стимулирующие выплаты
на основе данных за январь-сентябрь 2019 г.					
1.	Врачи	1	0,214	0,078	0,709
2.	Средний медицинский персонал	1	0,323	0,112	0,565
3.	Младший медицинский персонал	1	0,333	0,146	0,521
на основе данных за январь-декабрь 2019 г.					
4.	Врачи	1	0,216	0,078	0,707
5.	Средний медицинский персонал	1	0,324	0,112	0,564
6.	Младший медицинский персонал	1	0,334	0,146	0,52

Таблица № 13

Структура начисленной заработной платы медицинских работников центральных районных больниц (районных больниц)

№	Категория	Начисленная заработная плата (всего)	в том числе:		
			Оклады	Компенсационные выплаты	Стимулирующие выплаты
на основе данных за январь-сентябрь 2019 г.					
1.	Врачи	1	0,354	0,246	0,401
2.	Средний медицинский персонал	1	0,448	0,195	0,357
3.	Младший медицинский персонал	1	0,413	0,196	0,391

на основе данных за январь-декабрь 2019 г.					
4.	Врачи	1	0,355	0,245	0,39
5.	Средний медицинский персонал	1	0,449	0,195	0,356
6.	Младший медицинский персонал	1	0,413	0,196	0,391

На основе проведенного анализа можно сделать вывод, что в среднем оклады в структуре заработной платы медицинских работников составляют от 30 до 36,6%, в том числе врачей 31,2%, среднего медицинского персонала 36,6%, младшего медицинского персонала 30,0%. Если оценивать в разрезе категорий по специализации, то наибольший удельный вес окладов приходится на медицинских работников центральных районных больниц (районных больниц) от 35,4% у врачей, до 44,8% среднего медицинского персонала и 41,3% младшего медицинского персонала.

Оклады в структуре заработной платы медицинских работников, оказывающих первичную медико-санитарную помощь, составляют от 26,3% у врачей до 39,5% у младшего медицинского персонала и 37,2% у среднего медицинского персонала. Что касается окладов медицинских работников, оказывающих скорую медицинскую помощь, то его размеры варьируются от 21,4% у врачей и 33,3% у младшего медицинского персонала, 32,3% у среднего медицинского персонала. Компенсационные выплаты составляют в среднем от 13,7% у младшего медицинского персонала до 14,7% у среднего медицинского персонала и 14% у врачей. Стимулирующие выплаты варьируются от 48,7до 56,3%.

Таблица № 14

1.8. Распределение средств, направленных на выплаты стимулирующего характера медицинским работникам учреждений здравоохранения (на основе данных за январь - сентябрь 2019 г.)

№	Категория	Стимулирующие выплаты (всего)	в том числе:		
			установленные в фиксированном размере	выплачиваемые по показателям эффективности	выплачиваемые по решению руководителя
1	Врачи	100%	32,7%	37,8%	29,5%
2	СМП	100%	32,8%	39,5%	27,7%
3	ММП	100%	8,5%	44,2%	47,3%

Таблица № 15

Распределение средств, направленных на выплаты стимулирующего характера, медицинским работникам, оказывающим первичную медико-санитарную помощь

№	Категория	Стимулирующие выплаты (всего)	в том числе:		
			установленные в фиксированном размере	выплачиваемые по показателям эффективности	выплачиваемые по решению руководителя
на основе данных за январь-сентябрь 2019 г.					
1.	Врачи	1	0,327	0,378	0,295
2.	Средний медицинский персонал	1	0,328	0,395	0,277
3.	Младший медицинский персонал	1	0,085	0,442	0,473
на основе данных за январь-декабрь 2019 г.					
4.	Врачи	1	0,328	0,379	0,295
5.	Средний медицинский персонал	1	0,328	0,396	0,276
6.	Младший медицинский персонал	1	0,087	0,441	0,471

Таблица № 16

Распределение средств, направленных на выплаты стимулирующего характера, медицинским работникам, оказывающим скорую медицинскую помощь

№	Категория	Стимулирующие выплаты (всего)	в том числе:		
			установленные в фиксированном размере	выплачиваемые по показателям эффективности	выплачиваемые по решению руководителя
на основе данных за январь-сентябрь 2019 г.					
1.	Врачи	1	0,278	0,719	0,003
2.	Средний медицинский персонал	1	0,468	0,529	0,003
3.	Младший медицинский персонал	1	0,216	0,781	0,003

на основе данных за январь-декабрь 2019 г.					
4.	Врачи	1	0,278	0,72	0,002
5.	Средний медицинский персонал	1	0,469	0,528	0,002
6.	Младший медицинский персонал	1	0,216	0,782	0,002

Таблица № 17

Распределение средств, направленных на выплаты стимулирующего характера, медицинским работникам центральных районных больниц (районных больниц)

№	Категория	Стимулирующие выплаты (всего)	в том числе:		
			установленные в фиксированном размере	выплачиваемые по показателям эффективности	выплачиваемые по решению руководителя
на основе данных за январь-сентябрь 2019 г.					
1.	Врачи	1	0,319	0,535	0,146
2.	Средний медицинский персонал	1	0,425	0,474	0,101
3.	Младший медицинский персонал	1	0,212	0,683	0,105
на основе данных за январь-декабрь 2019 г.					
4.	Врачи	1	0,321	0,536	0,143
5.	Средний медицинский персонал	1	0,425	0,475	0,099
6.	Младший медицинский персонал	1	0,214	0,686	0,104

1.9. Распределение работников в зависимости от отработанного времени

Таблица № 18

№	Категория	Количество занятых ставок																				
		Всего работников	До 0,1	От 0,11до 0,25	От 0,251до 0,3	От 0,,31 до 04	От 0,41 до 0,5	От 0,51 до 0,6	От 0,61 до 0,7	От 0,71 до 0,8	От 0,81 до 0,9	От 0,91 до 0,99	1	От 1,1 до 1,2	От 1,21 до1,3	От 1,31до 1,4	От 1,41 до 1,5	От 1,51 до 1,6	От 1,61 до 1,7	От 1,71 до 1,8	От 1,81 до 1,9	От 1,91 до 2,0	Свыше 2,0
1	Врачи	100%	5,9	2,1	0,4	0,8	3,8	2,1	0,7	2,6	1	1,2	35,8	3,7	11,9	2,2	11,2	1,8	1,7	2,8	1,3	3,6	3,4
2	СМП	100%	4,6	0,8	0,6	0,4	1,2	1,4	0,9	1,5	0,9	1,1	50,3	6,7	10,5	2,7	9,1	2,2	0,9	1,3	0,5	1,4	0,8
3	ММП	100%	3	1,9	0,8	0,6	0,7	1,3	0,4	1,2	0,8	1	31,3	9,8	15,2	7,6	14,6	3,7	1,7	2,5	0,7	1	0,2

По итогам проведённого анализа следует, что основная численность медицинских работников занимает от 1 до 1,5 ставок. При этом наибольшее количество работников, занимающих 1 ставку, приходится на средний медицинский персонал (50,3 % из общего количества работников среднего медперсонала; 35,8 % из общего количества врачей; 31,3 % из общего количества работников младшего медперсонала). На две и более ставок работают 3,4% врачей; 0,8% среднего медицинского персонала и 0,2% младшего медицинского персонала.

Таблица № 19

1.10. Распределение работников по числу трудовых договоров с учреждением

№	Категория	Всего работников	Заключено трудовых договоров					
			1	2	3	4	5	6 и более
на основе данных за январь-сентябрь 2019 г.								
1.	Врачи	100%	52,3	35,4	9,4	2,2	0,5	0,1
2.	Средний медицинский персонал	100%	63,8	30	5,1	0,8	0,2	0,2
3.	Младший медицинский персонал	100%	33,3	60	6,1	0,7		
на основе данных за январь-декабрь 2019 г.								
4.	Врачи	100%	52,3	35,4	9,4	2,2	0,5	0,1
5.	Средний медицинский персонал	100%	63,8	30	5,1	0,8	0,2	0,2
6.	Младший медицинский персонал	100%	33,3	60	6,1	0,7		

По итогам проведённого анализа следует, что на одну должность заключены трудовые договоры с 52,3% врачей; 63,8% среднего медицинского персонала, 33,3% младшего медицинского персонала. Следует отметить, что с основной долей медицинских работников (врачи – 87,7%, средний медицинский персонал – 93,8%; младший медицинский персонал - 93,3%) заключено не более двух трудовых договоров. Количество медицинских работников, с которыми заключено более пяти трудовых договоров незначительно: врачи – 0,6%, средний медицинский персонал – 0,4%). С младшим медицинским персоналом заключено не более четырех трудовых договоров.

2. Порядок введения в субъекте Российской Федерации системы оплаты труда медицинских работников в соответствии с отраслевыми требованиями

2.1. Приведение штатной численности медицинских работников в соответствие с нормативами Минздрава России

Таблица № 20

Штатная численность медицинских работников*

№ п/п	Наименование показателя	Динамика значений показателя по годам							2025 к 2019
	Штатная численность врачей	**2 019**	**2 020**	**2 021**	**2 022**	**2 023**	**2 024**	**2 025**	
1.	Норма труда в среднем на 1 работника (на ставку), посещения	401,5	401,5	401,5	401,5	401,5	401,5	401,6	1,00
2.	Численность обслуживаемого населения**, тыс. человек	1144,035	1141,272	1138,163	1135,725	1133,946	1132,831	1132,832	0,99
3.	Нормативная штатная численность медицинских работников***, шт. ед.	2 849,40	2 849,40	2 849,40	2 849,40	2 849,40	2 849,40	2 849,40	1,00
4.	Коэффициент геолокации****	1,00	1,00	1,00	1,00	1,00	1,00	1,00	1,00
5.	Расчетная штатная численность медицинских работников	7 358,75	7 358,75	7 358,75	7 358,75	7 358,75	7 358,75	7 358,75	1,00

6.	Штатная численность медицинских работников	7 358,75	7 358,75	7 358,75	7 358,75	7 358,75	7 358,75	7 358,75	1,00
7.	Соотношение расчетной и фактической штатной численности, %	1,00	1,00	1,00	1,00	1,00	1,00	1,00	1,00
	Штатная численность среднего медицинского персонала	**2 019**	**2 020**	**2 021**	**2 022**	**2 023**	**2 024**	**2 025**	**2025 к 2019**
8.	Норма труда в среднем на 1 работника (на ставку), посещения	73,25	73,25	73,25	73,25	73,25	73,25	73,25	1,00
9.	Численность обслуживаемого населения**, тыс. человек	1 144,04	1141,272	1138,163	1135,725	1133,946	1132,831	1 132,83	0,99
10.	Нормативная штатная численность медицинских работников***, шт. ед.	15 702,40	84 252 223,00	84 252 223,00	84 252 223,00	84 252 223,00	84 252 223,25	84 252 223,25	5 365,56
11.	Коэффициент геолокации****	1,00	1,00	1,00	1,00	1,00	1,00	1,00	1,00
12.	Расчетная штатная численность медицинских работников	15 582,50	15 582,50	15 582,50	15 582,50	15 582,50	15 582,50	15 582,50	1,00
13.	Штатная численность медицинских работников	15 582,50	15 582,50	15 582,50	15 582,50	15 582,50	15 582,50	15 582,50	1,00
14.	Соотношение расчетной и фактической штатной численности, %	1,00	1,00	1,00	1,00	1,00	1,00	1,00	1,00
	Штатная численность младшего медицинского персонала	**2 019**	**2 020**	**2 021**	**2 022**	**2 023**	**2 024**	**2 025**	**2025 к 2019**
15.	Норма труда в среднем на 1 работника (на ставку), посещения	562,75	562,75	562,75	562,75	562,75	562,75	562,75	1,00
16.	Численность обслуживаемого населения**, тыс. человек	1144,035	1141,272	1138,163	1135,725	1133,946	1132,831	1132,831	0,99
17.	Нормативная штатная численность медицинских работников***, шт. ед.	2 043,89	2 043,89	2 043,89	2 043,89	2 043,89	2 043,89	2 043,89	1,00
18.	Коэффициент геолокации****	1,00	1,00	1,00	1,00	1,00	1,00	1,00	1,00

19.	Расчетная штатная численность медицинских работников	2 044,00	2 044,00	2 044,00	2 044,00	2 044,00	2 044,00	2 044,00	1,00
20.	Штатная численность медицинских работников	2 044,00	2 044,00	2 044,00	2 044,00	2 044,00	2 044,00	2 044,00	1,00
21.	Соотношение расчетной и фактической штатной численности, %	1,00	1,00	1,00	1,00	1,00	1,00	1,00	1,00
	Штатная численность врачей, занятых в первичном звене	**2 019**	**2 020**	**2 021**	**2 022**	**2 023**	**2 024**	**2 025**	**2025 к 2019**
22.	Норма труда в среднем на 1 работника (на ставку), посещения	401,50	401,50	401,50	401,50	401,50	401,50	401,50	1,00
23.	Численность обслуживаемого населения**, тыс. человек	1144,035	1144,035	1141,272	1138,163	1135,725	1133,946	1132,831	0,99
24.	Нормативная штатная численность медицинских работников***, шт. ед.	2 849,40	2 849,40	2 849,40	2 849,40	2 849,40	2 849,40	2 849,40	1,00
25.	Коэффициент геолокации****	1,00	1,00	1,00	1,00	1,00	1,00	1,00	1,00
26.	Расчетная штатная численность медицинских работников	2 823,50	2 823,50	2 823,50	2 823,50	2 823,50	2 823,50	2 823,50	1,00
27.	Штатная численность медицинских работников	2 823,50	2 823,50	2 823,50	2 823,50	2 823,50	2 823,50	2 823,50	1,00
28.	Соотношение расчетной и фактической штатной численности, %	1,00	1,00	1,00	1,00	1,00	1,00	1,00	1,00
	Штатная численность среднего медицинского персонала, занятого в первичном звене	**2 019**	**2 020**	**2 021**	**2 022**	**2 023**	**2 024**	**2 025**	**2025 к 2019**
29.	Норма труда в среднем на 1 работника (на ставку), посещения	203,4	203,4	203,4	203,4	203,4	203,4	203,40	1,00
30.	Численность обслуживаемого населения**, тыс. человек	1144,035	1141,272	1138,163	1135,725	1133,946	1132,831	1132,831	0,99
31.	Нормативная штатная численность медицинских работников***, шт. ед.	5624,6	5624,6	5624,6	5624,6	5624,6	5624,6	5 624,60	1,00
32.	Коэффициент геолокации****	1	1	1	1	1	1	1,00	1,00

33.	Расчетная штатная численность медицинских работников	5622,5	5622,5	5622,5	5622,5	5622,5	5622,5	5 622,50	1,00
34.	Штатная численность медицинских работников	5622,5	5622,5	5622,5	5622,5	5622,5	5622,5	5 622,50	1,00
35.	Соотношение расчетной и фактической штатной численности, %	1	1	1	1	1	1	1,00	1,00
	Штатная численность врачей скорой медицинской помощи	**2 019**	**2 020**	**2 021**	**2 022**	**2 023**	**2 024**	**2 025**	**2025 к 2019**
36.	Норма труда в среднем на 1 работника (на ставку), посещения	3 501,00	3 501,00	3 501,00	3 501,00	3 501,00	3 501,00	3 501,00	1,00
37.	Численность обслуживаемого населения**, тыс. человек	1144,035	1141,272	1138,163	1135,725	1133,946	1132,831	1132,831	0,99
38.	Нормативная штатная численность медицинских работников***, шт. ед.	326,80	326,80	326,80	326,80	326,80	326,80	326,80	1,00
39.	Коэффициент геолокации****	1,00	1,00	1,00	1,00	1,00	1,00	1,00	1,00
40.	Расчетная штатная численность медицинских работников	326,75	326,75	326,75	326,75	326,75	326,75	326,75	1,00
41.	Штатная численность медицинских работников	326,75	326,75	326,75	326,75	326,75	326,75	326,75	1,00
42.	Соотношение расчетной и фактической штатной численности, %	1,00	1,00	1,00	1,00	1,00	1,00	1,00	1,00
	Штатная численность среднего медицинского персонала скорой медицинской помощи	**2 019**	**2 020**	**2 021**	**2 022**	**2 023**	**2 024**	**2 025**	**2025 к 2019**
43.	Норма труда в среднем на 1 работника (на ставку), посещения	1387,5	1387,5	1387,5	1387,5	1387,5	1387,5	1 387,50	1,00
44.	Численность обслуживаемого населения**, тыс. человек	1144,035	1141,272	1138,163	1135,725	1133,946	1132,831	1132,831	0,99
45.	Нормативная штатная численность медицинских работников***, шт. ед.	824,5	824,5	824,5	824,5	824,5	824,5	824,50	1,00
46.	Коэффициент геолокации****	1	1	1	1	1	1	1,00	1,00

47.	Расчетная штатная численность медицинских работников	824,5	824,5	824,5	824,5	824,5	824,5	824,50	1,00
48.	Штатная численность медицинских работников	824,5	824,5	824,5	824,5	824,5	824,5	824,50	1,00
49.	Соотношение расчетной и фактической штатной численности, %	1	1	1	1	1	1	1,00	1,00
	Штатная численность врачей ЦРБ (РБ)	**2 019**	**2 020**	**2 021**	**2 022**	**2 023**	**2 024**	**2 025**	**2025 к 2019**
50.	Норма труда в среднем на 1 работника (на ставку), посещения	424,00	424,00	424,00	424,00	424,00	424,00	424,00	1,00
51.	Численность обслуживаемого населения**, тыс. человек	531,44	529,90	528,62	527,40	526,84	526,33	526,33	0,99
52.	Нормативная штатная численность медицинских работников***, шт. ед.	1 253,40	1 253,40	1 253,40	1 253,40	1 253,40	1 253,40	1 253,40	1,00
53.	Коэффициент геолокации****	1,00	1,00	1,00	1,00	1,00	1,00	1,00	1,00
54.	Расчетная штатная численность медицинских работников	1 249,50	1 249,50	1 249,50	1 249,50	1 249,50	1 249,50	1 249,50	1,00
55.	Штатная численность медицинских работников	1 249,50	1 249,50	1 249,50	1 249,50	1 249,50	1 249,50	1 249,50	1,00
56.	Соотношение расчетной и фактической штатной численности, %	1,00	1,00	1,00	1,00	1,00	1,00	1,00	1,00
	Штатная численность среднего медицинского персонала ЦРБ (РБ)	**2 019**	**2 020**	**2 021**	**2 022**	**2 023**	**2 024**	**2 025**	**2025 к 2019**
57.	Норма труда в среднем на 1 работника (на ставку), посещения	191,2	191,2	191,2	191,2	191,2	191,2	526,33	2,75
58.	Численность обслуживаемого населения**, тыс. человек	531,436	529,898	528,623	527,404	526,842	526,334	2 779,50	5,23
59.	Нормативная штатная численность медицинских работников***, шт. ед.	2779,5	2779,5	2779,5	2779,5	2779,5	2779,5	1,00	0,00
60.	Коэффициент геолокации****	1	1	1	1	1	1	2 778,25	2 778,25

61.	Расчетная штатная численность медицинских работников	2778,25	2778,25	2778,25	2778,25	2778,25	2778,25	2 778,25	1,00
62.	Штатная численность медицинских работников	2778,25	2778,25	2778,25	2778,25	2778,25	2778,25	1,00	0,00
63.	Соотношение расчетной и фактической штатной численности, %	1	1	1	1	1	1	1,00	1,00

Таблица 21

«Коэффициент совместительства»

№	Наименование показателя	Динамика значений показателя по годам							2025 к 2019
		2019	2020	2021	2022	2023	2024	2025	
1.	«Коэффициент совместительства врачей» (не более)*	1,2	1,2	1,2	1,2	1,2	1,2	1,2	0
	динамика к 2019 году, %	1	1	1	1	1	1	1	-
2.	«Коэффициент совместительства врачей, занятых в первичном звене» (не более)*	1,1	1,1	1,1	1,1	1,1	1,1	1,1	0
	динамика к 2019 году, %	1	1	1	1	1	1	1	-
3.	«Коэффициент совместительства врачей скорой медицинской помощи» (не более)*	1,9	1,9	1,8	1,7	1,6	1,5	1,5	1,5
	динамика к 2019 году, %	1	1	94,7	89,4	84,2	78,9	78,9	-
4.	«Коэффициент совместительства врачей ЦРБ (РБ)» (не более)*	1,1	1,1	1,1	1,1	1,1	1,1	1,1	1
	динамика к 2019 году, %	1	1	1	1	1	1	1	-
5.	«Коэффициент совместительства среднего медицинского персонала» (не более)*	1,1	1,1	1,1	1,1	1,1	1,1	1,1	0
	динамика к 2019 году, %	1	1	1	1	1	1	1	-
6.	«Коэффициент совместительства среднего медицинского персонала, занятого в первичном звене» (не более)*	1,1	1,1	1,1	1,1	1,1	1,1	1,1	0
	динамика к 2019 году, %	1	1	1	1	1	1	1	-
7.	«Коэффициент совместительства среднего медицинского персонала скорой медицинской помощи» (не более)*	1,3	1,3	1,3	1,3	1,3	1,2	1,2	1,2
	динамика к 2019 году, %	1	1	1	1	1	92,3	92,3	-

8.	«Коэффициент совместительства среднего медицинского персонала ЦРБ (РБ)» (не более)*	1,1	1,1	1,1	1,1	1,1	1,1	1,1	0
	динамика к 2019 году, %	1	1	1	1	1	1	1	-
9.	«Коэффициент совместительства младшего медицинского персонала» (не более)*	1,4	1,3	1,2	1,2	1,2	1,2	1,2	1,2
	динамика к 2019 году, %	1	92,8	85,7	85,7	85,7	85,7	85,7	-

Таблица № 22

«Укомплектованность»

№	Наименование показателя	Динамика значений показателя по годам врачи							2025 к 2019
		2019	2020	2021	2022	2023	2024	2025	
1.	**Штатная численность врачей**	3780,75	3780,75	3780,75	3780,75	3780,75	3780,75	3780,75	0
	динамика к 2019 году, % врачи	1	1	1	1	1	1	1	1
2.	Число вакантных ставок	806	671	539	406	273	141	140	-
	динамика к 2019 году, % врачи	1	83,2	66,7	50,4	33,9	17,5	17,3	17,3
3.	Укомплектованность (не менее)*,% врачи	69,3	71,5	76,2	80,9	85,6	90,3	95%	-
4.	**Штатная численность среднего медицинского персонала**	7038	7038	7038	7038	7038	7038	7038	0
	динамика к 2019 году, % средний медицинский персонал	1	100	100	100	100	100	100	1
5.	Число вакантных ставок	828	605	595	540	523	586	352	-
	динамика к 2019 году, % средний медицинский персонал	100	87,6	86,2	78,3	75,8	70,8	42,5	42,5
6.	Укомплектованность (не менее)*,% средний медицинский персонал	90,3	90,3	90,3	91,3	92,3	93	0,95	-
7.	**Штатная численность младшего медицинского персонала**	10,5	10,5	10,5	10,5	10,5	10,5	10,5	0
	динамика к 2019 году, % младший медицинский персонал	1	100	100	100	100	100	100	1

8.	Число вакантных ставок младший медицинский персонал	0,5	0,5	0,5	0,5	0,5	0,5	0,5	-
	динамика к 2019 году, % младший медицинский персонал	1	100	100	100	100	100	100	1
9.	Укомплектованность (не менее)*,% младший медицинский персонал	95	95	95	95	95	95 %	95 %	-
10.	**Штатная численность врачей, занятых в первичном звене**	729	729,5	729,5	729,5	729,5	729,5	729,5	0
	динамика к 2019 году, % врачи	1	100	100	100	100	100	100	1
11.	Число вакантных ставок	185,75	187,5	160	131	102	73	37	-
	динамика к 2019 году, % врачи	1	100	85,3	69,9	54,4	38,9	19,7	19,7
12.	Укомплектованность (не менее)*,% врачи	74,5	74,3	78	82	86	90	95 %	-
13.	**Штатная численность среднего медицинского персонала, занятого в первичном звене**	873,25	873,25	873,25	873,25	873,25	873,25	873,25	0
	динамика к 2019 году, % средний медицинский персонал	1	100	100	100	100	100	100	1
14.	Число вакантных ставок	130,25	118	102	86	70	55	44	-
	динамика к 2019 году, % средний медицинский персонал		100	86,4	72,9	59,3	46,6	37,3	37,3
15.	Укомплектованность (не менее)*,% средний медицинский персонал	85,9	86,5	88,3	90,1	91,9	93,7	95 %	-
16.	**Штатная численность врачей скорой медицинской помощи**	314,25	314,25	314,25	314,25	314,25	314,25	314,25	0
	динамика к 2019 году, % врачи	1	1	1	1	1	1	1	
17.	Число вакантных ставок	167,5	151,75	146	140	135	130	125	-
	динамика к 2019 году, % врачи	1	90,5	87,1	83,8	80,8	77,8	74,8	74,8
18.	Укомплектованность (не менее)*,% врачи	53	53,6	55	56	58	60	62%	-
19.	**Штатная численность среднего медицинского персонала скорой медицинской помощи**	1008,5	1008,5	1008,5	1008,5	1008,5	1008,5	1008,5	0
	динамика к 2019 году, % средний медицинский персонал	1	1	1	1	1	1	1	1
20.	Число вакантных ставок	139,25	124,5	106,75	89	71,25	56,5	50,4	-

	динамика к 2019 году, % средний медицинский персонал	1	89,4	76,6	63,9	51,1	40,6	36,1	36,1
21.	Укомплектованность (не менее)*,% средний медицинский персонал	86,2	87,6	89	90,4	91,8	93%	95%	-
22.	**Штатная численность врачей ЦРБ (РБ)**	1249,5	1249,5	1249,5	1249,5	1249,5	1249,5	1249,5	0
	динамика к 2019 году, % врачи	100	100	100	100	100	100	100	1
23.	Число вакантных ставок	394,75	329	262	196	130	62	57	-
	динамика к 2019 году, % врачи	100	83,3	66,4	49,7	32,9	15,7	14,4	14,4
24.	Укомплектованность (не менее)*,% врачи	68,4	73,7	79	84,3	89,6	93%	95%	-
25.	**Штатная численность среднего медицинского персонала ЦРБ (РБ)**	2778,25	2778,25	2778,25	2778,25	2778,25	2778,25	2778,25	0
	динамика к 2019 году, % средний медицинский персонал	100	100	100	100	100	100	100	1
26.	Число вакантных ставок	378,75	328	278	228	178	139	125	-
	динамика к 2019 году, % средний медицинский персонал	100	86,6	73,4	60,2	47	36,7	33	33
27.	Укомплектованность (не менее)*,% средний медицинский персонал	86,4	87,4	90	91,8	93,6	94	95%	-

Мероприятия, направленные на достижение целевых индикаторов:

- оценка дефицита кадров;
- включение в показатели оценки руководителей учреждений обеспечение коэффициента совместительства не более установленного дорожной картой;
- включение в показатели оценки руководителей учреждений обеспечение укомплектованности учреждения не более установленного дорожной картой;
- отраслевые мероприятия по привлечению медицинских работников в учреждения здравоохранения;
- отраслевые мероприятия по закреплению медицинских работников в учреждениях здравоохранения, в том числе наставничество.

2.2. Отраслевое регулирование должностных окладов медицинских работников

Таблица № 23

Доля окладов в структуре заработной платы

№	Наименование показателя	Динамика значений показателя по годам							2025 к 2019
		2019	2020	2021	2022	2023	2024	2025	
1	Доля окладов в структуре заработной платы врачей*,%	32,6	35	40	45	50	55	60	1,8
2	Доля окладов в структуре заработной платы среднего медицинского персонала*,%	33,4	35	40	45	50	55	60	1,8
3	Доля окладов в структуре заработной платы младшего медицинского персонала*,%	32,9	35	40	45	50	55	60	1,8
4	Доля окладов в структуре заработной платы врачей, занятых в первичном звене*,%	26,3	35	40	45	50	55	60	2,3
5	Доля окладов в структуре заработной платы среднего медицинского персонала, занятого в первичном звене*,%	32,3	35	40	45	50	55	60	1,9
6	Доля окладов в структуре заработной платы врачей скорой медицинской помощи*,%	21,4	35	40	45	50	55	60	2,8
7	Доля окладов в структуре заработной платы среднего медицинского персонала скорой медицинской помощи*,%	32,3	35	40	45	50	55	60	1,9
8	Доля окладов в структуре заработной платы врачей ЦРБ (РБ)*,%	35,4	37	40	45	50	55	60	1,7
9	Доля окладов в структуре заработной платы врачей среднего медицинского персонала ЦРБ (РБ)*,%	44,8	35	40	45	50	55	60	1,3

Планируется ежегодное увеличение должностных окладов за счет перераспределения финансовых средств фонда оплаты труда медицинских работников.

2.3. Отраслевое регулирование выплат компенсационного и стимулирующего характера медицинских работников

Таблица № 24

"Доля отраслевых выплат компенсационного характера в структуре заработной платы"

Наименование показателя	Динамика значений показателя по годам							2025 к 2019
	2019	2020	2021	2022	2023	2024	2025	
Доля отраслевых выплат компенсационного характера в структуре заработной платы врачей	14,1	15	15	15	15	15	15	1,06
Доля отраслевых выплат компенсационного характера в структуре заработной платы среднего медицинского персонала	17,1	16	15	15	15	15	15	0,9
Доля отраслевых выплат компенсационного характера в структуре заработной платы младшего медицинского персонала	16,8	16	15,5	15	15	15	15	0,9
Доля отраслевых выплат компенсационного характера в структуре заработной платы врачей, занятых в первичном звене	12,5	15	15	15	15	15	15	1,2
Доля отраслевых выплат компенсационного характера в структуре заработной платы среднего медицинского персонала, занятого в первичном звене	13,5	14	14,5	15	15	15	15	1,11
Доля отраслевых выплат компенсационного характера в структуре заработной платы врачей скорой медицинской помощи	7,8	8	9	10	10	10	10	1,3
Доля отраслевых выплат компенсационного характера в структуре заработной платы среднего медицинского персонала скорой медицинской помощи	11,2	12	12	13	14	15	15	1,3
Доля отраслевых выплат компенсационного характера в структуре заработной платы врачей ЦРБ (РБ)	24,6	20	18	16	15	15	15	0,6
Доля отраслевых выплат компенсационного характера в структуре заработной платы среднего медицинского персонала ЦРБ (РБ)	19,5	18	17	16	15	15	15	0,8

Таблица № 25

"Доля отраслевых выплат стимулирующего характера в структуре заработной платы"

Наименование показателя	Динамика значений показателя по годам							2025 к 2019
	2019	2020	2021	2022	2023	2024	2025	
Расходы на выплаты стимулирующего характера в структуре заработной платы врачей	53,3	50	45	40	35	30	30	0,56
Расходы на выплаты стимулирующего характера в структуре заработной платы среднего медицинского персонала	48,6	46	45	40	35	30	30	0,61
Расходы на выплаты стимулирующего характера в структуре заработной платы младшего медицинского персонала	50,3	49	47	42	38	30	30	0,59
Расходы на выплаты стимулирующего характера в структуре заработной платы врачей, занятых в первичном звене	61,1	55	50	45	40	30	30	0,49
Расходы на выплаты стимулирующего характера в структуре заработной платы среднего медицинского персонала, занятого в первичном звене	49,3	45	42	39	35	30	30	0,6
Расходы на выплаты стимулирующего характера в структуре заработной платы врачей скорой медицинской помощи	70,9	65	55	45	35	30	30	0,42
Расходы на выплаты стимулирующего характера в структуре заработной платы среднего медицинского персонала скорой медицинской помощи	56,5	50	45	40	35	30	30	0,53
Расходы на выплаты стимулирующего характера в структуре заработной платы врачей ЦРБ (РБ)	40,1	38	37	35	33	30	30	0,7
Расходы на выплаты стимулирующего характера в структуре заработной платы среднего медицинского персонала ЦРБ (РБ)	35,7	34	33	32	31	30	30	0,84

II. Организационно-штатные изменения медицинских организаций

Информация о количестве модернизируемых объектов в Липецкой области

Тип МО до модернизации	Тип МО после модернизации	Количество объектов	Тип модернизации	Изменение штатного расписания	
				Врачи	СМР
ВА	ФАП	2	Преобразование существующих объектов здравоохранения для улучшения доступности первичной медико-санитарной помощи	-1,75	-2
ФАП	ООВП	7	Преобразование существующих объектов здравоохранения для улучшения доступности первичной медико-санитарной помощи	+9,75	+21,5
ООВП	ООВП	1	Замена существующего объекта здравоохранения для улучшения доступности первичной медико-санитарной помощи	+0,5	-1,0
ФАП	ФАП	43	Замена существующих объектов здравоохранения для улучшения доступности первичной медико-санитарной помощи	0	+11,5
Стационарно-поликлинический корпус	Стационарно-поликлинический корпус	1	Замена существующего объекта здравоохранения для улучшения доступности первичной медико-санитарной помощи	0	0
Детская поликлиника и женская консультация	Детская поликлиника и женская консультация	1	Замена существующего объекта здравоохранения для улучшения доступности первичной медико-санитарной помощи	0	0
Детская поликлиника	Детская поликлиника	1	Замена существующего объекта здравоохранения для улучшения доступности первичной медико-санитарной помощи	0	0,75

		24	Капитальный ремонт	0	0
		3	Реконструкция	0	0
	Итого	**83**		**+8,5**	**+30,75**

Таблица 26

Динамика количества штатных должностей и физических лиц

Модернизируемый объект	Вид модернизации	Количество штатных должностей на 2020 год, ед.	Количество физических лиц на 2020, человек	Количество штатных должностей на 2021 год, ед.	Количество физических лиц на 2021, человек	Количество штатных должностей на 2022 год, ед.	Количество физических лиц на 2022, человек	Количество штатных должностей на 2023 год, ед.	Количество физических лиц на 2023, человек	Количество штатных должностей на 2024 год, ед.	Количество физических лиц на 2024, человек	Количество штатных должностей на 2025 год, ед.	Количество физических лиц на 2025, человек	Итоговое отклонение от штатного расписания 2019 года	Итоговое отклонение от физических лиц в 2019 году	Обоснование изменения штатного расписания
1. Фельдшерско-акушерский пункт ГУЗ «Воловская районная больница», расположенный по адресу: Липецкая обл., Воловский мун. ок-г, д. Ивановка (после 01.04.2025 – ГУЗ Тербунская центральная районная больница»)	замена существующих объектов здравоохранения для улучшения доступности первичной медико-санитарной помощи	1	1	1,25	1	1,25	1	1,25	1	1,25	1	1,25	1	0,25	0	Приведение в соответствии с приказом МЗ РФ от 15.05.2012 №543н

2.Фельдшерско-акушерский пункт ГУЗ «Воловская районная больница»*, расположенный по адресу: Липецкая обл., Воловский мун. ок-г, с. Захаровка (после 01.04.2025 – ГУЗ Тербунская центральная районная больница»)	Замена существующих объектов здравоохранения для улучшения доступности первичной медико-санитарной помощи	1	1	1	1	1	1	1,25	1	1,25	1	1,25	1	0,25	0	Приведение в соответствие с приказом МЗ РФ от 15.05.2012 №543н
3. Фельдшерско-акушерский пункт ГУЗ «Воловская районная больница», расположенный по адресу: Липецкая обл., Воловский мун. ок-г, с. Казаково (после 01.04.2025 – ГУЗ Тербунская центральная районная больница»)	Замена существующих объектов здравоохранения для улучшения доступности первичной медико-санитарной помощи	1	1	1	1	1	1	1	1	1	1	1,25	1	0,25	-	Приведение в соответствие с приказом МЗ РФ от 15.05.2012 №543н
4. Фельдшерско-акушерский пункт ГУЗ «Воловская районная больница», расположенный по адресу: Липецкая обл., Воловский мун. ок-г, с. Нижнее Чесночное (после 01.04.2025 – ГУЗ Тербунская центральная районная больница»)	замена существующих объектов здравоохранения для улучшения доступности первичной медико-санитарной помощи	1	1	1	1	1	1	1	1	1	1	1,25	1	+0,25	-	Приведение в соответствие с приказом МЗ РФ от 15.05.2012 №543н

5. Фельдшерско-акушерский пункт ГУЗ «Грязинская центральная районная больница», расположенный по адресу: Липецкая обл., Грязинский р-н, с. Большой Самовец	преобразование существующих объектов здравоохранения для улучшения доступности первичной медико-санитарной помощи	3,5	3	3,5	3	3,5	3	3,5	3	3,5	3	8,25	6	4,75	4	ФАП на ООВП
6. Фельдшерско-акушерский пункт ГУЗ «Грязинская центральная районная больница», расположенный по адресу: Липецкая обл., Грязинский р-н, с. Двуречки	преобразование существующих объектов здравоохранения для улучшения доступности первичной медико-санитарной помощи	2,00	2	2,00	2	2,0	2	2,00	2	2,00	2	7,25	5	+5,25	+3	ФАП на ООВП
7. Фельдшерско-акушерский пункт ГУЗ «Грязинская центральная районная больница», расположенный по адресу: Липецкая обл., Грязинский р-н, с. Ярлуково	преобразование существующих объектов здравоохранения для улучшения доступности первичной медико-санитарной помощи	2,5	2	2,5	2	2,5	2	7,25	5	7,25	5	7,25	5	+4,75	+3	ФАП на ООВП

8. Фельдшерско-акушерский пункт ГУЗ «Грязинская центральная районная больница», расположенный по адресу: Липецкая обл., Грязинский р-н, п. Волгоэлектросетьстрой	замена существующих объектов здравоохранения для улучшения доступности первичной медико-санитарной помощи	1,00	1	1,00	1	1,00	1	1,00	1	1	1	1,25	1	0,25	-	Приведение в соответствие с приказом МЗ РФ от 15.05.2012 №543н
9. Фельдшерско-акушерский пункт ГУЗ «Грязинская центральная районная больница», расположенный по адресу: Липецкая обл., Грязинский р-н, п. Первомайский	замена существующих объектов здравоохранения для улучшения доступности первичной медико-санитарной помощи	1,00	1	1,00	1	1,00	1	1,25	1	1,25	1	1,25	1	0,25	-	Приведение в соответствие с приказом МЗ РФ от 15.05.2012 №543н
10. Фельдшерско-акушерский пункт ГУЗ «Грязинская центральная районная больница», расположенный по адресу: Липецкая обл., Грязинский р-н, п. Песковатский	замена существующих объектов здравоохранения для улучшения доступности первичной медико-санитарной помощи	1,50	1	1,50	1	1,50	1	1,50	1	2,50	2	2,50	2	+1,00	1	Приведение в соответствие с приказом МЗ РФ от 15.05.2012 №543н

11. Фельдшерско-акушерский пункт ГУЗ «Грязинская центральная районная больница», расположенный по адресу: Липецкая обл., Грязинский р-н, с. Коробовка	замена существующих объектов здравоохранения для улучшения доступности первичной медико-санитарной помощи	1,00	1	1,00	1	1,00	1	1,00	1	0	1	1,25	1	0,25	-	Приведение в соответствие с приказом МЗ РФ от 15.05.2012 №543н
12. Фельдшерско-акушерский пункт ГУЗ «Грязинская центральная районная больница», расположенный по адресу: Липецкая обл., Грязинский р-н, с. Петровка	замена существующих объектов здравоохранения для улучшения доступности первичной медико-санитарной помощи	1,5	1	1,5	1	1,5	1	1,75	1	1,75	1	1,75	1	+0,25	-	Приведение в соответствие с приказом МЗ РФ от 15.05.2012 №543н
13. Фельдшерско-акушерский пункт ГУЗ «Данковская центральная районная больница», расположенный по адресу: Липецкая обл., Данковский р-н, с. Долгое	замена существующих объектов здравоохранения для улучшения доступности первичной медико-санитарной помощи	2,00	2	2,25	2	2,25	2	2,25	2	2,25	2	2,25	2	0,25	-	Приведение в соответствие с приказом МЗ РФ от 15.05.2012 №543н

14. Фельдшерско-акушерский пункт ГУЗ «Данковская центральная районная больница», расположенный по адресу: Липецкая обл., Данковский р-н, с. Малинки	замена существующих объектов здравоохранения для улучшения доступности первичной медико-санитарной помощи	1,00	1	1,00	1	1,00	1	1,25	1	1,25	1	1,25	1	0,25	-	Приведение в соответствие с приказом МЗ РФ от 15.05.2012 №543н
15. Отделение общей врачебной практики (семейной медицины) ГУЗ «Добринская центральная районная больница», расположенное по адресу: Липецкая обл., Добринский р-н, с. Талицкий Чамлык	замена существующих объектов здравоохранения для улучшения доступности первичной медико-санитарной помощи	10,50	10	10,50	10	10,50	10	10,50	10	10,0	10	10,0	10	--0,5	-	-
16. Фельдшерско-акушерский пункт ГУЗ «Добринская центральная районная больница», расположенный по адресу: Липецкая обл., Добринский р-н, с. Богородицкое	замена существующих объектов здравоохранения для улучшения доступности первичной медико-санитарной помощи	1,00	1	1,00	1	1,00	1	1,00	1	1,25	1	1,25	1	0,25	-	Приведение в соответствие с приказом МЗ РФ от 15.05.2012 №543н

17. Стационарно-поликлинический корпус ГУЗ «Добровская районная больница», расположенный по адресу: Липецкая обл., с. Доброе, ул. Ленина, д. 171 а	замена существующих объектов здравоохранения для улучшения доступности первичной медико-санитарной помощи	80,25	53	80,25	53	80,25	53	80,25	54	80,25	56	80,25	57	-	+4	-
18. Врачебная амбулатория ГУЗ «Добровская районная больница», расположенная по адресу: Липецкая обл., Добровский мун. ок-г, с. Путятино	преобразование существующих объектов здравоохранения для улучшения доступности первичной медико-санитарной помощи	2,0	1	2,0	1	2,0	1	2,0	1	2,0	1	1,25	1	0,75	-1	ВА на ФАП
19. Врачебная амбулатория ГУЗ «Добровская районная больница», расположенная по адресу: Липецкая обл., Добровский мун. ок-г, с. Ратчино	преобразование существующих объектов здравоохранения для улучшения доступности первичной медико-санитарной помощи	3,50	2	2,50	2	1,5	1	1,5	1	1,5	1	1,5	1	-1,5	- 1	ВА на ФАП

20. Фельдшерско-акушерский пункт ГУЗ «Добровская районная больница», расположенный по адресу: Липецкая обл., Добровский мун. ок-г, с. Чечёры	замена существующих объектов здравоохранения для улучшения доступности первичной медико-санитарной помощи	1,00	1	1,00	1	1,00	1	1,00	1	1,00	1	1,25	1	0,25	-	Приведение в соответствие с приказом МЗ РФ от 15.05.2012 №543н
21. Фельдшерско-акушерский пункт ГУЗ «Долгоруковская районная больница», расположенный по адресу: Липецкая обл., Долгоруковский р-н, п. Тимирязевский	замена существующих объектов здравоохранения для улучшения доступности первичной медико-санитарной помощи	1,00	1	1,00	1	1,00	1	1,25	1	1,25	1	1,25	1	0,25	-	Приведение в соответствие с приказом МЗ РФ от 15.05.2012 №543н
22. Фельдшерско-акушерский пункт ГУЗ «Долгоруковская районная больница», расположенный по адресу: Липецкая обл., Долгоруковский р-н, с. Большая Боевка	замена существующих объектов здравоохранения для улучшения доступности первичной медико-санитарной помощи	1,00	1	1,00	1	1,00	1	1,00	1	1,0	1	1,25	1	0,25	-	Приведение в соответствие с приказом МЗ РФ от 15.05.2012 №543н

23. Фельдшерско-акушерский пункт ГУЗ «Долгоруковская районная больница», расположенный по адресу: Липецкая обл., Долгоруковский р-н, с. Братовщина	замена существующих объектов здравоохранения для улучшения доступности первичной медико-санитарной помощи	2,00	2	2,00	2	2,00	2	2,00	2	2	2	2	2	0	0	Приведение в соответствие с приказом МЗ РФ от 15.05.2012 №543н
24. Фельдшерско-акушерский пункт ГУЗ «Елецкая районная больница», расположенный по адресу: Липецкая обл., Елецкий р-н, с. Воронец	преобразование существующих объектов здравоохранения для улучшения доступности первичной медико-санитарной помощи	2,0	2	2,00	2	5,5	5	5,5	5	5,5	5	5,5	5	3,5	3	ФАП на ООВП
25. Фельдшерско-акушерский пункт ГУЗ «Елецкая районная больница», расположенный по адресу: Липецкая обл., Елецкий р-н, д. Екатериновка	замена существующих объектов здравоохранения для улучшения доступности первичной медико-санитарной помощи	1,00	1	1,00	1	1,00	1	1,00	1	1,00	1	1,25	1	0,25	-	Приведение в соответствие с приказом МЗ РФ от 15.05.2012 №543н

26. Фельдшерско-акушерский пункт ГУЗ «Елецкая районная больница», расположенный по адресу: Липецкая обл., Елецкий р-н, с. Архангельское	замена существующих объектов здравоохранения для улучшения доступности первичной медико-санитарной помощи	1,00	1	1,00	1	1,00	1	1,00	1	1,00	1	1,25	1	0,25	-	Приведение в соответствие с приказом МЗ РФ от 15.05.2012 №543н
27. Фельдшерско-акушерский пункт ГУЗ «Елецкая районная больница», расположенный по адресу: Липецкая обл., Елецкий р-н, с. Большие Извалы	замена существующих объектов здравоохранения для улучшения доступности первичной медико-санитарной помощи	1,00	1	1,00	1	1,00	1	1	1	1	1	1,25	1	0,25	-	Приведение в соответствие с приказом МЗ РФ от 15.05.2012 №543н
28. Фельдшерско-акушерский пункт ГУЗ «Елецкая районная больница», расположенный по адресу: Липецкая обл., Елецкий р-н, с. Волчье	замена существующих объектов здравоохранения для улучшения доступности первичной медико-санитарной помощи	1,00	1	1,00	1	1,00	1	1,00	1	1,25	1	1,25	1	0,25	-	Приведение в соответствие с приказом МЗ РФ от 15.05.2012 №543н

29. Фельдшерско-акушерский пункт ГУЗ «Елецкая районная больница», расположенный по адресу: Липецкая обл., Елецкий р-н, с. Малая Боевка	замена существующих объектов здравоохранения для улучшения доступности первичной медико-санитарной помощи	2,00	2	2,00	2	2,00	2	2	2	2,25	2	2,25	2	0,25	-	Приведение в соответствие с приказом МЗ РФ от 15.05.2012 №543н
30. Фельдшерско-акушерский пункт ГУЗ «Елецкая районная больница», расположенный по адресу: Липецкая обл., Елецкий р-н, с. Ольховец	замена существующих объектов здравоохранения для улучшения доступности первичной медико-санитарной помощи	1,00	1	1,00	1	1,00	1	1,25	1	1,25	1	1,25	1	0,25	-	Приведение в соответствие с приказом МЗ РФ от 15.05.2012 №543н
31. Фельдшерско-акушерский пункт ГУЗ «Задонская центральная районная больница», расположенный по адресу: Липецкая обл., Задонский р-н, ЖД станция Дон	замена существующих объектов здравоохранения для улучшения доступности первичной медико-санитарной помощи	1,00	1	1,00	1	1,00	1	1,00	1	1,00	1	1,25	1	0,25	-	Приведение в соответствие с приказом МЗ РФ от 15.05.2012 №543н

32. Фельдшерско-акушерский пункт ГУЗ «Задонская центральная районная больница», расположенный по адресу: Липецкая обл., Задонский р-н, п. Освобождение	замена существующих объектов здравоохранения для улучшения доступности первичной медико-санитарной помощи	2,00	2	2,00	2	2,00	2	2,00	2	2,0	2	2	2	0	-	Приведение в соответствие с приказом МЗ РФ от 15.05.2012 №543н
33. Фельдшерско-акушерский пункт ГУЗ «Задонская центральная районная больница», расположенный по адресу: Липецкая обл., Задонский р-н, с. Нижнее Казачье	замена существующих объектов здравоохранения для улучшения доступности первичной медико-санитарной помощи	1,00	1	1,00	1	1,00	1	1,50	1	1,50	1	1,50	1	0,50	-	Приведение в соответствие с приказом МЗ РФ от 15.05.2012 №543н
34. Фельдшерско-акушерский пункт ГУЗ «Задонская центральная районная больница», расположенный по адресу: Липецкая обл., Задонский р-н, с. Репец	замена существующих объектов здравоохранения для улучшения доступности первичной медико-санитарной помощи	1,00	1	1,00	1	1,00	1	1,00	1	1,25	1	1,25	1	0,25	-	Приведение в соответствие с приказом МЗ РФ от 15.05.2012 №543н

35. Фельдшерско-акушерский пункт ГУЗ «Задонская центральная районная больница», расположенный по адресу: Липецкая обл., Задонский р-н, с. Черниговка	замена существующих объектов здравоохранения для улучшения доступности первичной медико-санитарной помощи	1,00	0	1,00	0	1,00	0	1,00	0	1,00	0	1,25	1	0,25	1	Приведение в соответствие с приказом МЗ РФ от 15.05.2012 №543н
36. Фельдшерско-акушерский пункт ГУЗ «Краснинская районная больница»*, расположенный по адресу: Липецкая обл., Краснинский р-н, с. Бредихино (после 01.03.2025 – ГУЗ «Лебедянская центральная районная больница»)	замена существующих объектов здравоохранения для улучшения доступности первичной медико-санитарной помощи	1,00	1	1,00	1	1,00	1	1	1	1,25	1	1,25	1	0,25	1	Приведение в соответствие с приказом МЗ РФ от 15.05.2012 №543н
37. Фельдшерско-акушерский пункт ГУЗ «Лебедянская центральная районная больница», расположенный по адресу: Липецкая обл., Лебедянский р-н, с. Большие Избищи	замена существующих объектов здравоохранения для улучшения доступности первичной медико-санитарной помощи	1,00	1	1,00	1	1,00	1	1,00	1	1,0	1	1,25	1	0,25	-	Приведение в соответствие с приказом МЗ РФ от 15.05.2012 №543н

38. Фельдшерско-акушерский пункт ГУЗ «Лебедянская центральная районная больница», расположенный по адресу: Липецкая обл., Лебедянский р-н, с. Михайловка	замена существующих объектов здравоохранения для улучшения доступности первичной медико-санитарной помощи	1,00	1	1,00	1	1,00	1	1,00	1	1,00	1	1,25	1	0,25	-	Приведение в соответствие с приказом МЗ РФ от 15.05.2012 №543н
39. Фельдшерско-акушерский пункт ГУЗ «Лев-Толстовская районная больница», расположенный по адресу: Липецкая обл., Лев-Толстовский р-н, с. Домачи (после 01.03.2025 – ГУЗ «Данковская центральная районная больница»)	замена существующих объектов здравоохранения для улучшения доступности первичной медико-санитарной помощи	1	0	1	0	1	0	1,25	1	1,25	1	1,25	1	0,25	1	Приведение в соответствие с приказом МЗ РФ от 15.05.2012 №543н
40. Фельдшерско-акушерский пункт ГУЗ «Лев-Толстовская районная больница», расположенный по адресу: Липецкая обл., Лев-Толстовский р-н, с. Знаменское (после 01.03.2025 – ГУЗ «Данковская центральная районная больница»)	замена существующих объектов здравоохранения для улучшения доступности первичной медико-санитарной помощи	1,00	1	1,00	1	1,00	1	1,00	1	1,25	1	1,25	1	0,25	-	Приведение в соответствие с приказом МЗ РФ от 15.05.2012 №543н

41. Фельдшерско-акушерский пункт ГУЗ «Липецкая районная больница», расположенный по адресу: Липецкая обл., Липецкий мун. ок-г, с. Косыревка	преобразование существующих объектов здравоохранения для улучшения доступности первичной медико-санитарной помощи	1,50	1	1,5	1	6,5	5	6,5	5	6,5	5	6,5	5	5	4	ФАП на ООВП
42. Фельдшерско-акушерский пункт ГУЗ «Липецкая районная больница», расположенный по адресу: Липецкая обл., Липецкий мун. ок-г, с. Сенцово	преобразование существующих объектов здравоохранения для улучшения доступности первичной медико-санитарной помощи	3,0	1	3,0	1	3,0	1	3,0	1	3,0	1	6,5	5	3,5	4	ФАП на ООВП
43. Фельдшерско-акушерский пункт ГУЗ «Липецкая районная больница» расположенный по адресу: Липецкая обл., Липецкий мун.ок-г, с. Большая Кузьминка	замена существующих объектов здравоохранения для улучшения доступности первичной медико-санитарной помощи	1,00	1	1,00	1	1,00	1	2,00	2	2,00	2	2,00	2	1,00	1	Приведение в соответствие с приказом МЗ РФ от 15.05.2012 №543н

44. Фельдшерско-акушерский пункт ГУЗ «Липецкая районная больница», расположенный по адресу: Липецкая обл., Липецкий мун. ок-г, с. Крутогорье	замена существующих объектов здравоохранения для улучшения доступности первичной медико-санитарной помощи	1,00	1	1,00	1	1,00	1	1,00	1	1,5	1	1,5	1	0,50		Приведение в соответствие с приказом МЗ РФ от 15.05.2012 №543н
45. Фельдшерско-акушерский пункт ГУЗ «Липецкая районная больница», расположенный по адресу: Липецкая обл., Липецкий мун. ок-г, с. Крутые Хутора	замена существующих объектов здравоохранения для улучшения доступности первичной медико-санитарной помощи	1,00	1	1,00	1	1,00	1	1,00	1	1,0	1	1,25	1	0,25	-	Приведение в соответствие с приказом МЗ РФ от 15.05.2012 №543н
46. Фельдшерско-акушерский пункт ГУЗ «Липецкая районная больница», расположенный по адресу: Липецкая обл., Липецкий мун. ок-г, с. Студеные Хутора	замена существующих объектов здравоохранения для улучшения доступности первичной медико-санитарной помощи	1,00	0	1,00	0	1,00	0	1,00	0	1,25	1	1,25	1	0,25	1	Приведение в соответствие с приказом МЗ РФ от 15.05.2012 №543н

47. Фельдшерско-акушерский пункт ГУЗ «Становлянская районная больница», расположенный по адресу: Липецкая обл., Становлянский мун. ок-г, д. Бродки	замена существующих объектов здравоохранения для улучшения доступности первичной медико-санитарной помощи	1,00	0	1,00	0	1,00	0	1,00	0	1,00	0	1,25	1	0,25	1	Приведение в соответствие с приказом МЗ РФ от 15.05.2012 №543н
48. Фельдшерско-акушерский пункт ГУЗ «Становлянская районная больница», расположенный по адресу: Липецкая обл., Становлянский мун. ок-г, с. Злобино	замена существующих объектов здравоохранения для улучшения доступности первичной медико-санитарной помощи	1,00	1	1,00	1	1,00	1	1,00	1	1,00	1	1,25	1	0,25	-	Приведение в соответствие с приказом МЗ РФ от 15.05.2012 №543н
49. Фельдшерско-акушерский пункт ГУЗ «Тербунская центральная районная больница», расположенный по адресу: Липецкая обл., Тербунский р-н, с. Тульское	замена существующих объектов здравоохранения для улучшения доступности первичной медико-санитарной помощи	1,00	0	1,00	0	1,00	0	1,00	0	1,00	0	1,25	1	0,25	1	Приведение в соответствие с приказом МЗ РФ от 15.05.2012 №543н

50. Фельдшерско-акушерский пункт ГУЗ «Усманская центральная районная больница», расположенный по адресу: Липецкая обл., Усманский р-н, с. Завальное	преобразование существующих объектов здравоохранения для улучшения доступности первичной медико-санитарной помощи	1,0	1	1,0	1	1,0	1	1,0	1	1,0	1	5,5	5	4,5	4	ФАП на ООВП
51. Фельдшерско-акушерский пункт ГУЗ «Усманская центральная районная больница», расположенный по адресу: Липецкая обл., Усманский р-н, с. Красное	замена существующих объектов здравоохранения для улучшения доступности первичной медико-санитарной помощи	1,00	1	1,00	1	1,00	1	1,00	1	1,0	1	1,25	1	0,25	-	Приведение в соответствие с приказом МЗ РФ от 15.05.2012 №543н
52. Фельдшерско-акушерский пункт ГУЗ «Усманская центральная районная больница», расположенный по адресу: Липецкая обл., Усманский р-н, с. Медовка	замена существующих объектов здравоохранения для улучшения доступности первичной медико-санитарной помощи	1,00	1	1,00	1	1,00	1	1,00	1	1,25	1	1,25	1	0,25	-	Приведение в соответствие с приказом МЗ РФ от 15.05.2012 №543н

53. Фельдшерско-акушерский пункт ГУЗ «Усманская центральная районная больница», расположенный по адресу: Липецкая обл., Усманский р-н, с. Новоуглянка	замена существующих объектов здравоохранения для улучшения доступности первичной медико-санитарной помощи	2,00	2	2,00	2	2,00	2	2,00	2	2,00	2	2,00	2	0	0	Приведение в соответствие с приказом МЗ РФ от 15.05.2012 №543н
54. Фельдшерско-акушерский пункт ГУЗ «Хлевенская районная больница», расположенный по адресу: Липецкая обл., Хлевенский р-н, с. Синдякино	замена существующих объектов здравоохранения для улучшения доступности первичной медико-санитарной помощи	1,00	1	1,25	1	1,25	1	1,25	1	1,25	1	1,25	1	0,25	-	Приведение в соответствие с приказом МЗ РФ от 15.05.2012 №543н
55. Детская поликлиника и женская консультации ГУЗ «Чаплыгинская районная больница», расположенные по адресу: Липецкая обл., г. Чаплыгин, ул. Крупской, д. 52	замена существующих объектов здравоохранения для улучшения доступности первичной медико-санитарной помощи	32,00	23	32,00	23	32,00	24	32,00	25	32,00	25	32,00	25	-	2	Приведение в соответствие с приказом МЗ РФ от 15.05.2012 №543н

56. Детская поликлиника ГУЗ «Липецкая городская детская больница», расположенные по адресу: г. Липецк, ул. Гагарина	замена существующих объектов здравоохранения для улучшения доступности первичной медико-санитарной помощи	212,75	123	212,75	123	213,5	125	213,5	127	213,5	128	213,5	129	+0,75	6	Приведение в соответствие с приказом МЗ РФ от 15.05.2012 №543н

Таблица 27

Источники и сроки привлечения врачей медицинской организацией в 2021-2025 годах

Наименование медицинской организации	Наименование структурного подразделения	Должность, на которую необходимо привлечь медицинского работника*	Срок, до которого необходимо привлечь медицинского работника (в соответствии с датой завершения модернизации медицинской организации)	Источник привлечения медицинского работника (в случае трудоустройства после обучения указывается вид подготовки и сроки завершения подготовки)	Плановый срок трудоустройства специалиста	Совместительство (внутреннее/внешнее), основная должность (в случае внешнего совместительства указывается организация по основной должности)	Коэффициент совмещения	Ответственный от РОИВ за реализацию мероприятия(в должности не ниже заместителя руководителя РОИВ)
2021 - 2022								
ГУЗ «Елецкая районная больница»	Отделение общей врачебной практики (семейной медицины) Липецкая обл., Елецкий р-н, с. Воронец	Врач общей практики (семейный врач)	01.12.2022	программа «Земский доктор», региональная программа «Губернаторский миллион»	01.12.2022	основная	1	начальник отдела управления делами и кадровой политики
ГУЗ «Липецкая районная больница»	Отделение общей врачебной практики (семейной медицины) Липецкая обл., Липецкий мун.ок-г, с. Косыревка	Врач общей практики (семейный врач)	01.12.2022	программа «Земский доктор», региональная программа «Губернаторский миллион»	01.12.2022	основная	1	начальник отдела управления делами и кадровой политики

ГУЗ «Липецкая городская детская больница»	Детская поликлиника ГУЗ «Липецкая городская детская больница», расположенные по адресу: г. Липецк, ул. Гагарина	врач-педиатр участковый	01.12.2022	региональная программа «Губернаторский миллион»	2022	основная	1,0	начальник отдела управления делами и кадровой политики
ГУЗ «Липецкая городская детская больница»	Детская поликлиника ГУЗ «Липецкая городская детская больница», расположенные по адресу: г. Липецк, ул. Гагарина	врач-педиатр участковый	01.12.2022	региональная программа «Губернаторский миллион»	2022	основная	1,0	начальник отдела управления делами и кадровой политики
ГУЗ «Липецкая городская детская больница»	Детская поликлиника ГУЗ «Липецкая городская детская больница», расположенные по адресу: г. Липецк, ул. Гагарина	врач-педиатр участковый	01.12.2022	региональная программа «Губернаторский миллион»	2022	основная	1,0	начальник отдела управления делами и кадровой политики
ГУЗ «Липецкая городская детская больница»	Детская поликлиника ГУЗ «Липецкая городская детская больница», расположенные по адресу: г. Липецк, ул. Гагарина	врач-педиатр участковый	01.12.2022	региональная программа «Губернаторский миллион»	2022	основная	1,0	начальник отдела управления делами и кадровой политики
ГУЗ «Липецкая городская детская больница»	Детская поликлиника ГУЗ «Липецкая городская детская больница», расположенные по адресу: г. Липецк, ул. Гагарина	врач-педиатр участковый	01.12.2022	региональная программа «Губернаторский миллион»	2022	основная	1,0	начальник отдела управления делами и кадровой политики
ГУЗ «Чаплыгинская районная больница»	Детская поликлиника и женская консультации ГУЗ «Чаплыгинская районная больница», расположенные по адресу: Липецкая обл., г. Чаплыгин, ул. Крупской, д. 52	врач-педиатр участковый	01.12.2022	программа «Земский доктор», региональная программа «Губернаторский миллион»	01.12.2022	основная	1	начальник отдела управления делами и кадровой политики

2023								
ГУЗ «Грязинская центральная районная больница»	Отделение общей врачебной практики (семейной медицины) Липецкая обл., Грязинский р-н, с. Ярлуково	Врач общей практики (семейный врач)	01.12.2023	целевая подготовка – ординатура ФГБОУ ВО «Воронежский государственный медицинский университет им. Н.Н. Бурденко»	01.12.2023	основная	1	начальник отдела управления делами и кадровой политики
2024								
ГУЗ «Добровская районная больница»	Стационарно-поликлинический корпус ГУЗ «Добровская районная больница», расположенный по адресу: Липецкая обл., с. Доброе, ул. Ленина, д. 171 а	врач-онколог	01.12.2024	программа «Земский доктор», региональная программа «Губернаторский миллион»	2024	основная	1	начальник отдела управления делами и кадровой политики
ГУЗ «Добровская районная больница»	Стационарно-поликлинический корпус ГУЗ «Добровская районная больница», расположенный по адресу: Липецкая обл., с. Доброе, ул. Ленина, д. 171 а	врач-терапевт участковый	01.12.2024	программа «Земский доктор», региональная программа «Губернаторский миллион»	2024	основная	1	начальник отдела управления делами и кадровой политики
ГУЗ «Добровская районная больница»	Стационарно-поликлинический корпус ГУЗ «Добровская районная больница», расположенный по адресу: Липецкая обл., с. Доброе, ул. Ленина, д. 171 а	врач-офтальмолог	01.12.2024	программа «Земский доктор», региональная программа «Губернаторский миллион»	2024	основная	1	начальник отдела управления делами и кадровой политики
ГУЗ «Добровская районная больница»	Стационарно-поликлинический корпус ГУЗ «Добровская районная больница», расположенный по адресу: Липецкая обл., с. Доброе, ул. Ленина, д. 171 а	Врач-дерматовенеролог	01.12.2024	программа «Земский доктор»	2024	основная	1,0	начальник отдела управления делами и кадровой политики
2025								

ГУЗ «Грязинская центральная районная больница»	Отделение общей врачебной практики (семейной медицины) Липецкая обл., Грязинский р-н, с. Большой Самовец	Врач общей практики (семейный врач)	01.12.2025	целевая подготовка – ординатура ФГБОУ ВО «Воронежский государственный медицинский университет им. Н.Н. Бурденко»	01.12.2025	основная	1	начальник отдела управления делами и кадровой политики
ГУЗ «Грязинская центральная районная больница»	Отделение общей врачебной практики (семейной медицины) Липецкая обл., Грязинский р-н, с. Двуречки	Врач общей практики (семейный врач)	01.12.2025	Профессиональная переподготовка врача терапевта в ФГБОУ ВО «Воронежский государственный медицинский университет им. Н.Н. Бурденко» с 01.10.2024-01.06.2025	01.12.2025	основная	1	начальник отдела управления делами и кадровой политики
ГУЗ «Липецкая районная больница»	Отделение общей врачебной практики (семейной медицины) Липецкая обл., Липецкий муи.ок-г, с. Сенцово	Врач общей практики (семейный врач)	01.12.2025	целевая подготовка – ординатура ФГБОУ ВО «Воронежский государственный медицинский университет им. Н.Н. Бурденко»	01.12.2025	основная	1	начальник отдела управления делами и кадровой политики
ГУЗ «Усманская центральная районная больница»	Отделение общей врачебной практики (семейной медицины)Липецка область, Усманский р-н, С.Завальное	Врач общей практики (семейный врач)	01.12.2025	целевая подготовка – ординатура ФГБОУ ВО «Воронежский государственный медицинский университет им. Н.Н. Бурденко»	01.12.2025	основная	1	начальник отдела управления делами и кадровой политики

*В таблице представлена информация о привлечении медицинских работниках в модернизируемые медицинские организации . Привлечение врачей в указанные модернизируемые объекты предусмотренно в соответствии с вводом объектов в эксплуатацию начиная с 2022 года.
**Средства ОМС в соответстсвии с замечаниями Минфина России исключены из проекта РП (письмо Минздрава России от 21.04.2020 №29-0/И/2-5125 о направлении замечаний РГ)

Таблица 28

Источники и сроки привлечения среднего медицинского персонала медицинской организацией в 2021-2025 годах

Наименование медицинской организации	Наименование структурного подразделения	Должность, на которую необходимо привлечь медицинского работника*	Срок, до которого необходимо привлечь медицинского работника (в соответствии с датой завершения модернизации медицинской организации)	Источник привлечения медицинского работника (в случае трудоустройства после обучения указывается вид подготовки и сроки завершения подготовки)	Плановый срок трудоустройства специалиста	Совместительство (внутреннее/внешнее), основная должность (в случае внешнего совместительства указывается организация по основной должности)	Коэффициент совмещения	Ответственный от РОИВ за реализацию мероприятия(в должности не ниже заместителя руководителя РОИВ)
2021								
ГУЗ «Добровская районная больница»	Фельдшерско-акушерский пункт ГУЗ «Добровская районная больница», расположенный по адресу: Липецкая обл., Добровский мун. ок-г, с. Ратчино	акушерка	01.12.2021	поликлиника ГУЗ «Добровская районная больница»	01.12.2021	внутреннее совместительство акушерки поликлиники	0,5	начальник отдела управления делами и кадровой политики
ГУЗ «Воловская районная больница»	Фельдшерско-акушерский пункт ГУЗ «Воловская районная больница», расположенный по адресу: Липецкая обл., Воловский мун. ок-г, д. Ивановка	акушерка	01.12.2021	поликлиника ГУЗ«Воловская районная больница»	01.12.2021	внутреннее совместительство акушерки поликлиники	0,25	начальник отдела управления делами и кадровой политики

ГУЗ «Данковская центральная районная больница»	Фельдшерско-акушерский пункт ГУЗ «Данковская центральная районная больница», расположенный по адресу: Липецкая обл., Данковский р-н, с. Долгое	акушерка	01.12.2021	поликлинника ГУЗ «Данковская центральная районная больница»	01.12.2021	внутреннее совместительство акушерки поликлиники	0,25	начальник отдела управления делами и кадровой политики
ГУЗ «Хлевенская районная больница»	Фельдшерско-акушерский пункт ГУЗ «Хлевенская районная больница», расположенный по адресу: Липецкая обл., Хлевенский р-н, с. Синдякино	акушерка	01.12.2021	поликлиника ГУЗ «Хлевенская районная больница»	01.12.2021	внутреннее совместительство акушерки поликлиники	0,5	начальник отдела управления делами и кадровой политики
2022								
ГУЗ «Елецкая районная больница»	Отделение общей врачебной практики (семейной медицины) Липецкая обл., Елецкий р-н, с. Воронец	Медицинская сестра врача общей практики (семейного врача)	01.12.2022	профессиональная переподготовка акушерки ФАП	01.12.2022	основная	1	начальник отдела управления делами и кадровой политики
ГУЗ «Елецкая районная больница»	Отделение общей врачебной практики (семейной медицины) Липецкая обл., Елецкий р-н, с. Воронец	Медицинская сестра врача общей практики (семейного врача)	01.12.2022	Участие в ярмарке вакансий	01.12.2022	основная	1	начальник отдела управления делами и кадровой политики
ГУЗ «Липецкая районная больница»	Отделение общей врачебной практики (семейной медицины) Липецкая обл., Липецкий мун. ок-г, с. Косыревка	Медицинская сестра врача общей практики	01.12.2022	целевая подготовка по специальности «Сестринское дело» ГАПОУ «Липецкий медицинский колледж»	01.12.2022	основная	1	начальник отдела управления делами и кадровой политики
ГУЗ «Липецкая районная больница»	Отделение общей врачебной практики (семейной медицины) Липецкая обл., Липецкий мун. ок-г, с. Косыревка	Медицинская сестра врача общей практики	01.12.2022	целевая подготовка по специальности «Сестринское дело» ГАПОУ «Липецкий медицинский колледж»	01.12.2022	основная	1	начальник отдела управления делами и кадровой политики

ГУЗ «Липецкая районная больница»	Отделение общей врачебной практики (семейной медицины) Липецкая обл., Липецкий мун. ок-г, с. Косыревка	Медицинская сестра врача общей практики	01.12.2022	целевая подготовка по специальности «Сестринское дело» ГАПОУ «Липецкий медицинский колледж»	01.12.2022	основная	1	начальник отдела управления делами и кадровой политики
2023								
ГУЗ «Воловская районная больница»	Фельдшерско-акушерский пункт ГУЗ «Воловская районная больница», расположенный по адресу: Липецкая обл., Воловский мун.ок-г, с. Захаровка	акушерка	01.12.2023	поликлиника ГУЗ«Воловская районная больница»	01.12.2023	внутреннее совместительство акушерки поликлиники	0,25	начальник отдела управления делами и кадровой политики
ГУЗ «Грязинская центральная районная больница»	Фельдшерско-акушерский пункт ГУЗ «Грязинская центральная районная больница», расположенный по адресу: Липецкая обл., Грязинский р-н, п. Первомайский	акушерка	01.12.2023	поликлиника ГУЗ«Грязинская цетральная районная больница»	01.12.2023	внутреннее совместительство акушерки поликлиники	0,25	начальник отдела управления делами и кадровой политики
ГУЗ «Грязинская центральная районная больница»	Фельдшерско-акушерский пункт ГУЗ «Грязинская центральная районная больница», расположенный по адресу: Липецкая обл., Грязинский р-н, п. Петровка	акушерка	01.12.2023	поликлиника ГУЗ«Грязинская цетральная районная больница»	01.12.2023	внутреннее совместительство акушерки поликлиники	0,5	начальник отдела управления делами и кадровой политики
ГУЗ «Грязинская центральная районная больница»	Отделение общей врачебной практики (семейной медицины) Липецкая обл., Грязинский р-н, с. Ярлуково	Медицинская сестра врача общей практики	01.12.2023	целевая подготовка по специальности «Сестринское дело» ГАПОУ «Липецкий медицинский колледж»	01.12.2023	основная	1	начальник отдела управления делами и кадровой политики
ГУЗ «Грязинская центральная районная больница»	Отделение общей врачебной практики (семейной медицины) Липецкая обл., Грязинский р-н, с. Ярлуково	Медицинская сестра врача общей практики	01.12.2023	целевая подготовка по специальности «Сестринское дело» ГАПОУ «Липецкий медицинский колледж»	01.12.2023	основная	1	начальник отдела управления делами и кадровой политики
ГУЗ «Долгоруковская районная больница»	Фельдшерско-акушерский пункт ГУЗ «Долгоруковская районная больница», расположенный по адресу: Липецкая обл., Долгоруковский р-н, п. Тимирязевский	акушерка	01.12.2023	поликлиника ГУЗ «Долгоруковская районная больница»	01.12.2023	внутреннее совместительство акушерки поликлиники	0,25	начальник отдела управления делами и кадровой политики

ГУЗ «Елецкая районная больница»	Фельдшерско-акушерский пункт ГУЗ «Елецкая районная больница», расположенный по адресу: Липецкая обл., Елецкий р-н, с. Малая Боевка	акушерка	01.12.2023	поликлиника ГУЗ «Елецкая районная больница»	01.12.2023	внутреннее совместительство акушерки поликлиники	0,5	начальник отдела управления делами и кадровой политики
ГУЗ «Елецкая районная больница»	Фельдшерско-акушерский пункт ГУЗ «Елецкая районная больница», расположенный по адресу: Липецкая обл., Елецкий р-н, с. Ольховец	акушерка	01.12.2023	поликлиника ГУЗ «Елецкая районная больница»	01.12.2023	внутреннее совместительство акушерки поликлиники	0,25	начальник отдела управления делами и кадровой политики
ГУЗ «Задонская центральная районная больница»	Фельдшерско-акушерский пункт ГУЗ «Задонская центральная районная больница», расположенный по адресу: Липецкая обл., Задонский р-н, с. Нижнее Казачье	акушерка	01.12.2023	поликлиника ГУЗ «Задонская центральная районная больница»	01.12.2023	внутреннее совместительство акушерки поликлиники	0,5	начальник отдела управления делами и кадровой политики
ГУЗ «Краснинская районная больница»	Фельдшерско-акушерский пункт ГУЗ «Краснинская районная больница»*, расположенный по адресу: Липецкая обл., Краснинский р-н, с. Бредихино	акушерка	01.12.2023	целевая подготовка специалиста по специальности «Акушерское дело» в ГАПОУ «Липецкий медицинский колледж»	01.12.2023	основная	1	начальник отдела управления делами и кадровой политики
ГУЗ «Лев-Толстовская районная больница»	Фельдшерско-акушерский пункт ГУЗ «Лев-Толстовская районная больница», расположенный по адресу: Липецкая обл., Лев-Толстовский р-н, с. Домачи	Заведующий ФАП-фельдшер	01.12.2023	программа «Земский фельдшер»	01.12.2023	основная	1,0	начальник отдела управления делами и кадровой политики
ГУЗ «Лев-Толстовская районная больница»	Фельдшерско-акушерский пункт ГУЗ «Лев-Толстовская районная больница», расположенный по адресу: Липецкая обл., Лев-Толстовский р-н, с. Домачи	акушерка	01.12.2023	поликлиника ГУЗ «Лев-Толстовская районная больница»	01.12.2023	внутреннее совместительство акушерки поликлиники	0,25	начальник отдела управления делами и кадровой политики

ГУЗ «Липецкая районная больница»	Фельдшерско-акушерский пункт ГУЗ «Липецкая районная больница», расположенный по адресу: Липецкая обл., Липецкий мун.ок-г, с. Большая Кузьминка	акушерка	01.12.2023	целевая подготовка специалиста по специальности «Акушерское дело» в ГАПОУ «Липецкий медицинский колледж»	01.12.2023	основная	1	начальник отдела управления делами и кадровой политики
ГУЗ «Краснинская районная больница»	Фельдшерско-акушерский пункт ГУЗ «Краснинская районная больница»*, расположенный по адресу: Липецкая обл., Краснинский р-н, с. Бредихино	Заведующий ФАП-фельдшер	01.12.2023	программа «Земский фельдшер»	01.12.2023	основная	1,0	начальник отдела управления делами и кадровой политики
ГУЗ «Данковская центральная районная больница»	Фельдшерско-акушерский пункт ГУЗ «Данковская центральная районная больница», расположенный по адресу: Липецкая обл., Данковский р-н, с. Малинки	акушерка	01.12.2023	поликлиника ГУЗ «Данковская центральная районная больница»	01.12.2023	внутреннее совместительство акушерки поликлиники	0,25	начальник отдела управления делами и кадровой политики
2024								
ГУЗ «Воловская районная больница»	Фельдшерско-акушерский пункт ГУЗ «Воловская районная больница», расположенный по адресу: Липецкая обл., Воловский мун. ок-г, с. Казаково	акушерка	01.12.2024	поликлиника ГУЗ«Воловская районная больница»	01.12.2024	внутреннее совместительство акушерки поликлиники	1,25	начальник отдела управления делами и кадровой политики
ГУЗ «Грязинская центральная районная больница»	Фельдшерско-акушерский пункт ГУЗ «Грязинская центральная районная больница» Липецкая обл., Грязинский р-н, п. Песковатский	акушерка	01.12.2024	целевая подготовка по специальности «Акушерское дело» ГАПОУ «Липецкий медицинский колледж»	01.12.2024	основная	1	начальник отдела управления делами и кадровой политики
ГУЗ «Добринская центральная районная больница»	Фельдшерско-акушерский пункт ГУЗ «Добринская центральная районная больница», расположенный по адресу: Липецкая обл., Добринский р-н, с. Богородицкое	акушерка	01.12.2024	поликлиника ГУЗ «Добринская центральная районная больница»	01.12.2024	внутреннее совместительство акушерки поликлиники	0,25	начальник отдела управления делами и кадровой политики

ГУЗ «Елецкая районная больница»	Фельдшерско-акушерский пункт ГУЗ «Елецкая районная больница», расположенный по адресу: Липецкая обл., Елецкий р-н, с. Волчье	акушерка	01.12.2024	поликлиника ГУЗ «Елецкая районная больница»	01.12.2024	внутреннее совместительство акушерки поликлиники	0,25	начальник отдела управления делами и кадровой политики
ГУЗ «Задонская центральная районная больница»	Фельдшерско-акушерский пункт ГУЗ «Задонская центральная районная больница», расположенный по адресу: Липецкая обл., Задонский р-н, с. Репец	акушерка	01.12.2024	поликлиника ГУЗ «Задонская центральная районная больница»	01.12.2024	внутреннее совместительство акушерки поликлиники	0,25	начальник отдела управления делами и кадровой политики
ГУЗ «Лев-Толстовская районная больница»	Фельдшерско-акушерский пункт ГУЗ «Лев-Толстовская районная больница», расположенный по адресу: Липецкая обл., Лев-Толстовский р-н, с. Знаменское	акушерка	01.12.2024	поликлиника ГУЗ «Лев-Толстовская районная больница»	01.12.2024	внутреннее совместительство акушерки поликлиники	0,5	начальник отдела управления делами и кадровой политики
ГУЗ «Липецкая районная больница»	Фельдшерско-акушерский пункт ГУЗ «Липецкая районная больница», расположенный по адресу: Липецкая обл., Липецкий мун. ок-г, с. Крутогорье	акушерка	01.12.2024	поликлиника ГУЗ «Липецкая районная больница»	01.12.2024	внутреннее совместительство акушерки поликлиники	0,5	начальник отдела управления делами и кадровой политики
ГУЗ «Липецкая районная больница»	Фельдшерско-акушерский пункт ГУЗ «Липецкая районная больница», расположенный по адресу: Липецкая обл., Липецкий мун. ок-г, с. Студеные Хутора	акушерка	01.12.2024	поликлиника ГУЗ «Липецкая районная больница»	01.12.2024	внутреннее совместительство акушерки поликлиники	0,25	начальник отдела управления делами и кадровой политики
ГУЗ «Липецкая районная больница»	Фельдшерско-акушерский пункт ГУЗ «Липецкая районная больница», расположенный по адресу: Липецкая обл., Липецкий мун. ок-г, с. Студеные Хутора	Заведующий ФАП-фельдшер	01.12.2023	программа «Земский фельдшер»	01.12.2023	основная	1,0	начальник отдела управления делами и кадровой политики

ГУЗ «Усманская центральная районная больница»	Фельдшерско-акушерский пункт ГУЗ «Усманская центральная районная больница», расположенный по адресу: Липецкая обл., Усманский р-н, с. Медовка	акушерка	01.12.2024	поликлиника ГУЗ «Усманская центральная районная больница»	01.12.2024	внутреннее совместительство акушерки поликлиники	0,25	начальник отдела управления делами и кадровой политики
2025								
ГУЗ «Воловская районная больница» (после 01.04.2025 – ГУЗ «Тербунская центральная районная больница»)	Фельдшерско-акушерский пункт ГУЗ «Воловская районная больница», расположенный по адресу: Липецкая обл., Воловский мун. ок-г, с. Нижнее Чесночное (после 01.04.2025 – ГУЗ «Тербунская центральная районная больница»)	акушерка	01.12.2025	поликлиника ГУЗ«Воловская районная больница» (после 01.04.2025 – ГУЗ Тербунская центральная районная больница»)	01.12.2025	внутреннее совместительство акушерки поликлиники	0,25	начальник отдела управления делами и кадровой политики
ГУЗ «Грязинская центральная районная больница»	Фельдшерско-акушерский пункт ГУЗ «Грязинская центральная районная больница», расположенный по адресу: Липецкая обл., Грязинский р-н, с. Коробовка	акушерка	01.12.2025	поликлиника ГУЗ«Грязинская центральная районная больница»	01.12.2025	внутреннее совместительство акушерки поликлиники	0,5	начальник отдела управления делами и кадровой политики
ГУЗ «Грязинская центральная районная больница»	Отделение общей врачебной практики (семейной медицины) Липецкая обл., Грязинский р-н, с. Большой Самовец	Медицинская сестра врача общей практики	01.12.2025	целевая подготовка по специальности «Сестринское дело» ГАПОУ «Липецкий медицинский колледж»	01.12.2025	основная	1	начальник отдела управления делами и кадровой политики
ГУЗ «Грязинская центральная районная больница»	Отделение общей врачебной практики (семейной медицины) Липецкая обл., Грязинский р-н, с. Двуречки	Медицинская сестра врача общей практики	01.12.2025	целевая подготовка по специальности «Сестринское дело» ГАПОУ «Липецкий медицинский колледж»	01.12.2025	основная	1	начальник отдела управления делами и кадровой политики
ГУЗ «Грязинская центральная районная больница»	Отделение общей врачебной практики (семейной медицины) Липецкая обл., Грязинский р-н, с. Двуречки	Медицинская сестра врача общей практики	01.12.2025	целевая подготовка по специальности «Сестринское дело» ГАПОУ «Липецкий медицинский колледж»	01.12.2025	основная	1	начальник отдела управления делами и кадровой политики

ГУЗ «Грязинская центральная районная больница»	Фельдшерско-акушерский пункт ГУЗ «Грязинская центральная районная больница», расположенный по адресу: Липецкая обл., Грязинский р-н, п. Волгоэлектросетьстрой	акушерка	01.12.2025	поликлиника ГУЗ«Грязинская центральная районная больница»	01.12.2025	внутреннее совместительство акушерки поликлиники	0,25	начальник отдела управления делами и кадровой политики
ГУЗ «Добровская районная больница»	Фельдшерско-акушерский пункт ГУЗ «Добровская районная больница», расположенный по адресу: Липецкая обл., Добровский мун. ок-г, с. Путятино	акушерка	01.12.2025	поликлиника ГУЗ «Добровская районная больница»	01.12.2025	внутреннее совместительство акушерки поликлиники	0,25	начальник отдела управления делами и кадровой политики
ГУЗ «Добровская районная больница»	Фельдшерско-акушерский пункт ГУЗ «Добровская районная больница», расположенный по адресу: Липецкая обл., Добровский мун. ок-г, с. Чечёры	акушерка	01.12.2025	поликлиника ГУЗ «Добровская районная больница»	01.12.2025	внутреннее совместительство акушерки поликлиники	1,25	начальник отдела управления делами и кадровой политики
ГУЗ «Долгоруковская районная больница»	Фельдшерско-акушерский пункт ГУЗ «Долгоруковская районная больница», расположенный по адресу: Липецкая обл., Долгоруковский р-н, с. Большая Боевка	акушерка	01.12.2025	поликлиника ГУЗ «Долгоруковская районная больница»	01.12.2025	внутреннее совместительство акушерки поликлиники	0,25	начальник отдела управления делами и кадровой политики
ГУЗ «Елецкая районная больница»	Фельдшерско-акушерский пункт ГУЗ «Елецкая районная больница», расположенный по адресу: Липецкая обл., Елецкий р-н, с. Архангельское	акушерка	01.12.2025	поликлиника ГУЗ «Елецкая районная больница»	01.12.2025	внутреннее совместительство акушерки поликлиники	0,25	начальник отдела управления делами и кадровой политики
ГУЗ «Елецкая районная больница»	Фельдшерско-акушерский пункт ГУЗ «Елецкая районная больница», расположенный по адресу: Липецкая обл., Елецкий р-н, д. Екатериновка	акушерка	01.12.2025	поликлиника ГУЗ «Елецкая районная больница»	01.12.2025	внутреннее совместительство акушерки поликлиники	0,25	начальник отдела управления делами и кадровой политики

ГУЗ «Елецкая районная больница»	Фельдшерско-акушерский пункт ГУЗ «Елецкая районная больница», расположенный по адресу: Липецкая обл., Елецкий р-н, с. Большие Извалы	акушерка	01.12.2025	поликлиника ГУЗ «Елецкая районная больница»	01.12.2025	внутреннее совместительство акушерки поликлиники	0,25	начальник отдела управления делами и кадровой политики
ГУЗ «Задонская центральная районная больница»	Фельдшерско-акушерский пункт ГУЗ «Задонская центральная районная больница», расположенный по адресу: Липецкая обл., Задонский р-н, п. Освобождение	акушерка	01.12.2025	поликлиника ГУЗ «Задонская центральная районная больница»	01.12.2025	внутреннее совместительство акушерки поликлиники	0,5	начальник отдела управления делами и кадровой политики
ГУЗ «Задонская центральная районная больница»	Фельдшерско-акушерский пункт ГУЗ «Задонская центральная районная больница», расположенный по адресу: Липецкая обл., Задонский р-н, ЖД станция Дон	акушерка	01.12.2025	поликлиника ГУЗ «Задонская центральная районная больница»	01.12.2025	внутреннее совместительство акушерки поликлиники	0,25	начальник отдела управления делами и кадровой политики
ГУЗ «Задонская центральная районная больница»	Фельдшерско-акушерский пункт ГУЗ «Задонская центральная районная больница», расположенный по адресу: Липецкая обл., Задонский р-н, с. Черниговка	Заведующий ФАП - фельдшер	01.12.2025	программа «Земский фельдшер»	01.12.2025	основная	1,0	начальник отдела управления делами и кадровой политики
ГУЗ «Задонская центральная районная больница»	Фельдшерско-акушерский пункт ГУЗ «Задонская центральная районная больница», расположенный по адресу: Липецкая обл., Задонский р-н, с. Черниговка	акушерка	01.12.2025	поликлиника ГУЗ «Задонская центральная районная больница»	01.12.2025	внутреннее совместительство акушерки поликлиники	0,25	начальник отдела управления делами и кадровой политики
ГУЗ «Лебедянска центральная районная больница»	Фельдшерско-акушерский пункт ГУЗ «Лебедянска центральная районная больница», расположенный по адресу: Липецкая обл., Лебедянский р-н, с. Большие	акушерка	01.12.2025	поликлиника ГУЗ «Лебедянская районная больница»	01.12.2025	внутреннее совместительство акушерки поликлиники	1,25	начальник отдела управления делами и кадровой политики

	Избищи							
ГУЗ «Лебедянска центральная районная больница»	Фельдшерско-акушерский пункт ГУЗ «Лебедянская центральная районная больница», расположенный по адресу: Липецкая обл., Лебедянский р-н, с. Михайловка	акушерка	01.12.2025	поликлиника ГУЗ «Лебедянская центральная районная больница»	01.12.2025	внутреннее совместительство акушерки поликлиники	0,25	начальник отдела управления делами и кадровой политики
ГУЗ «Липецкая районная больница»	Отделение общей врачебной практики (семейной медицины) Липецкая обл., Липецкий мун. ок-г, с. Сенцово	Медицинская сестра врача общей практики	01.12.2025	целевая подготовка по специальности «Сестринское дело» ГАПОУ «Липецкий медицинский колледж»	01.12.2025	основная	1	начальник отдела управления делами и кадровой политики
ГУЗ «Липецкая районная больница»	Отделение общей врачебной практики (семейной медицины) Липецкая обл., Липецкий мун. ок-г, с. Сенцово	Медицинская сестра врача общей практики	01.12.2025	целевая подготовка по специальности «Сестринское дело» ГАПОУ «Липецкий медицинский колледж»	01.12.2025	основная	1	начальник отдела управления делами и кадровой политики
ГУЗ «Липецкая районная больница»	Отделение общей врачебной практики (семейной медицины) Липецкая обл., Липецкий мун. ок-г, с. Сенцово	Медицинская сестра врача общей практики	01.12.2025	целевая подготовка по специальности «Сестринское дело» ГАПОУ «Липецкий медицинский колледж»	01.12.2025	основная	1	начальник отдела управления делами и кадровой политики
ГУЗ «Липецкая районная больница»	Фельдшерско-акушерский пункт ГУЗ «Липецкая районная больница», расположенный по адресу: Липецкая обл., Липецкий мун. ок-г, с. Крутые Хутора	акушерка	01.12.2025	поликлиника ГУЗ «Липецкая районная больница»	01.12.2025	внутреннее совместительство акушерки поликлиники	0,5	начальник отдела управления делами и кадровой политики
ГУЗ «Становлянская районная больница»	Фельдшерско-акушерский пункт ГУЗ «Становлянская районная больница», расположенный по адресу: Липецкая обл., Становлянский мун. ок-г, с. Злобино	акушерка	01.12.2025	поликлиника ГУЗ «Становлянская районная больница»	01.12.2025	внутреннее совместительство акушерки поликлиники	0,25	начальник отдела управления делами и кадровой политики

ГУЗ «Становлянская районная больница»	Фельдшерско-акушерский пункт ГУЗ «Становлянская районная больница», расположенный по адресу: Липецкая обл., Становлянский мун ок-г, д. Бродки	акушерка	01.12.2025	поликлиника ГУЗ «Становлянская районная больница»	01.12.2025	внутреннее совместительство акушерки поликлиники	0,25	начальник отдела управления делами и кадровой политики
ГУЗ «Становлянская районная больница»	Фельдшерско-акушерский пункт ГУЗ «Становлянская районная больница», расположенный по адресу: Липецкая обл., Становлянский мун. ок-г, д. Бродки	Заведующий ФАП-фельдшер	01.12.2025	программа «Земский фельдшер»	01.12.2025	основная	1	начальник отдела управления делами и кадровой политики
ГУЗ «Тербунская центральная районная больница»	Фельдшерско-акушерский пункт ГУЗ «Тербунская центральная районная больница», расположенный по адресу: Липецкая обл., Тербунский р-н, с. Тульское	Заведующий ФАП-фельдшер	01.12.2025	программа «Земский фельдшер»	01.12.2025	основная	1	начальник отдела управления делами и кадровой политики
ГУЗ «Тербунская центральная районная больница»	Фельдшерско-акушерский пункт ГУЗ «Тербунская центральная районная больница», расположенный по адресу: Липецкая обл., Тербунский р-н, с. Тульское	акушерка	01.12.2025	поликлиника ГУЗ «Тербунская центральная районная больница»	01.12.2025	внутреннее совместительство акушерки поликлиники	0,25	начальник отдела управления делами и кадровой политики
ГУЗ «Усманская центральная районная больница»	Отделение общей врачебной практики (семейной медицины) Усманский р-н, С.Завальное	Медицинская сестра врача общей практики	01.12.2025	целевая подготовка по специальности «Сестринское дело» ГАПОУ «Липецкий медицинский колледж»	01.12.2025	основная	1	начальник отдела управления делами и кадровой политики
ГУЗ «Усманская центральная районная больница»	Фельдшерско-акушерский пункт ГУЗ «Усманская центральная районная больница», расположенный по адресу: Липецкая обл., Усманский р-н, с. Красное	акушерка	01.12.2025	поликлиника ГУЗ «Усманская центральная районная больница»	01.12.2025	внутреннее совместительство акушерки поликлиники	0,25	начальник отдела управления делами и кадровой политики

ГУЗ «Добровская районная больница»	Фельдшерско-акушерский пункт ГУЗ «Добровская районная больница», расположенный по адресу: Липецкая обл., Добровский мун ок-г, с. Путятино	Заведующий ФАП-фельдшер	01.12.2025	программа «Земский фельдшер»	01.12.2025	основная	1	начальник отдела управления делами и кадровой политики

«Анализ кадрового обеспечения медицинских организаций Липецкой области, оказывающих первичную медико-санитарную помощь»

По состоянию на 31.12.2019 в первичном звене государственного здравоохранения[1] *Липецкой области* работает 2269 врачей, в том числе, врачей центральных районных больниц и районных больниц – 762 человек. Врачей станций и отделений скорой медицинской помощи – 86 человек. В результате реализации программных мероприятий показатель численности врачей в первичном звене здравоохранения должен составить 2442 человека.

Таблица 1

Врачи, занятые в первичном звене государственной системы здравоохранения (чел.)

Год	**2019**	**2020**	**2021**	**2022**	**2023**	**2024**	**2025**
Кол-во, чел.	2269	2335	2353	2354	2371	2442	2442

По состоянию на 31.12.2019 коэффициент совместительства врачей в первичном звене здравоохранения составляет 1,2, в том числе, врачей центральных районных больниц и районных больниц – 1,1; коэффициент совместительства врачей, оказывающих скорую медицинскую помощь – 1,7. В результате реализации программных мероприятий показатель коэффициента совместительства врачей в первичном звене здравоохранения должен составить не более 1,2.

Таблица 2

Коэффициент совместительства врачей, занятых в первичном звене государственной системы здравоохранения

Год	**2019**	**2020**	**2021**	**2022**	**2023**	**2024**	**2025**
Коэф-т совм.	1,2	1,2	1,2	1,2	1,2	1,2	1,2

По состоянию на 31.12.2019 в первичном звене государственного здравоохранения *Липецкой области* работает 6022 средних медицинских работников, в том числе средних медицинских работников центральных районных больниц и районных больниц – 2493 человек. Численность средних медицинских работников, оказывающих скорую медицинскую

---

[1] *К первичному звену здравоохранения относится медицинский персонал амбулаторно-поликлинического звена здравоохранения, медицинский персонал ФАП, ВОП, дневных стационаров, стоматологических кабинетов, специалисты ЦРБ и РБ, обслуживающие до 50 тыс. населения, специалисты скорых медицинских помощей, все ставки специалистов, находящихся в отпусках по уходу за ребенком. Показатель в разрезе лет должен быть не меньше закрепленного в паспорте регионального проекта «Обеспечение медицинских организаций системы здравоохранения квалифицированными кадрами (наименование субъекта Российской Федерации)».*

помощь составляет на 31.12.2019 года – 726 человек. В результате реализации программных мероприятий показатель численности средних медицинских работников в первичном звене здравоохранения должен составить 6241 человек.

Таблица 3

Средние медицинские работники, занятые в первичном звене государственной системы здравоохранения, чел.

Год	2019	2020	2021	2022	2023	2024	2025
Кол-во, чел.	6022	6080	6092	6157	6199	6241	6241

По состоянию на 31.12.2019 коэффициент совместительства средних медицинских работников в первичном звене здравоохранения составляет 1,1, в том числе центральных районных больниц и районных больниц – 1,1. Коэффициент совместительства средних медицинских работников, оказывающих скорую медицинскую помощь – 1,2. В результате реализации программных мероприятий показатель коэффициента совместительства средних медицинских работников в первичном звене здравоохранения должен составить не более 1,2.

Таблица 4

Коэффициент совместительства средних медицинских работников, занятых в первичном звене государственной системы здравоохранения

Год	2019	2020	2021	2022	2023	2024	2025
Коэ-т совм.	1,1	1,1	1,1	1,1	1,1	1,1	1,1

Мероприятия, реализация которых направлена на сокращение дефицита медицинских работников медицинских организаций, участвующих в программе модернизации первичного звена здравоохранения.

1) Анализ обеспеченности кадрами первичного звена регионального здравоохранения с учетом территориального планирования Липецкой области, транспортной доступности населенных пунктов, численности прикрепленного (обслуживаемого) населения, территориальных особенностей. Мероприятие состоит из оценки дефицита кадров; включения в показатели оценки руководителей государственных медицинских организаций Липецкой области обеспечение коэффициента совместительства не более 1,2; включение в показатели оценки руководителей государственных медицинских организаций Липецкой области показателя укомплектованности не менее 95%.

По данным Федеральной службы государственной статистики население Липецкой области на 1 января 2019 года составило 1 144 035 чел., в том числе сельское население составило 405 763 чел. (35,5% населения).

Обеспеченность врачами, работающими в медицинских организациях государственной системы здравоохранения Липецкой области на 31 декабря

2013 года – 33,7 на 10 000 населения, на 31 декабря 2019 года – 33,2 на 10 000 населения, что ниже показателя по Российской Федерации (37,4). Динамика показателя обеспеченности населения муниципальных образований Липецкой области врачами в период с 2013 по 2019 гг. представлена в таблице 5.

Таблица 5

Обеспеченность врачами всех специальностей на 10 тыс. населения (чел.) в разрезе муниципальных образований

№ п/п	Наименование муниципального образования	Обеспеченность врачами всех специальностей на 10 тыс. населения						
		2013	2014	2015	2016	2017	2018	2019
1	Воловский округ	19,2	20,3	18,5	19,5	21,2	18,1	17,0
2	Грязинский район	14,1	13,1	14,4	16,7	16,2	15,5	16,5
3	Данковский район	19,4	19,8	20,8	22,4	22,2	20,8	20,4
4	Добринский район	23,2	25,4	25,0	24,5	24,7	23,6	24,5
5	Добровский округ	17,8	19,1	18,3	18,7	18,6	18,6	19,5
6	Долгоруковский район	22,6	21,8	21,9	23,1	22,4	21,6	23,3
7	Елецкий район	20,9	22,3	23,2	23,8	22,8	21,9	22,7
8	Задонский район	20,7	20,6	20,8	19,8	21,0	21,5	21,6
9	Измалковский округ	17,2	16,9	16,4	17,2	18,4	18,9	18,7
10	Краснинский район	25,2	22,4	21,8	22,0	21,6	20,3	19,1
11	Лебедянский район	21,4	21,2	20,1	18,4	18,3	19,4	19,9
12	Лев-Толстовский район	17,2	17,9	19,7	20,9	19,6	19,7	18,3
13	Липецкий округ	15,7	14,3	19,0	18,9	18,5	17,7	17,3
14	Становлянский округ	22,4	21,4	22,8	22,9	23,1	22,4	19,8
15	Тербунский район	22,8	23,8	23,0	23,3	23,2	24,0	24,2
16	Усманский район	18,7	18,9	18,7	18,3	17,5	15,9	15,1
17	Хлевенский район	23,4	25,2	26,4	25,2	25,3	23,8	24,5
18	Чаплыгинский район	19,3	18,0	19,7	19,0	18,4	17,2	16,7
19	г.Елец	28,9	29,4	28,2	26,8	27,1	27,4	27,3
20	г.Липецк	25,2	25,7	24,7	24,8	24,5	24,3	23,9
	Липецкая область	**33,7**	**33,8**	**33,8**	**33,9**	**33,7**	**33,1**	**33,2**

По среднему медицинскому персоналу наблюдается снижение показателя обеспеченности.

На 31 декабря 2019 года обеспеченность медицинских организаций государственной системы здравоохранения Липецкой области составила 99,9 на 10 000 населения, что выше данного показателя по Российской Федерации (86,2).

Динамика показателя обеспеченности средним медицинским персоналом в 2013-2019 гг. представлена в таблице 6.

Таблица 6

Обеспеченность средним медицинским персоналом
на 10 тыс. населения (чел.) в разрезе муниципальных образований

№ п/п	Наименование муниципального образования	Обеспеченность средним медицинским персоналом на 10 тыс. населения						
		2013	2014	2015	2016	2017	2018	2019
1	Воловский округ	92,1	90,2	86,2	88,0	85,4	86,8	87,2
2	Грязинский район	56,5	52,8	49,4	56,3	58,2	59,5	60,6
3	Данковский район	86,4	87,3	87,6	86,8	84,3	84,0	81,7
4	Добринский район	80,2	78,4	78,9	78,9	77,8	78,9	77,8
5	Добровский округ	69,6	66,4	63,0	58,2	57,0	56,2	56,0
6	Долгоруковский район	74,6	78,0	80,7	83,2	76,0	77,8	80,6
7	Елецкий район	81,5	83,8	84,8	82,1	79,7	78,1	78,6
8	Задонский район	78,5	80,5	75,9	73,4	70,9	70,8	72,0
9	Измалковский округ	80,2	82,4	82,6	80,3	79,9	80,7	84,4
10	Краснинский район	77,1	76,3	81,7	80,2	77,6	77,2	78,8
11	Лебедянский район	57,8	60,1	59,5	60,4	61,3	59,9	61,9
12	Лев-Толстовский район	72,4	74,6	76,9	74,2	74,7	74,1	74,2
13	Липецкий округ	43,4	42,6	57,1	54,6	54,2	54,6	54,9
14	Становлянский округ	80,3	81,2	78,3	78,7	80,7	78,2	80,8
15	Тербунский район	85,5	90,2	80,7	85,6	85,8	85,5	86,3
16	Усманский район	83,8	83,2	84,6	81,6	82,6	81,1	82,8
17	Хлевенский район	91,6	94,2	94,2	90,0	89,5	89,9	84,6
18	Чаплыгинский район	82,2	83,7	84,1	81,4	81,1	80,7	78,5
19	г.Елец	119,6	120,2	115,1	109,7	108,7	107,9	107,1
20	г.Липецк	60,5	62,4	59,8	59,6	57,5	57,3	56,9
	Липецкая область	**100,7**	**101,5**	**101,1**	**100,4**	**99,1**	**99,9**	**99,9**

Показатель обеспеченности населения врачами, оказывающими медицинскую помощь в амбулаторных условиях, составил на 31 декабря 2019 года – 19,1 на 10 000 населения.

Укомплектованность врачебных должностей в подразделениях, оказывающих медицинскую помощь в амбулаторных условиях физическими лицами составляет – 69,3% (при коэффициенте совместительства 1,2), укомплектованность должностей среднего медицинского персонала в подразделениях, оказывающих медицинскую помощь в амбулаторных условиях оказывающих медицинскую помощь в амбулаторных условиях физическими лицами – 83,5% (при коэффициенте совместительства 1,1), плановый показатель к 2025 году – 95% по врачам и среднему медицинскому персоналу при коэффициенте совместительства не более 1,2.

Укомплектованность физическими лицами врачей и среднего медицинского персонала в динамике за 2013–2019 гг. представлена в таблицах 7 и 8 соответственно.

Таблица 7

Укомплектованность физическими лицами (врачи, %) в разрезе муниципальных образований

№ п/п	Наименование муниципального образования	Укомплектованность физическими лицами (врачи)						
		2013	2014	2015	2016	2017	2018	2019
1	Воловский округ	58,4	76,1	71,6	75,2	77,1	67,2	51,2
2	Грязинский район	46,7	49	55	49,1	48,0	47,1	50,3
3	Данковский район	57,4	56,5	58,3	61,1	60,2	55,2	54,4
4	Добринский район	68,6	75,2	68,8	67,3	67,7	67,7	69,3
5	Добровский округ	63,6	65,2	62,8	64,2	64,2	65,2	68,1
6	Долгоруковский район	75	73,8	72	75,1	73,9	70,8	74,6
7	Елецкий район	70,9	77	79,1	81,2	77,6	74,1	78,3
8	Задонский район	55,5	56,9	56,3	53,7	56,4	57,5	56,2
9	Измалковский округ	58,6	57,4	57,4	60,2	64,5	65,9	65,5
10	Краснинский район	72,3	61,4	55,7	55,7	53,2	49,5	45,3
11	Лебедянский район	56,7	51,1	48,2	43,7	42,7	41,8	44,3
12	Лев-Толстовский район	52,7	55,8	61,4	66,4	62,6	62,6	55,8
13	Липецкий округ	54,4	52,1	52,1	52,8	52,8	50,3	51,4
14	Становлянский округ	54,4	52,5	57,5	56,7	56,4	53,6	47,4
15	Тербунский район	77,3	72,6	63	65,2	66,0	70,7	68,2
16	Усманский район	58,3	57,8	57,6	56,3	53,8	52,5	49,3

17	Хлевенский район	66,4	71,3	72,1	68,5	64,1	58,0	58,0
18	Чаплыгинский район	55	51,1	55,7	53	51,1	47,5	46,9
19	г.Елец	40,3	41,6	41,7	40,5	41,3	41,7	45,5
20	г.Липецк	54,3	57,5	57,4	56,7	56,1	55,9	56,7
	Липецкая область	**52,4**	**52,8**	**53,1**	**52,1**	**51,8**	**51,5**	**53,3**

Таблица 8

Укомплектованность физическими лицами (средний медперсонал, %) в разрезе муниципальных образований

№ п/п	Наименование муниципального образования	Укомплектованность физическими лицами (средний медперсонал)						
		2013	2014	2015	2016	2017	2018	2019
1	Воловский округ	86,9	98,8	83,7	83,2	85,3	89,1	82,4
2	Грязинский район	73,7	83,8	75,6	68,5	76,2	75,7	77,9
3	Данковский район	79,5	79,3	73,9	72,6	72,9	72,3	68,2
4	Добринский район	93,3	92,9	88,9	86,6	90,1	84,4	82,2
5	Добровский округ	76,2	78,2	71,2	67,5	69,5	74,1	74,7
6	Долгоруковский район	94,4	103,2	97,9	97	92,0	93,2	94,6
7	Елецкий район	98,2	98,9	96,9	93	93,5	91,5	93,4
8	Задонский район	85,1	89,2	79,2	78,7	79,8	80,2	80,7
9	Измалковский округ	80,7	86,4	84,2	82,8	88,4	86,9	91,8
10	Краснинский район	86,6	85,9	90,7	88,1	87,2	85,4	85,4
11	Лебедянский район	69,1	68,5	58,7	60	66,3	62,7	65,8
12	Лев-Толстовский район	78,5	81,3	82	80,3	81,8	80,5	78,2
13	Липецкий район	66,5	68,8	63,5	63,4	68,8	67,7	69,6
14	Становлянский округ	78,8	86,4	80,7	83,2	86,4	81,7	84,2
15	Тербунский район	99,9	95,7	87,1	94,2	96,2	94,4	91,0
16	Усманский район	88,8	92,4	92	88,6	94,0	90,2	89,5
17	Хлевенский район	86,5	92,5	86,8	85,8	88,3	86,5	78,6
18	Чаплыгинский район	80,1	85,5	81,1	77,6	80,8	80,1	77,9
19	г.Елец	82,2	82,4	80,1	78,4	79,9	77,8	82,0
20	г.Липецк	68,4	73,5	66,5	65,4	68,7	66,5	70,2
	Липецкая область	**72,6**	**76,4**	**71,7**	**70,4**	**73,4**	**71,5**	**74,6**

Сельскому населению Липецкой области медицинская помощь оказывается в 11 районных больницах и 7 центральных районных больницах (самостоятельные), кроме того во всех областных медицинских организациях, во входящих структурных подразделениях: 373 ФАП, 0 ФП, 3 участковых больницах, 22 амбулаториях, 0 центрах ОВП и 6 кабинетах и 61 отделениях ОВП.

С 2015 года в Липецкой области наблюдается снижение численности врачей общей практики (семейный врач), и среднего медицинского персонала ФАП.

Численность врачей общей практики, врачей-терапевтов участковых, врачей-педиатров участковых, среднего медицинского персонала на ФАП с 2013 по 2019 годы в Липецкой области представлена в таблице 9.

Таблица 9

Численность штатных, занятых должностей, физических лиц медицинского персонала, оказывающего помощь в амбулаторных условиях (абс. знач.)

	Годы						
	2013	**2014**	**2015**	**2016**	**2017**	**2018**	**2019**
Врач общей практики (семейный врач)							
Штатные	172,0	174,5	142,0	145,0	146,0	153,0	161,0
Занятые	153,5	154,75	142,0	132,0	128,75	113,0	107,75
Физические лица	124	126	124	107	106	102	100
Врач – терапевт участковый							
Штатные	359,5	351,75	359,0	351,0	355,0	350,0	344,0
Занятые	317,75	315,0	330,75	310,5	305,25	253,0	250,25
Физические лица	235	249	238	240	241	241	222
Врач – педиатр участковый							
Штатные	230,5	231,5	217,0	224,0	227,0	230,0	232,0
Занятые	220,75	215,25	217,0	218,75	221,5	181,25	173,25
Физические лица	177	174	173	168	167	159	166
Фельдшер ФАП							
Штатные	285,0	299,0	289,0	279,5	283,5	276,25	282,75
Занятые	253,0	264,25	260,0	249,75	244,25	239,25	245,0
Физические лица	248	254	256	250	244	237	236
Акушерка ФАП							
Штатные	70,75	70,75	71,25	71,25	69,25	73,5	59,0
Занятые	65,25	65,25	66,5	65,75	65,25	66,25	53,5
Физические лица	59	59	61	56	55	58	46
Медицинская сестра ФАП							
Штатные	95,25	95,25	100,0	103,5	94,0	93,0	93,0
Занятые	83,75	83,75	85,5	83,5	85,5	81,25	84,25
Физические лица	77	77	81	79	86	74	84

Таблица 10

Оценка уровня обеспеченности населения врачами

№ п/п	Муниципальные образования	Врачи-всего			Врачи, оказывающие медицинскую помощь в амбулаторных условиях			Врачи-терапевты участковые, врачи-педиатры участковые, врачи общей практики (семейные врачи)		
		Обеспеченность на 10 тыс. населения	Укомплектованность, %	Коэффициент совместительства*	Обеспеченность на 10 тыс. населения	Укомплектованность, %	Коэффициент совместительства*	Обеспеченность на 10 тыс. населения	Укомплектованность, %	Коэффициент совместительства*
1	Воловский округ	15,3	46,3	1,3	13,7	54,4	1,1	4,0	62,5	1,0
2	Грязинский район	14,5	44,2	1,3	12,0	55,4	1,0	3,7	63,0	1,0
3	Данковский район	19,5	51,8	1,5	15,6	61,1	1,4	4,9	75,0	1,2
4	Добринский район	22,4	63,4	1,3	17,3	69,9	1,1	6,6	95,7	1,0
5	Добровский округ	17,4	60,7	1,3	15,7	71,5	1,0	5,5	72,2	1,0
6	Долгоруковский район	20,3	65,1	1,4	17,3	81,1	1,1	5,4	90,0	1,1
7	Елецкий район	20,2	69,9	1,3	15,4	85,9	1,0	5,9	94,4	1,0
8	Задонский район	20,7	53,9	1,8	16,3	72,0	1,4	4,7	80,0	1,3
9	Измалковский округ	16,8	58,8	1,3	16,1	70,4	1,0	5,2	80,0	1,0
10	Краснинский район	17,4	41,4	1,2	13,3	41,6	1,1	5,8	100,0	1,0

11	Лебедянский район	19,1	42,5	1,4	14,6	54,1	1,0	4,4	56,7	1,0
12	Лев-Толстовский район	16,4	50,2	1,6	14,0	62,2	1,3	4,9	80,0	1,1
13	Липецкий округ	15,2	45,1	1,4	14,6	57,7	1,0	6,0	68,9	1,0
14	Становлянский округ	19,2	46,0	1,3	11,0	41,8	1,3	3,5	50,0	1,0
15	Тербунский район	21,0	59,2	1,3	17,8	72,9	1,1	5,5	100,0	1,0
16	Усманский район	14,5	47,3	1,3	9,9	50,3	1,1	3,2	57,1	1,0
17	Хлевенский район	20,9	49,4	1,3	18,3	63,6	1,0	6,3	92,3	1,0
18	Чаплыгинский район	16,0	45,1	1,9	12,0	48,8	1,8	3,3	50,0	1,6
19	**г. Елец**	22,0	43,5	1,6	12,5	46,0	1,3	3,4	52,2	1,2
20	**г. Липецк**	20,5	53,7	1,4	14,3	56,3	1,2	3,9	62,5	1,2
	Липецкая область	19,3	51,1	1,4	14,1	57,1	1,2	4,3	66,2	1,1

Таблица 11

Сравнительная характеристика врачебных кадров

№ п/п	Муниципальные образования	Врачи-всего			Врачи, оказывающие медицинскую помощь в амбулаторных условиях			Врачи-терапевты участковые, врачи-педиатры участковые, врачи общей практики (семейные врачи)			Суммарный коэффициент обеспеченности медицинским кадрами, врачи (КОВ)
		Обеспеченность на 10 тыс. населения	Укомплектованность, %	Коэффициент совместительства	Обеспеченность на 10 тыс. населения	Укомплектованность, %	Коэффициент совместительства	Обеспеченность на 10 тыс. населения	Укомплектованность, %	Коэффициент совместительства	
1.	Елецкий район	20,2	69,9	1,3	15,4	85,9	1,0	5,9	94,4	1,0	32,8
2.	Долгоруковский район	20,3	65,1	1,4	17,3	81,1	1,1	5,4	90,0	1,1	31,4
3.	Тербунский район	21,0	59,2	1,3	17,8	72,9	1,1	5,5	100,0	1,0	31,1
4.	Добринский район	22,4	63,4	1,3	17,3	69,9	1,1	6,6	95,7	1,0	31,0
5.	Хлевенский район	20,9	49,4	1,3	18,3	63,6	1,0	6,3	92,3	1,0	28,2
6.	Задонский район	20,7	53,9	1,8	16,3	72,0	1,4	4,7	80,0	1,3	28,0
7.	Измалковский округ	16,8	58,8	1,3	16,1	70,4	1,0	5,2	80,0	1,0	27,8
8.	Добровский округ	17,4	60,7	1,3	15,7	71,5	1,0	5,5	72,2	1,0	27,4
9.	Данковский район	19,5	51,8	1,5	15,6	61,1	1,4	4,9	75,0	1,2	25,8

10.	Лев-Толстовский район	16,4	50,2	1,6	14,0	62,2	1,3	4,9	80,0	1,1	25,7
11.	Краснинский район	17,4	41,4	1,2	13,3	41,6	1,1	5,8	100,0	1,0	24,8
12.	**г. Липецк**	20,5	53,7	1,4	14,3	56,3	1,2	3,9	62,5	1,2	23,9
13.	Липецкий округ	15,2	45,1	1,4	14,6	57,7	1,0	6,0	68,9	1,0	23,4
14.	Воловский округ	15,3	46,3	1,3	13,7	54,4	1,1	4,0	62,5	1,0	22,2
15.	Грязинский район	14,5	44,2	1,3	12,0	55,4	1,0	3,7	63,0	1,0	21,8
16.	Лебедянский район	19,1	42,5	1,4	14,6	54,1	1,0	4,4	56,7	1,0	21,6
17.	Усманский район	14,5	47,3	1,3	9,9	50,3	1,1	3,2	57,1	1,0	20,6
18.	**г. Елец**	22,0	43,5	1,6	12,5	46,0	1,3	3,4	52,2	1,2	20,4
19.	Чаплыгинский район	16,0	45,1	1,9	12,0	48,8	1,8	3,3	50,0	1,6	20,1
20.	Становлянский округ	19,2	46,0	1,3	11,0	41,8	1,3	3,5	50,0	1,0	19,5
	Липецкая область	19,3	51,1	1,4	14,1	57,1	1,2	4,3	66,2	1,1	24,0

Таблица 12

Распределение муниципальных образований по коэффициенту обеспеченности медицинскими кадрами, врачи (КОВ)

I группа	II группа	III группа	IV группа	Vгруппа
Крайне низкий КОВ (менее 25 баллов)	Низкий КОВ (от 25до 28 баллов)	Средний КОВ (от 28 до 33 баллов)	Высокий (от 33 до 37 баллов)	Крайне высокий (более 37 баллов)
10 муниципальных образований	5 муниципальных образований	5 муниципальных образований	нет	нет
Низкие показатели обеспеченности и минимальные показатели укомплектованности врачей при высоком коэффициенте совместительства. Минимальная обеспеченность и укомплектованность врачами, оказывающими медицинскую помощь в амбулаторных условиях, в том числе участковой службы. Обеспеченность и укомплектованность значительно ниже, чем показатель по региону при коэффициенте совместительства выше среднего по региону	Минимальные показатели обеспеченности врачами, низкие показатели укомплектованности при среднем коэффициенте совместительства. Показатели обеспеченности и укомплектованности врачами, оказывающими медицинскую помощь в амбулаторных условиях, в том числе участковой службы выше, чем средние по региону при среднем коэффициенте совместительства.	Средние значения обеспеченности и укомплектованности врачами при среднем коэффициенте совместительства. Средние значения обеспеченности врачами, оказывающими медицинскую помощь в амбулаторных условиях, в том числе участковой службы при высоких показателях укомплектованности и низких значениях коэффициента совместительства.		

		Показатели обеспеченности и укомплектованности выше среднего по региону.		
Краснинский район	Задонский район	Елецкий район		
г. Липецк	Измалковский округ	Долгоруковский район		
Липецкий округ	Добровский округ	Тербунский район		
Воловский округ	Данковский район	Добринский район		
Грязинский район	Лев-Толстовский район	Хлевенский район		
Лебедянский район				
Усманский район				
г. Елец				
Чаплыгинский район				
Становлянский округ				

Характер смещения медицинских организаций по коэффициенту обеспеченности врачей (КОВ) говорит о низкой их доступности в большей части медицинских организаций, имеющих прикрепленное население. 15 муниципальных образований из 20 (75%), относятся к I и II группам распределения по КОВ. Из них 10 муниципальных образований оцениваются как с крайне низкой доступностью врачебных кадров, что составляет 50% .

Максимально отрицательное влияние на коэффициент обеспеченности врачами оказывает низкая укомплектованность и большой коэффициент совместительства. 10 муниципальных образований имеют укомплектованность врачами менее чем на 50%. 14 муниципальных образований укомплектованы врачами, оказывающими медицинскую помощь в амбулаторных условиях менее чем на 70%, из них 8 недоукомплектованы врачами участковой службы.

Снижение или закрытие потребности во врачах через увеличение коэффициента совместительства приводит к значительному увеличению нагрузки на них, что влияет на качество оказываемой медицинской помощи. В 8 медицинских организациях коэффициент совместительства составляет 1,5 и более единиц, что говорит о больших нагрузках на врачей, что ведет к снижению качества оказываемой помощи. В 6 муниципальных районах коэффициент совместительства врачей, оказывающих медицинскую помощь в амбулаторных условиях 1,3 и более, из них в 2 муниципальных районах такой коэффициент совместительства у врачей участковой службы, что говорит о снижении обеспеченности врачами первичной медико-санитарной помощи.

Таблица 13

Оценка уровня обеспеченности населения средним медицинским персоналом

№ п/п	Муниципальные образования	Медицинские организации	Средний медперсоналвсего			Средний медперсонал в амбулаторных условиях			Средний медперсонал, работающий с врачамитерапевтами участковыми, врачамипедиатрами участковыми, врачами общей практики (семейными врачами)		
			Обеспеченность на 10 тыс. населения	Укомплектованность, %	Коэффициент совместительства	Обеспеченность на 10 тыс. населения	Укомплектованность, %	Коэффициент совместительства**	Обеспеченность на 10 тыс. населения	Укомплектованность, %	Коэффициент совместительства
1	Воловский округ	ГУЗ "Воловская районная больница"	87,2	82,4	1,1	54,9	84,2	1,1	8,1	100,0	1,0
2	Грязинский район	ГУЗ "Грязинская центральная районная больница"	57,7	74,2	1,1	36,6	82,0	1,1	5,4	75,4	1,0

3	Данковский район	ГУЗ "Данковская центральная районная больница"	78,5	65,5	1,5	46,1	66,8	1,5	6,8	95,5	1,0
4	Добринский район	ГУЗ "Добринская центральная районная больница"	72,7	76,8	1,2	39,5	79,3	1,1	11,1	97,4	1,0
5	Добровский округ	ГУЗ "Добровская районная больница "	53,8	71,9	1,1	31,8	71,4	1,1	7,2	77,3	1,0
6	Долгоруковский район	ГУЗ "Долгоруковская районная больница"	77,7	91,1	1,0	35,2	88,7	1,0	6,0	90,9	1,0
7	Елецкий район	ГУЗ "Елецкая районная больница"	76,8	91,3	1,0	48,9	93,6	1,0	7,7	91,7	1,1
8	Задонский район	ГУЗ "Задонская центральная районная больница"	70,2	78,8	1,2	41,7	84,9	1,1	7,3	96,2	1,0
9	Измалковский округ	ГУЗ "Измалковская районная больница"	80,6	87,6	1,1	50,9	98,1	1,0	8,4	100,0	1,0
10	Краснинский район	ГУЗ "Краснинская районная больница"	74,7	80,9	1,0	44,0	81,2	1,0	8,3	83,3	1,0
11	Лебедянский район	ГУЗ "Лебедянская центральная районная	58,5	62,2	1,3	36,3	62,8	1,3	7,1	67,9	1,0

		больница"									
12	ЛевТолстовский район	ГУЗ "ЛевТолстовская районная больница"	73,0	76,9	1,2	43,8	85,0	1,1	4,9	88,9	1,1
13	Липецкий округ	ГУЗ "Липецкая районная больница"	51,8	65,6	1,1	35,8	68,6	1,0	8,3	78,2	1,0
14	Становлянский округ	ГУЗ "Становлянская районная больница"	76,1	79,4	1,0	44,2	81,7	1,0	7,0	75,0	1,0
15	Тербунский район	ГУЗ "Тербунская центральная районная больница"	84,1	88,6	1,1	45,7	88,5	1,1	7,8	100,0	1,0
16	Усманский район	ГУЗ "Усманская центральная районная больница"	77,8	84,1	1,0	45,8	89,1	1,0	8,0	97,6	1,0
17	Хлевенский район	ГУЗ "Хлевенская районная больница"	82,5	76,7	1,1	45,4	77,5	1,1	6,8	86,7	1,0
18	Чаплыгинский район	ГУЗ "Чаплыгинская районная больница"	73,8	73,3	1,4	47,4	81,6	1,2	8,3	92,6	1,1
19	**г. Елец**		84,2	76,7	1,1	44,3	81,5	1,0	6,5	89,3	1,1
20	**г. Липецк**		49,0	65,6	1,2	31,2	69,6	1,1	5,5	75,5	1,0
	Липецкая область		61,6	72,2	1,2	37,2	75,8	1,1	6,5	82,2	1,0

Таблица 14

Сравнительная характеристика среднего медицинского персонала (СМП)

№ п/п	Муниципальные образования	Средний медперсонал-всего			Средний медперсонал в амбулаторных условиях			Средний медперсонал, работающий с врачами-терапевтами участковыми, врачами-педиатрами участковыми, врачами общей практики (семейными врачами)			Суммарный коэффициент обеспеченности медицинскими кадрами, врачи (КОСМП)
		Обеспеченность на 10 тыс. населения	Укомплектованность, %	Коэффициент совместительства	Обеспеченность на 10 тыс. населения	Укомплектованность, %	Коэффициент совместительства	Обеспеченность на 10 тыс. населения	Укомплектованность, %	Коэффициент совместительства**	
1.	Измалковский округ	80,6	87,6	1,1	50,9	98,1	1,0	8,4	100,0	1,0	47,6
2.	Воловский округ	87,2	82,4	1,1	54,9	84,2	1,1	8,1	100,0	1,0	46,7
3.	Тербунский район	84,1	88,6	1,1	45,7	88,5	1,1	7,8	100,0	1,0	46,4
4.	**г. Елец**	101,2	77,5	1,1	54,2	83,4	1,0	6,5	89,3	1,1	46,1
5.	Елецкий район	76,8	91,3	1,0	48,9	93,6	1,0	7,7	91,7	1,1	45,9
6.	Усманский район	77,8	84,1	1,0	45,8	89,1	1,0	8,0	97,6	1,0	45,0
7.	Долгоруковский район	77,7	91,1	1,0	35,2	88,7	1,0	6,0	90,9	1,0	43,6
8.	Задонский район	70,2	78,8	1,2	41,7	84,9	1,1	7,3	96,2	1,0	42,5
9.	Чаплыгинский район	73,8	73,3	1,4	47,4	81,6	1,2	8,3	92,6	1,1	42,3

10.	Добринский район	72,7	76,8	1,2	39,5	79,3	1,1	11,1	97,4	1,0	42,2
11.	Хлевенский район	82,5	76,7	1,1	45,4	77,5	1,1	6,8	86,7	1,0	42,1
12.	ЛевТолстовский район	73,0	76,9	1,2	43,8	85,0	1,1	4,9	88,9	1,1	41,8
13.	Краснинский район	74,7	80,9	1,0	44,0	81,2	1,0	8,3	83,3	1,0	41,7
14.	Становлянский округ	76,1	79,4	1,0	44,2	81,7	1,0	7,0	75,0	1,0	40,7
15.	Данковский район	78,5	65,5	1,5	46,1	66,8	1,5	6,8	95,5	1,0	40,4
16.	Грязинский район	57,7	74,2	1,1	36,6	82,0	1,1	5,4	75,4	1,0	37,2
17.	Добровский округ	53,8	71,9	1,1	31,8	71,4	1,1	7,2	77,3	1,0	35,2
18.	Липецкий округ	51,8	65,6	1,1	35,8	68,6	1,0	8,3	78,2	1,0	34,6
19.	**г. Липецк**	53,9	66,4	1,2	35,5	71,1	1,1	5,4	75,1	1,0	34,5
20.	Лебедянский район	58,5	62,2	1,3	36,3	62,8	1,3	7,1	67,9	1,0	33,2
	Липецкая область	61,6	72,2	1,2	37,2	75,8	1,1	6,5	82,2	1,0	37,6

Таблица 15

Распределение муниципальных образований по коэффициенту обеспеченности средним медицинским персоналом (КОСМП)

I группа	II группа	III группа	IV группа	V группа
Крайне низкий КОВ (менее 34 баллов)	Низкий КОВ (от 34 до 40 баллов)	Средний КОВ (от 40 до 45 баллов)	Высокий (от 45 до 50 баллов)	Крайне высокий (более 50 баллов)
1 муниципальное облазование	4 муниципальных образования	9 муниципальных образований	6 муниципальных образований	нет
Минимальные показатели обеспеченности и низкие показатели укомплектованности средним медицинским персоналом, средним медицинским персоналом, оказывающим медицинскую помощь в амбулаторных условиях, в том числе работающими с врачами участковой службы при среднем коэффициенте совместительства. Показатель обеспеченности и укомплектованности ниже, чем средний по региону	Низкие показатели обеспеченности и укомплектованности средним медицинским персоналом, средним медицинским персоналом, оказывающим медицинскую помощь в амбулаторных условиях, при среднем значении коэффициента совместительства. Средний показатель укомплектованности средним медицинским персоналом, работающими с врачами участковой службы при среднем коэффициенте совместительства.	Средние показатели обеспеченности и высокая укомплектованность средним медицинским персоналом, средним медицинским персоналом, оказывающим медицинскую помощь в амбулаторных условиях, в том числе работающими с врачами участковой службы при среднем коэффициенте совместительства. Показатели обеспеченности и укомплектованности выше среднего по региону	Высокие обеспеченность и укомплектованность средним медицинским персоналом, средним медицинским персоналом, оказывающим медицинскую помощь в амбулаторных условиях. Максимальные показатели укомплектованности средним медицинским персоналом, работающими с врачами участковой службы. Показатели обеспеченности и укомплектованности выше среднего по региону	
Лебедянский район	Грязинский район	Задонский район	Измалковский округ	
	Добровский округ	Чаплыгинский район	Воловский округ	

	Липецкий округ	Добринский район	Тербунский район	
	г. Липецк	Хлевенский район	Елецкий район	
		ЛевТолстовский район	Усманский район	
		Краснинский район	г. Елец	
		Становлянский округ		
		Данковский район		
		Долгоруковский район		

Характер смещения медицинских организаций по коэффициенту обеспеченности средним медицинским персоналом (КОСМП) говорит о низкой их доступности в четверти муниципальных образований. 5 муниципальных образований из 20 (25%), относятся к I и II группам распределения по КОСМП. Из них 1 район оценивается как с крайне низкой доступностью среднего медицинского персонала.

Максимально отрицательное влияние на коэффициент обеспеченности средним медицинским персоналом оказывает низкая укомплектованность при среднем коэффициенте совместительства. 5 муниципальных районов укомплектованы средним медицинским персоналом менее чем на 70%. 3 муниципальных района укомплектованы средними медицинскими работниками, оказывающими медицинскую помощь в амбулаторных условиях менее чем на 70%, из них 1 недоукомплектован средними медицинскими работниками участковой службы.

В 17 районах коэффициент совместительства составляет 1,2 и менее единиц, в том числе в 16 муниципальных образованиях коэффициент совместительства среднего медицинского персонала участковой службы 1,0, что говорит о нормальных нагрузках на средний медицинский персонал в большинстве медицинских организаций. Снижение или закрытие потребности в средних медицинских работниках через увеличение коэффициента совместительства приводит к значительному увеличению нагрузки на них, что влияет на качество оказываемой медицинской помощи.

Таблица 16

Ранжирование муниципальных образований по интегральному коэффициенту обеспеченности медицинскими кадрами (КОМК)

Наименование муниципального образования	КОВ (коэффициент обеспеченности, врачи)	КОСМП (коэффициент обеспеченности, средний медицинский персонал)	Коэффициент обеспеченности медицинскими кадрами (КОМК)	
			значение*	ранговое место
Елецкий район	32,8	45,9	78,7	1
Тербунский район	31,1	46,4	77,5	2
Измалковский округ	27,8	47,6	75,4	3
Долгоруковский район	31,4	43,6	75,0	4
Добринский район	31,0	42,2	73,2	5
Задонский район	28,0	42,5	70,5	6
Хлевенский район	28,2	42,1	70,3	7
Воловский округ	22,2	46,7	68,9	8
Лев-Толстовский район	25,7	41,8	67,5	9

Краснинский район	24,8	41,7	66,5	10
Данковский район	25,8	40,4	66,2	11
Усманский район	20,6	45,0	65,6	12
г. Елец	20,4	42,9	63,3	13
Добровский округ	27,4	35,2	62,6	14
Чаплыгинский район	20,1	42,3	62,4	15
Становлянский округ	19,5	40,7	60,2	16
Грязинский район	21,8	37,2	59,0	17
г. Липецк	23,9	34,5	58,4	18
Липецкий округ	23,4	34,6	58,0	19
Лебедянский район	21,6	33,2	54,8	20
Липецкая область	24,0	37,6	61,6	

Таблица 17

Распределение муниципальных образований по коэффициенту доступности медицинских кадров

I группа	II группа	III группа	IV группа	V группа
Крайне низкий КОМК (менее 59 баллов)	Низкий КОМК (от 59 до 68 баллов)	Средний КОМК (от 68 до 78 баллов)	Высокий КОМК (от 78 до 87 баллов)	Крайне высокий КОМК (более 87 баллов)
3 муниципальных образования	9 муниципальных образований	7 муниципальных образований	1 муниципальное образование	нет
Крайне низкий коэффициент доступности медицинских кадров обусловлен прежде всего крайне низкими коэффициентами доступности врачей и в меньшей степени крайне низкими и низкими коэффициентами доступности среднего медицинского персонала. Характерны минимальные показатели обеспеченности и укомплектованности при высоких коэффициентах совместительства врачей.	Низкий коэффициент доступности медицинских кадров обусловлен низким коэффициентом доступности врачей и в меньшей степени низким коэффициентом доступности среднего медицинского персонала. Характерны минимальные показатели обеспеченности врачами, низкие показатели укомплектованности при среднем коэффициенте совместительства. Низкие показатели	Средний коэффициент доступности медицинских кадров обусловлен прежде всего, средними коэффициентами доступности среднего медицинского персонала и в меньшей степени средними коэффициентами доступности врачей. Характерны средние показатели обеспеченности и высокая укомплектованность средним медицинским персоналом, средним медицинским	Высокий коэффициент доступности медицинских кадров обусловлен прежде всего высоким коэффициентом доступности среднего медперсонала и в меньшей степени - средними коэффициентами доступности врачей. Характерны высокие обеспеченность и укомплектованность средним медицинским персоналом, средним медицинским персоналом, оказывающим медицинскую помощь в	

	обеспеченности и укомплектованности средним медицинским персоналом, средним медицинским персоналом, оказывающим медицинскую помощь в амбулаторных условиях, при среднем значении коэффициента совместительства.	персоналом, оказывающим медицинскую помощь в амбулаторных условиях, в том числе работающими с врачами участковой службы при среднем коэффициенте совместительства. Средние значения обеспеченности и укомплектованности врачами при среднем коэффициенте совместительства.	амбулаторных условиях. Максимальные показатели укомплектованности средним медицинским персоналом, работающими с врачами участковой службы. Средние значения обеспеченности и укомплектованности врачами при среднем коэффициенте совместительства.	
г. Липецк	Лев-Толстовский район	Тербунский район	Елецкий район	нет
Липецкий округ	Краснинский район	Измалковский округ		
Лебедянский район	Данковский район	Долгоруковский район		
	Усманский район	Добринский район		
	г. Елец	Задонский район		
	Добровский округ	Хлевенский район		
	Чаплыгинский район	Воловский округ		
	Становлянский округ			
	Грязинский район			

Таблица 18

Распределение муниципальных образований по интегральному коэффициенту обеспеченности медицинскими кадрами (КОМК)

Группа	Кол-во МО	Рекомендованные первоочередные мероприятия по улучшению (стабилизации) кадрового потенциала
V Крайне высокий (КОМК) - положительная кадровая ситуация	нет	
IV Высокий КОМК Стабильная кадровая ситуация	1	1. Совершенствование планирования численности и структуры кадров работников здравоохранения; 2. Приведение штатных расписаний медицинский организаций в соответствии с потребностью в медицинских специалистах, исходя из видов оказания медицинской помощи. 3. Повышение престижа врача и среднего медицинского работника. 4. Повышение качества подготовки и уровня квалификации медицинских кадров. 5. Внедрение новых моделей организации медицинской помощи. 6. Перераспределение обязанностей между врачом и медицинской сестрой 7. Привлечение специалистов за счет мер социальной поддержки субъекта.
III Средний КОМК – Кадровая ситуация стабильная	7	1. Плановая работа по сокращению дефицита медицинских кадров. 2. Внедрение новых моделей организации медицинской помощи. 3. Перераспределение обязанностей между врачом и медицинской сестрой 4. Расширение функциональных обязанностей медицинских сестер. 5. Повышение престижа врача и среднего медицинского работника. 6. Повышение качества подготовки и уровня квалификации медицинских кадров. 7. Оценка штатных расписаний медицинских организаций с учетом нормативных документов и потребности населения в оказании медицинской помощи. 8. Расширение мер социальной поддержки за счет бюджета муниципальных образований, в т.ч. единовременные выплаты при заключении трудового договора, обеспечение жильем, безвозмездное предоставление земельных участков для строительства жилья, внеочередное предоставление места в дошкольных образовательных организациях. 9. Расширение программ «Земский доктор» и «Земский фельдшер»
II Низкий КОМК – отрицательная кадровая ситуация, наличие дефицита кадров	9	1. Восполнение кадрового дефицита медицинских работников. 2. Реализация региональных планов мероприятий по совершенствованию системы оплаты труда работников, направленных на увеличение доли выплат по окладам в структуре заработной платы до 55-60%. 3. Привлечение в отрасль молодых специалистов. Организация адресной поддержки молодых специалистов. 4. Расширение функциональных обязанностей медицинских сестер. 5. Повышение престижа профессии врача и среднего медицинского работника. 6. Взаимодействие медицинских организаций с центрами содействия трудоустройству выпускников

		образовательных организаций среднего профессионального образования 7. Анализ штатных расписаний медицинских организаций, исходя из нормативных требований и потребности населения в оказании медицинской помощи. 8. Расширение мер социальной поддержки за счет бюджета муниципальных образований, в т.ч. единовременные выплаты при заключении трудового договора, обеспечение жильем, безвозмездное предоставление земельных участков для строительства жилья, внеочередное предоставление места в дошкольных образовательных организациях. 9. Расширение программ «Земский доктор» и «Земский фельдшер»
I Крайне низкий КОМК – отрицательная кадровая ситуация, наличие постоянного дефицита кадров	3	1. Восполнение кадрового дефицита медицинских работников. 2. Реализация региональных планов мероприятий по совершенствованию системы оплаты труда работников, направленных на увеличение доли выплат по окладам в структуре заработной платы до 55-60%. 3. Привлечение в отрасль молодых специалистов. Организация адресной поддержки молодых специалистов. 4. Расширение функциональных обязанностей медицинских сестер. 5. Повышение престижа профессии врача и среднего медицинского работника. 6. Взаимодействие медицинских организаций с центрами содействия трудоустройству выпускников образовательных организаций среднего профессионального образования 7. Анализ штатных расписаний медицинских организаций, исходя из нормативных требований и потребности населения в оказании медицинской помощи. 8. Расширение мер социальной поддержки за счет бюджета муниципальных образований, в т.ч. единовременные выплаты при заключении трудового договора, обеспечение жильем, безвозмездное предоставление земельных участков для строительства жилья, внеочередное предоставление места в дошкольных образовательных организациях. 9. Расширение программ «Земский доктор» и «Земский фельдшер»

2) Управление штатным расписанием – формирование с учетом нормативов на основании численности прикрепленного населения, географии населенного пункта; нормативов, закрепленных территориальной программой государственных гарантий бесплатного оказания гражданам медицинской помощи; структуры заболеваемости, маршрутизации пациентов, реальной нагрузки на врачей. Мероприятие состоит из анализа организационной и штатной численности медицинских работников в государственных медицинских организациях Липецкой области; корректировки организационной и штатной численности медицинских работников с учетом региональных особенностей (коэффициент геолокации); согласования с Минздравом России организационной и штатной численности медицинских работников и коэффициент геолокации; принятие нормативного правового акта, определяющего организационную и штатную численность медицинских работников в государственных медицинских организациях Липецкой области, разработка плана мероприятий по изменению штатной численности медицинских работников в государственных медицинских организациях Липецкой области; проведение организационно-штатных мероприятий.

Здравоохранение Липецкой области на протяжении последних 5 лет характеризуется кадровым дефицитом.

Ресурсная обеспеченность населения в сфере здравоохранения рассчитывается с учетом нормативов объемов медицинской помощи в расчете на одного жителя (одно застрахованное лицо), установленных территориальной программой государственных гарантий бесплатного оказания гражданам медицинской помощи, а также порядков оказания медицинской помощи и стандартов медицинской помощи.

При определении объемов оказания медицинской помощи учитываются:

– особенности половозрастного состава населения;

– уровень и структура заболеваемости населения;

– уровень и структура смертности населения;

– географические особенности региона и транспортная доступность медицинских организаций.

Несмотря на сложившийся кадровый дефицит, объемы медицинской помощи, оказываемой в рамках территориальной программы государственных гарантий бесплатного оказания гражданам медицинской помощи, сбалансированы, в целом соответствуют федеральным нормативам.

Штатные должности специалистов медицинских организаций устанавливаются медицинскими организациями на основании плановых объемов медицинской помощи, оказываемой в амбулаторных условиях, условиях дневного стационара, стационарных условиях, а также вне стационара структурными подразделениями скорой, в том числе специализированной медицинской помощи, с учетом порядков оказания медицинской помощи, рекомендуемого числа посещений на год на одну должность врача.

Совместно с ФГБУ «ЦНИИОИЗ» Минздрава России была определена и согласована потребность во врачах и среднем медицинском персонале первичного звена здравоохранения на 2020 год (общая потребность на 2020 год – 2802 человек, из них, врачей-онкологов – 50, врачей-оториноларингологов – 57, врачей-педиатров – 93, врачей-педиатров участковых – 230, врачей-терапевтов-участковых – 350, врачей общей практики (семейные) – 155, врачей-инфекционистов – 18, врачей-дерматовенерологов – 60, врачей-психиатров – 44, врачей-травматологов-ортопедов – 43, врачей-фтизиатров – 34 и врачей скорой медицинской помощи – 104 человека.

Потребность в среднем медицинском персонале первичного звена здравоохранения на 2020 год составляет 5599 специалистов с учетом возрастной нагрузки, в частности: фельдшеры – 303 человека, медицинские сестры врачей-терапевтов участковых – 354 человек, медицинские сестры врачей-педиатров участковых – 232 человека, медицинские сестры врачей общей практики (семейной медицины) – 248 человек.

Помимо непосредственно дефицита кадров существуют кадровые диспропорции, а именно:

– неравномерная концентрация медицинских работников в городах и дефицит их в сельской местности;

– профицит кадров в стационарных учреждениях (профицит составляет 304 специалиста со средним медицинским образованием) и их дефицит в амбулаторно-поликлиническом звене (дефицит составляет 433 врача и 270 специалистов со средним медицинским образованием). Для снижения профицита кадров в стационарных учреждениях планируется разработка новых форм взаимодействия с амбулаторно-поликлиническим звеном.

– между численностью врачей и среднего медицинского персонала (соотношение врачей к среднему медицинскому персоналу составляет 1 *к 3);*

– между специалистами пенсионного возраста и молодыми специалистами доля специалистов пенсионного возраста составляет 16% у врачей и 7,4% у средних медицинских работников, доля молодых специалистов – 27% у врачей и 24% у средних медицинских работников).

Оценка потребности системы здравоохранения Липецкой области в медицинских кадрах проводится ежегодно на основании методик, утвержденных приказами Минздрава России от 29 ноября 2019 № 974 и от 29 ноября 2019 № 973.

3) Планирование подготовки специалистов и прогнозирование убытия врачей и среднего медицинского персонала, с учетом источников привлечения медицинских кадров под каждую единицу (привлечение выпускников образовательных организаций общего образования для дальнейшего обучения (в рамках целевой подготовки) по программам высшего образования (увеличение заявок на целевое обучение по программам специалитета до 70-75% и по программам ординатуры до 100%), увеличение в 2020 году объема контрольных цифр приема по программам профессионального образования на подготовку кадров со средним

профессиональным медицинским образованием на 30% от имеющегося дефицита специалистов.

В Липецкой области организовано целевое обучение специалистов по программам специалитета и программам ординатуры. Подготовка осуществляется в образовательных организациях высшего медицинского образования, расположенных на территории центрального федерального округа.

В 2019 году в рамках целевого приема от Липецкой областина первый курс образовательных организаций высшего образования по программам специалитета принято 148 студентов , по программам ординатуры -50.

В Липецкой области осуществляется подготовка специалистов двумя образовательными организациями, реализующими программы среднего профессионального образования, подведомственными управлению здравоохранения Липецкой области, на первый курс в 2019 году принято – 692 студента (301- бюджет, 391 - внебюджет).

В 2019 году обучающимся в соответствии с Законом Липецкой области от 30.12.2004 № 166-ОЗ «О социальной поддержке обучающихся образовательных организаций и дополнительных гарантиях по социальной поддержке детей-сирот и детей оставшихся без попечения родителей, в Липецкой области», заключивших договор о целевом обучении с органом исполнительной власти Липецкой области, осуществляющим полномочия в сфере охраны здоровья граждан предоставлены меры поддержки в виде ежемесячной денежной выплаты (по программам специалитета в размере 1340 рублей, по программам ординатуры – 5000 рублей).

После получения свидетельства об аккредитации специалиста в первичное звено в 2019 году трудоустроилось 23 врача и 164 специалистов со средним медицинским образованием (2018 год – 14 и 147 соответственно, 2017 год – 19 врачей).

4) Обеспечение вновь создаваемых медицинских организаций медицинскими кадрами (целевое обучение (специалитет, ординатура); планирование подготовки и переподготовки за счет средств федерального и регионального бюджетов, привлечение медицинских работников за счет средств нормированного страхового запаса территориального фонда обязательного медицинского страхования на оплату труда медицинских работников).

По данным Федеральной службы государственной статистики в Липецкой области_к 2025 году численность населения будет составлять 1112,9 тысячи человек. Для оказания первичной медико-санитарной помощи к 2025 году нужно 2442 врача и 6241 средний медицинский работник. В оптимальной схеме территориального планирования Липецкой области запланирована модернизация структурных подразделения государственных учреждений здравоохранения региона.

Таблица 19

Информация о количестве модернизируемых объектов в Липецкой области

Тип МО до модернизации	Тип МО после модернизации	Количество объектов	Тип модернизации	Изменение штатного расписания	
				Врачи	СМР
ВА	ФАП	2	Преобразование существующих объектов здравоохранения для улучшения доступности первичной медико-санитарной помощи	-1,75	-2
ФАП	ООВП	7	Преобразование существующих объектов здравоохранения для улучшения доступности первичной медико-санитарной помощи	+9,75	+21,5
ООВП	ООВП	1	Замена существующего объекта здравоохранения для улучшения доступности первичной медико-санитарной помощи	+0,5	-1,0
ФАП	ФАП	43	Замена существующих объектов здравоохранения для улучшения доступности первичной медико-санитарной помощи	0	+11,5
Стационарно-поликлинический корпус	Стационарно-поликлинический корпус	1	Замена существующего объекта здравоохранения для улучшения доступности первичной медико-санитарной помощи	0	0
Детская поликлиника и женская консультация	Детская поликлиника и женская консультация	1	Замена существующего объекта здравоохранения для улучшения доступности первичной медико-санитарной помощи	0	0
Детская поликлиника	Детская поликлиника	1	Замена существующего объекта здравоохранения для улучшения доступности первичной медико-санитарной помощи	0	0,75
		24	Капитальный ремонт	0	0

		3	Реконструкция	0	0
	Итого	**83**		**+8,5**	**+30,75**

ПЕРЕЧЕНЬ МОДЕРНИЗИРУЕМЫХ ОБЪЕКТОВ В Липецкой области

1. Фельдшерско-акушерский пункт ГУЗ «Тербунская центральная районная больница», расположенный по адресу: Липецкая обл., Воловский мун. ок-г, д. Ивановка, численность прикрепленного населения 570 чел.

Вид модернизации – строительство нового ФАП взамен существующего

Таблица 20

Обоснование изменения штатного расписания модернизируемого объекта*

В рамках модернизации будет изменено штатное расписание:

Сокращение ставок	Увеличение ставок
	Акушерка – 0,25
Итого:	Итого: + 0,25

Таблица 21

Обоснование изменения штатного расписания модернизируемого объекта*

N п/п объекта	Наименование объекта до модернизации с указанием типа модернизируемого объекта (ФАП, ВА, УБ, ЦРБ, РБ, городская поликлиника, больница и т.п.)	Наименование объекта после модернизации с указанием типа модернизируемого объекта (ФАП, ВА, УБ, ЦРБ, РБ, городская поликлиника, больница и т.п.)	Обоснование модернизации объекта	Количество штатных должностей на 2020 год, ед.	Количество штатных должностей на 2025 год, ед.	Итоговое отклонение от штатного расписания 2020 года	Обоснование изменения штатного расписания	Источник привлечения медицинского работника
1	Фельдшерско-акушерский пункт ГУЗ «Воловская районная	Фельдшерско-акушерский пункт ГУЗ «Воловская районная	Обеспечение доступности медицинской помощи	1,00	1,25	+ 0,25	Приведение в соотвествии	внутреннее совместительство акушерки

	больница», расположенный по адресу: Липецкая обл., Воловский мун. ок-г, д. Ивановка (после 01.04.2025 ГУЗ «Тербунская центральная районная больница»)	больница», расположенный по адресу: Липецкая обл., Воловский мун.ок-г, д. Ивановка (после 01.04.2025 ГУЗ «Тербунская центральная районная больница»)	в населенных пунктах с числом жителей 100-2000 человек: 6 км до ближайшей медицинской организации				с приказом МЗ РФ от 15.05.2012 №543н	поликлиники ГУЗ «Воловская районная больница» (после 01.04.2025 ГУЗ «Тербунская центральная районная больница»)

Таблица 22

Обоснование привлечения медицинского работника на модернизируемый объект*

Наименование медицинской организации	Наименование структурного подразделения	Должность на которую необходимо привлечь медицинского работника	Срок, до которого необходимо привлечь медицинского работника (в соответствии с датой завершения модернизации медицинской организации)	Источник привлечения медицинского	Плановый срок трудоустройства специалиста	Совместительство (внутреннее/внешнее), основная должность (в случае внешнего совместительства указывается организация по основной должности)	Коэффициент совместительства	Ответственный от РОИВ за реализацию мероприятия
ГУЗ «Воловская районная больница»	Фельдшерско-акушерский пункт ГУЗ «Воловская районная больница», расположенный по адресу: Липецкая обл., Воловский мун. ок-г, д. Ивановка	акушерка	01.12.2021	поликлиника ГУЗ«Воловская районная больница»	01.12.2021	внутреннее совместительство акушерки поликлиники	0,25	начальник отдела управления делами и кадровой политики

2. Фельдшерско-акушерский пункт ГУЗ «Тербунская центральная районная больница», расположенный по адресу: Липецкая обл., Воловский мун. ок-г, с. Захаровка, численность прикрепленного населения 470 чел

Вид модернизации – строительство нового ФАП взамен существующего

Таблица 23

Обоснование изменения штатного расписания модернизируемого объекта*

В рамках модернизации будет изменено штатное расписание:

Сокращение ставок	Увеличение ставок
	Акушерка – 0,25
Итого:	Итого: + 0,25

Таблица 24

Обоснование изменения штатного расписания модернизируемого объекта*

N п/п объекта	Наименование объекта до модернизации с указанием типа модернизируемого объекта (ФАП, ВА, УБ, ЦРБ, РБ, городская поликлиника, больница и т.п.)	Наименование объекта после модернизации с указанием типа модернизируемого объекта (ФАП, ВА, УБ, ЦРБ, РБ, городская поликлиника, больница и т.п.)	Обоснование модернизации объекта	Количество штатных должностей на 2020 год, ед.	Количество штатных должностей на 2025 год, ед.	Итоговое отклонение от штатного расписания 2020 года	Обоснование изменения штатного расписания	Источник привлечения медицинского работника
2	Фельдшерско-акушерский пункт ГУЗ «Воловская районная больница», расположенный по адресу: Липецкая обл., Воловский мун. ок-г, с. Захаровка (после 01.04.2025 ГУЗ	Фельдшерско-акушерский пункт ГУЗ «Воловская районная больница», расположенный по адресу: Липецкая обл., Воловский мун. ок-г , с. Захаровка (после 01.04.2025 ГУЗ	Обеспечение доступности медицинской помощи в населенных пунктах с числом жителей 100-2000 человек: 6 км до ближайшей медицинской организации	1,00	1,25	+ 0,25	Приведение в соотвествии с приказом МЗ РФ от 15.05.2012 №543н	внутреннее совместительство акушерки поликлиники ГУЗ «Воловская районная больница» (после 01.04.2025 ГУЗ

	«Тербунская центральная районная больница»)	«Тербунская центральная районная больница»)						«Тербунская центральная районная больница»)

Таблица 25

Обоснование привлечения медицинского работника на модернизируемый объект*

Наименование медицинской организации	Наименование структурного подразделения	Должность на которую необходимо привлечь медицинского работника	Срок, до которого необходимо привлечь медицинского работника (в соответствии с датой завершения модернизации медицинской организации)	Источник привлечения медицинского	Плановый срок трудоустройства специалиста	Совместительство (внутреннее/внешнее), основная должность (в случае внешнего совместительства указывается организация по основной должности)	Коэффициент совместительства	Ответственный от РОИВ за реализацию мероприятия
ГУЗ «Воловская районная больница»	Фельдшерско-акушерский пункт ГУЗ «Воловская районная больница», расположенный по адресу: Липецкая обл., Воловский мун. ок-г, с. Захаровка	акушерка	01.12.2023	поликлиника ГУЗ«Воловская районная больница»	01.12.2023	внутреннее совместительство акушерки поликлиники	0,25	начальник отдела управления делами и кадровой политики

3. Фельдшерско-акушерский пункт ГУЗ «Тербунская центральная районная больница», расположенный по адресу: Липецкая обл., Воловский мун. ок-г, с. Казаково, численность прикрепленного населения 460 чел.

Вид модернизации – строительство нового ФАП взамен существующего

Таблица 26

Изменение штатного расписания модернизируемого объекта

В рамках модернизации будет изменено штатное расписание:

Сокращение ставок	Увеличение ставок
	Акушерка – 0,25
Итого:	Итого: + 0,25

Таблица 27

Обоснование изменения штатного расписания модернизируемого объекта*

N п/п объекта	Наименование объекта до модернизации с указанием типа модернизируемого объекта (ФАП, ВА, УБ, ЦРБ, РБ, городская поликлиника, больница и т.п.)	Наименование объекта после модернизации с указанием типа модернизируемого объекта (ФАП, ВА, УБ, ЦРБ, РБ, городская поликлиника, больница и т.п.)	Обоснование модернизации объекта	Количество штатных должностей на 2020 год, ед.	Количество штатных должностей на 2025 год, ед.	Итоговое отклонение от штатного расписания 2020 года	Обоснование изменения штатного расписания	Источник привлечения медицинского работника
3	Фельдшерско-акушерский пункт ГУЗ «Воловская районная больница», расположенный по	Фельдшерско-акушерский пункт ГУЗ «Воловская районная больница», расположенный по	Обеспечение доступности медицинской помощи в населенных пунктах с числом жителей	1,00	1,25	+ 0,25	Приведение в соотвествии с приказом МЗ РФ от	внутреннее совместительство акушерки поликлиники

	адресу: Липецкая обл., Воловский мун. ок-г, с. Казаково (после 01.04.2025 ГУЗ «Тербунская центральная районная больница»)	адресу: Липецкая обл., Воловский мун. ок-г , с. Казаково (после 01.04.2025 ГУЗ «Тербунская центральная районная больница»)	100-2000 человек: 6 км до ближайшей медицинской организации				15.05.2012 №543н	

Таблица 28

Обоснование привлечения медицинского работника на модернизируемый объект*

Наименование медицинской организации	Наименование структурного подразделения	Должность на которую необходимо привлечь медицинского работника	Срок, до которого необходимо привлечь медицинского работника (в соответствии с датой завершения модернизации медицинской организации)	Источник привлечения медицинского	Плановый срок трудоустройства специалиста	Совместительство (внутреннее/внешнее), основная должность (в случае внешнего совместительства указывается организация по основной должности)	Коэффициент совместительства	Ответственный от РОИВ за реализацию мероприятия
ГУЗ «Воловская районная больница»	Фельдшерско-акушерский пункт ГУЗ «Воловская районная больница», расположенный по адресу: Липецкая обл., Воловский мун. ок-г, с. Казаково	акушерка	01.12.2024	поликлиника ГУЗ«Воловская районная больница»	01.12.2024	внутреннее совместительство акушерки поликлиники	1,25	начальник отдела управления делами и кадровой политики

4. Фельдшерско-акушерский пункт ГУЗ «Тербунская центральная районная больница», расположенный по адресу: Липецкая обл., Воловский мун. ок-г, с. Нижнее Чесночное, численность прикрепленного населения 320 чел.

Вид модернизации – строительство нового ФАП взамен существующего

Таблица 29

Изменение штатного расписания модернизируемого объекта

В рамках модернизации будет изменено штатное расписание:

Сокращение ставок	Увеличение ставок
	Акушерка – 0,25
Итого:	Итого: + 0,25

Таблица 30

Обоснование изменения штатного расписания модернизируемого объекта*

N п/п объекта	Наименование объекта до модернизации с указанием типа модернизируемого объекта (ФАП, ВА, УБ, ЦРБ, РБ, городская поликлиника, больница и т.п.)	Наименование объекта после модернизации с указанием типа модернизируемого объекта (ФАП, ВА, УБ, ЦРБ, РБ, городская поликлиника, больница и т.п.)	Обоснование модернизации объекта	Количество штатных должностей на 2020 год, ед.	Количество штатных должностей на 2025 год, ед.	Итоговое отклонение от штатного расписания 2020 года	Обоснование изменения штатного расписания	Источник привлечения медицинского работника
4	Фельдшерско-акушерский пункт ГУЗ «Воловская районная больница», расположенный по адресу: Липецкая обл., Воловский мун. ок-г, с.	Фельдшерско-акушерский пункт ГУЗ «Воловская районная больница», расположенный по адресу: Липецкая обл., Воловский мун. ок-г, с.	Обеспечение доступности медицинской помощи в населенных пунктах с числом жителей 100-2000 человек: 6 км до ближайшей	1,00	1,25	+ 0,25	Приведение в соотвествии с приказом МЗ РФ от 15.05.2012 №543н	внутреннее совместительство акушерки поликлиники

	Нижнее Чесночное (после 01.04.2025 ГУЗ «Тербунская центральная районная больница»)	Нижнее Чесночное (после 01.04.2025 ГУЗ «Тербунская центральная районная больница»)	медицинской организации					

Таблица 31

Обоснование привлечения медицинского работника на модернизируемый объект*

Наименование медицинской организации	Наименование структурного подразделения	Должность на которую необходимо привлечь медицинского работника	Срок, до которого необходимо привлечь медицинского работника (в соответствии с датой завершения модернизации медицинской организации)	Источник привлечения медицинского	Плановый срок трудоустройства специалиста	Совместительство (внутреннее/внешнее), основная должность (в случае внешнего совместительства указывается организация по основной должности)	Коэффициент совместительства	Ответственный от РОИВ за реализацию мероприятия
ГУЗ «Воловская районная больница» (после 01.04.2025 ГУЗ «Тербунская центральная районная больница»)	Фельдшерско-акушерский пункт ГУЗ «Воловская районная больница», расположенный по адресу: Липецкая обл., Воловский мун. ок-г, с. Нижнее Чесночное (после 01.04.2025 ГУЗ «Тербунская центральная районная больница»)	акушерка	31.12.2025	поликлиника ГУЗ«Воловская районная больница», (после 01.04.2025 ГУЗ «Тербунская центральная районная больница»)	31.12.2025	внутреннее совместительство акушерки поликлиники	0,25	начальник отдела управления делами и кадровой политики

5. Фельдшерско-акушерский пункт ГУЗ «Грязинская центральная районная больница», расположенный по адресу: Липецкая обл., Грязинский р-н, с. Большой Самовец, численность прикрепленного населения 2795 чел.

Вид модернизации – строительство нового ФАП взамен существующего

Таблица 32

Изменение штатного расписания модернизируемого объекта

В рамках модернизации будет изменено штатное расписание:

Сокращение ставок	Увеличение ставок
Заведующий фельдшерско-акушерским пунктом – фельдшер -1,0	Врач общей практики (семейный врач) – 1,75
	Фельдшер – 1,0
	Медицинская сестра врача общей практики (семейного врача) – 2,5
	Медицинская сестра по физиотерапии – 0,5
Итого: -1,0	Итого: +5,75

Таблица 33

Обоснование изменения штатного расписания модернизируемого объекта*

N п/п объекта	Наименование объекта до модернизации с указанием типа модернизируемого объекта (ФАП, ВА, УБ, ЦРБ, РБ, городская поликлиника, больница и т.п.)	Наименование объекта после модернизации с указанием типа модернизируемого объекта (ФАП, ВА, УБ, ЦРБ, РБ, городская поликлиника, больница и т.п.)	Обоснование модернизации объекта	Количество штатных должностей на 2020 год, ед.	Количество штатных должностей на 2025 год, ед.	Итоговое отклонение от штатного расписания 2020 года	Обоснование изменения штатного расписания	Источник привлечения медицинского работника
5	Фельдшерско-акушерский пункт ГУЗ «Грязинская центральная районная больница», расположенный по адресу: Липецкая обл., Грязинский р-н, с. Большой Самовец	Отделение общей врачебной практики (семейной медицины) ГУЗ «Грязинская центральная районная больница», расположенное по адресу: Липецкая обл., Грязинский р-н, с. Большой Самовец	Обеспечение доступности медицинской помощи в населенных пунктах в части достаточности проектной мощности объекта по посещениям в смену на обслуживаемую в нём численность населения	3,5	8,25	+ 1,75 врача + 3,0 СМП Итого: + 4,75	Изменение типа структурного подразделения	Врач общей практики – 1 человек, целевая подготовка – ординатура ФГБОУ ВО «Воронежский государственный медицинский университет им. Н.Н. Бурденко» медицинская сестра – 2 , целевая подготовка ГАПОУ «Липецкий медицинский колледж»

Таблица 34

Обоснование привлечения медицинского работника на модернизируемый объект*

Наименование медицинской организации	Наименование структурного подразделения	Должность на которую необходимо привлечь медицинского работника	Срок, до которого необходимо привлечь медицинского работника (в соответствии с датой завершения модернизации медицинской организации)	Источник привлечения медицинского	Плановый срок трудоустройства специалиста	Совместительство (внутреннее/внешнее), основная должность (в случае внешнего совместительства указывается организация по основной должности)	Коэффициент совместительства	Ответственный от РОИВ за реализацию мероприятия
ГУЗ «Грязинская центральная районная больница»	Отделение общей врачебной практики (семейной медицины) Липецкая обл., Грязинский р-н, с. Большой Самовец	Врач общей практики (семейный врач)	01.12.2025	целевая подготовка – ординатура ФГБОУ ВО «Воронежский государственный медицинский университет им. Н.Н. Бурденко»	01.12.2025	основная	1,0	начальник отдела управления делами и кадровой политики
ГУЗ «Грязинская центральная районная больница»	Отделение общей врачебной практики (семейной медицины) Липецкая обл., Грязинский р-н, с. Большой Самовец	Медицинская сестра врача общей практики	01.12.2025	целевая подготовка по специальности «Сестринское дело» ГАПОУ «Липецкий медицинский колледж»	01.12.2025	основная	1,0	начальник отдела управления делами и кадровой политики
ГУЗ «Грязинская центральная районная больница»	Отделение общей врачебной практики (семейной медицины) Липецкая обл., Грязинский р-н, с. Большой Самовец	Медицинская сестра врача общей практики	01.12.2025	целевая подготовка по специальности «Сестринское дело» ГАПОУ «Липецкий медицинский колледж»	01.12.2025	основная	1,0	начальник отдела управления делами и кадровой политики
ГУЗ «Грязинская центральная районная больница»	Отделение общей врачебной практики (семейной медицины) Липецкая обл., Грязинский р-н, с. Большой Самовец	фельдшер	01.12.2025	Перевод с должности Заведующего ФАП - фельдшера	01.12.2025	основная	1,0	начальник отдела управления делами и кадровой политики

6. Фельдшерско-акушерский пункт ГУЗ «Грязинская центральная районная больница», расположенный по адресу: Липецкая обл., Грязинский р-н, с. Двуречки, численность прикрепленного населения 2541 чел.

Вид модернизации – преобразование существующих объектов здравоохранения для улучшения доступности первичной медико-санитарной помощи

Таблица 35

Изменение штатного расписания модернизируемого объекта

В рамках модернизации будет изменено штатное расписание:

Сокращение ставок	Увеличение ставок
Заведующий фельдшерско-акушерским пунктом – фельдшер -1,0	Врач общей практики (семейный врач) – 1,75
	Фельдшер - 1,5
	Медицинская сестра врача общей практики (семейного врача) – 2,5
	Медицинская сестра физиотерапии – 0,5
Итого: -1,0	Итого: +6,25

Таблица 36

Обоснование изменения штатного расписания модернизируемого объекта*

N п/п объекта	Наименование объекта до модернизации с указанием типа модернизируемого объекта (ФАП, ВА, УБ, ЦРБ, РБ, городская поликлиника, больница и т.п.)	Наименование объекта после модернизации с указанием типа модернизируемого объекта (ФАП, ВА, УБ, ЦРБ, РБ, городская поликлиника, больница и т.п.)	Обоснование модернизации объекта	Количество штатных должностей на 2020 год, ед.	Количество штатных должностей на 2025 год, ед.	Итоговое отклонение от штатного расписания 2020 года	Обоснование изменения штатного расписания	Источник привлечения медицинского работника
8	Фельдшерско-акушерский пункт ГУЗ «Грязинская центральная районная больница», расположенный по адресу: Липецкая обл., Грязинский р-н, с. Двуречки	Отделение общей врачебной практики (семейной медицины) ГУЗ «Грязинская центральная районная больница», , расположенное по адресу: Липецкая обл., Грязинский р-н, с. Двуречки	Обеспечение доступности медицинской помощи в населенных пунктах в части достаточности проектной мощности объекта по посещениям в смену на обслуживаемую в нём численность населения	2,00	6,00	+ 1,75 врача + 3,5 СМП Итого:+ 5,25	Изменение типа структурного подразделения	Врач общей практики – 1 человек, целевая подготовка – ординатура ФГБОУ ВО «Воронежский государственный медицинский университет им. Н.Н. Бурденко» медицинская сестра – 2 , целевая подготовка ГАПОУ «Липецкий медицинский колледж»

Таблица 37

Обоснование привлечения медицинского работника на модернизируемый объект*

Наименование медицинской организации	Наименование структурного подразделения	Должность на которую необходимо привлечь медицинского работника	Срок, до которого необходимо привлечь медицинского работника (в соответствии с датой завершения модернизации медицинской организации)	Источник привлечения медицинского	Плановый срок трудоустройства специалиста	Совместительство (внутреннее/внешнее), основная должность (в случае внешнего совместительства указывается организация по основной должности)	Коэффициент совместительства	Ответственный от РОИВ за реализацию мероприятия
ГУЗ «Грязинская центральная районная больница»	Отделение общей врачебной практики (семейной медицины) Липецкая обл., Грязинский р-н, с. Двуречки	Врач общей практики (семейный врач)	01.12.2025	целевая подготовка – специалитет по специальности «лечебное дело» ФГБОУ ВО «Воронежский государственный медицинский университет им. Н.Н. Бурденко»	01.12.2025	основная	1,0	начальник отдела управления делами и кадровой политики
ГУЗ «Грязинская центральная районная больница»	Отделение общей врачебной практики (семейной медицины) Липецкая обл., Грязинский р-н, с. Двуречки	Медицинская сестра врача общей практики	01.12.2025	целевая подготовка по специальности «Сестринское дело» ГАПОУ «Липецкий медицинский колледж»	01.12.2025	основная	1,0	начальник отдела управления делами и кадровой политики
ГУЗ «Грязинская центральная районная больница»	Отделение общей врачебной практики (семейной медицины) Липецкая обл., Грязинский р-н, с. Двуречки	Медицинская сестра врача общей практики	01.12.2025	целевая подготовка по специальности «Сестринское дело» ГАПОУ «Липецкий медицинский колледж»	01.12.2025	основная	1,0	начальник отдела управления делами и кадровой политики
ГУЗ «Грязинская центральная районная больница»	Отделение общей врачебной практики (семейной медицины) Липецкая обл., Грязинский р-н, с. Большой Самовец	фельдшер	01.12.2025	Перевод с должности Заведующего ФАП - фельдшера	01.12.2025	основная	1,0	начальник отдела управления делами и кадровой политики

7. Фельдшерско-акушерский пункт ГУЗ «Грязинская центральная районная больница», расположенный по адресу: Липецкая обл., Грязинский р-н, с. Ярлуково, численность прикрепленного населения 2556 чел.

Вид модернизации – преобразование существующих объектов здравоохранения для улучшения доступности первичной медико-санитарной помощи

Таблица 38

Изменение штатного расписания модернизируемого объекта

В рамках модернизации будет изменено штатное расписание:

Сокращение ставок	Увеличение ставок
Заведующий фельдшерско-акушерским пунктом – фельдшер -1,0	Врач общей практики (семейный врач) – 1,75
	Фельдшер – 1,0
	Медицинская сестра врача общей практики (семейного врача) – 2,5
	Медицинская сестрапо физиотерапии – 0,5
Итого: -1,0	Итого: +5,75

Таблица 39

Обоснование изменения штатного расписания модернизируемого объекта*

N п/п объекта	Наименование объекта до модернизации с указанием типа модернизируемого объекта (ФАП, ВА, УБ, ЦРБ, РБ, городская поликлиника, больница и т.п.)	Наименование объекта после модернизации с указанием типа модернизируемого объекта (ФАП, ВА, УБ, ЦРБ, РБ, городская поликлиника, больница и т.п.)	Обоснование модернизации объекта	Количество штатных должностей на 2020 год, ед.	Количество штатных должностей на 2025 год, ед.	Итоговое отклонение от штатного расписания 2020 года	Обоснование изменения штатного расписания	Источник привлечения медицинского работника
9	Фельдшерско-акушерский пункт ГУЗ «Грязинская центральная районная больница», расположенный по адресу: Липецкая обл., Грязинский р-н, с. Ярлуково	Отделение общей врачебной практики (семейной медицины) ГУЗ «Грязинская центральная районная больница», расположенное по адресу: Липецкая обл., Грязинский р-н, с. Ярлуково	Обеспечение доступности медицинской помощи в населенных пунктах в части достаточности проектной мощности объекта по посещениям в смену на обслуживаемую в нём численность населения	2,5	7,25	+ 1,75 врача + 3,00 СМП Итого: + 4,075	Изменение типа структурного подразделения	Врач общей практики – 1 человек, целевая подготовка – ординатура ФГБОУ ВО «Воронежский государственный медицинский университет им. Н.Н. Бурденко» медицинская сестра – 2 , целевая подготовка ГАПОУ «Липецкий медицинский колледж»

Таблица 40

Обоснование привлечения медицинского работника на модернизируемый объект*

Наименование медицинской организации	Наименование структурного подразделения	Должность на которую необходимо привлечь медицинского работника	Срок, до которого необходимо привлечь медицинского работника (в соответствии с датой завершения модернизации медицинской организации)	Источник привлечения медицинского	Плановый срок трудоустройства специалиста	Совместительство (внутреннее/внешнее), основная должность (в случае внешнего совместительства указывается организация по основной должности)	Коэффициент совместительства	Ответственный от РОИВ за реализацию мероприятия
ГУЗ «Грязинская центральная районная больница»	Отделение общей врачебной практики (семейной медицины) Липецкая обл., Грязинский р-н, с. Ярлуково	Врач общей практики (семейный врач)	01.12.2023	целевая подготовка – ординатура ФГБОУ ВО «Воронежский государственный медицинский университет им. Н.Н. Бурденко»	01.12.2023	основная	1,0	начальник отдела управления делами и кадровой политики
ГУЗ «Грязинская центральная районная больница»,	Отделение общей врачебной практики (семейной медицины) Липецкая обл., Грязинский р-н, с. Ярлуково	Медицинская сестра врача общей практики	01.12.2023	целевая подготовка по специальности «Сестринское дело» ГАПОУ «Липецкий медицинский колледж»	01.12.2023	основная	1,0	начальник отдела управления делами и кадровой политики
ГУЗ «Грязинская центральная районная больница»,	Отделение общей врачебной практики (семейной медицины) Липецкая обл., Грязинский р-н, с. Ярлуково	Медицинская сестра врача общей практики	01.12.2023	целевая подготовка по специальности «Сестринское дело» ГАПОУ «Липецкий медицинский колледж»	01.12.2023	основная	1,0	начальник отдела управления делами и кадровой политики
ГУЗ «Грязинская центральная районная больница»	Отделение общей врачебной практики (семейной медицины) Липецкая обл., Грязинский р-н, с. Ярлуково	фельдшер	01.12.2025	Перевод с должности Заведующего ФАП - фельдшера	01.12.2025	основная	1,0	начальник отдела управления делами и кадровой политики

8. Фельдшерско-акушерский пункт ГУЗ «Грязинская центральная районная больница», расположенный по адресу: Липецкая обл., Грязинский р-н, п. Волгоэлектросетьстрой, численность прикрепленного населения 307 чел.

Вид модернизации – строительство нового ФАП взамен существующего

Таблица 41

Изменение штатного расписания модернизируемого объекта

В рамках модернизации будет изменено штатное расписание:

Сокращение ставок	Увеличение ставок
	Акушерка – 0,25
Итого:	Итого: + 0,25

Таблица 42

Обоснование изменения штатного расписания модернизируемого объекта*

N п/п объекта	Наименование объекта до модернизации с указанием типа модернизируемого объекта (ФАП, ВА, УБ, ЦРБ, РБ, городская поликлиника, больница и т.п.)	Наименование объекта после модернизации с указанием типа модернизируемого объекта (ФАП, ВА, УБ, ЦРБ, РБ, городская поликлиника, больница и т.п.)	Обоснование модернизации объекта	Количество штатных должностей на 2020 год, ед.	Количество штатных должностей на 2025 год, ед.	Итоговое отклонение от штатного расписания 2020 года	Обоснование изменения штатного расписания	Источник привлечения медицинского работника
10	Фельдшерско-акушерский пункт ГУЗ «Грязинская центральная районная больница», расположенный по адресу: Липецкая обл., Грязинский р-н, п. Волгоэлектросетьстрой	Фельдшерско-акушерский пункт ГУЗ «Грязинская центральная районная больница», расположенный по адресу: Липецкая обл., Грязинский р-н, п. Волгоэлектросетьстрой	Обеспечение доступности медицинской помощи в населенных пунктах с число м жителей 100-2000 человек: 6 км до ближайшей медицинской организации	1,00	1,25	+ 0,25	Приведение в соотвествии с приказом МЗ РФ от 15.05.2012 №543н	внутреннее совместительство акушерки поликлиники ГУЗ «Грязинская центральная районная больница»

Таблица 43

Обоснование привлечения медицинского работника на модернизируемый объект*

Наименование медицинской организации	Наименование структурного подразделения	Должность на которую необходимо привлечь медицинского работника	Срок, до которого необходимо привлечь медицинского работника (в соответствии с датой завершения модернизации медицинской организации)	Источник привлечения медицинского	Плановый срок трудоустройства специалиста	Совместительство (внутреннее/внешнее), основная должность (в случае внешнего совместительства указывается организация по основной должности)	Коэффициент совместительства	Ответственный от РОИВ за реализацию мероприятия
ГУЗ «Грязинская центральная районная больница»	Фельдшерско-акушерский пункт ГУЗ «Грязинская центральная районная больница», расположенный по адресу: Липецкая обл., Грязинский р-н, п. Волгоэлектросетьстрой	акушерка	01.12.2025	поликлиника ГУЗ«Грязинская центральная районная больница»	01.12.2025	внутреннее совместительство акушерки поликлиники	0,25	начальник отдела управления делами и кадровой политики

9. Фельдшерско-акушерский пункт ГУЗ «Грязинская центральная районная больница», расположенный по адресу: Липецкая обл., Грязинский р-н, п. Первомайский, численность прикрепленного населения 201 чел.

Вид модернизации – строительство нового ФАП взамен существующего

Таблица 44

Изменение штатного расписания модернизируемого объекта

В рамках модернизации будет изменено штатное расписание:

Сокращение ставок	Увеличение ставок
	Акушерка – 0,25
Итого:	Итого: + 0,25

Таблица 45

Обоснование изменения штатного расписания модернизируемого объекта*

N п/п объекта	Наименование объекта до модернизации с указанием типа модернизируемого объекта (ФАП, ВА, УБ, ЦРБ, РБ, городская поликлиника, больница и т.п.)	Наименование объекта после модернизации с указанием типа модернизируемого объекта (ФАП, ВА, УБ, ЦРБ, РБ, городская поликлиника, больница и т.п.)	Обоснование модернизации объекта	Количество штатных должностей на 2020 год, ед.	Количество штатных должностей на 2024 год, ед.	Итоговое отклонение от штатного расписания 2020 года	Обоснование изменения штатного расписания	Источник привлечения медицинского работника
11	Фельдшерско-акушерский пункт ГУЗ «Грязинская центральная районная больница», расположенный по адресу: Липецкая обл., Грязинский р-н, п. Первомайский	Фельдшерско-акушерский пункт ГУЗ «Грязинская центральная районная больница», расположенный по адресу: Липецкая обл., Грязинский р-н, п. Первомайский	Обеспечение доступности медицинской помощи в населенных пунктах с числом жителей 100-2000 человек: 6 км до ближайшей медицинской организации	1,00	1,25	+ 0,25	Приведение в соотвествии с приказом МЗ РФ от 15.05.2012 №543н	внутреннее совместительство акушерки поликлиники ГУЗ «Грязинская центральная районная больница»

Таблица 46

Обоснование привлечения медицинского работника на модернизируемый объект*

Наименование медицинской организации	Наименование структурного подразделения	Должность на которую необходимо привлечь медицинского работника	Срок, до которого необходимо привлечь медицинского работника (в соответствии с датой завершения модернизации медицинской организации)	Источник привлечения медицинского	Плановый срок трудоустройства специалиста	Совместительство (внутреннее/внешнее), основная должность (в случае внешнего совместительства указывается организация по основной должности)	Коэффициент совместительства	Ответственный от РОИВ за реализацию мероприятия
ГУЗ «Грязинская центральная районная больница»	Фельдшерско-акушерский пункт ГУЗ «Грязинская центральная районная больница», расположенный по адресу: Липецкая обл., Грязинский р-н, п. Первомайский	акушерка	01.12.2023	поликлиника ГУЗ«Грязинская центральная районная больница»	01.12.2023	внутреннее совместительство акушерки поликлиники	0,25	начальник отдела управления делами и кадровой политики

10. Фельдшерско-акушерский пункт ГУЗ «Грязинская центральная районная больница», расположенный по адресу: Липецкая обл., Грязинский р-н, п. Песковатский, численность прикрепленного населения 918 чел.

Вид модернизации – строительство нового ФАП взамен существующего

Таблица 47

Изменение штатного расписания модернизируемого объекта

В рамках модернизации будет изменено штатное расписание:

Сокращение ставок	Увеличение ставок
	Акушерка – 1,00
Итого:	Итого: + 1,00

Таблица 48

Обоснование изменения штатного расписания модернизируемого объекта*

N п/п объекта	Наименование объекта до модернизации с указанием типа модернизируемого объекта (ФАП, ВА, УБ, ЦРБ, РБ, городская поликлиника, больница и т.п.)	Наименование объекта после модернизации с указанием типа модернизируемого объекта (ФАП, ВА, УБ, ЦРБ, РБ, городская поликлиника, больница и т.п.)	Обоснование модернизации объекта	Количество штатных должностей на 2020 год, ед.	Количество штатных должностей на 2025 год, ед.	Итоговое отклонение от штатного расписания 2020 года	Обоснование изменения штатного расписания	Источник привлечения медицинского работника
12	Фельдшерско-акушерский пункт ГУЗ «Грязинская центральная районная больница», расположенный по адресу: Липецкая обл., Грязинский р-н, п. Песковатский	Фельдшерско-акушерский пункт ГУЗ «Грязинская центральная районная больница», расположенный по адресу: Липецкая обл., Грязинский р-н, п. Песковатский	Обеспечение доступности медицинской помощи в населенных пунктах с числом жителей 100-2000 человек: 6 км до ближайшей медицинской организации	1,50	2,50	+ 1,00	Приведение в соотвествии с приказом МЗ РФ от 15.05.2012 №543н	акушерка 1-целевая подготовка по специальности «Акушерское дело» ГАПОУ «Липецкий медицинский колледж»

Таблица 49

Обоснование привлечения медицинского работника на модернизируемый объект*

Наименование медицинской организации	Наименование структурного подразделения	Должность на которую необходимо привлечь медицинского работника	Срок, до которого необходимо привлечь медицинского работника (в соответствии с датой завершения модернизации медицинской организации)	Источник привлечения медицинского	Плановый срок трудоустройства специалиста	Совместительство (внутреннее/внешнее), основная должность (в случае внешнего совместительства указывается организация по основной должности)	Коэффициент совместительства	Ответственный от РОИВ за реализацию мероприятия
ГУЗ «Грязинская центральная районная больница»	Фельдшерско-акушерский пункт ГУЗ «Грязинская центральная районная больница», расположенный по адресу: Липецкая обл., Грязинский р-н, п. Первомайский	акушерка	01.12.2024	целевая подготовка по специальности «Акушерское дело» ГАПОУ «Липецкий медицинский колледж»	01.12.2024	основная	1,0	начальник отдела управления делами и кадровой политики

11. Фельдшерско-акушерский пункт ГУЗ «Грязинская центральная районная больница», расположенный по адресу: Липецкая обл., Грязинский р-н, с. Коробовка, численность прикрепленного населения 460 чел.

Вид модернизации – строительство нового ФАП взамен существующего

Таблица 50

Изменение штатного расписания модернизируемого объекта

В рамках модернизации будет изменено штатное расписание:

Сокращение ставок	Увеличение ставок
	Акушерка – 0,25
Итого:	Итого: + 0,25

Таблица 51

Обоснование изменения штатного расписания модернизируемого объекта*

N п/п объекта	Наименование объекта до модернизации с указанием типа модернизируемого объекта (ФАП, ВА, УБ, ЦРБ, РБ, городская поликлиника, больница и т.п.)	Наименование объекта после модернизации с указанием типа модернизируемого объекта (ФАП, ВА, УБ, ЦРБ, РБ, городская поликлиника, больница и т.п.)	Обоснование модернизации объекта	Количество штатных должностей на 2020 год, ед.	Количество штатных должностей на 2025 год, ед.	Итоговое отклонение от штатного расписания 2020 года	Обоснование изменения штатного расписания	Источник привлечения медицинского работника
13	Фельдшерско-акушерский пункт ГУЗ «Грязинская центральная районная больница», расположенный по адресу: Липецкая обл., Грязинский р-н, с. Коробовка	Фельдшерско-акушерский пункт ГУЗ «Грязинская центральная районная больница», расположенный по адресу: Липецкая обл., Грязинский р-н, с. Коробовка	Обеспечение доступности медицинской помощи в населенных пунктах с числом жителей 100-2000 человек: 6 км до ближайшей медицинской организации	1,00	1,25	+ 0,25	Приведение в соотвествии с приказом МЗ РФ от 15.05.2012 №543н	внутреннее совместительство акушерки поликлиники ГУЗ «Грязинская центральная районная больница»

Таблица 52

Обоснование привлечения медицинского работника на модернизируемый объект*

Наименование медицинской организации	Наименование структурного подразделения	Должность на которую необходимо привлечь медицинского работника	Срок, до которого необходимо привлечь медицинского работника (в соответствии с датой завершения модернизации медицинской организации)	Источник привлечения медицинского	Плановый срок трудоустройства специалиста	Совместительство (внутреннее/внешнее), основная должность (в случае внешнего совместительства указывается организация по основной должности)	Коэффициент совместительства	Ответственный от РОИВ за реализацию мероприятия
ГУЗ «Грязинская центральная районная больница»	Фельдшерско-акушерский пункт ГУЗ «Грязинская центральная районная больница», расположенный по адресу: Липецкая обл., Грязинский р-н, с. Коробовка	акушерка	01.12.2025	поликлиника ГУЗ«Грязинская центральная районная больница»	01.12.2025	внутреннее совместительство акушерки поликлиники	0,25	начальник отдела управления делами и кадровой политики

12. Фельдшерско-акушерский пункт ГУЗ «Грязинская центральная районная больница», расположенный по адресу: Липецкая обл., Грязинский р-н, с. Петровка, численность прикрепленного населения 849 чел.

Вид модернизации – строительство нового ФАП взамен существующего

Таблица 53

Изменение штатного расписания модернизируемого объекта

В рамках модернизации будет изменено штатное расписание:

Сокращение ставок	Увеличение ставок
	Акушерка – 0,50
Итого:	Итого: + 0,50

Таблица 54

Обоснование изменения штатного расписания модернизируемого объекта*

N п/п объекта	Наименование объекта до модернизации с указанием типа модернизируемого объекта (ФАП, ВА, УБ, ЦРБ, РБ, городская поликлиника, больница и т.п.)	Наименование объекта после модернизации с указанием типа модернизируемого объекта (ФАП, ВА, УБ, ЦРБ, РБ, городская поликлиника, больница и т.п.)	Обоснование модернизации объекта	Количество штатных должностей на 2020 год, ед.	Количество штатных должностей на 2024 год, ед.	Итоговое отклонение от штатного расписания 2020 года	Обоснование изменения штатного расписания	Источник привлечения медицинского работника
14	Фельдшерско-акушерский пункт ГУЗ «Грязинская центральная районная больница», расположенный по адресу: Липецкая обл., Грязинский р-н, с. Петровка	Фельдшерско-акушерский пункт ГУЗ «Грязинская центральная районная больница», расположенный по адресу: Липецкая обл., Грязинский р-н, с. Петровка	Обеспечение доступности медицинской помощи в населенных пунктах с числом жителей 100-2000 человек: 6 км до ближайшей медицинской организации	2,50	3,00	+ 0,50	Приведение в соотвествии с приказом МЗ РФ от 15.05.2012 №543н	внутреннее совместительство акушерки поликлиники ГУЗ «Грязинская центральная районная больница»

Таблица 55

Обоснование привлечения медицинского работника на модернизируемый объект*

Наименование медицинской организации	Наименование структурного подразделения	Должность на которую необходимо привлечь медицинского работника	Срок, до которого необходимо привлечь медицинского работника (в соответствии с датой завершения модернизации медицинской организации)	Источник привлечения медицинского	Плановый срок трудоустройства специалиста	Совместительство (внутреннее/внешнее), основная должность (в случае внешнего совместительства указывается организация по основной должности)	Коэффициент совместительства	Ответственный от РОИВ за реализацию мероприятия
ГУЗ «Грязинская центральная районная больница»	Фельдшерско-акушерский пункт ГУЗ «Грязинская центральная районная больница», расположенный по адресу: Липецкая обл., Грязинский р-н, с. Коробовка	акушерка	01.12.2023	поликлиника ГУЗ«Грязинская центральная районная больница»	01.12.2023	внутреннее совместительство акушерки поликлиники	0,5	начальник отдела управления делами и кадровой политики

13. Фельдшерско-акушерский пункт ГУЗ «Данковская центральная районная больница», расположенный по адресу: Липецкая обл., Данковский р-н, с. Долгое, численность прикрепленного населения 335 чел.

Вид модернизации – строительство нового ФАП взамен существующего

Таблица 56

Изменение штатного расписания модернизируемого объекта

В рамках модернизации будет изменено штатное расписание:

Сокращение ставок	Увеличение ставок
	Акушерка – 0,25
Итого:	Итого: + 0,25

Таблица 57

Обоснование изменения штатного расписания модернизируемого объекта*

N п/п объекта	Наименование объекта до модернизации с указанием типа модернизируемого объекта (ФАП, ВА, УБ, ЦРБ, РБ, городская поликлиника, больница и т.п.)	Наименование объекта после модернизации с указанием типа модернизируемого объекта (ФАП, ВА, УБ, ЦРБ, РБ, городская поликлиника, больница и т.п.)	Обоснование модернизации объекта	Количество штатных должностей на 2020 год, ед.	Количество штатных должностей на 2024 год, ед.	Итоговое отклонение от штатного расписания 2020 года	Обоснование изменения штатного расписания	Источник привлечения медицинского работника
15	Фельдшерско-акушерский пункт ГУЗ «Данковская центральная районная больница», расположенный по адресу: Липецкая обл., Данковский р-н, с. Долгое	Фельдшерско-акушерский пункт ГУЗ «Данковская центральная районная больница», расположенный по адресу: Липецкая обл., Данковский р-н, с. Долгое	Обеспечение доступности медицинской помощи в населенных пунктах с числом жителей 100-2000 человек: 6 км до ближайшей медицинской организации	2,00	2,25	+ 0,25	Приведение в соотвествии с приказом МЗ РФ от 15.05.2012 №543н	внутреннее совместительство акушерки поликлиники

Таблица 58

Обоснование привлечения медицинского работника на модернизируемый объект*

Наименование медицинской организации	Наименование структурного подразделения	Должность на которую необходимо привлечь медицинского работника	Срок, до которого необходимо привлечь медицинского работника (в соответствии с датой завершения модернизации медицинской организации)	Источник привлечения медицинского	Плановый срок трудоустройства специалиста	Совместительство (внутреннее/внешнее), основная должность (в случае внешнего совместительства указывается организация по основной должности)	Коэффициент совместительства	Ответственный от РОИВ за реализацию мероприятия
ГУЗ «Данковская центральная районная больница»	Фельдшерско-акушерский пункт ГУЗ «Данковская центральная районная больница», расположенный по адресу: Липецкая обл., Данковский р-н, с. Долгое	акушерка	01.12.2021	поликлиника ГУЗ «Данковская центральная районная больница»	01.12.2021	внутреннее совместительство акушерки поликлиники	0,25	начальник отдела управления делами и кадровой политики

14. Фельдшерско-акушерский пункт ГУЗ «Данковская центральная районная больница», расположенный по адресу: Липецкая обл., Данковский р-н, с. Малинки, численность прикрепленного населения 203 чел.

Вид модернизации – строительство нового ФАП взамен существующего

Таблица 59

Изменение штатного расписания модернизируемого объекта

В рамках модернизации будет изменено штатное расписание:

Сокращение ставок	Увеличение ставок
	Акушерка – 0,25
Итого:	Итого: + 0,25

Таблица 60

Обоснование изменения штатного расписания модернизируемого объекта*

N п/п объекта	Наименование объекта до модернизации с указанием типа модернизируемого объекта (ФАП, ВА, УБ, ЦРБ, РБ, городская поликлиника, больница и т.п.)	Наименование объекта после модернизации с указанием типа модернизируемого объекта (ФАП, ВА, УБ, ЦРБ, РБ, городская поликлиника, больница и т.п.)	Обоснование модернизации объекта	Количество штатных должностей на 2020 год, ед.	Количество штатных должностей на 2024 год, ед.	Итоговое отклонение от штатного расписания 2020 года	Обоснование изменения штатного расписания	Источник привлечения медицинского работника
16	Фельдшерско-акушерский пункт ГУЗ «Данковская центральная районная больница», расположенный по адресу: Липецкая обл., Данковский р-н, с. Малинки	Фельдшерско-акушерский пункт ГУЗ «Данковская центральная районная больница», расположенный по адресу: Липецкая обл., Данковский р-н, с. Малинки	Обеспечение доступности медицинской помощи в населенных пунктах с числом жителей 100-2000 человек: 6 км до ближайшей медицинской организации	1,00	1,25	+ 0,25	Приведение в соотвествии с приказом МЗ РФ от 15.05.2012 №543н	внутреннее совместительство акушерки поликлиники

Таблица 61

Обоснование привлечения медицинского работника на модернизируемый объект*

Наименование медицинской организации	Наименование структурного подразделения	Должность на которую необходимо привлечь медицинского работника	Срок, до которого необходимо привлечь медицинского работника (в соответствии с датой завершения модернизации медицинской организации)	Источник привлечения медицинского	Плановый срок трудоустройства специалиста	Совместительство (внутреннее/внешнее), основная должность (в случае внешнего совместительства указывается организация по основной должности)	Коэффициент совместительства	Ответственный от РОИВ за реализацию мероприятия
ГУЗ «Данковская центральная районная больница»	Фельдшерско-акушерский пункт ГУЗ «Данковская центральная районная больница», расположенный по адресу: Липецкая обл., Данковский р-н, с. Малинки	акушерка	01.12.2023	поликлиника ГУЗ «Данковская центральная районная больница»	01.12.2023	внутреннее совместительство акушерки поликлиники	0,25	начальник отдела управления делами и кадровой политики

15. Отделение общей врачебной практики (семейной медицины) ГУЗ «Добринская центральная районная больница», расположенное по адресу: Липецкая обл., Добринский р-н, с. Талицкий Чамлык, численность прикрепленного населения 2501 чел.

Вид модернизации – строительство нового ООВП взамен существующего

В рамках модернизации будет изменено штатное расписание:

Сокращение ставок	Увеличение ставок
Зубной врач – 1,0	Врач-стоматолог – 0,5
Итого: -1,0	Итого: + 0,5

16. Фельдшерско-акушерский пункт ГУЗ «Добринская центральная районная больница», расположенный по адресу: Липецкая обл., Добринский р-н, с. Богородицкое, численность прикрепленного населения 471чел.

Вид модернизации – строительство нового ФАП взамен существующего

Таблица 62

Изменение штатного расписания модернизируемого объекта

В рамках модернизации будет изменено штатное расписание:

Сокращение ставок	Увеличение ставок
	Акушерка – 0,25
Итого:	Итого: + 0,25

Таблица 63

Обоснование изменения штатного расписания модернизируемого объекта*

N п/п объекта	Наименование объекта до модернизации с указанием типа модернизируемого объекта (ФАП, ВА, УБ, ЦРБ, РБ, городская поликлиника, больница и т.п.)	Наименование объекта после модернизации с указанием типа модернизируемого объекта (ФАП, ВА, УБ, ЦРБ, РБ, городская поликлиника, больница и т.п.)	Обоснование модернизации объекта	Количество штатных должностей на 2020 год, ед.	Количество штатных должностей на 2025 год, ед.	Итоговое отклонение от штатного расписания 2020 года	Обоснование изменения штатного расписания	Источник привлечения медицинского работника
19	Фельдшерско-акушерский пункт ГУЗ «Добринская центральная районная больница», расположенный по адресу: Липецкая обл., Добринский р-н, с. Богородицкое	Фельдшерско-акушерский пункт ГУЗ «Добринская центральная районная больница», расположенный по адресу: Липецкая обл., Добринский р-н, с. Богородицкое	Обеспечение доступности медицинской помощи в населенных пунктах с числом жителей 100-2000 человек: 6 км до ближайшей медицинской организации	1,00	1,25	+ 0,25	Приведение в соотвествии с приказом МЗ РФ от 15.05.2012 №543н	внутреннее совместительство акушерки поликлиники ГУЗ «Добринская центральная районная больница»

Таблица 64

Обоснование привлечения медицинского работника на модернизируемый объект*

Наименование медицинской организации	Наименование структурного подразделения	Должность на которую необходимо привлечь медицинского работника	Срок, до которого необходимо привлечь медицинского работника (в соответствии с датой завершения модернизации медицинской организации)	Источник привлечения медицинского	Плановый срок трудоустройства специалиста	Совместительство (внутреннее/внешнее), основная должность (в случае внешнего совместительства указывается организация по основной должности)	Коэффициент совместительства	Ответственный от РОИВ за реализацию мероприятия
ГУЗ «Добринская центральная районная больница»	Фельдшерско-акушерский пункт ГУЗ «Добринская центральная районная больница», расположенный по адресу: Липецкая обл., Добринский р-н, с. Богородицкое	акушерка	01.12.2024	поликлиника ГУЗ «Добринская центральная районная больница»	01.12.2024	внутреннее совместительство акушерки поликлиники	0,25	начальник отдела управления делами и кадровой политики

17. Стационарно-поликлинический корпус ГУЗ «Добровская районная больница», расположенный по адресу: Липецкая обл., с. Доброе, ул. Ленина, д. 171 а, численность прикрепленного населения 1434 чел.

Вид модернизации – строительство нового корпуса взамен существующего

В рамках модернизации не будет изменено штатное расписание, для доукомплектования потребуется привлечение медицинских работников.

Таблица 65

Обоснование привлечения медицинского работника на модернизируемый объект*

Наименование медицинской организации	Наименование структурного подразделения	Должность на которую необходимо привлечь медицинского работника	Срок, до которого необходимо привлечь медицинского работника (в соответствии с датой завершения модернизации медицинской организации)	Источник привлечения медицинского	Плановый срок трудоустройства специалиста	Совместительство (внутреннее/внешнее), основная должность (в случае внешнего совместительства указывается организация по основной должности)	Коэффициент совместительства	Ответственный от РОИВ за реализацию мероприятия
ГУЗ «Добровская районная больница»	Стационарно-поликлинический корпус ГУЗ «Добровская районная больница», расположенный по адресу: Липецкая обл., с. Доброе, ул. Ленина, д. 171 а	врач-онколог	01.12.2024	программа «Земский доктор», региональная программа «Губернаторский миллион»	2023	основная	1,0	начальник отдела управления делами и кадровой политики
ГУЗ «Добровская районная больница»	Стационарно-поликлинический корпус ГУЗ «Добровская районная больница», расположенный по адресу: Липецкая обл., с. Доброе, ул. Ленина, д. 171 а	врач-терапевт участковый	01.12.2024	программа «Земский доктор», региональная программа «Губернаторский миллион»	2023	основная	1,0	начальник отдела управления делами и кадровой политики
ГУЗ «Добровская районная больница»	Стационарно-поликлинический корпус ГУЗ «Добровская районная больница», расположенный по адресу: Липецкая обл., с. Доброе, ул. Ленина, д. 171 а	врач-офтальмолог	01.12.2024	программа «Земский доктор»	2023	основная	1,0	начальник отдела управления делами и кадровой политики
ГУЗ «Добровская районная больница»	Стационарно-поликлинический корпус ГУЗ «Добровская районная больница», расположенный по адресу: Липецкая обл., с. Доброе, ул. Ленина, д. 171 а	Врач-дерматовенеролог	01.12.2024	программа «Земский доктор»	2023	основная	1,0	начальник отдела управления делами и кадровой политики

18. Врачебная амбулатория ГУЗ «Добровская районная больница», расположенная по адресу: Липецкая обл., Добровский мун. ок-г, с. Путятино, численность прикрепленного населения 491 чел.

Вид модернизации – преобразование существующих объектов здравоохранения для улучшения доступности первичной медико-санитарной помощи

Таблица 66

Изменение штатного расписания модернизируемого объекта

В рамках модернизации будет изменено штатное расписание:

Сокращение ставок	Увеличение ставок
Врач общей практики - 0,75 Медицинская сестра по физиотерапии – 0,5 (вакантная) Медицинская сестра процедурной – 0,5 (совместительство) Лаборант – 0,25 (вакантная)	Акушерка – 0,25 Заведующий ФАП – фельдшер – 1,0
Итого: -2,00	Итого: + 1,25

Таблица 67

Обоснование изменения штатного расписания модернизируемого объекта*

N п/п объекта	Наименование объекта до модернизации с указанием типа модернизируемого объекта (ФАП, ВА, УБ, ЦРБ, РБ, городская поликлиника, больница и т.п.)	Наименование объекта после модернизации с указанием типа модернизируемого объекта (ФАП, ВА, УБ, ЦРБ, РБ, городская поликлиника, больница и т.п.)	Обоснование модернизации объекта	Количество штатных должностей на 2020 год, ед.	Количество штатных должностей на 2025 год, ед.	Итоговое отклонение от штатного расписания 2020 года	Обоснование изменения штатного расписания	Источник привлечения медицинского работника
18	Врачебная амбулатория ГУЗ «Добровская районная больница», расположенная по адресу: Липецкая обл., Добровский мун. ок-г, с. Путятино	Фельдшерско-акушерский пункт ГУЗ «Добровская районная больница», расположенный по адресу: Липецкая обл., Добровский мун. ок-г, с. Путятино	Обеспечение доступности медицинской помощи в населенных пунктах в части достаточности проектной мощности объекта по посещениям в смену на обслуживаемую в нём численность населения	2,00	1,25	-0,75 врача -1,25 СМП +1,25 СМП Итого:- 0,75	Изменение типа структурного подразделения	внутреннее совместительство акушерки поликлиники

Врач общей практики будет переведен в отделение общей врачебной практики ГУЗ «Добровская районная больница» с.Панино

Таблица 68

Обоснование привлечения медицинского работника на модернизируемый объект*

Наименование медицинской организации	Наименование структурного подразделения	Должность на которую необходимо привлечь медицинского работника	Срок, до которого необходимо привлечь медицинского работника (в соответствии с датой завершения модернизации медицинской организации)	Источник привлечения медицинского	Плановый срок трудоустройства специалиста	Совместительство (внутреннее/внешнее), основная должность (в случае внешнего совместительства указывается организация по основной должности)	Коэффициент совместительства	Ответственный от РОИВ за реализацию мероприятия
ГУЗ «Добровская районная больница»	Фельдшерско-акушерский пункт ГУЗ «Добровская районная больница», расположенный по адресу: Липецкая обл., Добровский мун. ок-г, с. Путятино	акушерка	01.12.2025	поликлиника ГУЗ «Добровская районная больница»	01.12.2025	внутреннее совместительство акушерки поликлиники	0,25	начальник отдела управления делами и кадровой политики

19. Врачебная амбулатория ГУЗ «Добровская районная больница», расположенная по адресу: Липецкая обл., Добровский мун. ок-г, с. Ратчино, численность прикрепленного населения 792 чел.

Вид модернизации – преобразование существующих объектов здравоохранения для улучшения доступности первичной медико-санитарной помощи

Таблица 69

Изменение штатного расписания модернизируемого объекта

В рамках модернизации будет изменено штатное расписание:

Сокращение ставок	Увеличение ставок
Врач общей практики -1,0	Акушерка – 0,50
Лаборант – 0,5 (вакантная)	
Итого: -1,5	Итого: + 0,50

Таблица 70

Обоснование изменения штатного расписания модернизируемого объекта*

N п/п объекта	Наименование объекта до модернизации с указанием типа модернизируемого объекта (ФАП, ВА, УБ, ЦРБ, РБ, городская поликлиника, больница и т.п.)	Наименование объекта после модернизации с указанием типа модернизируемого объекта (ФАП, ВА, УБ, ЦРБ, РБ, городская поликлиника, больница и т.п.)	Обоснование модернизации объекта	Количество штатных должностей на 2020 год, ед.	Количество штатных должностей на 2024 год, ед.	Итоговое отклонение от штатного расписания 2020 года	Обоснование изменения штатного расписания	Источник привлечения медицинского работника
19	Врачебная амбулатория ГУЗ «Добровская районная больница», расположенная по адресу: Липецкая обл., Добровский мун. ок-г, с. Ратчино	Фельдшерско-акушерский пункт ГУЗ «Добровская районная больница», расположенный по адресу: Липецкая обл., Добровский мун. ок-г, с. Ратчино	Обеспечение доступности медицинской помощи в населенных пунктах в части достаточности проектной мощности объекта по посещениям в смену на обслуживаемую в нём численность населения	3,50	2,50	-1,00 врача Итого:-1,00	Изменение типа структурного подразделения	Врач общей практики будет переведен в ООВП с. Кореневщино ГУЗ «Добровская районная больница», внутреннее совместительство акушерки поликлиники

Врач общей практики будет переведен в ООВП с. Кореневщино ГУЗ «Добровская районная больница»

Таблица 70.1

Обоснование привлечения медицинского работника на модернизируемый объект*

Наименование медицинской организации	Наименование структурного подразделения	Должность на которую необходимо привлечь медицинского работника	Срок, до которого необходимо привлечь медицинского работника (в соответствии с датой завершения модернизации медицинской организации)	Источник привлечения медицинского	Плановый срок трудоустройства специалиста	Совместительство (внутреннее/внешнее), основная должность (в случае внешнего совместительства указывается организация по основной должности)	Коэффициент совместительства	Ответственный от РОИВ за реализацию мероприятия
ГУЗ «Добровская районная больница»	Фельдшерско-акушерский пункт ГУЗ «Добровская районная больница», расположенный по адресу: Липецкая обл., Добровский мун. ок-г, с. Ратчино	акушерка	01.12.2021	поликлиника ГУЗ «Добровская районная больница»	01.12.2021	внутреннее совместительство акушерки поликлиники	0,5	начальник отдела управления делами и кадровой политики

20. Фельдшерско-акушерский пункт ГУЗ «Добровская районная больница», расположенный по адресу: Липецкая обл., Добровский мун. ок-г, с. Чечёры, численность прикрепленного населения 298 чел.

Вид модернизации – строительство нового ФАП взамен существующего

Таблица 71

Изменение штатного расписания модернизируемого объекта

В рамках модернизации будет изменено штатное расписание:

Сокращение ставок	Увеличение ставок
	Акушерка – 0,25
Итого:	Итого: + 0,25

Таблица 72

Обоснование изменения штатного расписания модернизируемого объекта*

N п/п объекта	Наименование объекта до модернизации с указанием типа модернизируемого объекта (ФАП, ВА, УБ, ЦРБ, РБ, городская поликлиника, больница и т.п.)	Наименование объекта после модернизации с указанием типа модернизируемого объекта (ФАП, ВА, УБ, ЦРБ, РБ, городская поликлиника, больница и т.п.)	Обоснование модернизации объекта	Количество штатных должностей на 2020 год, ед.	Количество штатных должностей на 2025 год, ед.	Итоговое отклонение от штатного расписания 2020 года	Обоснование изменения штатного расписания	Источник привлечения медицинского работника
20	Фельдшерско-акушерский пункт ГУЗ «Добровская районная больница», расположенный по адресу: Липецкая обл., Добровский мун. ок-г, с. Чечёры	Фельдшерско-акушерский пункт ГУЗ «Добровская районная больница», расположенный по адресу: Липецкая обл., Добровский мун. ок-г, с. Чечёры	Обеспечение доступности медицинской помощи в населенных пунктах с числом жителей 100-2000 человек: 6 км до ближайшей медицинской организации	1,00	1,25	+ 0,25	Приведение в соотвествии с приказом МЗ РФ от 15.05.2012 №543н	- внутреннее совместительство акушерки поликлиники ГУЗ «Добровская районная больница»

Таблица 73

Обоснование привлечения медицинского работника на модернизируемый объект*

Наименование медицинской организации	Наименование структурного подразделения	Должность на которую необходимо привлечь медицинского работника	Срок, до которого необходимо привлечь медицинского работника (в соответствии с датой завершения модернизации медицинской организации)	Источник привлечения медицинского	Плановый срок трудоустройства специалиста	Совместительство (внутреннее/внешнее), основная должность (в случае внешнего совместительства указывается организация по основной должности)	Коэффициент совместительства	Ответственный от РОИВ за реализацию мероприятия
ГУЗ «Добровская районная больница»	Фельдшерско-акушерский пункт ГУЗ «Добровская районная больница», расположенный по адресу: Липецкая обл., Добровский мун. ок-г, с. Чечёры	акушерка	01.12.2025	поликлиника ГУЗ «Добровская районная больница»	01.12.2025	внутреннее совместительство акушерки поликлиники	1,25	начальник отдела управления делами и кадровой политики

21. Фельдшерско-акушерский пункт ГУЗ «Долгоруковская районная больница», расположенный по адресу: Липецкая обл., Долгоруковский р-н, п. Тимирязевский, численность прикрепленного населения 386 чел.

Вид модернизации – строительство нового ФАП взамен существующего

Таблица 74

Изменение штатного расписания модернизируемого объекта

В рамках модернизации будет изменено штатное расписание:

Сокращение ставок	Увеличение ставок
	Акушерка – 0,25
Итого:	Итого: + 0,25

Таблица 75

Обоснование изменения штатного расписания модернизируемого объекта*

N п/п объекта	Наименование объекта до модернизации с указанием типа модернизируемого объекта (ФАП, ВА, УБ, ЦРБ, РБ, городская поликлиника, больница и т.п.)	Наименование объекта после модернизации с указанием типа модернизируемого объекта (ФАП, ВА, УБ, ЦРБ, РБ, городская поликлиника, больница и т.п.)	Обоснование модернизации объекта	Количество штатных должностей на 2020 год, ед.	Количество штатных должностей на 2024 год, ед.	Итоговое отклонение от штатного расписания 2020 года	Обоснование изменения штатного расписания	Источник привлечения медицинского работника
21	Фельдшерско-акушерский пункт ГУЗ «Долгоруковская районная больница», расположенный по адресу: Липецкая обл., Долгоруковский р-н, п. Тимирязевский	Фельдшерско-акушерский пункт ГУЗ «Долгоруковская районная больница», расположенный по адресу: Липецкая обл., Долгоруковский р-н, п. Тимирязевский	Обеспечение доступности медицинской помощи в населенных пунктах с числом жителей 100-2000 человек: 6 км до ближайшей медицинской организации	1,00	1,25	+ 0,25	Приведение в соответствии с приказом МЗ РФ от 15.05.2012 №543н	внутреннее совместительство акушерки поликлиники ГУЗ «Долгоруковская районная больница»

Таблица 76

Обоснование привлечения медицинского работника на модернизируемый объект*

Наименование медицинской организации	Наименование структурного подразделения	Должность на которую необходимо привлечь медицинского работника	Срок, до которого необходимо привлечь медицинского работника (в соответствии с датой завершения модернизации медицинской организации)	Источник привлечения медицинского	Плановый срок трудоустройства специалиста	Совместительство (внутреннее/внешнее), основная должность (в случае внешнего совместительства указывается организация по основной должности)	Коэффициент совместительства	Ответственный от РОИВ за реализацию мероприятия
ГУЗ «Долгоруковская районная больница»	Фельдшерско-акушерский пункт ГУЗ «Долгоруковская районная больница», расположенный по адресу: Липецкая обл., Долгоруковский р-н, п. Тимирязевский	акушерка	01.12.2023	поликлиника ГУЗ «Долгоруковская районная больница»	01.12.2023	внутреннее совместительство акушерки поликлиники	0,25	начальник отдела управления делами и кадровой политики

22. Фельдшерско-акушерский пункт ГУЗ «Долгоруковская районная больница», расположенный по адресу: Липецкая обл., Долгоруковский р-н, с. Большая Боевка, численность прикрепленного населения 479 чел.

Вид модернизации – строительство нового ФАП взамен существующего

Таблица 77

Изменение штатного расписания модернизируемого объекта

В рамках модернизации будет изменено штатное расписание:

Сокращение ставок	Увеличение ставок
	Акушерка – 0,25
Итого:	Итого: + 0,25

Таблица 78

Обоснование изменения штатного расписания модернизируемого объекта*

N п/п объекта	Наименование объекта до модернизации с указанием типа модернизируемого объекта (ФАП, ВА, УБ, ЦРБ, РБ, городская поликлиника, больница и т.п.)	Наименование объекта после модернизации с указанием типа модернизируемого объекта (ФАП, ВА, УБ, ЦРБ, РБ, городская поликлиника, больница и т.п.)	Обоснование модернизации объекта	Количество штатных должностей на 2020 год, ед.	Количество штатных должностей на 2025 год, ед.	Итоговое отклонение от штатного расписания 2020 года	Обоснование изменения штатного расписания	Источник привлечения медицинского работника
22	Фельдшерско-акушерский пункт ГУЗ «Долгоруковская районная больница», расположенный по адресу: Липецкая обл., Долгоруковский р-н, с. Большая Боевка	Фельдшерско-акушерский пункт ГУЗ «Долгоруковская районная больница», расположенный по адресу: Липецкая обл., Долгоруковский р-н, с. Большая Боевка	Обеспечение доступности медицинской помощи в населенных пунктах с числом жителей 100-2000 человек: 6 км до ближайшей медицинской организации	1,00	1,25	+ 0,25	Приведение в соотвествии с приказом МЗ РФ от 15.05.2012 №543н	внутреннее совместительство акушерки поликлиники ГУЗ «Долгоруковская районная больница»

Таблица 79

Обоснование привлечения медицинского работника на модернизируемый объект*

Наименование медицинской организации	Наименование структурного подразделения	Должность на которую необходимо привлечь медицинского работника	Срок, до которого необходимо привлечь медицинского работника (в соответствии с датой завершения модернизации медицинской организации)	Источник привлечения медицинского	Плановый срок трудоустройства специалиста	Совместительство (внутреннее/внешнее), основная должность (в случае внешнего совместительства указывается организация по основной должности)	Коэффициент совместительства	Ответственный от РОИВ за реализацию мероприятия
ГУЗ «Долгоруковская районная больница»	Фельдшерско-акушерский пункт ГУЗ «Долгоруковская районная больница», расположенный по адресу: Липецкая обл., Долгоруковский р-н, с. Большая Боевка	акушерка	01.12.2025	поликлиника ГУЗ «Долгоруковская районная больница»	01.12.2025	внутреннее совместительство акушерки поликлиники	0,25	начальник отдела управления делами и кадровой политики

23. Фельдшерско-акушерский пункт ГУЗ «Долгоруковская районная больница», расположенный по адресу: Липецкая обл., Долгоруковский р-н, с. Братовщина, численность прикрепленного населения 1096 чел.

Вид модернизации – строительство нового ФАП взамен существующего

Таблица 80

Изменение штатного расписания модернизируемого объекта

В рамках модернизации будет изменено штатное расписание:

Сокращение ставок	Увеличение ставок
	Акушерка – 1,00
Итого:	Итого: + 1,00

Таблица 81

Обоснование изменения штатного расписания модернизируемого объекта*

N п/п объекта	Наименование объекта до модернизации с указанием типа модернизируемого объекта (ФАП, ВА, УБ, ЦРБ, РБ, городская поликлиника, больница и т.п.)	Наименование объекта после модернизации с указанием типа модернизируемого объекта (ФАП, ВА, УБ, ЦРБ, РБ, городская поликлиника, больница и т.п.)	Обоснование модернизации объекта	Количество штатных должностей на 2020 год, ед.	Количество штатных должностей на 2025 год, ед.	Итоговое отклонение от штатного расписания 2020 года	Обоснование изменения штатного расписания	Источник привлечения медицинского работника
23	Фельдшерско-акушерский пункт ГУЗ «Долгоруковская районная больница», расположенный по адресу: Липецкая обл., Долгоруковский р-н, с. Братовщина	Фельдшерско-акушерский пункт ГУЗ «Долгоруковская районная больница», расположенный по адресу: Липецкая обл., Долгоруковский р-н, с. Братовщина	Обеспечение доступности медицинской помощи в населенных пунктах с числом жителей 100-2000 человек: 6 км до ближайшей медицинской организации	2,00	3,00	+ 1,00	Приведение в соотвествии с приказом МЗ РФ от 15.05.2012 №543н	целевая подготовка специалиста по специальности «Акушерское дело» ГАПОУ «Липецкий медицинский колледж»

Таблица 82

Обоснование привлечения медицинского работника на модернизируемый объект*

Наименование медицинской организации	Наименование структурного подразделения	Должность на которую необходимо привлечь медицинского работника	Срок, до которого необходимо привлечь медицинского работника (в соответствии с датой завершения модернизации медицинской организации)	Источник привлечения медицинского	Плановый срок трудоустройства специалиста	Совместительство (внутреннее/внешнее), основная должность (в случае внешнего совместительства указывается организация по основной должности)	Коэффициент совместительства	Ответственный от РОИВ за реализацию мероприятия
ГУЗ «Долгоруковская районная больница»	Фельдшерско-акушерский пункт ГУЗ «Долгоруковская районная больница», расположенный по адресу: Липецкая обл., Долгоруковский р-н, с. Братовщина	акушерка	01.12.2024	целевая подготовка специалиста по специальности «Акушерское дело» ГАПОУ «Липецкий медицинский колледж»	01.12.2024	основная	1,0	начальник отдела управления делами и кадровой политики

24. Фельдшерско-акушерский пункт ГУЗ «Елецкая районная больница», расположенный по адресу: Липецкая обл., Елецкий р-н, с. Воронец, численность прикрепленного населения 1168 чел.

Вид модернизации – преобразование существующих объектов здравоохранения для улучшения доступности первичной медико-санитарной помощи

Таблица 83

Изменение штатного расписания модернизируемого объекта

В рамках модернизации будет изменено штатное расписание:

Сокращение ставок	Увеличение ставок
Заведующий ФАП-фельдшер -1,0 Акушерка ФАП – 1,0	Врач общей практики (семейный врач) – 1,0 Фельдшер – 1,0 Медицинская сестра врача общей практики (семейного врача) – 2,00 Медицинская сестра по физиотерапии – 0,5 Лаборант – 1,0
Итого: -2,0	Итого: +5,5

Таблица 84

Обоснование изменения штатного расписания модернизируемого объекта*

N п/п объекта	Наименование объекта до модернизации с указанием типа модернизируемого объекта (ФАП, ВА, УБ, ЦРБ, РБ, городская поликлиника, больница и т.п.)	Наименование объекта после модернизации с указанием типа модернизируемого объекта (ФАП, ВА, УБ, ЦРБ, РБ, городская поликлиника, больница и т.п.)	Обоснование модернизации объекта	Количество штатных должностей на 2020 год, ед.	Количество штатных должностей на 2024 год, ед.	Итоговое отклонение от штатного расписания 2020 года	Обоснование изменения штатного расписания	Источник привлечения медицинского работника
24	Фельдшерско-акушерский пункт ГУЗ «Елецкая районная больница», расположенный по адресу: Липецкая обл., Елецкий р-н, с. Воронец	Отделение общей врачебной практики (семейной медицины) ГУЗ «Елецкая районная больница»,, расположенное по адресу: Липецкая обл., Елецкий р-н, с. Воронец	Обеспечение доступности медицинской помощи в населенных пунктах в части достаточности проектной мощности объекта по посещениям в смену на обслуживаемую в нём численность населения	2,00	5,5	+1,00 врача +2,5 СМП Итого: + 3,5	Изменение типа структурного подразделения	Врач общей практики – 1 человек, целевая подготовка – ординатура ФГБОУ ВО «Воронежский государственный медицинский университет им. Н.Н. Бурденко»

Таблица 85

Обоснование привлечения медицинского работника на модернизируемый объект*

Наименование медицинской организации	Наименование структурного подразделения	Должность на которую необходимо привлечь медицинского работника	Срок, до которого необходимо привлечь медицинского работника (в соответствии с датой завершения модернизации медицинской организации)	Источник привлечения медицинского	Плановый срок трудоустройства специалиста	Совместительство (внутреннее/внешнее), основная должность (в случае внешнего совместительства указывается организация по основной должности)	Коэффициент совместительства	Ответственный от РОИВ за реализацию мероприятия
ГУЗ «Елецкая районная больница»	Отделение общей врачебной практики (семейной медицины) Липецкая обл., Елецкий р-н, с. Воронец	Врач общей практики (семейный врач)	01.12.2022	программа «Земский доктор», «Губернаторский миллион»	01.12.2022	основная	1,0	начальник отдела управления делами и кадровой политики
ГУЗ «Елецкая районная больница»	Отделение общей врачебной практики (семейной медицины) Липецкая обл., Елецкий р-н, с. Воронец	Медицинская сестра врача общей практики (семейного врача)	01.12.2022	профессиональная переподготовка акушерки ФАП	01.12.2022	основная	1,0	начальник отдела управления делами и кадровой политики
ГУЗ «Елецкая районная больница»	Отделение общей врачебной практики (семейной медицины) Липецкая обл., Елецкий р-н, с. Воронец	Медицинская сестра врача общей практики (семейного врача)	01.12.2022	Участие в ярмарках вакансий медицинских колледжей	01.12.2022	основная	1,0	начальник отдела управления делами и кадровой политики
ГУЗ «Елецкая районная больница»	Отделение общей врачебной практики (семейной медицины) Липецкая обл., Елецкий р-н, с. Воронец	лаборант	01.12.2022	Участие в ярмарках вакансий медицинских колледжей	01.12.2022	основная	1,0	начальник отдела управления делами и кадровой политики

25. Фельдшерско-акушерский пункт ГУЗ «Елецкая районная больница», расположенный по адресу: Липецкая обл., Елецкий р-н, д. Екатериновка, численность прикрепленного населения 426 чел.

Вид модернизации – строительство нового ФАП взамен существующего

Таблица 86

Изменение штатного расписания модернизируемого объекта

В рамках модернизации будет изменено штатное расписание:

Сокращение ставок	Увеличение ставок
	Акушерка – 0,25
Итого:	Итого: + 0,25

Таблица 87

Обоснование изменения штатного расписания модернизируемого объекта*

N п/п объекта	Наименование объекта до модернизации с указанием типа модернизируемого объекта (ФАП, ВА, УБ, ЦРБ, РБ, городская поликлиника, больница и т.п.)	Наименование объекта после модернизации с указанием типа модернизируемого объекта (ФАП, ВА, УБ, ЦРБ, РБ, городская поликлиника, больница и т.п.)	Обоснование модернизации объекта	Количество штатных должностей на 2020 год, ед.	Количество штатных должностей на 2025 год, ед.	Итоговое отклонение от штатного расписания 2020 года	Обоснование изменения штатного расписания	Источник привлечения медицинского работника
25	Фельдшерско-акушерский пункт ГУЗ «Елецкая районная больница», расположенный по адресу: Липецкая обл., Елецкий р-н, д. Екатериновка	Фельдшерско-акушерский пункт ГУЗ «Елецкая районная больница», расположенный по адресу: Липецкая обл., Елецкий р-н, д. Екатериновка	Обеспечение доступности медицинской помощи в населенных пунктах с числом жителей 100-2000 человек: 6 км до ближайшей медицинской организации	1,00	1,25	+ 0,25	Приведение в соотвествии с приказом МЗ РФ от 15.05.2012 №543н	внутреннее совместительство акушерки поликлиники ГУЗ «Елецкая районная больница»

Таблица 88

Обоснование привлечения медицинского работника на модернизируемый объект*

Наименование медицинской организации	Наименование структурного подразделения	Должность на которую необходимо привлечь медицинского работника	Срок, до которого необходимо привлечь медицинского работника (в соответствии с датой завершения модернизации медицинской организации)	Источник привлечения медицинского	Плановый срок трудоустройства специалиста	Совместительство (внутреннее/внешнее), основная должность (в случае внешнего совместительства указывается организация по основной должности)	Коэффициент совместительства	Ответственный от РОИВ за реализацию мероприятия
ГУЗ «Елецкая районная больница»	Фельдшерско-акушерский пункт ГУЗ «Елецкая районная больница», расположенный по адресу: Липецкая обл., Елецкий р-н, д. Екатериновка	акушерка	01.12.2025	поликлиника ГУЗ «Елецкая районная больница»	01.12.2025	внутреннее совместительство акушерки поликлиники	0,25	начальник отдела управления делами и кадровой политики

26. Фельдшерско-акушерский пункт ГУЗ «Елецкая районная больница», расположенный по адресу: Липецкая обл., Елецкий р-н, с. Архангельское, численность прикрепленного населения 347 чел.

Вид модернизации – строительство нового ФАП взамен существующего

Таблица 89

Изменение штатного расписания модернизируемого объекта

В рамках модернизации будет изменено штатное расписание:

Сокращение ставок	Увеличение ставок
	Акушерка – 0,25
Итого:	Итого: + 0,25

Таблица 90

Обоснование изменения штатного расписания модернизируемого объекта*

N п/п объекта	Наименование объекта до модернизации с указанием типа модернизируемого объекта (ФАП, ВА, УБ, ЦРБ, РБ, городская поликлиника, больница и т.п.)	Наименование объекта после модернизации с указанием типа модернизируемого объекта (ФАП, ВА, УБ, ЦРБ, РБ, городская поликлиника, больница и т.п.)	Обоснование модернизации объекта	Количество штатных должностей на 2020 год, ед.	Количество штатных должностей на 2025 год, ед.	Итоговое отклонение от штатного расписания 2020 года	Обоснование изменения штатного расписания	Источник привлечения медицинского работника
26	Фельдшерско-акушерский пункт ГУЗ «Елецкая районная больница», расположенный по адресу: Липецкая обл., Елецкий р-н, с. Архангельское	Фельдшерско-акушерский пункт ГУЗ «Елецкая районная больница», расположенный по адресу: Липецкая обл., Елецкий р-н, с. Архангельское	Обеспечение доступности медицинской помощи в населенных пунктах с числом жителей 100-2000 человек: 6 км до ближайшей медицинской организации	1,00	1,25	+ 0,25	Приведение в соотвествии с приказом МЗ РФ от 15.05.2012 №543н	внутреннее совместительство акушерки поликлиники ГУЗ «Елецкая районная больница»

Таблица 91

Обоснование привлечения медицинского работника на модернизируемый объект*

Наименование медицинской организации	Наименование структурного подразделения	Должность на которую необходимо привлечь медицинского работника	Срок, до которого необходимо привлечь медицинского работника (в соответствии с датой завершения модернизации медицинской организации)	Источник привлечения медицинского	Плановый срок трудоустройства специалиста	Совместительство (внутреннее/внешнее), основная должность (в случае внешнего совместительства указывается организация по основной должности)	Коэффициент совместительства	Ответственный от РОИВ за реализацию мероприятия
ГУЗ «Елецкая районная больница»	Фельдшерско-акушерский пункт ГУЗ «Елецкая районная больница», расположенный по адресу: Липецкая обл., Елецкий р-н, с. Архангельское	акушерка	01.12.2025	поликлиника ГУЗ «Елецкая районная больница»	01.12.2025	внутреннее совместительство акушерки поликлиники	0,25	начальник отдела управления делами и кадровой политики

27. Фельдшерско-акушерский пункт ГУЗ «Елецкая районная больница», расположенный по адресу: Липецкая обл., Елецкий р-н, с. Большие Извалы, численность прикрепленного населения 642 чел.

Вид модернизации – строительство нового ФАП взамен существующего

Таблица 92

Изменение штатного расписания модернизируемого объекта

В рамках модернизации будет изменено штатное расписание:

Сокращение ставок	Увеличение ставок
	Акушерка – 0,25
Итого:	Итого: + 0,25

Таблица 93

Обоснование изменения штатного расписания модернизируемого объекта*

N п/п объекта	Наименование объекта до модернизации с указанием типа модернизируемого объекта (ФАП, ВА, УБ, ЦРБ, РБ, городская поликлиника, больница и т.п.)	Наименование объекта после модернизации с указанием типа модернизируемого объекта (ФАП, ВА, УБ, ЦРБ, РБ, городская поликлиника, больница и т.п.)	Обоснование модернизации объекта	Количество штатных должностей на 2020 год, ед.	Количество штатных должностей на 2025 год, ед.	Итоговое отклонение от штатного расписания 2020 года	Обоснование изменения штатного расписания	Источник привлечения медицинского работника
34	Фельдшерско-акушерский пункт ГУЗ «Елецкая районная больница», расположенный по адресу: Липецкая обл., Елецкий р-н, с. Большие Извалы	Фельдшерско-акушерский пункт ГУЗ «Елецкая районная больница», расположенный по адресу: Липецкая обл., Елецкий р-н, с. Большие Извалы	Обеспечение доступности медицинской помощи в населенных пунктах с числом жителей 100-2000 человек: 6 км до ближайшей медицинской организации	1,00	1,25	+ 0,25	Приведение в соотвествии с приказом МЗ РФ от 15.05.2012 №543н	внутреннее совместительство акушерки поликлиники ГУЗ «Елецкая районная больница»

Таблица 94

Обоснование привлечения медицинского работника на модернизируемый объект*

Наименование медицинской организации	Наименование структурного подразделения	Должность на которую необходимо привлечь медицинского работника	Срок, до которого необходимо привлечь медицинского работника (в соответствии с датой завершения модернизации медицинской организации)	Источник привлечения медицинского	Плановый срок трудоустройства специалиста	Совместительство (внутреннее/внешнее), основная должность (в случае внешнего совместительства указывается организация по основной должности)	Коэффициент совместительства	Ответственный от РОИВ за реализацию мероприятия
ГУЗ «Елецкая районная больница»	Фельдшерско-акушерский пункт ГУЗ «Елецкая районная больница», расположенный по адресу: Липецкая обл., Елецкий р-н, с. Большие Извалы	акушерка	01.12.2025	поликлиника ГУЗ «Елецкая районная больница»	01.12.2025	внутреннее совместительство акушерки поликлиники	0,25	начальник отдела управления делами и кадровой политики

28. Фельдшерско-акушерский пункт ГУЗ «Елецкая районная больница», расположенный по адресу: Липецкая обл., Елецкий р-н, с. Волчье, численность прикрепленного населения 269 чел.

Вид модернизации – строительство нового ФАП взамен существующего

Таблица 95

Изменение штатного расписания модернизируемого объекта

В рамках модернизации будет изменено штатное расписание:

Сокращение ставок	Увеличение ставок
	Акушерка – 0,25
Итого:	Итого: + 0,25

Таблица 96

Обоснование изменения штатного расписания модернизируемого объекта*

N п/п объекта	Наименование объекта до модернизации с указанием типа модернизируемого объекта (ФАП, ВА, УБ, ЦРБ, РБ, городская поликлиника, больница и т.п.)	Наименование объекта после модернизации с указанием типа модернизируемого объекта (ФАП, ВА, УБ, ЦРБ, РБ, городская поликлиника, больница и т.п.)	Обоснование модернизации объекта	Количество штатных должностей на 2020 год, ед.	Количество штатных должностей на 2024 год, ед.	Итоговое отклонение от штатного расписания 2020 года	Обоснование изменения штатного расписания	Источник привлечения медицинского работника
28	Фельдшерско-акушерский пункт ГУЗ «Елецкая районная больница», расположенный по адресу: Липецкая обл., Елецкий р-н, с. Волчье	Фельдшерско-акушерский пункт ГУЗ «Елецкая районная больница», расположенный по адресу: Липецкая обл., Елецкий р-н, с. Волчье	Обеспечение доступности медицинской помощи в населенных пунктах с числом жителей 100-2000 человек: 6 км до ближайшей медицинской организации	1,00	1,25	+ 0,25	Приведение в соотвествии с приказом МЗ РФ от 15.05.2012 №543н	внутреннее совместительство акушерки поликлиники ГУЗ «Елецкая районная больница»

Таблица 97

Обоснование привлечения медицинского работника на модернизируемый объект*

Наименование медицинской организации	Наименование структурного подразделения	Должность на которую необходимо привлечь медицинского работника	Срок, до которого необходимо привлечь медицинского работника (в соответствии с датой завершения модернизации медицинской организации)	Источник привлечения медицинского	Плановый срок трудоустройства специалиста	Совместительство (внутреннее/внешнее), основная должность (в случае внешнего совместительства указывается организация по основной должности)	Коэффициент совместительства	Ответственный от РОИВ за реализацию мероприятия
ГУЗ «Елецкая районная больница»	Фельдшерско-акушерский пункт ГУЗ «Елецкая районная больница», расположенный по адресу: Липецкая обл., Елецкий р-н, с. Волчье	акушерка	01.12.2024	поликлиника ГУЗ «Елецкая районная больница»	01.12.2024	внутреннее совместительство акушерки поликлиники	0,25	начальник отдела управления делами и кадровой политики

29. Фельдшерско-акушерский пункт ГУЗ «Елецкая районная больница», расположенный по адресу: Липецкая обл., Елецкий р-н, с. Малая Боевка, численность прикрепленного населения 708 чел.
Вид модернизации – строительство нового ФАП взамен существующего

Таблица 98

Изменение штатного расписания модернизируемого объекта

В рамках модернизации будет изменено штатное расписание:

Сокращение ставок	Увеличение ставок
	Акушерка – 0,5
Итого:	Итого: + 0,5

Таблица 99

Обоснование изменения штатного расписания модернизируемого объекта*

N п/п объекта	Наименование объекта до модернизации с указанием типа модернизируемого объекта (ФАП, ВА, УБ, ЦРБ, РБ, городская поликлиника, больница и т.п.)	Наименование объекта после модернизации с указанием типа модернизируемого объекта (ФАП, ВА, УБ, ЦРБ, РБ, городская поликлиника, больница и т.п.)	Обоснование модернизации объекта	Количество штатных должностей на 2020 год, ед.	Количество штатных должностей на 2025 год, ед.	Итоговое отклонение от штатного расписания 2020 года	Обоснование изменения штатного расписания	Источник привлечения медицинского работника
29	Фельдшерско-акушерский пункт ГУЗ «Елецкая районная больница», расположенный по адресу: Липецкая обл., Елецкий р-н, с. Малая Боевка	Фельдшерско-акушерский пункт ГУЗ «Елецкая районная больница», расположенный по адресу: Липецкая обл., Елецкий р-н, с. Малая Боевка	Обеспечение доступности медицинской помощи в населенных пунктах с числом жителей 100-2000 человек: 6 км до ближайшей медицинской организации	2,00	2,50	+ 0,5	Приведение в соотвествии с приказом МЗ РФ от 15.05.2012 №543н	внутреннее совместительство акушерки поликлиники ГУЗ «Елецкая районная больница»

Таблица 100

Обоснование привлечения медицинского работника на модернизируемый объект*

Наименование медицинской организации	Наименование структурного подразделения	Должность на которую необходимо привлечь медицинского работника	Срок, до которого необходимо привлечь медицинского работника (в соответствии с датой завершения модернизации медицинской организации)	Источник привлечения медицинского	Плановый срок трудоустройства специалиста	Совместительство (внутреннее/внешнее), основная должность (в случае внешнего совместительства указывается организация по основной должности)	Коэффициент совместительства	Ответственный от РОИВ за реализацию мероприятия
ГУЗ «Елецкая районная больница»	Фельдшерско-акушерский пункт ГУЗ «Елецкая районная больница», расположенный по адресу: Липецкая обл., Елецкий р-н, с. Малая Боевка	акушерка	01.12.2023	поликлиника ГУЗ «Елецкая районная больница»	01.12.2023	внутреннее совместительство акушерки поликлиники	0,5	начальник отдела управления делами и кадровой политики

30. Фельдшерско-акушерский пункт ГУЗ «Елецкая районная больница», расположенный по адресу: Липецкая обл., Елецкий р-н, с. Ольховец, численность прикрепленного населения 641 чел.

Вид модернизации – строительство нового ФАП взамен существующего

Таблица 101

Изменение штатного расписания модернизируемого объекта

В рамках модернизации будет изменено штатное расписание:

Сокращение ставок	Увеличение ставок
	Акушерка – 0,25
Итого:	Итого: + 0,25

Таблица 102

Обоснование изменения штатного расписания модернизируемого объекта*

N п/п объекта	Наименование объекта до модернизации с указанием типа модернизируемого объекта (ФАП, ВА, УБ, ЦРБ, РБ, городская поликлиника, больница и т.п.)	Наименование объекта после модернизации с указанием типа модернизируемого объекта (ФАП, ВА, УБ, ЦРБ, РБ, городская поликлиника, больница и т.п.)	Обоснование модернизации объекта	Количество штатных должностей на 2020 год, ед.	Количество штатных должностей на 2024 год, ед.	Итоговое отклонение от штатного расписания 2020 года	Обоснование изменения штатного расписания	Источник привлечения медицинского работника
30	Фельдшерско-акушерский пункт ГУЗ «Елецкая районная больница», расположенный по адресу: Липецкая обл., Елецкий р-н, с. Ольховец	Фельдшерско-акушерский пункт ГУЗ «Елецкая районная больница», расположенный по адресу: Липецкая обл., Елецкий р-н, с. Ольховец	Обеспечение доступности медицинской помощи в населенных пунктах с числом жителей 100-2000 человек: 6 км до ближайшей медицинской организации	1,00	1,25	+0,25	Приведение в соотвествии с приказом МЗ РФ от 15.05.2012 №543н	внутреннее совместительство акушерки поликлиники ГУЗ «Елецкая районная больница»

Таблица 103

Обоснование привлечения медицинского работника на модернизируемый объект*

Наименование медицинской организации	Наименование структурного подразделения	Должность на которую необходимо привлечь медицинского работника	Срок, до которого необходимо привлечь медицинского работника (в соответствии с датой завершения модернизации медицинской организации)	Источник привлечения медицинского	Плановый срок трудоустройства специалиста	Совместительство (внутреннее/внешнее), основная должность (в случае внешнего совместительства указывается организация по основной должности)	Коэффициент совместительства	Ответственный от РОИВ за реализацию мероприятия
ГУЗ «Елецкая районная больница»	Фельдшерско-акушерский пункт ГУЗ «Елецкая районная больница», расположенный по адресу: Липецкая обл., Елецкий р-н, с. Ольховец	акушерка	01.12.2023	поликлиника ГУЗ «Елецкая районная больница»	01.12.2023	внутреннее совместительство акушерки поликлиники	0,25	начальник отдела управления делами и кадровой политики

31. Фельдшерско-акушерский пункт ГУЗ «Задонская центральная районная больница», расположенный по адресу: Липецкая обл., Задонский р-н, ЖД станция Дон, численность прикрепленного населения 169 чел.

Вид модернизации – строительство нового ФАП взамен существующего

Таблица 104

Изменение штатного расписания модернизируемого объекта

В рамках модернизации будет изменено штатное расписание:

Сокращение ставок	Увеличение ставок
	Акушерка – 0,25
Итого:	Итого: + 0,25

Таблица 105

Обоснование изменения штатного расписания модернизируемого объекта*

N п/п объекта	Наименование объекта до модернизации с указанием типа модернизируемого объекта (ФАП, ВА, УБ, ЦРБ, РБ, городская поликлиника, больница и т.п.)	Наименование объекта после модернизации с указанием типа модернизируемого объекта (ФАП, ВА, УБ, ЦРБ, РБ, городская поликлиника, больница и т.п.)	Обоснование модернизации объекта	Количество штатных должностей на 2020 год, ед.	Количество штатных должностей на 2025 год, ед.	Итоговое отклонение от штатного расписания 2020 года	Обоснование изменения штатного расписания	Источник привлечения медицинского работника
31	Фельдшерско-акушерский пункт ГУЗ «Задонская центральная районная больница», расположенный по адресу: Липецкая обл., Задонский р-н, ЖД станция Дон	Фельдшерско-акушерский пункт ГУЗ «Задонская центральная районная больница», расположенный по адресу: Липецкая обл., Задонский р-н, ЖД станция Дон	Обеспечение доступности медицинской помощи в населенных пунктах с числом жителей 100-2000 человек: 6 км до ближайшей медицинской организации	1,00	1,25	+ 0,25	Приведение в соотвествии с приказом МЗ РФ от 15.05.2012 №543н	внутреннее совместительство акушерки поликлиники ГУЗ «Задонская центральная районная больница»

Таблица 106

Обоснование привлечения медицинского работника на модернизируемый объект*

Наименование медицинской организации	Наименование структурного подразделения	Должность на которую необходимо привлечь медицинского работника	Срок, до которого необходимо привлечь медицинского работника (в соответствии с датой завершения модернизации	Источник привлечения медицинского	Плановый срок трудоустройства специалиста	Совместительство (внутреннее/внешнее), основная	Коэффициент совместительства	Ответственный от РОИВ за реализацию мероприятия

			медицинской организации)			должность (в случае внешнего совместительства указывается организация по основной должности)		
ГУЗ «Задонская центральная районная больница»	Фельдшерско-акушерский пункт ГУЗ «Задонская центральная районная больница», расположенный по адресу: Липецкая обл., Задонский р-н, ЖД станция Дон	акушерка	01.12.2025	поликлиника ГУЗ «Задонская центральная районная больница»	01.12.2025	внутреннее совместительство акушерки поликлиники	0,25	начальник отдела управления делами и кадровой политики

32. Фельдшерско-акушерский пункт ГУЗ «Задонская центральная районная больница», расположенный по адресу: Липецкая обл., Задонский р-н, п. Освобождение, численность прикрепленного населения 852 чел.

Вид модернизации – строительство нового ФАП взамен существующего

Таблица 107

Изменение штатного расписания модернизируемого объекта

В рамках модернизации будет изменено штатное расписание:

Сокращение ставок	Увеличение ставок
	Акушерка – 0,50
Итого:	Итого: + 0,50

Таблица 108

Обоснование изменения штатного расписания модернизируемого объекта*

N п/п объекта	Наименование объекта до модернизации с указанием типа модернизируемого объекта (ФАП, ВА, УБ, ЦРБ, РБ, городская поликлиника, больница и т.п.)	Наименование объекта после модернизации с указанием типа модернизируемого объекта (ФАП, ВА, УБ, ЦРБ, РБ, городская поликлиника, больница и т.п.)	Обоснование модернизации объекта	Количество штатных должностей на 2020 год, ед.	Количество штатных должностей на 2025 год, ед.	Итоговое отклонение от штатного расписания 2020 года	Обоснование изменения штатного расписания	Источник привлечения медицинского работника
32	Фельдшерско-акушерский пункт ГУЗ «Задонская центральная районная больница», расположенный по адресу: Липецкая обл., Задонский р-н, п. Освобождение	Фельдшерско-акушерский пункт ГУЗ «Задонская центральная районная больница», расположенный по адресу: Липецкая обл., Задонский р-н, п. Освобождение	Обеспечение доступности медицинской помощи в населенных пунктах с числом жителей 100-2000 человек: 6 км до ближайшей медицинской организации	2,00	2,50	+ 0,50	Приведение в соотвествии с приказом МЗ РФ от 15.05.2012 №543н	внутреннее совместительство акушерки поликлиники ГУЗ «Задонская центральная районная больница»

Таблица 109

Обоснование привлечения медицинского работника на модернизируемый объект*

Наименование медицинской организации	Наименование структурного подразделения	Должность на которую необходимо привлечь медицинского работника	Срок, до которого необходимо привлечь медицинского работника (в соответствии с датой завершения модернизации медицинской организации)	Источник привлечения медицинского	Плановый срок трудоустройства специалиста	Совместительство (внутреннее/внешнее), основная должность (в случае внешнего совместительства указывается организация по основной должности)	Коэффициент совместительства	Ответственный от РОИВ за реализацию мероприятия
ГУЗ «Задонская центральная районная больница»	Фельдшерско-акушерский пункт ГУЗ «Задонская центральная районная больница», расположенный по адресу: Липецкая обл., Задонский р-н, п. Освобождение	акушерка	01.12.2025	поликлиника ГУЗ «Задонская центральная районная больница»	01.12.2025	внутреннее совместительство акушерки поликлиники	0,5	начальник отдела управления делами и кадровой политики

33. Фельдшерско-акушерский пункт ГУЗ «Задонская центральная районная больница», расположенный по адресу: Липецкая обл., Задонский р-н, с. Нижнее Казачье, численность прикрепленного населения 896 чел.
Вид модернизации – строительство нового ФАП взамен существующего

Таблица 110

Изменение штатного расписания модернизируемого объекта

В рамках модернизации будет изменено штатное расписание:

Сокращение ставок	Увеличение ставок
	Акушерка – 0,50
Итого:	Итого: + 0,50

Таблица 111

Обоснование изменения штатного расписания модернизируемого объекта*

N п/п объекта	Наименование объекта до модернизации с указанием типа модернизируемого объекта (ФАП, ВА, УБ, ЦРБ, РБ, городская поликлиника, больница и т.п.)	Наименование объекта после модернизации с указанием типа модернизируемого объекта (ФАП, ВА, УБ, ЦРБ, РБ, городская поликлиника, больница и т.п.)	Обоснование модернизации объекта	Количество штатных должностей на 2020 год, ед.	Количество штатных должностей на 2025 год, ед.	Итоговое отклонение от штатного расписания 2020 года	Обоснование изменения штатного расписания	Источник привлечения медицинского работника
33	Фельдшерско-акушерский пункт ГУЗ «Задонская центральная районная больница», расположенный по адресу: Липецкая обл., Задонский р-н, с. Нижнее Казачье	Фельдшерско-акушерский пункт ГУЗ «Задонская центральная районная больница», расположенный по адресу: Липецкая обл., Задонский р-н, с. Нижнее Казачье	Обеспечение доступности медицинской помощи в населенных пунктах с числом жителей 100-2000 человек: 6 км до ближайшей медицинской организации	1,00	1,50	+ 0,50	Приведение в соотвествии с приказом МЗ РФ от 15.05.2012 №543н	внутреннее совместительство акушерки поликлиники ГУЗ «Задонская центральная районная больница»

Таблица 112

Обоснование привлечения медицинского работника на модернизируемый объект*

Наименование медицинской организации	Наименование структурного подразделения	Должность на которую необходимо привлечь медицинского работника	Срок, до которого необходимо привлечь медицинского работника (в соответствии с датой завершения модернизации медицинской организации)	Источник привлечения медицинского	Плановый срок трудоустройства специалиста	Совместительство (внутреннее/внешнее), основная должность (в случае внешнего совместительства указывается организация по основной должности)	Коэффициент совместительства	Ответственный от РОИВ за реализацию мероприятия
ГУЗ «Задонская центральная районная больница»	Фельдшерско-акушерский пункт ГУЗ «Задонская центральная районная больница», расположенный по адресу: Липецкая обл., Задонский р-н, с. Нижнее Казачье	акушерка	01.12.2023	поликлиника ГУЗ «Задонская центральная районная больница»	01.12.2023	внутреннее совместительство акушерки поликлиники	0,5	начальник отдела управления делами и кадровой политики

34. Фельдшерско-акушерский пункт ГУЗ «Задонская центральная районная больница», расположенный по адресу: Липецкая обл., Задонский р-н, с. Репец, численность прикрепленного населения 901 чел.

Вид модернизации – строительство нового ФАП взамен существующего

Таблица 113

Изменение штатного расписания модернизируемого объекта

В рамках модернизации будет изменено штатное расписание:

Сокращение ставок	Увеличение ставок
	Акушерка – 0,25
Итого:	Итого: + 0,25

Таблица 114

Обоснование изменения штатного расписания модернизируемого объекта*

N п/п объекта	Наименование объекта до модернизации с указанием типа модернизируемого объекта (ФАП, ВА, УБ, ЦРБ, РБ, городская поликлиника, больница и т.п.)	Наименование объекта после модернизации с указанием типа модернизируемого объекта (ФАП, ВА, УБ, ЦРБ, РБ, городская поликлиника, больница и т.п.)	Обоснование модернизации объекта	Количество штатных должностей на 2020 год, ед.	Количество штатных должностей на 2025 год, ед.	Итоговое отклонение от штатного расписания 2020 года	Обоснование изменения штатного расписания	Источник привлечения медицинского работника
34	Фельдшерско-акушерский пункт ГУЗ «Задонская центральная районная больница», расположенный по адресу: Липецкая обл., Задонский р-н, с. Репец	Фельдшерско-акушерский пункт ГУЗ «Задонская центральная районная больница», расположенный по адресу: Липецкая обл., Задонский р-н, с. Репец	Обеспечение доступности медицинской помощи в населенных пунктах с числом жителей 100-2000 человек: 6 км до ближайшей медицинской организации	1,00	1,25	+ 0,25	Приведение в соотвествии с приказом МЗ РФ от 15.05.2012 №543н	внутреннее совместительство акушерки поликлиники

Таблица 115

Обоснование привлечения медицинского работника на модернизируемый объект*

Наименование медицинской организации	Наименование структурного подразделения	Должность на которую необходимо привлечь медицинского работника	Срок, до которого необходимо привлечь медицинского работника (в соответствии с датой завершения модернизации медицинской организации)	Источник привлечения медицинского	Плановый срок трудоустройства специалиста	Совместительство (внутреннее/внешнее), основная должность (в случае внешнего совместительства указывается организация по основной должности)	Коэффициент совместительства	Ответственный от РОИВ за реализацию мероприятия
ГУЗ «Задонская центральная районная больница»	Фельдшерско-акушерский пункт ГУЗ «Задонская центральная районная больница», расположенный по адресу: Липецкая обл., Задонский р-н, с. Репец	акушерка	01.12.2024	поликлиника ГУЗ «Задонская центральная районная больница»	01.12.2024	внутреннее совместительство акушерки поликлиники	0,25	начальник отдела управления делами и кадровой политики

35. Фельдшерско-акушерский пункт ГУЗ «Задонская центральная районная больница», расположенный по адресу: Липецкая обл., Задонский р-н, с. Черниговка, численность прикрепленного населения 240 чел.
Вид модернизации – строительство нового ФАП взамен существующего

Таблица 116

Изменение штатного расписания модернизируемого объекта

В рамках модернизации будет изменено штатное расписание:

Сокращение ставок	Увеличение ставок
	Акушерка – 0,25
Итого:	Итого: + 0,25

Таблица 117

Обоснование изменения штатного расписания модернизируемого объекта*

N п/п объекта	Наименование объекта до модернизации с указанием типа модернизируемого объекта (ФАП, ВА, УБ, ЦРБ, РБ, городская поликлиника, больница и т.п.)	Наименование объекта после модернизации с указанием типа модернизируемого объекта (ФАП, ВА, УБ, ЦРБ, РБ, городская поликлиника, больница и т.п.)	Обоснование модернизации объекта	Количество штатных должностей на 2020 год, ед.	Количество штатных должностей на 2025 год, ед.	Итоговое отклонение от штатного расписания 2020 года	Обоснование изменения штатного расписания	Источник привлечения медицинского работника
36	Фельдшерско-акушерский пункт ГУЗ «Задонская центральная районная больница», расположенный по адресу: Липецкая обл., Задонский р-н, с. Черниговка	Фельдшерско-акушерский пункт ГУЗ «Задонская центральная районная больница», расположенный по адресу: Липецкая обл., Задонский р-н, с. Черниговка	Обеспечение доступности медицинской помощи в населенных пунктах с числом жителей 100-2000 человек: 6 км до ближайшей медицинской организации	1,00	1,25	+ 0,25	Приведение в соответствии с приказом МЗ РФ от 15.05.2012 №543н	внутреннее совместительство акушерки поликлиники ГУЗ «Задонская центральная районная больница»

Таблица 118

Обоснование привлечения медицинского работника на модернизируемый объект*

Наименование медицинской организации	Наименование структурного подразделения	Должность на которую необходимо привлечь медицинского работника	Срок, до которого необходимо привлечь медицинского работника (в соответствии с датой завершения модернизации медицинской организации)	Источник привлечения медицинского	Плановый срок трудоустройства специалиста	Совместительство (внутреннее/внешнее), основная должность (в случае внешнего совместительства указывается организация по основной должности)	Коэффициент совместительства	Ответственный от РОИВ за реализацию мероприятия
ГУЗ «Задонская центральная районная больница»	Фельдшерско-акушерский пункт ГУЗ «Задонская центральная районная больница», расположенный по адресу: Липецкая обл., Задонский р-н, с. Черниговка	Заведующий ФАП - фельдшер	01.12.2025	программа «Земский фельдшер»	01.12.2025	основная	1,0	начальник отдела управления делами и кадровой политики
ГУЗ «Задонская центральная районная больница»	Фельдшерско-акушерский пункт ГУЗ «Задонская центральная районная больница», расположенный по адресу: Липецкая обл., Задонский р-н, с. Черниговка	акушерка	01.12.2025	поликлиника ГУЗ «Задонская центральная районная больница»	01.12.2025	внутреннее совместительство акушерки поликлиники	0,25	начальник отдела управления делами и кадровой политики

36. Фельдшерско-акушерский пункт ГУЗ «Лебедянская центральная районная больница», расположенный по адресу: Липецкая обл., Краснинский р-н, с. Бредихино, численность прикрепленного населения 203 чел.
Вид модернизации – строительство нового ФАП взамен существующего

Таблица 119

Изменение штатного расписания модернизируемого объекта

В рамках модернизации будет изменено штатное расписание:

Сокращение ставок	Увеличение ставок
	Акушерка – 1,00
Итого:	Итого: + 1,00

Таблица 120

Обоснование изменения штатного расписания модернизируемого объекта*

N п/п объекта	Наименование объекта до модернизации с указанием типа модернизируемого объекта (ФАП, ВА, УБ, ЦРБ, РБ, городская поликлиника, больница и т.п.)	Наименование объекта после модернизации с указанием типа модернизируемого объекта (ФАП, ВА, УБ, ЦРБ, РБ, городская поликлиника, больница и т.п.)	Обоснование модернизации объекта	Количество штатных должностей на 2020 год, ед.	Количество штатных должностей на 2024 год, ед.	Итоговое отклонение от штатного расписания 2020 года	Обоснование изменения штатного расписания	Источник привлечения медицинского работника
36	Фельдшерско-акушерский пункт ГУЗ «Краснинская районная больница», расположенный по адресу: Липецкая обл., Краснинский р-н, с. Бредихино	Фельдшерско-акушерский пункт ГУЗ «Краснинская районная больница», расположенный по адресу: Липецкая обл., Краснинский р-н, с. Бредихино	Обеспечение доступности медицинской помощи в населенных пунктах с числом жителей 100-2000 человек: 6 км до ближайшей медицинской организации	1,00	2,00	+ 1,00	Приведение в соотвествии с приказом МЗ РФ от 15.05.2012 №543н	целевая подготовка 1 специалиста по специальности «Акушерское дело» в ГАПОУ «Липецкий медицинский колледж»

Таблица 121

Обоснование привлечения медицинского работника на модернизируемый объект*

Наименование медицинской организации	Наименование структурного подразделения	Должность на которую необходимо привлечь медицинского работника	Срок, до которого необходимо привлечь медицинского работника (в соответствии с датой завершения модернизации медицинской организации)	Источник привлечения медицинского	Плановый срок трудоустройства специалиста	Совместительство (внутреннее/внешнее), основная должность (в случае внешнего совместительства указывается организация по основной должности)	Коэффициент совместительства	Ответственный от РОИВ за реализацию мероприятия
ГУЗ «Краснинская районная больница»	Фельдшерско-акушерский пункт ГУЗ «Краснинская районная больница», расположенный по адресу: Липецкая обл., Краснинский р-н, с. Бредихино	акушерка	01.12.2023	целевая подготовка специалиста по специальности «Акушерское дело» в ГАПОУ «Липецкий медицинский колледж»	01.12.2023	основная	1,0	начальник отдела управления делами и кадровой политики

37. Фельдшерско-акушерский пункт ГУЗ «Лебедянская центральная районная больница», расположенный по адресу:Липецкая обл., Лебедянский р-н, с. Большие Избищи, численность прикрепленного населения 385 чел.
Вид модернизации – строительство нового ФАП взамен существующего

Таблица 122

Изменение штатного расписания модернизируемого объекта

В рамках модернизации будет изменено штатное расписание:

Сокращение ставок	Увеличение ставок
	Акушерка – 0,25
Итого:	Итого: + 0,25

Таблица 123

Обоснование изменения штатного расписания модернизируемого объекта*

N п/п объекта	Наименование объекта до модернизации с указанием типа модернизируемого объекта (ФАП, ВА, УБ, ЦРБ, РБ, городская поликлиника, больница и т.п.)	Наименование объекта после модернизации с указанием типа модернизируемого объекта (ФАП, ВА, УБ, ЦРБ, РБ, городская поликлиника, больница и т.п.)	Обоснование модернизации объекта	Количество штатных должностей на 2020 год, ед.	Количество штатных должностей на 2025 год, ед.	Итоговое отклонение от штатного расписания 2020 года	Обоснование изменения штатного расписания	Источник привлечения медицинского работника
45	Фельдшерско-акушерский пункт ГУЗ «Лебедянская центральная районная больница», расположенный по адресу: Липецкая обл., Лебедянский р-н, с. Большие Избищи	Фельдшерско-акушерский пункт ГУЗ «Лебедянская районная больница», расположенный по адресу: Липецкая обл., Лебедянский р-н, с. Большие Избищи	Обеспечение доступности медицинской помощи в населенных пунктах с числом жителей 100-2000 человек: 6 км до ближайшей медицинской организации	1,00	1,25	+ 0,25	Приведение в соотвествии с приказом МЗ РФ от 15.05.2012 №543н	внутреннее совместительство акушерки поликлиники ГУЗ «Лебедянская центральная районная больница»

Таблица 124

Обоснование привлечения медицинского работника на модернизируемый объект*

Наименование медицинской организации	Наименование структурного подразделения	Должность на которую необходимо привлечь медицинского работника	Срок, до которого необходимо привлечь медицинского работника (в соответствии с датой завершения модернизации медицинской организации)	Источник привлечения медицинского	Плановый срок трудоустройства специалиста	Совместительство (внутреннее/внешнее), основная должность (в случае внешнего совместительства указывается организация по основной должности)	Коэффициент совместительства	Ответственный от РОИВ за реализацию мероприятия
ГУЗ «Лебедянска центральная районная больница»	Фельдшерско-акушерский пункт ГУЗ «Лебедянска центральная районная больница», расположенный по адресу: Липецкая обл., Лебедянский р-н, с. Большие Избищи	акушерка	01.12.2025	поликлиника ГУЗ «Лебедянская районная больница»	01.12.2025	внутреннее совместительство акушерки поликлиники	1,25	начальник отдела управления делами и кадровой политики

38. Фельдшерско-акушерский пункт ГУЗ «Лебедянская центральная районная больница», расположенный по адресу: Липецкая обл., Лебедянский р-н, с. Михайловка, численность прикрепленного населения 175 чел.

Вид модернизации – строительство нового ФАП взамен существующего

Таблица 125

Изменение штатного расписания модернизируемого объекта

В рамках модернизации будет изменено штатное расписание:

Сокращение ставок	Увеличение ставок
	Акушерка – 0,25
Итого:	Итого: + 0,25

Таблица 126

Обоснование изменения штатного расписания модернизируемого объекта*

N п/п объекта	Наименование объекта до модернизации с указанием типа модернизируемого объекта (ФАП, ВА, УБ, ЦРБ, РБ, городская поликлиника, больница и т.п.)	Наименование объекта после модернизации с указанием типа модернизируемого объекта (ФАП, ВА, УБ, ЦРБ, РБ, городская поликлиника, больница и т.п.)	Обоснование модернизации объекта	Количество штатных должностей на 2020 год, ед.	Количество штатных должностей на 2025 год, ед.	Итоговое отклонение от штатного расписания 2020 года	Обоснование изменения штатного расписания	Источник привлечения медицинского работника
38	Фельдшерско-акушерский пункт ГУЗ «Лебедянская центральная районная больница», расположенный по адресу: Липецкая обл., Лебедянский р-н, с. Михайловка	Фельдшерско-акушерский пункт ГУЗ «Лебедянская центральная районная больница», расположенный по адресу: Липецкая обл., Лебедянский р-н, с. Михайловка	Обеспечение доступности медицинской помощи в населенных пунктах с числом жителей 100-2000 человек: 6 км до ближайшей медицинской организации	1,00	1,25	+ 0,25	Приведение в соотвествии с приказом МЗ РФ от 15.05.2012 №543н	внутреннее совместительство акушерки поликлиники

Таблица 127

Обоснование привлечения медицинского работника на модернизируемый объект*

Наименование медицинской организации	Наименование структурного подразделения	Должность на которую необходимо привлечь медицинского работника	Срок, до которого необходимо привлечь медицинского работника (в соответствии с датой завершения модернизации медицинской организации)	Источник привлечения медицинского	Плановый срок трудоустройства специалиста	Совместительство (внутреннее/внешнее), основная должность (в случае внешнего совместительства указывается организация по основной должности)	Коэффициент совместительства	Ответственный от РОИВ за реализацию мероприятия
ГУЗ «Лебедянска центральная районная больница»	Фельдшерско-акушерский пункт ГУЗ «Лебедянская центральная районная больница», расположенный по адресу: Липецкая обл., Лебедянский р-н, с. Михайловка	акушерка	01.12.2025	поликлиника ГУЗ «Лебедянская центральная районная больница»	01.12.2025	внутреннее совместительство акушерки поликлиники	0,25	начальник отдела управления делами и кадровой политики

39. Фельдшерско-акушерский пункт ГУЗ «Данковская центральная районная больница», расположенный по адресу: Липецкая обл., Лев-Толстовский р-н, с. Домачи, численность прикрепленного населения 537 чел.

Вид модернизации – строительство нового ФАП взамен существующего

Таблица 128

Изменение штатного расписания модернизируемого объекта

В рамках модернизации будет изменено штатное расписание:

Сокращение ставок	Увеличение ставок
	Акушерка – 0,25
Итого:	Итого: + 0,25

Таблица 129

Обоснование изменения штатного расписания модернизируемого объекта*

N п/п объекта	Наименование объекта до модернизации с указанием типа модернизируемого объекта (ФАП, ВА, УБ, ЦРБ, РБ, городская поликлиника, больница и т.п.)	Наименование объекта после модернизации с указанием типа модернизируемого объекта (ФАП, ВА, УБ, ЦРБ, РБ, городская поликлиника, больница и т.п.)	Обоснование модернизации объекта	Количество штатных должностей на 2020 год, ед.	Количество штатных должностей на 2025 год, ед.	Итоговое отклонение от штатного расписания 2020 года	Обоснование изменения штатного расписания	Источник привлечения медицинского работника
39	Фельдшерско-акушерский пункт ГУЗ «Лев-Толстовская районная больница», расположенный по адресу: Липецкая обл., Лев-Толстовский р-н, с. Домачи (после 01.03.2025 – ГУЗ «Данковская центральная районная больница»)	Фельдшерско-акушерский пункт ГУЗ «Лев-Толстовская районная больница», расположенный по адресу: Липецкая обл., Лев-Толстовский р-н, с. Домачи (после 01.03.2025 – ГУЗ «Данковская центральная районная больница»)	Обеспечение доступности медицинской помощи в населенных пунктах с числом жителей 100-2000 человек: 6 км до ближайшей медицинской организации	1,00	1,25	+ 0,25	Приведение в соотвествии с приказом МЗ РФ от 15.05.2012 №543н	внутреннее совместительство акушерки поликлиники ГУЗ «Лев-Толстовская районная больница» (после 01.03.2025 – ГУЗ «Данковская центральная районная больница»)

Таблица 130

Обоснование привлечения медицинского работника на модернизируемый объект*

Наименование медицинской организации	Наименование структурного подразделения	Должность на которую необходимо привлечь медицинского работника	Срок, до которого необходимо привлечь медицинского работника (в соответствии с датой завершения модернизации медицинской организации)	Источник привлечения медицинского	Плановый срок трудоустройства специалиста	Совместительство (внутреннее/внешнее), основная должность (в случае внешнего совместительства указывается организация по основной должности)	Коэффициент совместительства	Ответственный от РОИВ за реализацию мероприятия
ГУЗ «Лев-Толстовская районная больница»	Фельдшерско-акушерский пункт ГУЗ «Лев-Толстовская районная больница», расположенный по адресу: Липецкая обл., Лев-	акушерка	01.12.2023	поликлиника ГУЗ «Лев-Толстовская районная больница»	01.12.2023	внутреннее совместительство акушерки поликлиники	0,25	начальник отдела управления делами и кадровой политики

	Толстовский р-н, с. Домачи							
ГУЗ «Лев-Толстовская районная больница»	Фельдшерско-акушерский пункт ГУЗ «Лев-Толстовская районная больница», расположенный по адресу: Липецкая обл., Лев-Толстовский р-н, с. Домачи	Заведующий ФАП-фельдшер	01.12.2023	программа «Земский фельдшер»	01.12.2023	основная	1,0	начальник отдела управления делами и кадровой политики

40. Фельдшерско-акушерский пункт ГУЗ «Данковская центральная районная больница», расположенный по адресу: Липецкая обл., Лев-Толстовский р-н, с. Знаменское, численность прикрепленного населения 714 чел.
Вид модернизации – строительство нового ФАП взамен существующего

Таблица 131

Изменение штатного расписания модернизируемого объекта

В рамках модернизации будет изменено штатное расписание:

Сокращение ставок	Увеличение ставок
	Акушерка – 0,50
Итого:	Итого: + 0,50

Таблица 132

Обоснование изменения штатного расписания модернизируемого объекта*

N п/п объекта	Наименование объекта до модернизации с указанием типа модернизируемого объекта (ФАП, ВА, УБ, ЦРБ, РБ, городская поликлиника, больница и т.п.)	Наименование объекта после модернизации с указанием типа модернизируемого объекта (ФАП, ВА, УБ, ЦРБ, РБ, городская поликлиника, больница и т.п.)	Обоснование модернизации объекта	Количество штатных должностей на 2020 год, ед.	Количество штатных должностей на 2024 год, ед.	Итоговое отклонение от штатного расписания 2020 года	Обоснование изменения штатного расписания	Источник привлечения медицинского работника
40	Фельдшерско-акушерский пункт ГУЗ «Лев-Толстовская районная больница», расположенный по адресу: Липецкая обл., Лев-Толстовский р-н, с. Знаменское	Фельдшерско-акушерский пункт ГУЗ «Лев-Толстовская районная больница», расположенный по адресу: Липецкая обл., Лев-Толстовский р-н, с. Знаменское	Обеспечение доступности медицинской помощи в населенных пунктах с числом жителей 100-2000 человек: 6 км до ближайшей медицинской организации	1,00	1,50	+ 0,50	Приведение в соответствии с приказом МЗ РФ от 15.05.2012 №543н	внутреннее совместительство акушерки поликлиники ГУЗ «Лев-Толстовская районная больница»

Таблица 133

Обоснование привлечения медицинского работника на модернизируемый объект*

Наименование медицинской организации	Наименование структурного подразделения	Должность на которую необходимо привлечь медицинского работника	Срок, до которого необходимо привлечь медицинского работника (в соответствии с датой завершения модернизации медицинской организации)	Источник привлечения медицинского	Плановый срок трудоустройства специалиста	Совместительство (внутреннее/внешнее), основная должность (в случае внешнего совместительства указывается организация по основной должности)	Коэффициент совместительства	Ответственный от РОИВ за реализацию мероприятия
ГУЗ «Лев-Толстовская районная больница»	Фельдшерско-акушерский пункт ГУЗ «Лев-Толстовская районная больница», расположенный по адресу: Липецкая обл., Лев-Толстовский р-н, с. Знаменское	акушерка	01.12.2024	поликлиника ГУЗ «Лев-Толстовская районная больница»	01.12.2024	внутреннее совместительство акушерки поликлиники	0,5	начальник отдела управления делами и кадровой политики

41. Фельдшерско-акушерский пункт ГУЗ «Липецкая районная больница», расположенный по адресу: Липецкая обл., Липецкий мун. ок-г, с. Косыревка, численность прикрепленного населения 2334 чел.

Вид модернизации – преобразование существующих объектов здравоохранения для улучшения доступности первичной медико-санитарной помощи

Таблица 134

Изменение штатного расписания модернизируемого объекта

В рамках модернизации будет изменено штатное расписание:

Сокращение ставок	Увеличение ставок
Заведующий ФАП – фельдшер – 1,0	Врач общей практики (семейный врач) – 1,25
	Фельдшер – 0,75
	Медицинская сестра врача общей практики (семейного врача) – 2,5
	Медицинская сестра по физиотерапии -0,5
	лаборант – 1,0
Итого: -1,0	Итого: +6,0

Таблица 135

Обоснование изменения штатного расписания модернизируемого объекта*

N п/п объекта	Наименование объекта до модернизации с указанием типа модернизируемого объекта (ФАП, ВА, УБ, ЦРБ, РБ, городская поликлиника, больница и т.п.)	Наименование объекта после модернизации с указанием типа модернизируемого объекта (ФАП, ВА, УБ, ЦРБ, РБ, городская поликлиника, больница и т.п.)	Обоснование модернизации объекта	Количество штатных должностей на 2020 год, ед.	Количество штатных должностей на 2024 год, ед.	Итоговое отклонение от штатного расписания 2020 года	Обоснование изменения штатного расписания	Источник привлечения медицинского работника
50	Фельдшерско-акушерский пункт ГУЗ «Липецкая районная больница», расположенный по адресу: Липецкая обл., Липецкий мун. ок-г, с. Косыревка	Отделение общей врачебной практики (семейной медицины) ГУЗ «Липецкая районная больница», расположенное по адресу: Липецкая обл., Липецкий мун. ок-г, с. Косыревка	Обеспечение доступности медицинской помощи в населенных пунктах в части достаточности проектной мощности объекта по посещениям в смену на обслуживаемую в нём численность населения	1,50	6,5	+ 1,25 врача + 3,75 СМП Итого: + 5,0	Изменение типа структурного подразделения	Врач общей практики – 1 человек, программа «Земский доктор», «Губернаторский миллион, медицинская сестра – 2 , целевая подготовка ГАПОУ «Липецкий медицинский колледж»

Таблица 136

Обоснование привлечения медицинского работника на модернизируемый объект*

Наименование медицинской организации	Наименование структурного подразделения	Должность на которую необходимо привлечь медицинского работника	Срок, до которого необходимо привлечь медицинского работника (в соответствии с датой завершения модернизации медицинской организации)	Источник привлечения медицинского	Плановый срок трудоустройства специалиста	Совместительство (внутреннее/внешнее), основная должность (в случае внешнего совместительства указывается организация по основной должности)	Коэффициент совместительства	Ответственный от РОИВ за реализацию мероприятия
ГУЗ «Липецкая районная больница»	Отделение общей врачебной практики (семейной медицины) Липецкая обл., Липецкий мун. ок-г, с. Косыревка	Врач общей практики (семейный врач)	01.12.2022	программа «Земский доктор», «Губернаторский миллион»	01.12.2022	основная	1,0	начальник отдела управления делами и кадровой политики
ГУЗ «Липецкая районная больница»	Отделение общей врачебной практики (семейной медицины) Липецкая обл., Липецкий мун.ок-г, с. Косыревка	Медицинская сестра врача общей практики	01.12.2022	целевая подготовка по специальности «Сестринское дело» ГАПОУ «Липецкий медицинский колледж»	01.12.2022	основная	1,0	начальник отдела управления делами и кадровой политики
ГУЗ «Липецкая районная больница»	Отделение общей врачебной практики (семейной медицины) Липецкая обл., Липецкий мун. ок-г, с. Косыревка	Медицинская сестра врача общей практики	01.12.2022	целевая подготовка по специальности «Сестринское дело» ГАПОУ «Липецкий медицинский колледж»	01.12.2022	основная	1,0	начальник отдела управления делами и кадровой политики
ГУЗ «Липецкая районная больница»	Отделение общей врачебной практики (семейной медицины) Липецкая обл., Липецкий мун. ок-г, с. Косыревка	лаборант	01.12.2022	Участие в ярмарках вакансий медицинских колледжей	01.12.2022	основная	1,0	начальник отдела управления делами и кадровой политики

42. Фельдшерско-акушерский пункт ГУЗ «Липецкая районная больница», расположенный по адресу: Липецкая обл., Липецкий мун. ок-г, с. Сенцово, численность прикрепленного населения 2191 чел.

Вид модернизации – преобразование существующих объектов здравоохранения для улучшения доступности первичной медико-санитарной помощи

Таблица 137

Изменение штатного расписания модернизируемого объекта

В рамках модернизации будет изменено штатное расписание:

Сокращение ставок	Увеличение ставок
Заведующий ФАП – фельдшер – 1,0	Врач общей практики (семейный врач) – 1,25
Медицинская сестра патронажная – 1,0	Фельдшер – 0,25
	Медицинская сестра врача общей практики (семейного врача) – 2,5
	Медицинская сестра по физиотерапии -0,5
	лаборант – 1,0
Итого: -2,0	Итого: +5,5

Таблица 138

Обоснование изменения штатного расписания модернизируемого объекта*

N п/п объекта	Наименование объекта до модернизации с указанием типа модернизируемого объекта (ФАП, ВА, УБ, ЦРБ, РБ, городская поликлиника, больница и т.п.)	Наименование объекта после модернизации с указанием типа модернизируемого объекта (ФАП, ВА, УБ, ЦРБ, РБ, городская поликлиника, больница и т.п.)	Обоснование модернизации объекта	Количество штатных должностей на 2020 год, ед.	Количество штатных должностей на 2025 год, ед.	Итоговое отклонение от штатного расписания 2020 года	Обоснование изменения штатного расписания	Источник привлечения медицинского работника
42	Фельдшерско-акушерский пункт ГУЗ «Липецкая районная больница», расположенный по адресу: Липецкая обл., Липецкий мун. ок-г, с. Сенцово	Отделение общей врачебной практики (семейной медицины) ГУЗ «Липецкая районная больница», расположенное по адресу: Липецкая обл., Липецкий мун. ок-г, с. Сенцово	Обеспечение доступности медицинской помощи в населенных пунктах в части достаточности проектной мощности объекта по посещениям в смену на обслуживаемую в нём численность населения	3,0	6,5	+ 1,25 врача + 4,25 СМП - 2,0 СМП Итого: + 3,50	Изменение типа структурного подразделения	Врач общей практики – 1 человек, целевая подготовка ординатура в ФГБОУ ВО «Воронежский государственный медицинский университет им. Н.Н. Бурденко» медицинская сестра – 2 , целевая подготовка

								ГАПОУ «Липецкий медицинский колледж»

Таблица 139

Обоснование привлечения медицинского работника на модернизируемый объект*

Наименование медицинской организации	Наименование структурного подразделения	Должность на которую необходимо привлечь медицинского работника	Срок, до которого необходимо привлечь медицинского работника (в соответствии с датой завершения модернизации медицинской организации)	Источник привлечения медицинского	Плановый срок трудоустройства специалиста	Совместительство (внутреннее/внешнее), основная должность (в случае внешнего совместительства указывается организация по основной должности)	Коэффициент совместительства	Ответственный от РОИВ за реализацию мероприятия
ГУЗ «Липецкая районная больница»	Отделение общей врачебной практики (семейной медицины) Липецкая обл., Липецкий мун. ок-г, с. Сенцово	Врач общей практики (семейный врач)	01.12.2025	целевая подготовка – ординатура ФГБОУ ВО «Воронежский государственный медицинский университет им. Н.Н. Бурденко»	01.12.2025	основная	1,0	начальник отдела управления делами и кадровой политики
ГУЗ «Липецкая районная больница»	Отделение общей врачебной практики (семейной медицины) Липецкая обл., Липецкий мун. ок-г, с. Сенцово	Медицинская сестра врача общей практики	01.12.2025	целевая подготовка по специальности «Сестринское дело» ГАПОУ «Липецкий медицинский колледж»	01.12.2025	основная	1,0	начальник отдела управления делами и кадровой политики
ГУЗ «Липецкая районная больница»	Отделение общей врачебной практики (семейной медицины) Липецкая обл., Липецкий мун. ок-г, с. Сенцово	Медицинская сестра врача общей практики	01.12.2025	целевая подготовка по специальности «Сестринское дело» ГАПОУ «Липецкий медицинский колледж»	01.12.2025	основная	1,0	начальник отдела управления делами и кадровой политики
ГУЗ «Липецкая	Отделение	лаборант	01.12.2025	Участие в ярмарке вакансий	01.12.2025	основная	1,0	начальник отдела управления

районная больница»	общей врачебной практики (семейной медицины) Липецкая обл., Липецкий мун. ок-г, с. Сенцово			ГАПОУ «Липецкий медицинский колледж»				делами и кадровой политики

43. Фельдшерско-акушерский пункт ГУЗ «Липецкая районная больница». расположенный по адресу: Липецкая обл., Липецкий мун. ок-г, с. Большая Кузьминка, численность прикрепленного населения 1065 чел.

Вид модернизации – строительство нового ФАП взамен существующего

Таблица 140

Изменение штатного расписания модернизируемого объекта

В рамках модернизации будет изменено штатное расписание:

Сокращение ставок	Увеличение ставок
	Акушерка – 1,00
Итого:	Итого: + 1,00

Таблица 141

Обоснование изменения штатного расписания модернизируемого объекта*

N п/п объекта	Наименование объекта до модернизации с указанием типа модернизируемого объекта (ФАП, ВА, УБ, ЦРБ, РБ, городская поликлиника, больница и т.п.)	Наименование объекта после модернизации с указанием типа модернизируемого объекта (ФАП, ВА, УБ, ЦРБ, РБ, городская поликлиника, больница и т.п.)	Обоснование модернизации объекта	Количество штатных должностей на 2020 год, ед.	Количество штатных должностей на 2023 год, ед.	Итоговое отклонение от штатного расписания 2020 года	Обоснование изменения штатного расписания	Источник привлечения медицинского работника
43	Фельдшерско-акушерский пункт ГУЗ «Липецкая районная больница». расположенный по адресу: Липецкая обл., Липецкий	Фельдшерско-акушерский пункт ГУЗ «Липецкая районная больница», расположенный по адресу: Липецкая обл., Липецкий	Обеспечение доступности медицинской помощи в населенных пунктах с числом жителей 100-2000	1,00	2,00	+ 1,00	Приведение в соотвествии с приказом МЗ РФ от 15.05.2012	целевая подготовка 1 специалиста по специальности «Акушерское дело» в ГАПОУ

	мун. ок-г, с. Большая Кузьминка	мун. ок-г, с. Большая Кузьминка	человек: 6 км до ближайшей медицинской организации				№543н	«Липецкий медицинский колледж»

Таблица 142

Обоснование привлечения медицинского работника на модернизируемый объект*

Наименование медицинской организации	Наименование структурного подразделения	Должность на которую необходимо привлечь медицинского работника	Срок, до которого необходимо привлечь медицинского работника (в соответствии с датой завершения модернизации медицинской организации)	Источник привлечения медицинского	Плановый срок трудоустройства специалиста	Совместительство (внутреннее/внешнее), основная должность (в случае внешнего совместительства указывается организация по основной должности)	Коэффициент совместительства	Ответственный от РОИВ за реализацию мероприятия
ГУЗ «Липецкая районная больница»	Фельдшерско-акушерский пункт ГУЗ «Липецкая районная больница», расположенный по адресу: Липецкая обл., Липецкий мун. ок-г, с. Большая Кузьминка	акушерка	01.12.2023	целевая подготовка специалиста по специальности «Акушерское дело» в ГАПОУ «Липецкий медицинский колледж»	01.12.2023	основная	1,0	начальник отдела управления делами и кадровой политики

44. Фельдшерско-акушерский пункт ГУЗ «Липецкая районная больница», расположенный по адресу: Липецкая обл., Липецкий мун. ок-г, с. Крутогорье, численность прикрепленного населения 717 чел.

Вид модернизации – строительство нового ФАП взамен существующего

Таблица 143

Изменение штатного расписания модернизируемого объекта

В рамках модернизации будет изменено штатное расписание:

Сокращение ставок	Увеличение ставок
	Акушерка – 0,50
Итого:	Итого: + 0,50

Таблица 144

Обоснование изменения штатного расписания модернизируемого объекта*

N п/п объекта	Наименование объекта до модернизации с указанием типа модернизируемого объекта (ФАП, ВА, УБ, ЦРБ, РБ, городская поликлиника, больница и т.п.)	Наименование объекта после модернизации с указанием типа модернизируемого объекта (ФАП, ВА, УБ, ЦРБ, РБ, городская поликлиника, больница и т.п.)	Обоснование модернизации объекта	Количество штатных должностей на 2020 год, ед.	Количество штатных должностей на 2025 год, ед.	Итоговое отклонение от штатного расписания 2020 года	Обоснование изменения штатного расписания	Источник привлечения медицинского работника
44	Фельдшерско-акушерский пункт ГУЗ «Липецкая районная больница», расположенный по адресу: Липецкая обл., Липецкий мун. ок-г, с. Крутогорье	Фельдшерско-акушерский пункт ГУЗ «Липецкая районная больница», расположенный по адресу: Липецкая обл., Липецкий мун. ок-г, с. Крутогорье	Обеспечение доступности медицинской помощи в населенных пунктах с числом жителей 100-2000 человек: 6 км до ближайшей медицинской организации	1,00	1,50	+ 0,50	Приведение в соответствии с приказом МЗ РФ от 15.05.2012 №543н	внутреннее совместительство акушерки поликлиники ГУЗ «Липецкая районная больница»

Таблица 145

Обоснование привлечения медицинского работника на модернизируемый объект*

Наименование медицинской организации	Наименование структурного подразделения	Должность на которую необходимо привлечь медицинского работника	Срок, до которого необходимо привлечь медицинского работника (в соответствии с датой завершения модернизации медицинской организации)	Источник привлечения медицинского	Плановый срок трудоустройства специалиста	Совместительство (внутреннее/внешнее), основная должность (в случае внешнего совместительства указывается организация по основной должности)	Коэффициент совместительства	Ответственный от РОИВ за реализацию мероприятия
ГУЗ «Липецкая районная больница»	Фельдшерско-акушерский пункт ГУЗ «Липецкая районная больница», расположенный по адресу: Липецкая обл., Липецкий р-н, с. Крутогорье	акушерка	01.12.2024	поликлиника ГУЗ «Липецкая районная больница»	01.12.2024	внутреннее совместительство акушерки поликлиники	0,5	начальник отдела управления делами и кадровой политики

45. Фельдшерско-акушерский пункт ГУЗ «Липецкая районная больница», расположенный по адресу: Липецкая обл., Липецкий мун. ок-г, с. Крутые Хутора, численность прикрепленного населения 606 чел.

Вид модернизации – строительство нового ФАП взамен существующего

Таблица 146

Изменение штатного расписания модернизируемого объекта

В рамках модернизации будет изменено штатное расписание:

Сокращение ставок	Увеличение ставок
	Акушерка – 0,50
Итого:	Итого: + 0,50

Таблица 147

Обоснование изменения штатного расписания модернизируемого объекта*

N п/п объекта	Наименование объекта до модернизации с указанием типа модернизируемого объекта (ФАП, ВА, УБ, ЦРБ, РБ, городская поликлиника, больница и т.п.)	Наименование объекта после модернизации с указанием типа модернизируемого объекта (ФАП, ВА, УБ, ЦРБ, РБ, городская поликлиника, больница и т.п.)	Обоснование модернизации объекта	Количество штатных должностей на 2020 год, ед.	Количество штатных должностей на 2024 год, ед.	Итоговое отклонение от штатного расписания 2020 года	Обоснование изменения штатного расписания	Источник привлечения медицинского работника
45	Фельдшерско-акушерский пункт ГУЗ «Липецкая районная больница», расположенный по адресу: Липецкая обл., Липецкий мун. ок-г, с. Крутые Хутора	Фельдшерско-акушерский пункт ГУЗ «Липецкая районная больница», расположенный по адресу: Липецкая обл., Липецкий мун. ок-г, с. Крутые Хутора	Обеспечение доступности медицинской помощи в населенных пунктах с числом жителей 100-2000 человек: 6 км до ближайшей медицинской организации	1,00	1,50	+ 0,50	Приведение в соотвествии с приказом МЗ РФ от 15.05.2012 №543н	внутреннее совместительство акушерки поликлиники ГУЗ «Липецкая районная больница»

Таблица 148

Обоснование привлечения медицинского работника на модернизируемый объект*

Наименование медицинской организации	Наименование структурного подразделения	Должность на которую необходимо привлечь медицинского работника	Срок, до которого необходимо привлечь медицинского работника (в соответствии с датой завершения модернизации медицинской организации)	Источник привлечения медицинского	Плановый срок трудоустройства специалиста	Совместительство (внутреннее/внешнее), основная должность (в случае внешнего совместительства указывается организация по основной должности)	Коэффициент совместительства	Ответственный от РОИВ за реализацию мероприятия
ГУЗ «Липецкая районная больница»	Фельдшерско-акушерский пункт ГУЗ «Липецкая районная больница», расположенный по адресу: Липецкая обл., Липецкий мун. ок-г, с. Крутые Хутора	акушерка	01.12.2025	поликлиника ГУЗ «Липецкая районная больница»	01.12.2025	внутреннее совместительство акушерки поликлиники	0,5	начальник отдела управления делами и кадровой политики

46. Фельдшерско-акушерский пункт ГУЗ «Липецкая районная больница», расположенный по адресу: Липецкая обл., Липецкий мун. ок-г, с. Студеные Хутора, численность прикрепленного населения 168 чел.

Вид модернизации – строительство нового ФАП взамен существующего

Таблица 149

Изменение штатного расписания модернизируемого объекта

В рамках модернизации будет изменено штатное расписание:

Сокращение ставок	Увеличение ставок
	Акушерка – 0,25
Итого:	Итого: + 0,25

Таблица 150

Обоснование изменения штатного расписания модернизируемого объекта*

N п/п объекта	Наименование объекта до модернизации с указанием типа модернизируемого объекта (ФАП, ВА, УБ, ЦРБ, РБ, городская поликлиника, больница и т.п.)	Наименование объекта после модернизации с указанием типа модернизируемого объекта (ФАП, ВА, УБ, ЦРБ, РБ, городская поликлиника, больница и т.п.)	Обоснование модернизации объекта	Количество штатных должностей на 2020 год, ед.	Количество штатных должностей на 2025 год, ед.	Итоговое отклонение от штатного расписания 2020 года	Обоснование изменения штатного расписания	Источник привлечения медицинского работника
46	Фельдшерско-акушерский пункт ГУЗ «Липецкая районная больница», расположенный по адресу: Липецкая обл., Липецкий мун. ок-г, с. Студеные Хутора	Фельдшерско-акушерский пункт ГУЗ «Липецкая районная больница», расположенный по адресу: Липецкая обл., Липецкий мун. ок-г, с. Студеные Хутора	Обеспечение доступности медицинской помощи в населенных пунктах с числом жителей 100-2000 человек: 6 км до ближайшей медицинской организации	1,00	1,25	+ 0,25	Приведение в соотвествии с приказом МЗ РФ от 15.05.2012 №543н	внутреннее совместительство акушерки поликлиники ГУЗ «Липецкая районная больница»

Таблица 151

Обоснование привлечения медицинского работника на модернизируемый объект*

Наименование медицинской организации	Наименование структурного подразделения	Должность на которую необходимо привлечь медицинского работника	Срок, до которого необходимо привлечь медицинского работника (в соответствии с датой завершения модернизации медицинской организации)	Источник привлечения медицинского	Плановый срок трудоустройства специалиста	Совместительство (внутреннее/внешнее), основная должность (в случае внешнего совместительства указывается организация по основной должности)	Коэффициент совместительства	Ответственный от РОИВ за реализацию мероприятия
ГУЗ «Липецкая районная больница»	Фельдшерско-акушерский пункт ГУЗ «Липецкая районная больница», расположенный по адресу: Липецкая обл., Липецкий мун. ок-г, с. Студеные Хутора	акушерка	01.12.2024	поликлиника ГУЗ «Липецкая районная больница»	01.12.2024	внутреннее совместительство акушерки поликлиники	0,25	начальник отдела управления делами и кадровой политики

47. Фельдшерско-акушерский пункт ГУЗ «Становлянская районная больница», расположенный по адресу: Липецкая обл., Становлянский мун. ок-г, д. Бродки, численность прикрепленного населения 314 чел.

Вид модернизации – строительство нового ФАП взамен существующего

Таблица 152

Изменение штатного расписания модернизируемого объекта

В рамках модернизации будет изменено штатное расписание:

Сокращение ставок	Увеличение ставок
	Акушерка – 0,25
Итого:	Итого: + 0,25

Таблица 153

Обоснование изменения штатного расписания модернизируемого объекта*

N п/п объекта	Наименование объекта до модернизации с указанием типа модернизируемого объекта (ФАП, ВА, УБ, ЦРБ, РБ, городская поликлиника, больница и т.п.)	Наименование объекта после модернизации с указанием типа модернизируемого объекта (ФАП, ВА, УБ, ЦРБ, РБ, городская поликлиника, больница и т.п.)	Обоснование модернизации объекта	Количество штатных должностей на 2020 год, ед.	Количество штатных должностей на 2025 год, ед.	Итоговое отклонение от штатного расписания 2020 года	Обоснование изменения штатного расписания	Источник привлечения медицинского работника
47	Фельдшерско-акушерский пункт ГУЗ «Становлянская районная больница», расположенный по адресу: Липецкая обл., Становлянский мун. ок-г, д. Бродки	Фельдшерско-акушерский пункт ГУЗ «Становлянская районная больница», расположенный по адресу: Липецкая обл., Становлянский мун. ок-г, д. Бродки	Обеспечение доступности медицинской помощи в населенных пунктах с числом жителей 100-2000 человек: 6 км до ближайшей медицинской организации	1,00	1,25	+ 0,25	Приведение в соотвествии с приказом МЗ РФ от 15.05.2012 №543н	внутреннее совместительство акушерки поликлиники ГУЗ «Становлянская районная больница»

Таблица 154

Обоснование привлечения медицинского работника на модернизируемый объект*

Наименование медицинской организации	Наименование структурного подразделения	Должность на которую необходимо привлечь медицинского работника	Срок, до которого необходимо привлечь медицинского работника (в соответствии с датой завершения модернизации медицинской организации)	Источник привлечения медицинского	Плановый срок трудоустройства специалиста	Совместительство (внутреннее/внешнее), основная должность (в случае внешнего совместительства указывается организация по основной должности)	Коэффициент совместительства	Ответственный от РОИВ за реализацию мероприятия
ГУЗ «Становлянская районная больница»	Фельдшерско-акушерский пункт ГУЗ «Становлянская районная больница», расположенный по адресу: Липецкая обл., Становлянский мун. ок-г, д. Бродки	акушерка	01.12.2025	поликлиника ГУЗ «Становлянская районная больница»	01.12.2025	внутреннее совместительство акушерки поликлиники	0,25	начальник отдела управления делами и кадровой политики

48. Фельдшерско-акушерский пункт ГУЗ «Становлянская районная больница», расположенный по адресу: Липецкая обл., Становлянский мун. ок-г, с. Злобино, численность прикрепленного населения 429 чел.

Вид модернизации – строительство нового ФАП взамен существующего

Таблица 155

Изменение штатного расписания модернизируемого объекта

В рамках модернизации будет изменено штатное расписание:

Сокращение ставок	Увеличение ставок
	Акушерка – 0,25
Итого:	Итого: + 0,25

Таблица 156

Обоснование изменения штатного расписания модернизируемого объекта*

N п/п объекта	Наименование объекта до модернизации с указанием типа модернизируемого объекта (ФАП, ВА, УБ, ЦРБ, РБ, городская поликлиника, больница и т.п.)	Наименование объекта после модернизации с указанием типа модернизируемого объекта (ФАП, ВА, УБ, ЦРБ, РБ, городская поликлиника, больница и т.п.)	Обоснование модернизации объекта	Количество штатных должностей на 2020 год, ед.	Количество штатных должностей на 2025 год, ед.	Итоговое отклонение от штатного расписания 2020 года	Обоснование изменения штатного расписания	Источник привлечения медицинского работника
48	Фельдшерско-акушерский пункт ГУЗ «Становлянская районная больница», расположенный по адресу: Липецкая обл., Становлянский мун. ок-г, с. Злобино	Фельдшерско-акушерский пункт ГУЗ «Становлянская районная больница», расположенный по адресу: Липецкая обл., Становлянский мун. ок-г, с. Злобино	Обеспечение доступности медицинской помощи в населенных пунктах с числом жителей 100-2000 человек: 6 км до ближайшей медицинской организации	1,00	1,25	+ 0,25	Приведение в соотвествии с приказом МЗ РФ от 15.05.2012 №543н	внутреннее совместительство акушерки поликлиники ГУЗ «Становлянская районная больница»

Таблица 157

Обоснование привлечения медицинского работника на модернизируемый объект*

Наименование медицинской организации	Наименование структурного подразделения	Должность на которую необходимо привлечь медицинского работника	Срок, до которого необходимо привлечь медицинского работника (в соответствии с датой завершения модернизации медицинской организации)	Источник привлечения медицинского	Плановый срок трудоустройства специалиста	Совместительство (внутреннее/внешнее), основная должность (в случае внешнего совместительства указывается организация по основной должности)	Коэффициент совместительства	Ответственный от РОИВ за реализацию мероприятия
ГУЗ «Становлянская районная больница»	Фельдшерско-акушерский пункт ГУЗ «Становлянская районная больница», расположенный по адресу: Липецкая обл., Становлянский мун. ок-г, с. Злобино	акушерка	01.12.2025	поликлиника ГУЗ «Становлянская районная больница»	01.12.2025	внутреннее совместительство акушерки поликлиники	0,25	начальник отдела управления делами и кадровой политики

49. Фельдшерско-акушерский пункт ГУЗ «Тербунская центральная районная больница», расположенный по адресу: Липецкая обл., Тербунский р-н, с. Тульское, численность прикрепленного населения 540 чел.

Вид модернизации – строительство нового ФАП взамен существующего

Таблица 158

Изменение штатного расписания модернизируемого объекта

В рамках модернизации будет изменено штатное расписание:

Сокращение ставок	Увеличение ставок
	Акушерка – 0,25
Итого:	Итого: + 0,25

Таблица 159

Обоснование изменения штатного расписания модернизируемого объекта*

N п/п объекта	Наименование объекта до модернизации с указанием типа модернизируемого объекта (ФАП, ВА, УБ, ЦРБ, РБ, городская поликлиника, больница и т.п.)	Наименование объекта после модернизации с указанием типа модернизируемого объекта (ФАП, ВА, УБ, ЦРБ, РБ, городская поликлиника, больница и т.п.)	Обоснование модернизации объекта	Количество штатных должностей на 2020 год, ед.	Количество штатных должностей на 2025 год, ед.	Итоговое отклонение от штатного расписания 2020 года	Обоснование изменения штатного расписания	Источник привлечения медицинского работника
49	Фельдшерско-акушерский пункт ГУЗ «Тербунская центральная районная больница», расположенный по адресу: Липецкая обл., Тербунский р-н, с. Тульское	Фельдшерско-акушерский пункт ГУЗ «Тербунская центральная районная больница», расположенный по адресу: Липецкая обл., Тербунский р-н, с. Тульское	Обеспечение доступности медицинской помощи в населенных пунктах с числом жителей 100-2000 человек: 6 км до ближайшей медицинской организации	1,00	1,25	+ 0,25	Приведение в соотвествии с приказом МЗ РФ от 15.05.2012 №543н	внутреннее совместительство акушерки поликлиники ГУЗ «Тербунская центральная районная больница»

Таблица 160

Обоснование привлечения медицинского работника на модернизируемый объект*

Наименование медицинской организации	Наименование структурного подразделения	Должность на которую необходимо привлечь медицинского работника	Срок, до которого необходимо привлечь медицинского работника (в соответствии с датой завершения модернизации медицинской организации)	Источник привлечения медицинского	Плановый срок трудоустройства специалиста	Совместительство (внутреннее/внешнее), основная должность (в случае внешнего совместительства указывается организация по основной должности)	Коэффициент совместительства	Ответственный от РОИВ за реализацию мероприятия
ГУЗ «Тербунская центральная районная больница»	Фельдшерско-акушерский пункт ГУЗ «Тербунская центральная районная больница», расположенный по адресу: Липецкая обл., Тербунский р-н, с. Тульское	Заведующий ФАП-фельдшер	01.12.2025	программа «Земский фельдшер»	01.12.2025	основная	1,0	начальник отдела управления делами и кадровой политики
ГУЗ «Тербунская центральная районная больница»	Фельдшерско-акушерский пункт ГУЗ «Тербунская центральная районная больница», расположенный по адресу: Липецкая обл., Тербунский р-н, с. Тульское	акушерка	01.12.2025	поликлиника ГУЗ «Тербунская центральная районная больница»	01.12.2025	внутреннее совместительство акушерки поликлиники	0,25	начальник отдела управления делами и кадровой политики

50. Фельдшерско-акушерский пункт ГУЗ «Усманская центральная районная больница», расположенный по адресу: Липецкая обл., Усманский р-н, с. Завальное, численность прикрепленного населения 2420 чел.

Вид модернизации – преобразование существующих объектов здравоохранения для улучшения доступности первичной медико-санитарной помощи

Таблица 161

Изменение штатного расписания модернизируемого объекта

В рамках модернизации будет изменено штатное расписание:

Сокращение ставок	Увеличение ставок
Заведующий ФАП – фельдшер – 1,0	Врач общей практики (семейный врач) – 1,0
	Фельдшер – 1,0
	Медицинская сестра врача общей практики (семейного врача) – 2,0
	Медицинская сестра по физиотерапии – 0,5
	Лаборант – 1,0
Итого: -1,0	Итого: + 5,5

Таблица 162

Обоснование изменения штатного расписания модернизируемого объекта*

N п/п объекта	Наименование объекта до модернизации с указанием типа модернизируемого объекта (ФАП, ВА, УБ, ЦРБ, РБ, городская поликлиника, больница и т.п.)	Наименование объекта после модернизации с указанием типа модернизируемого объекта (ФАП, ВА, УБ, ЦРБ, РБ, городская поликлиника, больница и т.п.)	Обоснование модернизации объекта	Количество штатных должностей на 2020 год, ед.	Количество штатных должностей на 2025 год, ед.	Итоговое отклонение от штатного расписания 2020 года	Обоснование изменения штатного расписания	Источник привлечения медицинского работника
50	Фельдшерско-акушерский пункт ГУЗ «Усманская центральная районная больница», расположенный по адресу: Липецкая обл., Усманский р-н, с. Завальное	Отделение общей врачебной практики (семейной медицины) ГУЗ «Усманская центральная районная больница», расположенное по адресу: Липецкая обл., Усманский р-н, с. Завальное	Обеспечение доступности медицинской помощи в населенных пунктах в части достаточности проектной мощности объекта по посещениям в смену на обслуживаемую в нём численность населения	1,00	5,5	+1,00 врача +3,5 СМП	Изменение типа структурного подразделения	Врач общей практики – 1 человек, целевая подготовка ординатура в ФГБОУ ВО «Воронежский государственный медицинский университет им. Н.Н. Бурденко» медицинская сестра – 2, целевая подготовка ГАПОУ «Липецкий медицинский колледж»

Таблица 163

Обоснование привлечения медицинского работника на модернизируемый объект*

Наименование медицинской организации	Наименование структурного подразделения	Должность на которую необходимо привлечь медицинского работника	Срок, до которого необходимо привлечь медицинского работника (в соответствии с датой завершения модернизации медицинской организации)	Источник привлечения медицинского	Плановый срок трудоустройства специалиста	Совместительство (внутреннее/внешнее), основная должность (в случае внешнего совместительства указывается организация по основной должности)	Коэффициент совместительства	Ответственный от РОИВ за реализацию мероприятия
ГУЗ «Усманская центральная районная больница»	Отделение общей врачебной практики (семейной медицины)	Врач общей практики (семейный врач)	01.12.2025	целевая подготовка – ординатура ФГБОУ ВО «Воронежский государственный медицинский университет им. Н.Н. Бурденко»	01.12.2025	основная	1,0	начальник отдела управления делами и кадровой политики
ГУЗ «Усманская центральная районная больница»,	Отделение общей врачебной практики (семейной медицины)	Медицинская сестра врача общей практики	01.12.2025	целевая подготовка по специальности «Сестринское дело» ГАПОУ «Липецкий медицинский колледж»	01.12.2025	основная	1,0	начальник отдела управления делами и кадровой политики
ГУЗ «Усманская центральная районная больница»,	Отделение общей врачебной практики (семейной медицины)	Медицинская сестра врача общей практики	01.12.2025	целевая подготовка по специальности «Сестринское дело» ГАПОУ «Липецкий медицинский колледж»	01.12.2025	основная	1,0	начальник отдела управления делами и кадровой политики
ГУЗ «Усманская центральная районная больница»,	Отделение общей врачебной практики (семейной медицины)	лаборант	01.12.2025	Участие в ярмарке вакансий ГАПОУ «Липецкий медицинский колледж»	01.12.2025	основная	1,0	начальник отдела управления делами и кадровой политики

51. Фельдшерско-акушерский пункт ГУЗ «Усманская центральная районная больница», расположенный по адресу: Липецкая обл., Усманский р-н, с. Красное, численность прикрепленного населения 375 чел.

Вид модернизации – строительство нового ФАП взамен существующего

Таблица 164

Изменение штатного расписания модернизируемого объекта

В рамках модернизации будет изменено штатное расписание:

Сокращение ставок	Увеличение ставок
	Акушерка – 0,25
Итого:	Итого: + 0,25

Таблица 165

Обоснование изменения штатного расписания модернизируемого объекта*

N п/п объекта	Наименование объекта до модернизации с указанием типа модернизируемого объекта (ФАП, ВА, УБ, ЦРБ, РБ, городская поликлиника, больница и т.п.)	Наименование объекта после модернизации с указанием типа модернизируемого объекта (ФАП, ВА, УБ, ЦРБ, РБ, городская поликлиника, больница и т.п.)	Обоснование модернизации объекта	Количество штатных должностей на 2020 год, ед.	Количество штатных должностей на 2025 год, ед.	Итоговое отклонение от штатного расписания 2020 года	Обоснование изменения штатного расписания	Источник привлечения медицинского работника
51	Фельдшерско-акушерский пункт ГУЗ «Усманская центральная районная больница», расположенный по адресу: Липецкая обл., Усманский р-н, с. Красное	Фельдшерско-акушерский пункт ГУЗ «Усманская центральная районная больница», расположенный по адресу: Липецкая обл., Усманский р-н, с. Красное	Обеспечение доступности медицинской помощи в населенных пунктах с числом жителей 100-2000 человек: 6 км до ближайшей медицинской организации	1,00	1,25	+ 0,25	Приведение в соотвествии с приказом МЗ РФ от 15.05.2012 №543н	внутреннее совместительство акушерки поликлиники ГУЗ «Усманская центральная районная больница»

Таблица 166

Обоснование привлечения медицинского работника на модернизируемый объект*

Наименование медицинской организации	Наименование структурного подразделения	Должность на которую необходимо привлечь медицинского работника	Срок, до которого необходимо привлечь медицинского работника (в соответствии с датой завершения модернизации медицинской организации)	Источник привлечения медицинского	Плановый срок трудоустройства специалиста	Совместительство (внутреннее/внешнее), основная должность (в случае внешнего совместительства указывается организация по основной должности)	Коэффициент совместительства	Ответственный от РОИВ за реализацию мероприятия
ГУЗ «Усманская центральная	Фельдшерско-акушерский пункт ГУЗ «Усманская центральная районная	акушерка	01.12.2025	поликлиника ГУЗ «Усманская	01.12.2025	внутреннее совместительство акушерки	0,25	начальник отдела управления делами и кадровой

районная больница»	больница», расположенный по адресу: Липецкая обл., Усманский р-н, с. Красное			центральная районная больница»		поликлиники		политики

52. Фельдшерско-акушерский пункт ГУЗ «Усманская центральная районная больница», расположенный по адресу: Липецкая обл., Усманский р-н, с. Медовка, численность прикрепленного населения 323 чел.
Вид модернизации – строительство нового ФАП взамен существующего

Таблица 167

Изменение штатного расписания модернизируемого объекта

В рамках модернизации будет изменено штатное расписание:

Сокращение ставок	Увеличение ставок
	Акушерка – 0,25
Итого:	Итого: + 0,25

Таблица 168

Обоснование изменения штатного расписания модернизируемого объекта*

N п/п объекта	Наименование объекта до модернизации с указанием типа модернизируемого объекта (ФАП, ВА, УБ, ЦРБ, РБ, городская поликлиника, больница и т.п.)	Наименование объекта после модернизации с указанием типа модернизируемого объекта (ФАП, ВА, УБ, ЦРБ, РБ, городская поликлиника, больница и т.п.)	Обоснование модернизации объекта	Количество штатных должностей на 2020 год, ед.	Количество штатных должностей на 2024 год, ед.	Итоговое отклонение от штатного расписания 2020 года	Обоснование изменения штатного расписания	Источник привлечения медицинского работника
61	Фельдшерско-акушерский пункт ГУЗ «Усманская центральная районная больница», расположенный по адресу: Липецкая обл., Усманский р-н, с. Медовка	Фельдшерско-акушерский пункт ГУЗ «Усманская центральная районная больница», расположенный по адресу: Липецкая обл., Усманский р-н, с. Медовка	Обеспечение доступности медицинской помощи в населенных пунктах с числом жителей 100-2000 человек: 6 км до ближайшей медицинской организации	1,00	1,25	+ 0,25	Приведение в соотвествии с приказом МЗ РФ от 15.05.2012 №543н	внутреннее совместительство акушерки поликлиники ГУЗ «Усманская центральная районная больница»

Таблица 169

Обоснование привлечения медицинского работника на модернизируемый объект*

Наименование медицинской организации	Наименование структурного подразделения	Должность на которую необходимо привлечь медицинского работника	Срок, до которого необходимо привлечь медицинского работника (в соответствии с датой завершения модернизации медицинской организации)	Источник привлечения медицинского	Плановый срок трудоустройства специалиста	Совместительство (внутреннее/внешнее), основная должность (в случае внешнего совместительства указывается организация по основной должности)	Коэффициент совместительства	Ответственный от РОИВ за реализацию мероприятия
ГУЗ «Усманская центральная районная больница»	Фельдшерско-акушерский пункт ГУЗ «Усманская центральная районная больница», расположенный по адресу: Липецкая обл., Усманский р-н, с. Медовка	акушерка	01.12.2024	поликлиника ГУЗ «Усманская центральная районная больница»	01.12.2024	внутреннее совместительство акушерки поликлиники	0,25	начальник отдела управления делами и кадровой политики

53. Фельдшерско-акушерский пункт ГУЗ «Усманская центральная районная больница», расположенный по адресу: Липецкая обл., Усманский р-н, с. Новоуглянка, численность прикрепленного населения 1484 чел.

Вид модернизации – строительство нового ФАП взамен существующего

В рамках модернизации не будет изменено штатное расписание:

Таблица 170

Обоснование привлечения медицинского работника на модернизируемый объект*

Наименование медицинской организации	Наименование структурного подразделения	Должность на которую необходимо привлечь медицинского работника	Срок, до которого необходимо привлечь медицинского работника (в соответствии с датой завершения модернизации медицинской организации)	Источник привлечения медицинского	Плановый срок трудоустройства специалиста	Совместительство (внутреннее/внешнее), основная должность (в случае внешнего совместительства указывается организация по основной должности)	Коэффициент совместительства	Ответственный от РОИВ за реализацию мероприятия

ГУЗ «Усманская центральная районная больница»	Фельдшерско-акушерский пункт ГУЗ «Усманская центральная районная больница», расположенный по адресу: Липецкая обл., Усманский р-н, с. Новоуглянка	акушерка	01.12.2023	целевая подготовка специалиста по специальности «Акушерское дело» в ГАПОУ «Липецкий медицинский колледж»	01.12.2023	основная	1,0	начальник отдела управления делами и кадровой политики

54. Фельдшерско-акушерский пункт ГУЗ «Хлевенская районная больница», расположенный по адресу: Липецкая обл., Хлевенский р-н, с. Синдякино, численность прикрепленного населения 735 чел.

Вид модернизации – строительство нового ФАП взамен существующего

Таблица 171

Изменение штатного расписания модернизируемого объекта

В рамках модернизации будет изменено штатное расписание:

Сокращение ставок	Увеличение ставок
	Акушерка – 0,50
Итого:	Итого: + 0,50

Таблица 172

Обоснование изменения штатного расписания модернизируемого объекта*

N п/п объекта	Наименование объекта до модернизации с указанием типа модернизируемого объекта (ФАП, ВА, УБ, ЦРБ, РБ, городская поликлиника, больница и т.п.)	Наименование объекта после модернизации с указанием типа модернизируемого объекта (ФАП, ВА, УБ, ЦРБ, РБ, городская поликлиника, больница и т.п.)	Обоснование модернизации объекта	Количество штатных должностей на 2020 год, ед.	Количество штатных должностей на 2025 год, ед.	Итоговое отклонение от штатного расписания 2020 года	Обоснование изменения штатного расписания	Источник привлечения медицинского работника
63	Фельдшерско-акушерский пункт ГУЗ «Хлевенская районная больница», расположенный по адресу: Липецкая обл., Хлевенский р-н, с. Синдякино	Фельдшерско-акушерский пункт ГУЗ «Хлевенская районная больница», расположенный по адресу: Липецкая обл., Хлевенский р-н, с. Синдякино	Обеспечение доступности медицинской помощи в населенных пунктах с числом жителей 100-2000 человек: 6 км до ближайшей медицинской организации	1,00	1,50	+ 0,50	Приведение в соответствии с приказом МЗ РФ от 15.05.2012 №543н	внутреннее совместительство акушерки поликлиники ГУЗ «Хлевенская районная больница»

Таблица 173

Обоснование привлечения медицинского работника на модернизируемый объект*

Наименование медицинской организации	Наименование структурного подразделения	Должность на которую необходимо привлечь медицинского работника	Срок, до которого необходимо привлечь медицинского работника (в соответствии с датой завершения модернизации медицинской организации)	Источник привлечения медицинского	Плановый срок трудоустройства специалиста	Совместительство (внутреннее/внешнее), основная должность (в случае внешнего совместительства указывается организация по основной должности)	Коэффициент совместительства	Ответственный от РОИВ за реализацию мероприятия
ГУЗ «Хлевенская районная больница»	Фельдшерско-акушерский пункт ГУЗ «Хлевенская районная больница», расположенный по адресу: Липецкая обл., Хлевенский р-н, с. Синдякино	акушерка	01.12.2021	поликлиника ГУЗ «Хлевенская районная больница»	01.12.2021	внутреннее совместительство акушерки поликлиники	0,5	начальник отдела управления делами и кадровой политики

55. Детская поликлиника и женская консультации ГУЗ «Чаплыгинская районная больница», расположенные по адресу: Липецкая обл., г. Чаплыгин, ул. Крупской, д. 52, численность прикрепленного населения 19085 человек

Вид модернизации – замена существующих объектов здравоохранения для улучшения доступности первичной медико-санитарной помощи

В рамках модернизации штатное расписание не будет изменено

Таблица 174

Обоснование привлечения медицинского работника на модернизируемый объект*

Наименование медицинской организации	Наименование структурного подразделения	Должность на которую необходимо привлечь медицинского работника	Срок, до которого необходимо привлечь медицинского работника (в соответствии с датой завершения модернизации медицинской организации)	Источник привлечения медицинского	Плановый срок трудоустройства специалиста	Совместительство (внутреннее/внешнее), основная должность (в случае внешнего совместительства указывается организация по основной должности)	Коэффициент совместительства	Ответственный от РОИВ за реализацию мероприятия
ГУЗ «Чаплыгинская районная больница»	Детская поликлиника ГУЗ «Чаплыгинская районная больница», расположенные по адресу: Липецкая обл., г. Чаплыгин, ул. Крупской, д. 52	врач-педиатр участковый	01.12.2022	программа «Земский доктор», региональная программа «Губернаторский миллион»	2022	основная	1,0	начальник отдела управления делами и кадровой политики

56. Детская поликлиника ГУЗ «Липецкая городская детская больница», расположенные по адресу: г. Липецк, ул. Гагарина, численность прикрепленного населения 18266 человек

Вид модернизации – замена существующих объектов здравоохранения для улучшения доступности первичной медико-санитарной помощи

В рамках модернизации штатное расписание не будет изменено

Таблица 175

Наименование медицинской организации	Наименование структурного подразделения	Должность на которую необходимо привлечь медицинского работника	Срок, до которого необходимо привлечь медицинского работника (в соответствии с датой завершения модернизации медицинской организации)	Источник привлечения медицинского	Плановый срок трудоустройства специалиста	Совместительство (внутреннее/внешнее), основная должность (в случае внешнего совместительства указывается организация по основной должности)	Коэффициент совместительства	Ответственный от РОИВ за реализацию мероприятия
ГУЗ «Липецкая городская детская больница»	Детская поликлиника ГУЗ «Липецкая городская детская больница», расположенные по адресу: г. Липецк, ул. Гагарина	врач-педиатр участковый	01.12.2022	региональная программа «Губернаторский миллион»	01.12.2022	основная	1,0	начальник отдела управления делами и кадровой политики
ГУЗ «Липецкая городская детская больница»	Детская поликлиника ГУЗ «Липецкая городская детская больница», расположенные по адресу: г. Липецк, ул. Гагарина	врач-педиатр участковый	01.12.2022	региональная программа «Губернаторский миллион»	01.12.2022	основная	1,0	начальник отдела управления делами и кадровой политики
ГУЗ «Липецкая городская детская больница»	Детская поликлиника ГУЗ «Липецкая городская детская больница», расположенные по адресу: г. Липецк, ул. Гагарина	врач-педиатр участковый	01.12.2022	региональная программа «Губернаторский миллион»	01.12.2022	основная	1,0	начальник отдела управления делами и кадровой политики
ГУЗ «Липецкая городская детская больница»	Детская поликлиника ГУЗ «Липецкая городская детская больница», расположенные по адресу: г. Липецк, ул. Гагарина	врач-педиатр участковый	01.12.2023	региональная программа «Губернаторский миллион»	01.12.2023	основная	1,0	начальник отдела управления делами и кадровой политики
ГУЗ «Липецкая городская детская больница»	Детская поликлиника ГУЗ «Липецкая городская детская больница», расположенные по адресу: г. Липецк, ул. Гагарина	врач-педиатр участковый	01.12.2024	региональная программа «Губернаторский миллион»	01.12.2024	основная	1,0	начальник отдела управления делами и кадровой политики

5) Закрепление в организации медицинских кадров, в том числе за счет формирования и расширения мер социальной поддержки работников первичного здравоохранения посредством проведения аудита мер социальной поддержки медицинских работников в области, планирования потребности в служебном жилье и расходов на его наем, развития и поддержки института наставничества.

С целью поэтапного устранения дефицита медицинских кадров и создания условий для роста обеспеченности населения медицинскими работниками на территории Липецкой области реализуется региональная программа «Развитие здравоохранения Липецкой области» (утверждена постановлением Правительства Липецкой области от 26.12.2023 № 771).

Программой предусмотрены мероприятия, направленные на устранение дефицита медицинских кадров регионального здравоохранения посредством, в том числе, оказания мер социальной поддержки медикам нашего региона, на реализацию которых ежегодно из областного бюджета выделяется около 100 млн. руб.

Ликвидацию дефицита медицинских кадров, планируется обеспечить за счет гарантированного трудоустройства молодых специалистов, закончивших обучение по программам ординатуры и аккредитованных специалистов, в том числе обучавшихся по договорам о целевом обучении, за счет предоставления мер социальной поддержки медикам, в том числе: социальной выплаты на строительство и приобретение жилья врачам дефицитных специальностей; ежемесячной денежной компенсации по оплате жилищно-коммунальных услуг; ежемесячной денежной компенсации за наем (поднаем) жилых помещений врачам, работающим на территории муниципальных районов области, врачам дефицитных специальностейгосударственных медицинских организаций города Липецка и города Ельца; ежегодных выплат в размере 150 тыс. руб. студентам, обучающимся не на условиях целевого обучения по программам ординатуры и заключившим договор о целевом обучении; ежемесячных стипендий лицам обучающимся по договорам о целевом обучении по программам специалитета в размере 1340 рублей и по программам ординатуры в размере 5000 рублей.

Ключевой действующей мерой привлечения и закрепления врачей и среднего медицинского персонала в сельских медицинских организациях являются программы «Земский доктор» и «Земский фельдшер».

За время реализации программ привлечено 408 медицинских работников – 374 врача и 34 фельдшера (в 2012 году – 47 специалистов, в 2013 году – 53 специалиста, в 2014 году – 44 специалиста, в 2015 году – 46 специалистов, в 2016 году – 45 специалистов, в 2017 году – 46 специалистов, в 2018 году – 24 специалиста (из них 10 врачей и 14 фельдшеров), в 2019 году – 73 специалиста (из них 49 врачей и 24 фельдшера).

В 2020 году в консолидированном бюджете Липецкой области предусмотрено 11,2 млн. руб. на реализацию программ «Земский доктор», что позволит привлечь на работу в сельскую местность 32 специалистов с

высшим медицинским образованием, в 2021 – 2025 годах запланировано привлечь в сельскую местность 100 врачей.

На 2020 год в консолидированном бюджете Липецкой области предусмотрено 5,32 млн. руб. на реализацию программ «Земский фельдшер», что позволит привлечь на работу в сельскую местность 30 специалистов со средним медицинским образованием, в 2021 – 2025 годах запланировано привлечь в сельскую местность 75 специалистов со средним медицинским образованием.

В целях развития системы поддержки в 2019 году управлением здравоохранения Липецкой области совместно с администрацией области выработан ряд дополнительных мер.

В 2019 году принят Закон Липецкой области, устанавливающий единовременную социальную выплату в размере 1 млн. руб. для врачей, впервые трудоустраивающихся в городские и сельские государственные медицинские организации по наиболее дефицитным специальностям (программа «Губернаторский миллион»), не имеющих обязательств, связанных с целевым обучением (целевой подготовкой) от Липецкой области с сохранением выплаты на приобретение (строительства) жилья, а также компенсации найма жилых помещений.

Этим же Законом предусмотрено повышение доступности арендного жилья медикам – дифференцированно увеличен размер ежемесячной денежной компенсации за наем (поднаем) жилых помещений врачам государственных медицинских организаций области, расположенных на территории муниципальных районов области, врачам дефицитных специальностей государственных медицинских организаций, расположенных на территории городских округов город Липецк и город Елец, фельдшерам скорой медицинской помощи государственных медицинских организаций области, с 4 тысяч до 10-15 тысяч рублей.

Кроме того, увеличен размер единовременных выплат для улучшения бытовых условий с 50 тысяч до 100 тысяч рублей выпускникам профессиональных образовательных организаций, впервые приступившим к работе на должности фельдшеров скорой медицинской помощи либо медицинских сестер (братьев) или медицинских сестер-анестезистов выездных бригад скорой медицинской помощи.

Всего в бюджет Липецкой области на 2019 году на дополнительные меры поддержки медицинским работникам заложено 62,5 млн. рублей, на 2020 год – 63,8 млн. руб., на 2021 – 2025 годы общий объем финансирования требуется – 319,2 млн. руб.

6) Администрирование кадровой политики, развитие кадровых служб медицинских организаций (создание подразделений медицинских организаций (или расширение функционала отдела кадров) с обязательным включением в него функций по поиску кадров, работы с кадровыми агентствами, контролю выполнения работы врачей-наставников, планированию и контролю за проведением дополнительного

профессионального образования по программам повышения квалификации и профессиональной переподготовки сотрудников в рамках системы непрерывного медицинского образования, работе с вузами и колледжами, созданию и работе с кадровым резервом).

Реализация данных мероприятий позволит повысить эффективность деятельности медицинских работников первичного звена.

Таблица 176

План мероприятий по реализации раздела «Кадры государственных медицинских организаций Липецкой области» региональной программы модернизации первичного звена здравоохранения

№ п/п	Наименование мероприятия	Срок реализации		Ответственный исполнитель	Вид документа и характеристика результата
		начало	окончание		
1.	Поэтапное внедрение отраслевой системы оплаты труда медицинских работников.	01.01.2021	31.12.2025	заместитель начальника управления	Ежегодный отчет в МЗ РФ о ходе исполнения. Увеличение заработной платы медицинских работников медицинских организаций, оказывающих первичную медико-санитарную помощь скорую медицинскую помощь, медицинских работников центральных районных и районных больниц
1.1.	Оценка уровня заработной платы медицинских работников в медицинских организациях, оказывающих первичную медико-санитарную помощь, скорую медицинскую помощь, медицинских работников центральных районных и районных больниц, и эффективности применяемых систем оплаты труда.	ежегодно	ежегодно	заместитель начальника управления	Отчет Форма федерального статистического наблюдения № ЗП-здрав
2.	Проведение анализа кадрового обеспечения медицинских	ежегодно	ежегодно	заместитель начальника управления	Отчет в МЗ РФ о ходе исполнения. Формирование

	организаций, включая анализ обоснованности существующей штатной численности медицинских работников, анализ нагрузки на медицинский персонал и причин ее отклонения от нормы в разрезе основных категорий и должностей, административно-территориальных образований.				оптимальной организационной и штатной численности медицинских работников, оказывающих первичную медико-санитарную помощь, медицинских работников центральных районных и районных больниц с учетом обеспечения доступности и качества оказания медицинской помощи, в том числе в отдаленных районах и сельской местности
3.	Укомплектование медицинских организаций, оказывающих первичную медико-санитарную помощь, центральных районных и районных больниц медицинскими работниками.	01.01.2021	31.12.2025	начальник отдела управления делами и кадровой политики, Руководители государственных медицинских организаций	Отчет в МЗ РФ о ходе исполнения. Медицинские организации, оказывающие первичную медико-санитарную помощь, центральные районные и районные больницы укомплектованы медицинскими работниками. Увеличение числа медицинских работников медицинских организаций, оказывающих медико-санитарную помощь, скорую медицинскую помощь, центральных районных и районных больниц. Численность врачей и средних медицинских

					работников в медицинских организациях Липецкой области, оказывающих первичную медико-санитарную помощь, скорую медицинскую помощь, а также районных больницах и центральных районных больницах составит не менее: - 2020 год – 2335 и 6080 соответственно - 2021 год – 2353 и 6092 соответственно - 2022 год – 2354 и 6157 соответственно - 2023 год – 2371 и 6199 соответственно - 2024 год – 2442 и 6241 соответственно - 2025 год -2442 и 6241 соответственно
4.	Увеличение заявок на целевое обучение врачей в соответствии с дефицитными специальностями первичного звена здравоохранения (специалитет до 70-75%, ординатура до 100%).	01.01.2021	31.12.2025	начальник отдела управления делами и кадровой политики, Руководители государственных медицинских организаций	Заявка в Министерство здравоохранения Российской Федерации на целевой прием граждан на обучение по программам высшего образования за счет средств федерального бюджета для нужд системы здравоохранения Липецкой области и ее опубликование в автоматизированной системе Минздрава России. Увеличение числа врачей, оказывающих

					первичную медико-санитарную помощь и скорую медицинскую помощь Заявка на целевое обучение врачей по программам специалитета: - 2020 – 199 - 2021 – 210 - 2022 – 220 - 2023 – 230 - 2024 – 240 - 2025 - 240 Заявка на целевое обучение врачей по программам ординатуры: - 2020 – 126 - 2021 – 135 - 2022 – 145 - 2023 – 155 - 2024 - 160 - 2025 - 160
5.	Увеличение числа обучающихся профессиональных образовательных организаций, осуществляющих подготовку специалистов со средним медицинским образованием, не менее чем на 30 процентов в год от имеющегося дефицита таких специалистов.	01.01.2021	31.12.2025	заместитель начальника управления	Отчет Государственное задание. Утверждено начальником управления здравоохранения Липецкой области и размещено на официальном сайте для размещения информации о государственных (муниципальных) учреждениях Среднегодовое число учащихся профессиональных образовательных организаций , чел. - 2020 – 1118 - 2021 – 1139 - 2022 – 1159 - 2023 – 1172 - 2024 – 1185 - 2025 - 1200

6.	Планирование подготовки и переподготовки за счет средств регионального бюджета, средств нормированного страхового запаса, привлечение медицинских работников.	01.01.2021	31.12.2025	заместитель начальника управления	Отчет Нормативные правовые акты администрации Липецкой области. Приказы управления здравоохранения Липецкой области. Привлечение и закрепление молодых специалистов в региональном здравоохранении *Количество врачей, подготовленных по программам ординатуры:* *2023- 30* *2024 – 30* *2025 – 30*
7.	Разработка и реализация региональных мер стимулирования медицинских работников в части предоставления единовременных выплат, в том числе при переезде в сельскую местность, рабочие поселки, поселки городского типа и города с населением до 50 тыс. человек.				Отчет Нормативные правовые акты администрации Липецкой области. Приказы управления здравоохранения Липецкой области. Привлечение и закрепление молодых специалистов в региональном здравоохранении Количество медицинских работников, получивших единовременную выплату (человек): - 2020 – 30 - 2021 – 30 - 2022 – 30 - 2023 – 30 - 2024 – 30
8.	Разработка и реализация региональных мер социальной поддержки медицинских работников первичного звена здравоохранения и скорой медицинской			заместитель начальника управления	Отчет Нормативные правовые акты администрации Липецкой области. Приказы

	помощи, медицинских работников центральных районных и районных больниц, в том числе их приоритетное обеспечение служебным жильем, использование иных механизмов обеспечения жильем.				государственных медицинских организаций Липецкой области. Сокращение дефицита квалифицированных кадров в государственных медицинских организациях Липецкой области. Количество медицинских работников, получающих меры социальной поддержки (компенсация найма жилья)(человек): - 2020 – 100 - 2021 – 105 - 2022 – 115 - 2023 – 125 - 2024 – 130
8.1	Ежегодное проведение аудита мер социальной поддержки медицинских работников в (Липецкой области.	01.01.2021	31.12.2025	начальник отдела управления делами и кадровой политики	Ежегодный отчет управления здравоохранения Липецкой области
8.2.	Планирование потребности в служебном жилье медицинских работников первичного звена здравоохранения Липецкой области.	01.01.2021	31.12.2025	начальник отдела управления делами и кадровой политики	Ежегодный отчет управления здравоохранения Липецкой области Приказы управления здравоохранения Липецкой области области. Сформирована потребность медицинских работников первичного звена здравоохранения Липецкой области в служебном жилье Сформирован перечень служебных помещений для предоставления их специалистам:

					- 2020 – 119 - 2021 – 105 - 2022 – 98 - 2023 – 91 - 2024 – 84 - 2025 – 74.
8.3.	Приоритетное предоставление медицинским работникам в соответствии с критериями нуждаемости служебных помещений (квартир, домов, коммунальных комнат).	01.01.2021	31.12.2025	Управление жилищн-коммунального хозяйства Липецкой области	Ежегодный отчет в МЗ РФ о ходе исполнения. Создание условий и мотивации для закрепления медицинских работников медицинских организаций, уменьшение оттока кадров из государственного сектора отрасли здравоохранения. Количество медицинских работников, получивших служебное помещение: - 2020 – 0 - 2021 – 14 - 2022 – 21 - 2023 – 28 - 2024 – 35 - 2025 - 42
9.	Внедрение механизма наставничества в отношении врачей - молодых специалистов, прошедших целевое обучение.	01.01.2021	31.12.2025	заместитель начальника управления, начальник отдела управления делами и кадровой политики	Ежегодный отчет в МЗ РФ о ходе исполнения. Повышение числа молодых врачей в медицинских организациях государственной системы здравоохранения Приказы государственных медицинских организаций Липецкой области. Повышение престижа профессии медицинского работника первичного звена государственного здравоохранения Липецкой области.

					Увеличение количества наставников в медицинских организациях: - 2020 – 30 - 2021 – 50 - 2022 – 70 - 2023 – 100 - 2024 – 100 - 2025 - 100 Количество подопечных у наставников (чел): - 2020 – 40 - 2021 – 50 - 2022 – 70 - 2023 – 100 - 2024 – 100 -2025 - 100
10.	Администрирование кадровой политики, развитие кадровых служб медицинских организаций.	01.01.2021	31.12.2025	начальник отдела управления делами и кадровой политики, Руководители государственных медицинских организаций	Ежегодный внутренний отчет для управления здравоохранения Липецкой области. Развитие кадровых служб государственных медицинских организаций Липецкой области. Увеличение штатной численности кадровых служб, объема работы по подбору персонала
10.1.	Создание подразделений медицинских организаций (или расширение функционала отдела кадров) с обязательным включением в него функций по поиску кадров, работы с кадровыми агентствами, контролю выполнения работы врачей-наставников, планированию и контролю за проведением дополнительного профессионального образования по программам повышения	01.01.2021	31.12.2025	Руководители государственных медицинских организаций	Ежегодный отчет руководителей государственных медицинских организаций области о ходе исполнения.

	квалификации и профессиональной переподготовки сотрудников в рамках системы непрерывного медицинского образования.				
11.	Включение в показатели эффективности деятельности руководителей медицинских организаций показателей, характеризующих обеспечение медицинских организаций медицинскими работниками.	01.01.2021	31.12.2021	заместитель начальника управления	Приказ управления здравоохранения Липецкой области
12.	Делегирование отдельных функциональных обязанностей врачей среднему медицинскому персоналу. Внедрение новых моделей деятельности.	01.01.2021	31.12.2025	Руководители государственных медицинских организаций	Ежегодный отчет руководителей государственных медицинских организаций области о ходе исполнения.

Повышение эффективности систем оплаты труда медицинских работников, в том числе оказывающих первичную медико-санитарную помощь и скорую помощь

Анализ применяемых систем оплаты труда медицинских работников Липецкой области

Система оплаты труда медицинских работников государственных учреждений здравоохранения Липецкой области (далее – Система) установлена Законом Липецкой области от 7 октября 2008 года № 182-ОЗ «Об оплате труда работников областных государственных учреждений» (далее по тексту – Закон № 182-ОЗ). В соответствии со статьями 2 и 4 Закона № 182-ОЗ в учреждениях здравоохранения Липецкой области установлена отраслевая система оплаты труда медицинских работников, которая включает тарифную часть (должностные оклады), выплаты компенсационного и стимулирующего характера. В Липецкой области устанавливаются единые должностные оклады в фиксированном размере как медицинским работникам учреждений здравоохранения, так и медицинским работникам, работающим в других отраслях бюджетной сферы (образования, социальной защиты, физкультуры и спорта). Должностные оклады установлены по профессиональным квалификационным группам и профессиональным квалификационным уровням.

При оплате труда медицинских работников, с учетом условий труда, применяются выплаты компенсационного характера предусмотренные

федеральными нормативными правовыми актами, а также установленные постановлением Правительства Липецкой области от 26.06.2024г. № 366 «О компенсационных и стимулирующих выплатах в областных государственных учреждениях здравоохранения» (до 11 октября 2022 г. действовало постановление администрации Липецкой области от 1 апреля 2016 г. № 149 «О компенсационных и стимулирующих выплатах работникам областных государственных учреждений здравоохранения», с 12 октября 2022 г. по 30 июня 2024 г. действовало постановление Правительства Липецкой области от 6 октября 2022 г. №193 «О компенсационных и стимулирующих выплатах работникам областных государственных учреждений здравоохранения») в качестве обязательных для введения в систему оплаты труда учреждений здравоохранения. С целью стимулирования медицинских работников к повышению эффективности их труда, а также поощрения за выполненную работу с учетом условий труда, применяются выплаты стимулирующего характера.

Приложение № 11.1

Не софинансируемые за счет средств федерального бюджета расходы субъекта Российской Федерации в части мероприятий по капитальному ремонту, строительству (реконструкции), приобретению быстровозводимых модульных конструкций и недвижимого имущества

№ п/п	Наименование юридического лица (полностью)	Наименование объекта (РБ (в т.ч. центральные, межрайонные), УБ, поликлиники, детские поликлиники, поликлинические подразделения, амбулатории (в т.ч. врачебные, центры (отделения) общей врачебной практики (семейной медицины), ФАП, ФП, фельдшерские здравпункты, городские больницы, детские городские больницы, областные (республиканские) больницы, центры консультативно-диагностические, (поликлиники консультативно-диагностические), центры консультативно-диагностические детские , (поликлиники консультативно-диагностические детские), дневной стационар, прочие (переход между стационаром)	Адрес объекта	Планируемое мероприятие (затраты на разработку проектно-сметной документации, подготовка помещений для размещения планируемого к закупке оборудования)	Количество населения, обслуживаемое медицинской организацией (структурным подразделением)	Планируемая стоимость работ, руб.	в том числе по годам:					Запланированный год завершения мероприятия по объекту
							2021	2022	2023	2024	2025	
1	2	3	4	5	6	7	8	9	10	11	12	13
1	Государственное учреждение здравоохранения «Добровская районная больница»	Поликлиника, стационар круглосуточный	Липецкая область, Добровский муниципальный округ, село Доброе, улица Ленина, дом 171 А	Строительство взамен существующего	7889 посещений в смену (коек круглосуточного пребывания)	835 000 000				835 000 000		2024
	итого					835 000 000				835 000 000		

Приложение № 12

Приведение в нормативное состояние автомобильных дорог регионального или межмуниципального и местного значения, обеспечивающих транспортную доступность медицинских организаций

Таблица №1

№ п/п	Наименование населенного пункта	Наименование запланированного дорожного мероприятия	Мощность объекта, км («протяженность дороги»)	Стоимость мероприятия, млн рублей	Наименование запланированного мероприятия, реализуемого в рамках МПЗЗ (строительство (реконструкция), капитальный ремонт, приобретение быстровозводимых модульных конструкций и (или) недвижимости)	Объект здравоохранения, к которому обеспечивается подъезда (РБ (в т.ч. центральные, межрайонные), УБ, поликлиники, детские поликлиники, поликлинические подразделения, амбулатории (в т.ч. врачебные, центры (отделения) общей врачебной практики (семейной медицины), ФАП, ФП, фельдшерские здравпункты, городские больницы, детские городские больницы, областные (республиканские) больницы, центры консультативно-диагностические, (поликлиники консультативно-диагностические), центры консультативно-диагностические детские , (поликлиники консультативно-диагностические детские), дневной стационар) и адрес объекта	Предусмотренное финансирование, млн рублей		
							2023	2024	2025
1	2	3	4	5	6	7	8	9	10
1	Липецкая область, Воловский мун. округ, село Захаровка	восстановление покрытия автомобильной дороги (картами)	1,71	4,15	Строительство взамен существующего	Фельдшерско-акушерский пункт государственного учреждения здравоохранения «Тербунская центральная районная больница», Липецкая область, Воловский муниципальный округ, село Захаровка		4,15	
2	Липецкая область, Добринский район, село Богородицкое	ремонт автомобильной дороги Пушкино-Богородицкое	6,84	138,224	Строительство взамен существующего	Фельдшерско-акушерский пункт государственного учреждения здравоохранения «Добринская центральная районная больница», Липецкая область, Добринский район, село Богородицкое		138,224	
3	Липецкая область, Липецкий мун. округ, село Большая Кузьминка	обустройство остановочных пунктов	0,05	0,9	Строительство взамен существующего	Фельдшерско-акушерский пункт государственного учреждения здравоохранения «Липецкая районная больница», Липецкая область, Липецкий муниципальный округ, село Большая Кузьминка		0,9	
4	Липецкая область, Липецкий мун. округ, село Крутые Хутора	ремонт автомобильной дороги Боринское-Крутые Хутора-Частая Дубрава - примыкание к автомобильной дороги Орел-Тамбов с подъездами к п. Частая Дубрава, п. Крутые Хутора	25,9	308,169	Строительство взамен существующего	Фельдшерско-акушерский пункт государственного учреждения здравоохранения «Липецкая районная больница», Липецкая область, Липецкий муниципальный округ, село Крутые Хутора		308,169	
5	Липецкая область, Усманский район, село Красное	восстановление покрытия автомобильной дороги (картами)	4,8	21	Строительство взамен существующего	Фельдшерско-акушерский пункт государственного учреждения здравоохранения «Усманская центральная районная больница», Липецкая область, Усманский район, село Красное		21	
6	Липецкая область, Грязинский район, село Коробовка	ремонт автомобильной дороги Коробовки -Падворки	5,11	48,7	Строительство взамен существующего	Фельдшерско-акушерский пункт государственного учреждения здравоохранения «Грязинская центральная районная больница», Липецкая область, Грязинский район, село Коробовка		48,7	
7	Липецкая область, Долгоруковский район, село Братовщина	восстановление покрытия автомобильной дороги (картами)	2	11	Строительство взамен существующего	Фельдшерско-акушерский пункт государственного учреждения здравоохранения «Долгоруковская районная больница», Липецкая область, Долгоруковский район, село Братовщина		11	
8	Липецкая область, Становлянский мун. округ, село Злобино	ремонт автомобильной дороги с. Злобино -примыкание к автомобильной дороги М-4 «Дон»	5,1	55	Строительство взамен существующего	Фельдшерско-акушерский пункт государственного учреждения здравоохранения «Становлянская районная больница», Липецкая область, Становлянский муниципальный округ, село Злобино		55	
9	Липецкая область, Елецкий район, село Ольховец	ремонт автомобильной дороги Дерновка-Ольховец-примыкание к автомобильной дороги Маяк-Ключ Жизни	6,91	92,79	Строительство взамен существующего	Фельдшерско-акушерский пункт государственного учреждения здравоохранения «Елецкая районная больница», Липецкая область, Елецкий район, село Ольховец		92,79	
10	Липецкая область, Елецкий район, село Архангельское	восстановление покрытия автомобильной дороги (картами)	0,27	1	Строительство взамен существующего	Фельдшерско-акушерский пункт государственного учреждения здравоохранения «Елецкая районная больница», Липецкая область, Елецкий район, село Архангельское		1	
11	Липецкая область, Добровский мун. округ, село Доброе	ремонт автомобильной дороги Доброе-Трубетчино-Вязово-Лебедянь	6,14	125,133	Строительство взамен существующего	Поликлиника государственного учреждения здравоохранения «Добровская районная больница», стационар круглосуточный, Липецкая область, Добровский муниципальный округ, село Доброе, улица Ленина, дом 171 А		125,133	
12	Липецкая область, Задонский район, село Репец	ремонт автомобильной дороги Репец-Ржавец	6,8	81,6	Строительство взамен существующего	Фельдшерско-акушерский пункт государственного учреждения здравоохранения «Задонская центральная районная больница» ,Липецкая область, Задонский район, село Репец		81,6	
13	Липецкая область, Задонский район, железнодорожная станция Дон	ремонт автомобильной дороги Донской карьер-Дон-примыкание к автомобильной дороги Орел-Тамбов	7,495	112,038	Строительство взамен существующего	Фельдшерско-акушерский пункт государственного учреждения здравоохранения «Задонская центральная районная больница», Липецкая область, Задонский район, железнодорожная станция Дон		112,038	
14	Липецкая область,Чаплыгинский район,село Буховое	ремонт автомобильной дороги Буховое-Колыбельское - примыкание к автомобильной дороги Липецк –Чаплыгин	3,086	36,255	Строительство взамен существующего	Фельдшерско-акушерский пункт государственного учреждения здравоохранения «Чаплыгинская районная больница», Липецкая область,Чаплыгинский район,село Буховое		36,255	
15	Липецкая область, село Боринское	ремонт автомобильной дороги - подъезд к с.Боринское	4,068	80,976	Капитальный ремонт	Поликлиника государственного учреждения здравоохранения «Липецкая районная больница», Липецкая область, село Боринское, улица Больничная, дом 7		80,976	
	ИТОГО			1116,935				1116,935	

Приведение в нормативное состояние автомобильных дорог регионального или межмуниципального и местного значения, обеспечивающих транспортную доступность медицинских организаций

Таблица №2

Субъект Российской Федерации	Протяженность автомобильных дорог, обеспечивающих транспортную доступность организаций первичного звена здравоохранения, км	Доля автомобильных дорог, соответствующих нормативным требованиям, %		
		факт на 01.01.2023	факт на 01.01.2024	факт на 01.01.2025
1	2	4	5	6
Липецкая область	15906,14	60,57	63,07	69,6
ИТОГО				

».

Губернатор Липецкой области И.Г. Артамонов

Правительство Липецкой области * Управление Делами * Отдел делопроизводства и документационного обеспечения