

ПОСТАНОВЛЕНИЕ

АДМИНИСТРАЦИИ ЛИПЕЦКОЙ ОБЛАСТИ

15 декабря 2020 года

№ 677

г. Липецк

О внесении изменений в постановление администрации Липецкой области от 30 апреля 2013 года № 213 «Об утверждении государственной программы «Развитие здравоохранения Липецкой области»

Администрация Липецкой области постановляет:

Внести в постановление администрации Липецкой области от 30 апреля 2013 года № 213 «Об утверждении государственной программы Липецкой области «Развитие здравоохранения Липецкой области» (Липецкая газета, 2013, 29 мая, 31 мая; 2014, 22 января, 24 января, 21 февраля, 2 апреля, 21 мая, 23 июля, 10 сентября, 21 ноября; 2015, 30 января, 25 марта, 15 июля, 11 сентября, 20 ноября; 2016, 20 января, 13 июля; 2017, 13 января, 21 июля; 2018, 24 января, 15 июня, 4 июля; 2019, 13 февраля; 2020, 17 января, 21 июля) следующие изменения:

в приложении к постановлению:

1. В Паспорте государственной программы Липецкой области «Развитие здравоохранения Липецкой области»:

1) позицию «Сроки и этапы реализации государственной программы» изложить в следующей редакции:

Сроки и этапы реализации государственной программы	2013 - 2025 годы
--	------------------

2) позицию «Подпрограммы» изложить в следующей редакции:

Подпрограммы	Подпрограмма 1. «Профилактика заболеваний и формирование здорового образа жизни. Развитие первичной медико-санитарной помощи» Подпрограмма 2. «Совершенствование оказания специализированной, включая высокотехнологичную,
--------------	---

	<p>медицинской помощи, скорой, в том числе скорой специализированной, медицинской помощи, медицинской эвакуации»</p> <p>Подпрограмма 3. «Охрана здоровья матери и ребенка»</p> <p>Подпрограмма 4. «Развитие медицинской реабилитации и санаторно-курортного лечения, в том числе детей»</p> <p>Подпрограмма 5. «Совершенствование оказания паллиативной помощи, в том числе детям»</p> <p>Подпрограмма 6. «Кадровое обеспечение системы здравоохранения»</p> <p>Подпрограмма 7. «Совершенствование системы лекарственного обеспечения, в том числе в амбулаторных условиях»</p> <p>Подпрограмма 8. «Развитие информатизации в здравоохранении»</p> <p>Подпрограмма 9. «Модернизация здравоохранения Липецкой области»</p> <p>Подпрограмма А. «Модернизация первичного звена здравоохранения Липецкой области в 2021-2025 годах»</p>
--	---

3) позицию «Задачи государственной программы» изложить в следующей редакции:

Задачи государственной программы	<ol style="list-style-type: none"> 1. Обеспечение приоритета профилактики в сфере охраны здоровья и развития первичной медико-санитарной помощи. 2. Повышение эффективности оказания специализированной, включая высокотехнологичную, медицинской помощи, скорой, в том числе скорой специализированной, медицинской помощи, медицинской эвакуации. 3. Повышение эффективности службы родовспоможения и детства. 4. Развитие медицинской реабилитации населения и совершенствование системы санаторно-курортного лечения, в том числе детей. 5. Повышение эффективности оказания паллиативной медицинской помощи, в том числе детям. 6. Обеспечение системы здравоохранения высококвалифицированными и мотивированными кадрами. 7. Повышение удовлетворенности населения качественными, эффективными и безопасными лекарственными препаратами. 8. Создание и масштабирование
----------------------------------	--

	<p>аппаратно-программных решений для оказания медицинских услуг на основе современных информационно-телекоммуникационных технологий.</p> <p>9. Развитие специализированной медицинской помощи матерям и детям и модернизация инфекционной службы.</p> <p>10. Развитие и модернизация первичного звена здравоохранения.</p>
--	--

4) позицию «Показатели задач» изложить в следующей редакции:

Показатели задач	<p>Показатель 1 задачи 1: Потребление алкогольной продукции (в перерасчете на абсолютный алкоголь), литров в год</p> <p>Показатель 2 задачи 1: Распространенность потребления табака среди взрослого населения, %</p> <p>Показатель 3 задачи 1: Распространенность потребления табака среди детей и подростков, %</p> <p>Показатель 4 задачи 1: Доля средств областного бюджета, выделяемых СОНКО на предоставление услуг в сфере здравоохранения, в общем объеме средств областного бюджета, выделяемых на предоставление услуг в сфере здравоохранения, %</p> <p>Показатель 1 задачи 2: Смертность от болезней системы кровообращения, случаев на 100 тыс. населения</p> <p>Показатель 2 задачи 2: Смертность от дорожно-транспортных происшествий, случаев на 100 тыс. населения</p> <p>Показатель 3 задачи 2: Смертность от новообразований (в том числе от злокачественных), случаев на 100 тыс. населения</p> <p>Показатель 4 задачи 2: Смертность от туберкулеза, случаев на 100 тыс. населения</p> <p>Показатель 5 задачи 2: Количество зарегистрированных больных с диагнозом, установленным впервые в жизни, активный туберкулез, человек на 100 тыс. населения</p> <p>Показатель 6 задачи 2: Снижение смертности от дорожно-транспортных происшествий, %</p> <p>Показатель 1 задачи 3: Смертность детей в возрасте 0 – 17 лет, случаев на 100 тыс. населения соответствующего возраста</p> <p>Показатель 2 задачи 3: Материнская смертность, случаев на 100 тыс. родившихся живыми</p> <p>Показатель 3 задачи 3: Младенческая смертность, случаев на 1000 родившихся живыми</p> <p>Показатель 1 задачи 4: Снижение общей заболеваемости населения, человек на 10 тыс. населения</p>
------------------	--

Показатель 2 задачи 4: Снижение первичного выхода на инвалидность, человек на 10 тыс. населения

Показатель 1 задачи 5: Охват паллиативной помощью определенных групп взрослого населения, %

Показатель 2 задачи 5: Охват паллиативной помощью определенных групп детей, %

Показатель 1 задачи 6: Соотношение количества врачей и среднего медицинского персонала, %

Показатель 1.1 задачи 6: Количество среднего медицинского персонала, приходящегося на 1 врача, человек

Показатель 2 задачи 6: Соотношение средней заработной платы врачей и иных работников медицинских организаций, имеющих высшее медицинское (фармацевтическое) образование или иное высшее образование, предоставляющих медицинские услуги (обеспечивающих предоставление медицинских услуг), и среднемесячной начисленной заработной платы наемных работников в организациях, у индивидуальных предпринимателей и физических лиц (среднемесячного дохода от трудовой деятельности) в Липецкой области, %

Показатель 3 задачи 6: Соотношение средней заработной платы среднего медицинского (фармацевтического) персонала (персонала, обеспечивающего предоставление медицинских услуг) и среднемесячной начисленной заработной платы наемных работников в организациях, у индивидуальных предпринимателей и физических лиц (среднемесячного дохода от трудовой деятельности) в Липецкой области, %

Показатель 4 задачи 6: Соотношение средней заработной платы младшего медицинского персонала (персонала, обеспечивающего предоставление медицинских услуг) и среднемесячной начисленной заработной платы наемных работников в организациях, у индивидуальных предпринимателей и физических лиц (среднемесячного дохода от трудовой деятельности) в Липецкой области, %

Показатель задачи 7: Удовлетворенность потребности отдельных категорий граждан в лекарственных препаратах и медицинских изделиях, а также в специализированных продуктах лечебного питания для детей-инвалидов, отпускаемых на основании выданных рецептов, %

	<p>Показатель 1 задачи 8: Доля самозаписи через Интернет и информационные терминалы к общему количеству записанных в региональной информационно-аналитической медицинской системе (далее - РИАМС) на прием к врачу пациентов, %</p> <p>Показатель 2 задачи 8: Доля медицинских организаций области, подключенных к РИАМС с использованием защищенных каналов связи, %</p> <p>Показатель 3 задачи 8: Доля заполненных электронных медицинских карт, заведенных в РИАМС, %</p> <p>Показатель 4 задачи 8: Количество медицинских услуг, оказанных населению с использованием телемедицинских технологий, единиц в год</p> <p>Показатель 5 задачи 8: Доля государственных медицинских организаций и их структурных подразделений, которые формируют реестр счетов об оказанной медицинской помощи на основании сведений электронных медицинских карт граждан, застрахованных в системе ОМС, %</p> <p>Показатель 6 задачи 8: Доля государственных медицинских организаций и их структурных подразделений (включая ФАП и ФП подключенных к сети Интернет), оказывающих медицинскую помощь, которые передают структурированные электронные медицинские документы в подсистему "Интегрированная электронная медицинская карта" единой государственной информационной системы здравоохранения (ЕГИЗС), %</p> <p>Показатель 7 задачи 8: Доля государственных медицинских организаций и их структурных подразделений (включая ФАП и ФП подключенных к сети Интернет), оказывающих медицинскую помощь, подключенных к государственным системам в сфере здравоохранения, соответствующим требованиям Минздрава России, %</p> <p>Показатель 1 задачи 9: Материнская смертность, случаев на 100 тыс. родившихся живыми</p> <p>Показатель 2 задачи 9: Младенческая смертность, случаев на 1000 родившихся живыми</p> <p>Показатель 1 задачи 10: Количество введенных в эксплуатацию объектов капитального строительства, объекты.</p> <p>Показатель 2 задачи 10: Количество объектов недвижимого имущества медицинских организаций, в которых завершена реконструкция или завершена</p>
--	---

	капитальный ремонт, объекты. Показатель 3 задачи 10: Количество единиц приобретенного медицинского оборудования, которым оснащены (дооснащены) медицинские организации, ед. Показатель 4 задачи 10: Количество приобретенных единиц автомобильного транспорта, ед.
--	--

5) позицию «Параметры финансового обеспечения всего, в том числе по годам реализации государственной программы» изложить в следующей редакции:

Параметры финансового обеспечения всего, в том числе по годам реализации государственной программы	<p>Общий объем финансового обеспечения - 247 151 125 923,41 руб., в том числе по годам:</p> <p>2013 год - 12 715 440 800,00 руб.;</p> <p>2014 год - 14 439 187 400,00 руб.;</p> <p>2015 год - 16 218 310 900,00 руб.;</p> <p>2016 год - 16 342 881 600,00 руб.;</p> <p>2017 год - 16 287 105 270,36 руб.;</p> <p>2018 год - 18 776 207 949,90 руб.;</p> <p>2019 год - 23 159 178 548,30 руб.;</p> <p>2020 год - 26 928 139 068,87 руб.;</p> <p>2021 год - 24 041 824 572,00 руб.;</p> <p>2022 год - 25 224 599 249,38 руб.;</p> <p>2023 год - 26 489 624 735,07 руб.;</p> <p>2024 год - 25 511 305 829,53 руб.;</p> <p>2025 год - 1 017 320 000,00 руб.;</p> <p>объем ассигнований федерального бюджета - 16 922 461 600,01 руб., в том числе по годам:</p> <p>2013 год - 477 736 500,00 руб.;</p> <p>2014 год - 676 974 200,00 руб.;</p> <p>2015 год - 579 614 200,00 руб.;</p> <p>2016 год - 404 278 300,00 руб.;</p> <p>2017 год - 333 502 700,00 руб.;</p> <p>2018 год - 237 925 700,00 руб.;</p> <p>2019 год - 1 501 646 700,01 руб.;</p> <p>2020 год - 3 689 948 700,00 руб.;</p> <p>2021 год - 2 100 488 200,00 руб.;</p> <p>2022 год - 2 216 273 900,00 руб.;</p> <p>2023 год - 2 229 574 800,00 руб.;</p> <p>2024 год - 1 539 031 600,00 руб.;</p> <p>2025 год - 935 466 100,00 руб.;</p> <p>объем ассигнований областного бюджета - 85 231 195 723,40 руб., в том числе по годам:</p> <p>2013 год - 3 317 683 400,00 руб.;</p> <p>2014 год - 3 591 652 600,00 руб.;</p> <p>2015 год - 3 700 715 000,00 руб.;</p> <p>2016 год - 4 214 957 800,00 руб.;</p>
--	---

	<p>2017 год - 3 808 749 170,36 руб.;</p> <p>2018 год - 4 086 692 149,90 руб.;</p> <p>2019 год - 10 809 804 248,29 руб.;</p> <p>2020 год - 11 215 379 968,87 руб.;</p> <p>2021 год - 9 865 180 372,00 руб.;</p> <p>2022 год - 10 133 214 949,38 руб.;</p> <p>2023 год - 10 346 393 935,07 руб.;</p> <p>2024 год - 10 058 918 229,53 руб.;</p> <p>2025 год - 81 853 900,00 руб.;</p> <p>объем ассигнований государственных внебюджетных фондов и средств государственных корпораций - 131 045 848 900,00 руб., в том числе по годам:</p> <p>2013 год - 8 113 783 900,00 руб.;</p> <p>2014 год - 9 234 543 400,00 руб.;</p> <p>2015 год - 10 992 603 700,00 руб.;</p> <p>2016 год - 10 664 392 200,00 руб.;</p> <p>2017 год - 10 918 926 800,00 руб.;</p> <p>2018 год - 13 204 041 200,00 руб.;</p> <p>2019 год - 9 578 054 400,00 руб.;</p> <p>2020 год - 10 730 493 300,00 руб.;</p> <p>2021 год - 10 783 838 900,00 руб.;</p> <p>2022 год - 11 582 793 300,00 руб.;</p> <p>2023 год - 12 621 338 900,00 руб.;</p> <p>2024 год - 12 621 038 900,00 руб.;</p> <p>объем ассигнований из внебюджетных источников - 13 951 619 700,00 руб., в том числе по годам:</p> <p>2013 год - 806 237 000,00 руб.;</p> <p>2014 год - 936 017 200,00 руб.;</p> <p>2015 год - 945 378 000,00 руб.;</p> <p>2016 год - 1 059 253 300,00 руб.;</p> <p>2017 год - 1 225 926 600,00 руб.;</p> <p>2018 год - 1 247 548 900,00 руб.;</p> <p>2019 год - 1 269 673 200,00 руб.;</p> <p>2020 год - 1 292 317 100,00 руб.;</p> <p>2021 год - 1 292 317 100,00 руб.;</p> <p>2022 год - 1 292 317 100,00 руб.;</p> <p>2023 год - 1 292 317 100,00 руб.;</p> <p>2024 год - 1 292 317 100,00 руб.</p>
--	---

б) позицию «Ожидаемые результаты реализации государственной программы» изложить в следующей редакции:

Ожидаемые результаты реализации государственной программы	<p>В количественном выражении:</p> <p>- ожидаемая продолжительность жизни при рождении с 70 лет в 2013 году увеличится до 77.16 лет в 2024 году;</p> <p>- смертность от всех причин с 15.3 случаев на 1000 населения в 2013 году снизится до 13.4 случаев на 1000</p>
---	---

населения в 2024 году;

- удовлетворенность населения качеством медицинской помощи с 52 % в 2017 году увеличится до 67 % в 2024 году;
- потребление алкогольной продукции (в перерасчете на абсолютный алкоголь) с 13.9 литров в год в 2013 году снизится до 6.15 литров в год в 2024 году;
- распространенность потребления табака среди взрослого населения с 50 % в 2013 году снизится до 26.5 % в 2024 году;
- распространенность потребления табака среди детей и подростков с 18.7 % в 2013 году снизится до 14 % в 2024 году;
- доля средств областного бюджета, выделяемых СОНКО на предоставление услуг в сфере здравоохранения, в общем объеме средств областного бюджета, выделяемых на предоставление услуг в сфере здравоохранения с 1.03 % в 2017 году увеличится до 10 % в 2024 году;
- смертность от болезней системы кровообращения с 868 случаев на 100 тыс. населения в 2013 году снизится до 450 случаев на 100 тыс. населения в 2024 году;
- смертность от дорожно-транспортных происшествий с 17.6 случаев на 100 тыс. населения в 2013 году снизится до 3.9 случаев на 100 тыс. населения в 2024 году;
- смертность от новообразований (в том числе от злокачественных) с 201.2 случаев на 100 тыс. населения в 2013 году снизится до 181 случаев на 100 тыс. населения в 2024 году;
- смертность от туберкулеза с 4.3 случаев на 100 тыс. населения в 2013 году снизится до 3.6 случаев на 100 тыс. населения в 2024 году;
- количество зарегистрированных больных с диагнозом, установленным впервые в жизни, активный туберкулез составит 40.5 человек на 100 тыс. населения в 2024 году;
- снижение смертности от дорожно-транспортных происшествий с 6.9 % в 2013 году увеличится до 79.4 % в 2024 году;
- смертность детей в возрасте 0 - 17 лет с 92 случаев на 100 тыс. населения соответствующего возраста в 2013 году снизится до 46.8 случаев на 100 тыс. населения соответствующего возраста в 2024 году;
- материнская смертность составит 7.3 случаев на 100 тыс. родившихся живыми в 2024 году;

- младенческая смертность с 8.7 случаев на 1000 родившихся живыми в 2013 году снизится до 2.9 случаев на 1000 родившихся живыми в 2024 году;

- снижение общей заболеваемости населения с 1781.3 человек на 10 тыс. населения в 2013 году снизится до 1470.5 человек на 10 тыс. населения в 2024 году;

- снижение первичного выхода на инвалидность с 70.5 человек на 10 тыс. населения в 2013 году снизится до 50.6 человек на 10 тыс. населения в 2024 году;

- охват паллиативной помощью определенных групп взрослого населения с 88 % в 2013 году увеличится до 100 % в 2024 году;

- охват паллиативной помощью определенных групп детей составит 100 % в 2024 году;

- соотношение количества врачей и среднего медицинского персонала составит 0,31 % в 2016 году;

- количество среднего медицинского персонала, приходящегося на 1 врача, с 3,2 человека в 2017 году довести до 3,0 человека в 2024 году;

- соотношение средней заработной платы врачей и иных работников медицинских организаций, имеющих высшее медицинское (фармацевтическое) образование или иное высшее образование, предоставляющих медицинские услуги (обеспечивающих предоставление медицинских услуг), и среднемесячной начисленной заработной платы наемных работников в организациях, у индивидуальных предпринимателей и физических лиц (среднемесячного дохода от трудовой деятельности) в Липецкой области с 140.6 % в 2013 году увеличится до 200 % в 2024 году;

- соотношение средней заработной платы среднего медицинского (фармацевтического) персонала (персонала, обеспечивающего предоставление медицинских услуг) и среднемесячной начисленной заработной платы наемных работников в организациях, у индивидуальных предпринимателей и физических лиц (среднемесячного дохода от трудовой деятельности) в Липецкой области с 73.4 % в 2013 году увеличится до 100 % в 2024 году;

- соотношение средней заработной платы младшего медицинского персонала (персонала, обеспечивающего предоставление медицинских услуг) и среднемесячной начисленной заработной платы наемных работников в организациях, у индивидуальных предпринимателей и физических лиц (среднемесячного дохода от трудовой

деятельности) в Липецкой области с 48.6 % в 2013 году увеличится до 100 % в 2024 году;

- удовлетворенность потребности отдельных категорий граждан в лекарственных препаратах и медицинских изделиях, а также в специализированных продуктах лечебного питания для детей-инвалидов, отпускаемых на основании выданных рецептов с 99 % в 2013 году увеличится до 99.7 % в 2024 году;

- доля самозаписи через Интернет и информационные терминалы к общему количеству записанных в региональной информационно-аналитической медицинской системе (далее - РИАМС) на прием к врачу пациентов с 1.2 % в 2013 году увеличится до 12 % в 2018 году;

- доля медицинских организаций области, подключенных к РИАМС с использованием защищенных каналов связи с 85 % в 2013 году увеличится до 100 % в 2018 году;

- доля заполненных электронных медицинских карт, заведенных в РИАМС с 5 % в 2013 году увеличится до 80 % в 2018 году;

- количество медицинских услуг, оказанных населению с использованием телемедицинских технологий с 200 единиц в год в 2013 году увеличится до 4000 единиц в год в 2018 году;

- доля государственных медицинских организаций и их структурных подразделений, которые формируют реестр счетов об оказанной медицинской помощи на основании сведений электронных медицинских карт граждан, застрахованных в системе ОМС с 89 % в 2019 году увеличится до 100 % в 2024 году;

- доля государственных медицинских организаций и их структурных подразделений (включая ФАП и ФП подключенных к сети Интернет), оказывающих медицинскую помощь, которые передают структурированные электронные медицинские документы в подсистему "Интегрированная электронная медицинская карта" единой государственной информационной системы здравоохранения (ЕГИЗС) с 73 % в 2019 году увеличится до 100 % в 2024 году;

- доля государственных медицинских организаций и их структурных подразделений (включая ФАП и ФП подключенных к сети Интернет), оказывающих медицинскую помощь, подключенных к

	<p>государственным системам в сфере здравоохранения, соответствующим требованиям Минздрава России с 73 % в 2019 году увеличится до 100 % в 2024 году;</p> <ul style="list-style-type: none"> - количество введенных в эксплуатацию объектов капитального строительства в 2021-2025 г. составит 56 объектов; - количество объектов недвижимого имущества медицинских организаций, в которых завершена реконструкция или завершен капитальный ремонт в 2021-2025 г., составит 27 объектов; - количество единиц приобретенного медицинского оборудования, которым оснащены (дооснащены) медицинские организации в 2021-2025 г., составит 350 ед.; - количество приобретенных единиц автомобильного транспорта в 2021-2025 г. составит 133 ед.
--	--

2. Раздел 2 «Методики расчетов целевых индикаторов и показателей задач государственной программы, значения которых не утверждены методиками международных организаций, Правительства Российской Федерации, нормативными правовыми актами Липецкой области, а также не определяются на основе данных государственного (федерального) статистического наблюдения и данных бюджетной отчетности» текстовой части государственной программы Липецкой области «Развитие здравоохранения Липецкой области» таблицу «Перечень индикаторов и показателей» дополнить пунктами 20-23 следующего содержания:

20	Показатель 1 задачи 10: Количество введенных в эксплуатацию объектов капитального строительства	объекты	Количество введенных в эксплуатацию объектов капитального строительства	Ведомственная отчетность
21	Показатель 2 задачи 10: Количество объектов недвижимого имущества медицинских организаций, в которых завершена реконструкция или завершен капитальный ремонт	объекты	Количество объектов недвижимого имущества медицинских организаций, в которых завершена реконструкция или завершен капитальный ремонт	Ведомственная отчетность
22	Показатель 3 задачи 10: Количество единиц приобретенного медицинского оборудования, которым оснащены (дооснащены) медицинские организации	Ед.	Количество единиц приобретенного медицинского оборудования, которым оснащены (дооснащены) медицинские организации	Ведомственная отчетность

23	Показатель 4 задачи 10: Количество приобретенных единиц автомобильного транспорта	Ед.	Количество приобретенных единиц автомобильного транспорта	Ведомственная отчетность
----	--	-----	---	--------------------------

3. Позицию «Параметры финансового обеспечения всего, в том числе по годам реализации подпрограммы» Паспорта подпрограммы 1 «Профилактика заболеваний и формирование здорового образа жизни. Развитие первичной медико-санитарной помощи» государственной программы Липецкой области изложить в следующей редакции:

Параметры финансового обеспечения всего, в том числе по годам реализации подпрограммы	<p>Общий объем финансового обеспечения - 94 794 511 791,37 руб., в том числе по годам:</p> <p>2013 год - 4 725 240 900,00 руб.;</p> <p>2014 год - 4 793 770 900,00 руб.;</p> <p>2015 год - 5 153 477 400,00 руб.;</p> <p>2016 год - 5 187 824 600,00 руб.;</p> <p>2017 год - 5 512 404 270,00 руб.;</p> <p>2018 год - 6 499 436 388,00 руб.;</p> <p>2019 год - 10 317 949 989,91 руб.;</p> <p>2020 год - 10 481 497 307,74 руб.;</p> <p>2021 год - 9 591 134 869,65 руб.;</p> <p>2022 год - 10 092 147 079,01 руб.;</p> <p>2023 год - 11 526 784 543,53 руб.;</p> <p>2024 год - 10 912 843 543,53 руб.;</p> <p>объем ассигнований федерального бюджета - 358 143 692,22 руб., в том числе по годам:</p> <p>2013 год - 38 971 300,00 руб.;</p> <p>2014 год - 34 010 500,00 руб.;</p> <p>2015 год - 43 370 500,00 руб.;</p> <p>2016 год - 52 848 400,00 руб.;</p> <p>2017 год - 9 908 200,00 руб.;</p> <p>2018 год - 12 146 300,00 руб.;</p> <p>2019 год - 57 767 300,00 руб.;</p> <p>2020 год - 73 730 400,00 руб.;</p> <p>2021 год - 9 042 301,01 руб.;</p> <p>2022 год - 8 681 580,81 руб.;</p> <p>2023 год - 8 961 905,20 руб.;</p> <p>2024 год - 8 705 005,20 руб.;</p> <p>объем ассигнований областного бюджета - 39 773 390 496,16 руб., в том числе по годам:</p> <p>2013 год - 625 809 000,00 руб.;</p> <p>2014 год - 518 893 900,00 руб.;</p> <p>2015 год - 540 824 500,00 руб.;</p> <p>2016 год - 529 336 700,00 руб.;</p> <p>2017 год - 521 018 770,00 руб.;</p>
---	--

	<p>2018 год - 519 297 988,00 руб.;</p> <p>2019 год - 6 356 573 582,91 руб.;</p> <p>2020 год - 6 262 041 349,74 руб.;</p> <p>2021 год - 5 718 105 221,65 руб.;</p> <p>2022 год - 5 938 802 201,20 руб.;</p> <p>2023 год - 6 121 237 141,33 руб.;</p> <p>2024 год - 6 121 450 141,33 руб.;</p> <p>объем ассигнований государственных внебюджетных фондов и средств государственных корпораций - 48 121 948 802,99 руб., в том числе по годам:</p> <p>2013 год - 3 653 753 600,00 руб.;</p> <p>2014 год - 3 775 711 500,00 руб.;</p> <p>2015 год - 4 099 776 400,00 руб.;</p> <p>2016 год - 4 109 940 700,00 руб.;</p> <p>2017 год - 4 413 885 600,00 руб.;</p> <p>2018 год - 5 390 850 200,00 руб.;</p> <p>2019 год - 3 317 766 207,00 руб.;</p> <p>2020 год - 3 551 048 458,00 руб.;</p> <p>2021 год - 3 269 310 246,99 руб.;</p> <p>2022 год - 3 549 986 197,00 руб.;</p> <p>2023 год - 4 801 908 397,00 руб.;</p> <p>2024 год - 4 188 011 297,00 руб.;</p> <p>объем ассигнований из внебюджетных источников - 6 541 028 800,00 руб., в том числе по годам:</p> <p>2013 год - 406 707 000,00 руб.;</p> <p>2014 год - 465 155 000,00 руб.;</p> <p>2015 год - 469 506 000,00 руб.;</p> <p>2016 год - 495 698 800,00 руб.;</p> <p>2017 год - 567 591 700,00 руб.;</p> <p>2018 год - 577 141 900,00 руб.;</p> <p>2019 год - 585 842 900,00 руб.;</p> <p>2020 год - 594 677 100,00 руб.;</p> <p>2021 год - 594 677 100,00 руб.;</p> <p>2022 год - 594 677 100,00 руб.;</p> <p>2023 год - 594 677 100,00 руб.;</p> <p>2024 год - 594 677 100,00 руб.</p>
--	--

4. В подпрограмме 2:

1) в Паспорте подпрограммы 2 «Совершенствование оказания специализированной, включая высокотехнологичную, медицинской помощи, скорой, в том числе скорой специализированной, медицинской помощи, медицинской эвакуации» государственной программы Липецкой области:

позицию «Параметры финансового обеспечения всего, в том числе по годам реализации подпрограммы» изложить в следующей редакции

Параметры финансового	Общий объем финансового обеспечения - 103 520 813 967,75 руб., в том числе по годам:
-----------------------	--

<p>обеспечения всего, в том числе по годам реализации подпрограммы</p>	<p>2013 год - 5 450 885 900,00 руб.;</p> <p>2014 год - 6 202 310 500,00 руб.;</p> <p>2015 год - 6 939 639 000,00 руб.;</p> <p>2016 год - 7 575 551 700,00 руб.;</p> <p>2017 год - 7 623 684 825,36 руб.;</p> <p>2018 год - 8 766 669 829,90 руб.;</p> <p>2019 год - 9 371 045 884,56 руб.;</p> <p>2020 год - 11 176 497 438,06 руб.;</p> <p>2021 год - 10 300 903 271,52 руб.;</p> <p>2022 год - 10 158 404 983,00 руб.;</p> <p>2023 год - 9 732 528 620,34 руб.;</p> <p>2024 год - 10 222 692 015,01 руб.;</p> <p>объем ассигнований федерального бюджета - 4 299 287 407,79 руб., в том числе по годам:</p> <p>2013 год - 56 926 800,00 руб.;</p> <p>2014 год - 280 884 600,00 руб.;</p> <p>2015 год - 50 373 900,00 руб.;</p> <p>2016 год - 32 518 300,00 руб.;</p> <p>2017 год - 24 220 600,00 руб.;</p> <p>2018 год - 13 796 900,00 руб.;</p> <p>2019 год - 823 453 600,01 руб.;</p> <p>2020 год - 1 349 360 400,00 руб.;</p> <p>2021 год - 829 459 098,99 руб.;</p> <p>2022 год - 425 572 519,19 руб.;</p> <p>2023 год - 252 913 494,80 руб.;</p> <p>2024 год - 159 807 194,80 руб.;</p> <p>объем ассигнований областного бюджета - 28 942 519 224,95 руб., в том числе по годам:</p> <p>2013 год - 1 719 521 400,00 руб.;</p> <p>2014 год - 1 924 375 900,00 руб.;</p> <p>2015 год - 1 965 143 700,00 руб.;</p> <p>2016 год - 2 362 472 000,00 руб.;</p> <p>2017 год - 2 091 659 525,36 руб.;</p> <p>2018 год - 2 272 236 029,90 руб.;</p> <p>2019 год - 2 894 131 769,55 руб.;</p> <p>2020 год - 3 322 338 128,06 руб.;</p> <p>2021 год - 2 725 637 257,52 руб.;</p> <p>2022 год - 2 591 570 798,81 руб.;</p> <p>2023 год - 2 552 030 060,54 руб.;</p> <p>2024 год - 2 521 402 655,21 руб.;</p> <p>объем ассигнований государственных внебюджетных фондов и средств государственных корпораций - 64 340 080 535,01 руб., в том числе по годам:</p> <p>2013 год - 3 368 874 700,00 руб.;</p> <p>2014 год - 3 618 210 500,00 руб.;</p>
--	--

	2015 год - 4 541 893 400,00 руб.; 2016 год - 4 753 102 000,00 руб.; 2017 год - 4 977 958 000,00 руб.; 2018 год - 5 939 650 800,00 руб.; 2019 год - 5 100 992 415,00 руб.; 2020 год - 5 940 491 710,00 руб.; 2021 год - 6 181 499 715,01 руб.; 2022 год - 6 576 954 465,00 руб.; 2023 год - 6 363 277 865,00 руб.; 2024 год - 6 977 174 965,00 руб.; объем ассигнований из внебюджетных источников - 5 938 926 800,00 руб., в том числе по годам: 2013 год - 305 563 000,00 руб.; 2014 год - 378 839 500,00 руб.; 2015 год - 382 228 000,00 руб.; 2016 год - 427 459 400,00 руб.; 2017 год - 529 846 700,00 руб.; 2018 год - 540 986 100,00 руб.; 2019 год - 552 468 100,00 руб.; 2020 год - 564 307 200,00 руб.; 2021 год - 564 307 200,00 руб.; 2022 год - 564 307 200,00 руб.; 2023 год - 564 307 200,00 руб.; 2024 год - 564 307 200,00 руб.
--	---

2) в таблице «Перечень основных мероприятий» раздела 2 «Основные мероприятия подпрограммы 2 с указанием основных механизмов их реализации» Текстовой части подпрограммы 2 «Совершенствование оказания специализированной, включая высокотехнологичную, медицинской помощи, скорой, в том числе скорой специализированной, медицинской помощи, медицинской эвакуации» государственной программы Липецкой области:

пункт 10 изложить в следующей редакции:

10	Основное мероприятие 3.5 Подпрограммы 2 Региональный проект "Борьба сердечно-сосудистыми заболеваниями"	Переоснащение и дооснащение регионального сосудистого центра и первичных сосудистых отделений медицинским оборудованием, том числе оборудованием для ранней медицинской реабилитации,	и Предоставление субсидий государственным учреждениям на приобретение оборудования в соответствии с бюджетным законодательством. Закупки товаров, работ, услуг в соответствии с Федеральным законом от 05 апреля 2013 года N 44-ФЗ "О контрактной системе в сфере закупок
----	---	---	---

	<p>оборудованием для проведения рентгеноваскулярных методов лечения</p> <p>товаров, работ, услуг для обеспечения государственных и муниципальных нужд".</p> <p>Оснащение оборудованием региональных сосудистых центров и первичных сосудистых отделений</p> <p>Профилактика развития сердечно-сосудистых заболеваний и сердечно-сосудистых осложнений у пациентов высокого риска, находящихся на диспансерном наблюдении</p>
--	--

5. В подпрограмме 3:

1) в Паспорте подпрограммы 3 «Охрана здоровья матери и ребенка» государственной программы Липецкой области:

позицию «Параметры финансового обеспечения всего, в том числе по годам реализации подпрограммы» изложить в следующей редакции

Параметры финансового обеспечения всего, в том числе по годам реализации подпрограммы	<p>Общий объем финансового обеспечения - 22 432 104 362,73 руб., в том числе по годам:</p> <p>2013 год - 1 269 942 000,00 руб.;</p> <p>2014 год - 1 860 632 500,00 руб.;</p> <p>2015 год - 1 527 042 200,00 руб.;</p> <p>2016 год - 1 750 092 100,00 руб.;</p> <p>2017 год - 1 801 051 757,00 руб.;</p> <p>2018 год - 2 324 728 392,00 руб.;</p> <p>2019 год - 1 706 290 438,74 руб.;</p> <p>2020 год - 1 697 969 942,40 руб.;</p> <p>2021 год - 1 572 907 399,00 руб.;</p> <p>2022 год - 2 489 778 891,38 руб.;</p>
---	--

2023 год - 2 746 592 479,21 руб.;

2024 год - 1 685 076 263,00 руб.;

объем ассигнований федерального бюджета - 1 698 693 300,00 руб., в том числе по годам:

2013 год - 22 279 400,00 руб.;

2014 год - 9 710 600,00 руб.;

2018 год - 67 845 500,00 руб.;

2019 год - 119 640 900,00 руб.;

2020 год - 98 306 900,00 руб.;

2022 год - 595 610 000,00 руб.;

2023 год - 785 300 000,00 руб.;

объем ассигнований областного бюджета - 3 024 869 200,73 руб., в том числе по годам:

2013 год - 126 335 000,00 руб.;

2014 год - 124 148 600,00 руб.;

2015 год - 99 141 300,00 руб.;

2016 год - 227 623 400,00 руб.;

2017 год - 228 068 057,00 руб.;

2018 год - 332 490 692,00 руб.;

2019 год - 375 739 060,74 руб.;

2020 год - 308 320 910,40 руб.;

2021 год - 187 489 461,00 руб.;

2022 год - 385 927 253,38 руб.;

2023 год - 452 750 841,21 руб.;

2024 год - 176 834 625,00 руб.;

объем ассигнований государственных внебюджетных фондов и средств государственных корпораций - 17 126 678 962,00 руб., в том числе по годам:

2013 год - 1 073 655 600,00 руб.;

2014 год - 1 699 024 000,00 руб.;

2015 год - 1 400 273 900,00 руб.;

2016 год - 1 458 166 300,00 руб.;

2017 год - 1 522 883 200,00 руб.;

2018 год - 1 873 540 200,00 руб.;

2019 год - 1 159 295 778,00 руб.;

2020 год - 1 238 953 132,00 руб.;

2021 год - 1 333 028 938,00 руб.;

2022 год - 1 455 852 638,00 руб.;

2023 год - 1 456 152 638,00 руб.;

2024 год - 1 455 852 638,00 руб.;

объем ассигнований из внебюджетных источников - 581 862 900,00 руб., в том числе по годам:

2013 год - 47 672 000,00 руб.;

2014 год - 27 749 300,00 руб.;

2015 год - 27 627 000,00 руб.;

2016 год - 64 302 400,00 руб.;
2017 год - 50 100 500,00 руб.;
2018 год - 50 852 000,00 руб.;
2019 год - 51 614 700,00 руб.;
2020 год - 52 389 000,00 руб.;
2021 год - 52 389 000,00 руб.;
2022 год - 52 389 000,00 руб.;
2023 год - 52 389 000,00 руб.;
2024 год - 52 389 000,00 руб.

2) в таблице «Перечень основных мероприятий» раздела 2 «Основные мероприятия подпрограммы 3 с указанием основных механизмов их реализации» Текстовой части подпрограммы 3 «Охрана здоровья матери и ребенка» государственной программы Липецкой области:

пункт 3 изложить в следующей редакции:

3	Основное мероприятие 1.2 Подпрограммы 3 Региональный проект "Развитие детского здоровоохранения, включая создание современной инфраструктуры оказания медицинской помощи детям"	Развитие материально-техн ической базы детских поликлиник детских поликлинических отделений медицинских организаций, оказывающих первичную медико-санитарну ю помощь Оснащение оборудованием ГУЗ "Областная детская больница" Строительство хирургического корпуса ГУЗ "Областная детская больница" в г. Липецке	Предоставление субсидий государственным учреждениям на оснащение в соответствии с бюджетным законодательством. Закупки товаров, работ, услуг в соответствии с Федеральным законом от 05 апреля 2013 года № 44-ФЗ "О контрактной системе в сфере закупок товаров, работ, услуг для обеспечения государственных и муниципальных нужд". Бюджетные инвестиции в форме капитальных вложений в объекты капитального строительства государственной собственности в соответствии с действующим законодательством.
---	---	---	--

		<p>Оснащение оборудованием хирургического корпуса ГУЗ "Областная детская больница" в г. Липецке</p> <p>Оказание медицинской помощи женщинам в период беременности, родов и послеродовый период, в том числе за счет средств "родовых сертификатов"</p>	
--	--	--	--

6. Позицию «Параметры финансового обеспечения всего, в том числе по годам реализации подпрограммы» Паспорта подпрограммы 4 «Развитие медицинской реабилитации и санаторно-курортного лечения, в том числе детей» государственной программы Липецкой области изложить в следующей редакции:

<p>Параметры финансового обеспечения всего, в том числе по годам реализации подпрограммы</p>	<p>Общий объем финансового обеспечения - 3 489 630 037,41 руб., в том числе по годам:</p> <p>2013 год - 351 610 800,00 руб.;</p> <p>2014 год - 384 560 700,00 руб.;</p> <p>2015 год - 354 921 600,00 руб.;</p> <p>2016 год - 240 814 600,00 руб.;</p> <p>2017 год - 235 821 298,00 руб.;</p> <p>2018 год - 247 786 160,00 руб.;</p> <p>2019 год - 286 295 904,62 руб.;</p> <p>2020 год - 252 735 013,79 руб.;</p> <p>2021 год - 282 043 590,50 руб.;</p> <p>2022 год - 282 411 393,50 руб.;</p> <p>2023 год - 282 564 488,50 руб.;</p> <p>2024 год - 288 064 488,50 руб.;</p> <p>объем ассигнований областного бюджета - 3 400 143 537,41 руб., в том числе по годам:</p> <p>2013 год - 340 364 800,00 руб.;</p> <p>2014 год - 379 599 700,00 руб.;</p> <p>2015 год - 349 910 600,00 руб.;</p>
--	--

	2016 год - 232 505 600,00 руб.; 2017 год - 228 574 198,00 руб.; 2018 год - 240 430 360,00 руб.; 2019 год - 278 829 804,62 руб.; 2020 год - 245 156 913,79 руб.; 2021 год - 274 465 490,50 руб.; 2022 год - 274 833 293,50 руб.; 2023 год - 274 986 388,50 руб.; 2024 год - 280 486 388,50 руб.; объем ассигнований из внебюджетных источников - 89 486 500,00 руб., в том числе по годам: 2013 год - 11 246 000,00 руб.; 2014 год - 4 961 000,00 руб.; 2015 год - 5 011 000,00 руб.; 2016 год - 8 309 000,00 руб.; 2017 год - 7 247 100,00 руб.; 2018 год - 7 355 800,00 руб.; 2019 год - 7 466 100,00 руб.; 2020 год - 7 578 100,00 руб.; 2021 год - 7 578 100,00 руб.; 2022 год - 7 578 100,00 руб.; 2023 год - 7 578 100,00 руб.; 2024 год - 7 578 100,00 руб.
--	---

7. Позицию «Параметры финансового обеспечения всего, в том числе по годам реализации подпрограммы» Паспорта подпрограммы 5 «Совершенствование оказания паллиативной помощи, в том числе детям» государственной программы Липецкой области изложить в следующей редакции:

Параметры финансового обеспечения всего, в том числе по годам реализации подпрограммы	Общий объем финансового обеспечения - 1 850 856 101,64 руб., в том числе по годам: 2013 год - 104 578 100,00 руб.; 2014 год - 104 373 700,00 руб.; 2015 год - 91 829 900,00 руб.; 2016 год - 108 952 900,00 руб.; 2017 год - 101 544 543,00 руб.; 2018 год - 106 656 980,00 руб.; 2019 год - 208 142 669,36 руб.; 2020 год - 267 402 223,48 руб.; 2021 год - 184 307 616,33 руб.; 2022 год - 189 494 664,49 руб.; 2023 год - 191 786 402,49 руб.; 2024 год - 191 786 402,49 руб.; объем ассигнований федерального бюджета - 207 310 400,00 руб., в том числе по годам: 2019 год - 37 120 900,00 руб.;
--	---

	2020 год - 36 581 700,00 руб.; 2021 год - 32 794 300,00 руб.; 2022 год - 33 604 500,00 руб.; 2023 год - 33 604 500,00 руб.; 2024 год - 33 604 500,00 руб.; объем ассигнований областного бюджета - 1 639 824 401,64 руб., в том числе по годам: 2013 год - 104 578 100,00 руб.; 2014 год - 104 153 200,00 руб.; 2015 год - 91 606 900,00 руб.; 2016 год - 108 604 100,00 руб.; 2017 год - 101 190 543,00 руб.; 2018 год - 106 297 680,00 руб.; 2019 год - 170 657 069,36 руб.; 2020 год - 230 450 323,48 руб.; 2021 год - 151 143 116,33 руб.; 2022 год - 155 519 964,49 руб.; 2023 год - 157 811 702,49 руб.; 2024 год - 157 811 702,49 руб.; объем ассигнований из внебюджетных источников - 3 721 300,00 руб., в том числе по годам: 2014 год - 220 500,00 руб.; 2015 год - 223 000,00 руб.; 2016 год - 348 800,00 руб.; 2017 год - 354 000,00 руб.; 2018 год - 359 300,00 руб.; 2019 год - 364 700,00 руб.; 2020 год - 370 200,00 руб.; 2021 год - 370 200,00 руб.; 2022 год - 370 200,00 руб.; 2023 год - 370 200,00 руб.; 2024 год - 370 200,00 руб.
--	---

8. В подпрограмме 6:

1) Позицию «Параметры финансового обеспечения всего, в том числе по годам реализации подпрограммы» Паспорта подпрограммы 6 «Кадровое обеспечение системы здравоохранения» государственной программы Липецкой области изложить в следующей редакции:

Параметры финансового обеспечения всего, в том числе по годам реализации подпрограммы	Общий объем финансового обеспечения - 5 189 079 857,51 руб., в том числе по годам: 2013 год - 195 236 100,00 руб.; 2014 год - 252 883 500,00 руб.; 2015 год - 256 158 000,00 руб.; 2016 год - 284 645 900,00 руб.; 2017 год - 316 059 077,00 руб.; 2018 год - 366 149 540,00 руб.;
---	--

2019 год - 386 016 061,11 руб.;

2020 год - 1 713 906 758,40 руб.;

2021 год - 354 155 139,00 руб.;

2022 год - 355 635 222,00 руб.;

2023 год - 354 625 222,00 руб.;

2024 год - 353 609 338,00 руб.;

объем ассигнований федерального бюджета - 1 666 749 600,00 руб., в том числе по годам:

2018 год - 61 200 000,00 руб.;

2019 год - 61 200 000,00 руб.;

2020 год - 1 381 914 600,00 руб.;

2021 год - 39 780 000,00 руб.;

2022 год - 40 885 000,00 руб.;

2023 год - 40 885 000,00 руб.;

2024 год - 40 885 000,00 руб.;

объем ассигнований областного бюджета - 2 707 234 557,51 руб., в том числе по годам:

2013 год - 144 430 100,00 руб.;

2014 год - 190 388 900,00 руб.;

2015 год - 193 483 000,00 руб.;

2016 год - 220 660 000,00 руб.;

2017 год - 241 991 077,00 руб.;

2018 год - 235 028 140,00 руб.;

2019 год - 253 845 761,11 руб.;

2020 год - 259 957 258,40 руб.;

2021 год - 242 340 239,00 руб.;

2022 год - 242 715 322,00 руб.;

2023 год - 241 705 322,00 руб.;

2024 год - 240 689 438,00 руб.;

объем ассигнований государственных внебюджетных фондов и средств государственных корпораций - 31 000 000,00 руб., в том числе по годам:

2013 год - 17 500 000,00 руб.;

2014 год - 4 500 000,00 руб.;

2015 год - 3 000 000,00 руб.;

2016 год - 1 800 000,00 руб.;

2017 год - 4 200 000,00 руб.;

объем ассигнований из внебюджетных источников - 784 095 700,00 руб., в том числе по годам:

2013 год - 33 306 000,00 руб.;

2014 год - 57 994 600,00 руб.;

2015 год - 59 675 000,00 руб.;

2016 год - 62 185 900,00 руб.;

2017 год - 69 868 000,00 руб.;

2018 год - 69 921 400,00 руб.;

2019 год - 70 970 300,00 руб.;
2020 год - 72 034 900,00 руб.;
2021 год - 72 034 900,00 руб.;
2022 год - 72 034 900,00 руб.;
2023 год - 72 034 900,00 руб.;
2024 год - 72 034 900,00 руб.

2) в таблице «Перечень основных мероприятий» раздела 2 «Основные мероприятия подпрограммы 6 с указанием основных механизмов их реализации» Текстовой части подпрограммы 6 «Кадровое обеспечение системы здравоохранения» государственной программы Липецкой области:

дополнить пунктом 11 следующего содержания:

11	Основное мероприятие 9 Подпрограммы 6 Повышение мотивации и стимулирование работников, вовлечённых в мероприятия по профилактике и лечению новой коронавирусной инфекции	9 Осуществление выплат стимулирующего характера за особые условия труда дополнительную нагрузку медицинским работникам, оказывающим медицинскую помощь гражданам, у которых выявлена новая коронавирусная инфекция, и лицам из группы риска заражения новой коронавирусной инфекцией за счет средств резервного фонда Правительства Российской Федерации	Предоставление субсидий на иные цели государственным бюджетным учреждениям здравоохранения и частным медицинским организациям на осуществление выплат стимулирующего характера за особые условия труда и дополнительную нагрузку медицинским работникам, оказывающим медицинскую помощь гражданам, у которых выявлена новая коронавирусная инфекция, и лицам из группы риска заражения новой коронавирусной инфекцией за счёт средств резервного фонда Правительства Российской Федерации. Предоставление субсидий на иные цели государственным бюджетным учреждениям здравоохранения и частным медицинским организациям, а также организациям, осуществляющим
----	--	---	--

	<p>выплат стимулирующего характера за выполнение особо важных работ медицинским и иным работникам, непосредственно участвующим в оказании медицинской помощи гражданам, у которых выявлена новая коронавирусная инфекция COVID-19, за счет средств резервного фонда Правительства Российской Федерации</p> <p>Финансовое обеспечение расходов, связанных с оплатой отпусков и выплатой компенсации за неиспользованные отпуска медицинским и иным работникам, которым в соответствии с решениями Правительства</p>	<p>предоставление транспортных услуг при оказании скорой медицинской помощи гражданам, у которых выявлена новая коронавирусная инфекция COVID-19, на осуществление выплат стимулирующего характера за выполнение особо важных работ медицинским и иным работникам, участвующим в оказании медицинской помощи гражданам, у которых выявлена новая коронавирусная инфекция COVID-19, за счет средств резервного фонда Правительства Российской Федерации.</p> <p>Предоставление субсидий на иные цели государственным бюджетным учреждениям здравоохранения и частным медицинским организациям, а также организациям, осуществляющим и предоставление транспортных услуг при оказании скорой медицинской помощи гражданам, у которых выявлена новая коронавирусная инфекция COVID-19, на финансовое обеспечение расходов, связанных с оплатой отпусковой и выплатой компенсации за</p>
--	--	--

	Российской Федерации 2020 году предоставлялись выплаты стимулирующего характера за выполнение особо важных работ, условия труда и дополнительную нагрузку, в том числе компенсацию ранее произведенных субъектами Российской Федерации расходов на указанные цели, за счет средств резервного фонда Правительства Российской Федерации	неиспользованные отпуска медицинским и другим работникам, которым в соответствии с решениями Правительства Российской Федерации в 2020 году предоставлялись выплаты стимулирующего характера за выполнение особо важных работ, условия труда и дополнительную нагрузку, в том числе компенсацию ранее произведенных субъектами Российской Федерации расходов на указанные цели, за счет средств резервного фонда Правительства Российской Федерации
--	--	---

9. Позицию «Параметры финансового обеспечения всего, в том числе по годам реализации подпрограммы» Паспорта подпрограммы 7 «Совершенствование системы лекарственного обеспечения, в том числе в амбулаторных условиях» государственной программы Липецкой области изложить в следующей редакции:

Параметры финансового обеспечения всего, в том числе по годам реализации подпрограммы	Общий объем финансового обеспечения - 8 426 953 405,00 руб., в том числе по годам: 2013 год - 617 947 000,00 руб.; 2014 год - 627 678 200,00 руб.; 2015 год - 762 267 700,00 руб.; 2016 год - 653 364 600,00 руб.; 2017 год - 655 539 500,00 руб.; 2018 год - 394 780 660,00 руб.; 2019 год - 719 057 600,00 руб.; 2020 год - 854 467 885,00 руб.; 2021 год - 784 885 286,00 руб.; 2022 год - 785 637 416,00 руб.;
---	--

2023 год - 785 663 779,00 руб.;

2024 год - 785 663 779,00 руб.;

объем ассигнований федерального бюджета - 3 985 555 700,00 руб., в том числе по годам:

2013 год - 359 559 000,00 руб.;

2014 год - 352 368 500,00 руб.;

2015 год - 485 869 800,00 руб.;

2016 год - 318 911 600,00 руб.;

2017 год - 299 373 900,00 руб.;

2018 год - 82 937 000,00 руб.;

2019 год - 295 703 000,00 руб.;

2020 год - 389 577 700,00 руб.;

2021 год - 350 313 800,00 руб.;

2022 год - 350 313 800,00 руб.;

2023 год - 350 313 800,00 руб.;

2024 год - 350 313 800,00 руб.;

объем ассигнований областного бюджета - 4 428 900 005,00 руб., в том числе по годам:

2013 год - 256 645 000,00 руб.;

2014 год - 274 212 400,00 руб.;

2015 год - 275 289 900,00 руб.;

2016 год - 333 504 000,00 руб.;

2017 год - 355 247 000,00 руб.;

2018 год - 310 911 260,00 руб.;

2019 год - 422 408 200,00 руб.;

2020 год - 463 929 585,00 руб.;

2021 год - 433 610 886,00 руб.;

2022 год - 434 363 016,00 руб.;

2023 год - 434 389 379,00 руб.;

2024 год - 434 389 379,00 руб.;

объем ассигнований из внебюджетных источников - 12 497 700,00 руб., в том числе по годам:

2013 год - 1 743 000,00 руб.;

2014 год - 1 097 300,00 руб.;

2015 год - 1 108 000,00 руб.;

2016 год - 949 000,00 руб.;

2017 год - 918 600,00 руб.;

2018 год - 932 400,00 руб.;

2019 год - 946 400,00 руб.;

2020 год - 960 600,00 руб.;

2021 год - 960 600,00 руб.;

2022 год - 960 600,00 руб.;

2023 год - 960 600,00 руб.;

2024 год - 960 600,00 руб.

10. Позицию «Параметры финансового обеспечения всего, в том числе по годам реализации подпрограммы» Паспорта подпрограммы 8 «Развитие информатизации в здравоохранении» государственной программы Липецкой области изложить в следующей редакции:

Параметры финансового обеспечения всего, в том числе по годам реализации подпрограммы	<p>Общий объем финансового обеспечения - 1 159 478 500,00 руб., в том числе по годам:</p> <p>2014 год - 25 880 000,00 руб.;</p> <p>2015 год - 30 000 000,00 руб.;</p> <p>2016 год - 31 817 800,00 руб.;</p> <p>2017 год - 41 000 000,00 руб.;</p> <p>2018 год - 70 000 000,00 руб.;</p> <p>2019 год - 164 380 000,00 руб.;</p> <p>2020 год - 483 662 500,00 руб.;</p> <p>2021 год - 142 031 400,00 руб.;</p> <p>2022 год - 59 233 600,00 руб.;</p> <p>2023 год - 55 223 200,00 руб.;</p> <p>2024 год - 56 250 000,00 руб.;</p> <p>объем ассигнований федерального бюджета - 590 670 600,00 руб., в том числе по годам:</p> <p>2019 год - 106 761 000,00 руб.;</p> <p>2020 год - 360 477 000,00 руб.;</p> <p>2021 год - 90 725 800,00 руб.;</p> <p>2022 год - 13 233 600,00 руб.;</p> <p>2023 год - 9 223 200,00 руб.;</p> <p>2024 год - 10 250 000,00 руб.;</p> <p>объем ассигнований областного бюджета - 568 807 900,00 руб., в том числе по годам:</p> <p>2014 год - 25 880 000,00 руб.;</p> <p>2015 год - 30 000 000,00 руб.;</p> <p>2016 год - 31 817 800,00 руб.;</p> <p>2017 год - 41 000 000,00 руб.;</p> <p>2018 год - 70 000 000,00 руб.;</p> <p>2019 год - 57 619 000,00 руб.;</p> <p>2020 год - 123 185 500,00 руб.;</p> <p>2021 год - 51 305 600,00 руб.;</p> <p>2022 год - 46 000 000,00 руб.;</p> <p>2023 год - 46 000 000,00 руб.;</p> <p>2024 год - 46 000 000,00 руб.</p>
---	---

11. В подпрограмме 9:

1) в Паспорте подпрограммы 9 «Модернизация здравоохранения Липецкой области» государственной программы Липецкой области:

позицию «Параметры финансового обеспечения всего, в том числе по годам реализации подпрограммы» изложить в следующей редакции:

Параметры финансового обеспечения всего, в том числе по годам реализации подпрограммы	Общий объем финансового обеспечения - 1 819 489 900,00 руб., в том числе по годам: 2014 год - 187 097 400,00 руб.; 2015 год - 1 102 975 100,00 руб.; 2016 год - 509 817 400,00 руб.; 2021 год - 19 600 000,00 руб.; объем ассигнований областного бюджета - 393 349 300,00 руб., в том числе по годам: 2014 год - 50 000 000,00 руб.; 2015 год - 155 315 100,00 руб.; 2016 год - 168 434 200,00 руб.; 2021 год - 19 600 000,00 руб.; объем ассигнований государственных внебюджетных фондов и средств государственных корпораций - 1 426 140 600,00 руб., в том числе по годам: 2014 год - 137 097 400,00 руб.; 2015 год - 947 660 000,00 руб.; 2016 год - 341 383 200,00 руб.
--	---

позицию «Задача подпрограммы» изложить в следующей редакции:

Задача подпрограммы	1. Модернизация здравоохранения области в части строительства и ввода в эксплуатацию перинатального центра. 2. Модернизация инфекционной службы области.
---------------------	---

позицию «Показатели задач подпрограммы» изложить в следующей редакции:

Показатели задач подпрограммы -	Выживаемость детей, имевших при рождении очень низкую и экстремально низкую массу тела, в акушерском стационаре, промилле. - Доля женщин с преждевременными родами, родоразрешенных в перинатальных центрах, %. - Мертворождаемость, случаев на 1000 родившихся живыми и мертвыми. - Ранняя неонатальная смертность, случаев на 1000 родившихся живыми. - Перинатальная смертность, случаев на 1000 родившихся живыми и мертвыми. - Количество объектов, приведенных в соответствие с действующими санитарно-эпидемиологическими требованиями.
---------------------------------	---

позицию «Этапы и сроки реализации подпрограммы» изложить в следующей редакции:

Этапы и сроки реализации подпрограммы	2014 - 2016 годы (первый этап) 2021 - 2023 годы (второй этап)
---------------------------------------	--

позицию «Ожидаемые результаты реализации подпрограммы» изложить в следующей редакции:

Ожидаемые результаты реализации подпрограммы	<p>В результате реализации подпрограммы 9 предполагается:</p> <ul style="list-style-type: none"> - увеличить выживаемость детей, имевших при рождении очень низкую и экстремально низкую массу тела, в акушерском стационаре до 74,5% выживших детей от числа родившихся с очень низкой и экстремально низкой массой тела в акушерском стационаре в 2016 году; - увеличить долю женщин с преждевременными родами, родоразрешенных в перинатальном центре, в общем количестве женщин с преждевременными родами до 60,0% в 2016 году; - снизить раннюю неонатальную смертность до 2,2 случая на 1000 детей, родившихся живыми в 2016 году; - снизить перинатальную смертность до 7,2 случая на 1000 детей, родившихся живыми и мертвыми в 2016 году; - снизить мертворождаемость до 5,0 случая на 1000 детей, родившихся живыми и мертвыми в 2016 году; - привести в соответствие с действующими санитарно-эпидемиологическими требованиями 1 объект в 2023 году.
--	---

2) в таблице «Перечень основных мероприятий» раздела 2 «Основные мероприятия подпрограммы 9 с указанием основных механизмов их реализации» Текстовой части подпрограммы 9 «Модернизация здравоохранения Липецкой области» государственной программы Липецкой области:

дополнить пунктом 01 следующего содержания:

01	<p>Основное мероприятие 2 Подпрограммы 9 Мероприятия по модернизации инфекционной службы</p>	<p>Предоставление субсидий государственным учреждениям на укрепление материально-технической базы, обеспечение устойчивого функционирования и развития инфраструктуры в соответствии с бюджетным законодательством</p>
----	--	--

12. Дополнить подпрограммой А следующего содержания:

I. ПАСПОРТ ПОДПРОГРАММЫ А "МОДЕРНИЗАЦИЯ ПЕРВИЧНОГО ЗВЕНА ЗДРАВООХРАНЕНИЯ ЛИПЕЦКОЙ ОБЛАСТИ В 2021-2025 ГОДАХ" ГОСУДАРСТВЕННОЙ ПРОГРАММЫ ЛИПЕЦКОЙ ОБЛАСТИ

Ответственный исполнитель и (или) соисполнители	Управление здравоохранения Липецкой области. Управление строительства и архитектуры Липецкой области
Цель подпрограммы	1. Обеспечение доступности и качества первичной медико-санитарной помощи и медицинской помощи, оказываемой в сельской местности, рабочих поселках, поселках городского типа и малых городах с численностью населения до 50 тыс. человек. 2. Обеспечение приоритетов интересов пациента при оказании первичной медико-санитарной помощи.
Задачи подпрограммы	1. Организация оказания медицинской помощи с приближением к месту жительства, месту обучения или работы исходя из потребностей всех групп населения с учетом трехуровневой системы оказания медицинской помощи. Обеспечение транспортной доступности медицинских организаций для всех групп населения, в том числе инвалидов и других групп населения с ограниченными возможностями здоровья. Оснащение медицинских организаций, на базе которых оказывается первичная медико-санитарная помощь, а также центральных районных и районных больниц оборудованием для оказания медицинской помощи с учетом особых потребностей инвалидов и других групп населения с ограниченными возможностями здоровья. 2. Устранение дефицита кадров в первичном звене здравоохранения и повышение уровня их квалификации, в том числе в целях обеспечения возможности выбора медицинской организации и врача.
Показатели задач подпрограммы	Показатель 1 задачи 1: Доля неэффективно используемых площадей, зданий медицинских организаций, находящихся в аварийном состоянии, требующих сноса, реконструкции и капитального ремонта, %. Показатель 2 задачи 1: Доля охвата населения

Липецкой области первичной медико-санитарной помощью, %.

Показатель 3 задачи 1: Число посещений сельскими жителями медицинских организаций на 1 человека в год.

Показатель 4 задачи 1: Число посещений медицинскими работниками пациентов на дому.

Показатель 5 задачи 1: Уровень комфортности получения медицинских услуг, %.

Показатель 6 задачи 1: Количество оборудования для оказания медицинской помощи со сроком эксплуатации свыше 10 лет в медицинских организациях, оказывающих первичную медико-санитарную помощь.

Показатель 1 задачи 2: Число врачей государственных медицинских организаций, оказывающих медицинскую помощь в амбулаторных условиях, человек.

Показатель 2 задачи 2: Число среднего медицинского персонала государственных медицинских организаций, оказывающего медицинскую помощь в амбулаторных условиях, человек.

Показатель 3 задачи 2: Число врачей (физических лиц), работающих в государственных медицинских организациях, человек.

Показатель 4 задачи 2: Число медицинских работников со средним профессиональным образованием (физических лиц), работающих в государственных медицинских организациях, человек.

Показатель 5 задачи 2: Число врачей, оказывающих медицинскую помощь в амбулаторных условиях в медицинских организациях, расположенных в сельской местности, человек.

Показатель 6 задачи 2: Число среднего медицинского персонала, оказывающего медицинскую помощь в амбулаторных условиях в медицинских организациях, расположенных в сельской местности, человек.

Показатель 7 задачи 2: Доля трудоустроенных выпускников, завершивших обучение в рамках целевой подготовки по специальностям специалитета "Педиатрия" и "Лечебное дело", %.

Показатель 8 задачи 2: Доля трудоустроенных выпускников, завершивших обучение в рамках целевой подготовки по специальностям ординатуры,

	<p>Показатель 9 задачи 2: Доля выпускников образовательных организаций среднего профессионального образования, трудоустроенных в государственные медицинские организации, на базе которых оказывается первичная медико-санитарная помощь, %.</p> <p>Показатель 10 задачи 2: Доля медицинских работников первичного звена здравоохранения и скорой медицинской помощи, медицинских работников центральных районных и районных больниц, обеспеченных жилыми помещениями, нуждающимися в обеспечении жилой площадью и улучшении жилищных условий, %.</p>
Этапы и сроки реализации подпрограммы	2021 - 2025 годы
Параметры финансового обеспечения всего в том числе по годам реализации подпрограммы	<p>Общий объем финансового обеспечения - 4 468 208 000,00 руб., в том числе по годам: 2021 год - 809 856 000,00 руб.; 2022 год - 811 856 000,00 руб.; 2023 год - 813 856 000,00 руб.; 2024 год - 1 015 320 000,00 руб.; 2025 год - 1 017 320 000,00 руб.;</p> <p>объем ассигнований федерального бюджета - 4 116 050 900,00 руб., в том числе по годам: 2021 год - 748 372 900,00 руб.; 2022 год - 748 372 900,00 руб.; 2023 год - 748 372 900,00 руб.; 2024 год - 935 466 100,00 руб.; 2025 год - 935 466 100,00 руб.;</p> <p>объем ассигнований областного бюджета - 352 157 100,00 руб., в том числе по годам: 2021 год - 61 483 100,00 руб.; 2022 год - 63 483 100,00 руб.; 2023 год - 65 483 100,00 руб.; 2024 год - 79 853 900,00 руб.; 2025 год - 81 853 900,00 руб.</p>
Ожидаемые результаты реализации подпрограммы	<p>В результате реализации подпрограммы 9 предполагается:</p> <ul style="list-style-type: none"> - снизить долю неэффективно используемых площадей, зданий медицинских организаций,

находящихся в аварийном состоянии, требующих сноса, реконструкции и капитального ремонта, до 4,85% в 2025 г.;

- увеличить долю охвата населения Липецкой области первичной медико-санитарной помощью до 100% в 2025 г.;
- увеличить число посещений сельскими жителями медицинских организаций до 6,1 на 1 человека в год в 2025 г.;
- увеличить число посещений медицинскими работниками пациентов на дому до 501000 посещений в 2025 г.;
- повышение уровня комфортности получения медицинских услуг до 89% в 2025 г.;
- снижение количества оборудования для оказания медицинской помощи со сроком эксплуатации свыше 10 лет в медицинских организациях, оказывающих первичную медико-санитарную помощь, (согласно сведениям об аппаратах и оборудовании для лучевой диагностики из таблицы 005117 формы 030) до 141 в 2025 г.;
- увеличить число врачей государственных медицинских организаций, оказывающих медицинскую помощь в амбулаторных условиях, до 2356 человек в 2025 г.;
- увеличить число среднего медицинского персонала государственных медицинских организаций, оказывающего медицинскую помощь в амбулаторных условиях, до 5515 человек в 2025 г.;
- увеличить число врачей, работающих в государственных медицинских организациях, до 4123 человек в 2025 г.;
- увеличить число медицинских работников со средним профессиональным образованием, работающих в государственных медицинских организациях, до 11896 человек в 2025 г.;
- увеличить число врачей, оказывающих медицинскую помощь в амбулаторных условиях в медицинских организациях, расположенных в сельской местности, до 560 человек в 2025 г.;
- увеличить число среднего медицинского персонала, оказывающего медицинскую помощь в амбулаторных условиях в медицинских организациях, расположенных в сельской местности, до 1458 человек

	<p>в 2025 г.;</p> <ul style="list-style-type: none"> - увеличить долю трудоустроенных выпускников, завершивших обучение в рамках целевой подготовки по специальностям специалитета "Педиатрия" и "Лечебное дело", до 100% в 2025 г.; - увеличить долю трудоустроенных выпускников, завершивших обучение в рамках целевой подготовки по специальностям ординатуры, до 100% в 2025 г.; - увеличить долю выпускников образовательных организаций среднего профессионального образования, трудоустроенных в государственные медицинские организации, на базе которых оказывается первичная медико-санитарная помощь, до 75% в 2025 г.; - увеличить долю медицинских работников первичного звена здравоохранения и скорой медицинской помощи, медицинских работников центральных районных и районных больниц, обеспеченных жилыми помещениями, к нуждающимся в обеспечении жилой площадью и улучшении жилищных условий, до 95% в 2025 г.
--	---

II. Текстовая часть

1. Приоритеты государственной политики в сфере реализации подпрограммы А, цели, задачи, целевые индикаторы, показатели задач подпрограммы А, методики расчетов целевых индикаторов и показателей задач подпрограммы А, ресурсное обеспечение подпрограммы А

Приоритеты государственной политики определены:

Указом Президента Российской Федерации от 7 мая 2018 года № 204 «О национальных целях и стратегических задачах развития Российской Федерации на период до 2024 года»,

Постановлением Правительства Российской Федерации от 9 октября 2019 года № 1304 «Об утверждении принципов модернизации первичного звена здравоохранения Российской Федерации и Правил проведения экспертизы проектов региональных программ модернизации первичного звена здравоохранения, осуществления мониторинга и контроля за реализацией региональных программ модернизации первичного звена здравоохранения».

Постановлением Правительства РФ от 28 сентября 2020 № 1549 «Об утверждении Правил предоставления и распределения субсидий из федерального бюджета бюджетам субъектов Российской Федерации для софинансирования расходных обязательств субъектов Российской Федерации, возникающих при реализации мероприятий региональных программ

модернизации первичного звена здравоохранения и обеспечивающих достижение целей, показателей и результатов национального проекта «Здравоохранение».

Законом Липецкой области от 25 декабря 2006 года № 10-ОЗ «Стратегия социально-экономического развития Липецкой области на период до 2024 года».

Приоритетами государственной политики являются:

– обеспечение доступности и качества первичной медико-санитарной помощи и медицинской помощи населению Липецкой области;

– приоритет интересов пациента при оказании первичной медико-санитарной помощи. Соблюдения прав граждан при оказании первичной медико-санитарной помощи и обеспечение связанных с этими правами государственных гарантий;

– приоритет профилактики при оказании первичной медико-санитарной помощи.

Сведения о целях, задачах, индикаторах, показателях, ресурсном обеспечении в разрезе источников финансирования по годам реализации подпрограммы представлены в приложении 1 к государственной программе.

В состав индикаторов целей и показателей задач подпрограммы включены ведомственные показатели, необходимые для комплексного анализа основных направлений реализации подпрограммы, данные для расчета которых отсутствуют в действующей статистической практике. Методика их расчета представлена в таблице.

Перечень индикаторов и показателей

Таблица

N п/п	Наименование целевого индикатора, показателя	Единица измерения	Методика расчета	Источник определения значения целевого индикатора, показателя
1.	Показатель 1 задачи 1: Доля неэффективно используемых площадей, зданий медицинских организаций, находящихся в аварийном состоянии, требующих сноса, реконструкции и капитального ремонта	%	$I_i = \frac{ТРК_i - С}{ОКЗ} \cdot 100\%,$ где: ОКЗ – общее количество зданий; ТРК – общее количество зданий, требующих капитального ремонта; С – ежегодное число зданий, подлежащее капитальному ремонту; i – показатель периода (года).	Ведомственная отчетность
2.	Показатель 2 задачи 1: Доля охвата населения Липецкой области первичной медико-санитарной помощью	%	$A = B/C,$ где: А – доля охвата населения ПМСП в РБ; В – количество населения, обратившихся за ПМСП; С – общая численность населения.	Ведомственная отчетность (по данным РМИАС)
3.	Показатель 3 задачи 1: Число посещений сельскими жителями медицинских организаций на 1 человека в год.	посещение	$A=B/C,$ где А – фактический показатель за отчетный период; В – общее число посещений к врачам сельскими жителями (таблица 0800 графа 8 строка 12); С – численность прикрепленного сельского населения (таблица 1050 графа 3 строка 9).	Форма федерального статистического наблюдения № 30 «Сведения о медицинской организации»
4.	Показатель 4 задачи 1: Число посещений медицинскими	посещение	–	Форма федерального статистического

	работниками пациентов на дому			наблюдения № 30 «Сведения о медицинской организации» таблица 2100 графа 9
5.	Показатель 5 задачи 1: Уровень комфортности получения медицинских услуг	%	$A=B/C$, где А – фактический показатель за отчетный период; В – общая сумма количества баллов по критерию «Комфортность условий предоставления услуг, включая время ожидания предоставления медицинской услуги», утвержденного приказом Минздрава России от 4 мая 2018 г. № 201н «Об утверждении показателей, характеризующих общие критерии оценки качества условий оказания услуг медицинскими организациями, в отношении которых проводится независимая оценка» (данные с сайта https://bus.gov.ru) по всем медицинским организациям, оказывающим медицинскую помощь в стационарных и амбулаторных условиях, субъектового подчинения (сумма строк 45 и 46 графы 3 таблицы 0100 и строк 24 и 25 графы 3 таблицы 0600); С – общее число медицинских организаций, оказывающих медицинскую помощь в стационарных и амбулаторных условиях, субъектового подчинения (сумма строк 45 и 46 графы 3 таблицы 0100 и строк 24 и 25 графы 3 таблицы 0600)	Форма федерального статистического наблюдения № 47 «Сведения о сети и деятельности медицинских организаций»
6.	Показатель 6 задачи 1:	ед.	$A = B - C$,	Форма федерального

	Количество оборудования для оказания медицинской помощи со сроком эксплуатации свыше 10 лет в медицинских организациях, оказывающих первичную медико-санитарную помощь		где А – фактический показатель за отчетный период, В – общее количество медицинских изделий для оказания медицинской помощи, срок эксплуатации которых равен либо превышает 10 лет, в медицинских организациях, оказывающих первичную медико-санитарную помощь, по состоянию на 31.12.2025 (столбец 6); С – количество медицинских изделий, приобретенных взамен изношенных, по состоянию на 31 декабря отчетного периода. Значение в базовом году «2019 год» (столбец 5) не заполняется	статистического наблюдения № 30 «Сведения о медицинской организации»
7.	Показатель 1 задачи 2: Число врачей государственных медицинских организаций, оказывающих медицинскую помощь в амбулаторных условиях	человек	$Uvd = (Cflv/Cshtd) \cdot 100 \cdot 1,2,$ где: Uvd – укомплектованность врачебных должностей в подразделениях, оказывающих медицинскую помощь в амбулаторных условиях; Cflv – число врачей (физических лиц) в подразделениях, оказывающих медицинскую помощь в амбулаторных условиях (физическими лицами при коэффициенте совместительства 1,2); Cshtd – число штатных должностей врачей в медицинских организациях, оказывающих медицинскую помощь в амбулаторных условиях	Форма федерального статистического наблюдения № 30 «Сведения о медицинской организации»
8.	Показатель 2 задачи 2: Число среднего медицинского персонала государственных медицинских организаций, оказывающего медицинскую помощь в амбулаторных	человек	$Usd = (Cfls/Cshtd) \cdot 100 \cdot 1,2,$ где: Usd – укомплектованность должностей среднего медицинского персонала в подразделениях медицинских организаций, оказывающих медицинскую помощь в амбулаторных условиях (физическими лицами при коэффициенте	Форма федерального статистического наблюдения № 30 «Сведения о медицинской организации»

	условиях		совместительства 1,2); Cfls – число среднего медицинского персонала (физических лиц) в подразделениях медицинских организаций, оказывающих медицинскую помощь в амбулаторных условиях; Cshtd – число штатных должностей среднего медицинского персонала в медицинских организациях, оказывающих медицинскую помощь в амбулаторных условиях	
9.	Показатель 3 задачи 2: Число врачей (физических лиц), работающих в государственных медицинских организациях	человек	–	Форма федерального статистического наблюдения № 30 «Сведения о медицинской организации»
10.	Показатель 4 задачи 2: Число медицинских работников со средним профессиональным образованием (физических лиц), работающих в государственных медицинских организациях	человек	–	Форма федерального статистического наблюдения № 30 «Сведения о медицинской организации»
11.	Показатель 5 задачи 4: Число врачей, оказывающих медицинскую помощь в амбулаторных условиях в медицинских организациях,	человек	–	Форма федерального статистического наблюдения № 30 «Сведения о медицинской

	расположенных в сельской местности			организации»
12.	Показатель 6 задачи 2: Число среднего медицинского персонала, оказывающего медицинскую помощь в амбулаторных условиях в медицинских организациях, расположенных в сельской местности	человек	–	Форма федерального статистического наблюдения № 30 «Сведения о медицинской организации»
13.	Показатель 7 задачи 2: Доля трудоустроенных выпускников, завершивших обучение в рамках целевой подготовки по специальностям специалитета "Педиатрия" и "Лечебное дело"	%	$T_{vo} = (T_{fvo}/T_{pvo}) \cdot 100\%$, <p>где T_{vo} – доля трудоустроенных выпускников, завершивших обучение в рамках целевой подготовки по специальностям специалитета «Педиатрия» и «Лечебное дело»;</p> <p>T_{fvo} – фактическое число трудоустроенных выпускников, завершивших обучение в рамках целевой подготовки по специальностям специалитета «Педиатрия» и «Лечебное дело»;</p> <p>T_{pvo} – число выпускников, завершивших обучение в рамках целевой подготовки по специальностям специалитета «Педиатрия» и «Лечебное дело» (за исключением лиц, освобожденных от обязательств по осуществлению трудовой деятельности ввиду продолжения обучения по программам ординатуры)</p>	Ведомственная отчетность
14.	Показатель 8 задачи 2: Доля трудоустроенных выпускников,	%	$T_{voor} = (T_{fvoor}/T_{pvoor}) \cdot 100\%$, <p>где T_{voor} – доля трудоустроенных выпускников,</p>	Ведомственная отчетность

	завершивших обучение в рамках целевой подготовки по специальностям ординатуры		завершивших обучение в рамках целевой подготовки по специальностям ординатуры; Тfвоог – фактическое число трудоустроенных выпускников, завершивших обучение в рамках целевой подготовки по специальностям ординатуры; Трвоог – число выпускников, завершивших обучение в рамках целевой подготовки по специальностям ординатуры.	
15.	Показатель 9 задачи 2: Доля выпускников образовательных организаций среднего профессионального образования, трудоустроенных в государственные медицинские организации, на базе которых оказывается первичная медико-санитарная помощь	%	$T_{срo} = (T_{fсрo} / T_{рсрo}) \cdot 100\%$ <p>где T_{срo} – доля выпускников образовательных организаций среднего профессионального образования, трудоустроенных в государственные медицинские организации, на базе которых оказывается первичная медико-санитарная помощь; T_{fсрo} – фактическое число выпускников образовательных организаций среднего профессионального образования, завершивших обучение по специальностям «Лечебное дело», «Акушерское дело», «Сестринское дело», «Лабораторная диагностика», трудоустроенных в медицинские организации, на базе которых оказывается первичная медико-санитарная помощь; T_{рсрo} – число выпускников образовательных организаций среднего профессионального образования, завершивших обучение по специальностям «Лечебное дело», «Акушерское дело», «Сестринское дело», «Лабораторная диагностика»</p>	Ведомственная отчетность

16.	Показатель 10 задачи 2: Доля медицинских работников первичного звена здравоохранения и скорой медицинской помощи, медицинских работников центральных районных и районных больниц, обеспеченных жилыми помещениями, к нуждающимся в обеспечении жилой площадью и улучшении жилищных условий	%	$Dmr = (Nomr / Ntrkv) \cdot 100\%$ <p>где: Dmr – доля медицинских работников первичного звена здравоохранения и скорой медицинской помощи, медицинских работников центральных районных и районных больниц, обеспеченных жилыми помещениями;</p> <p>Nomr – число медицинских работников первичного звена здравоохранения и скорой медицинской помощи, медицинских работников центральных районных и районных больниц, обеспеченных, из числа нуждавшихся, жилыми помещениями;</p> <p>Ntrkv – число медицинских работников первичного звена здравоохранения и скорой медицинской помощи, медицинских работников центральных районных и районных больниц, нуждающихся и нуждающихся в обеспечении жилой площадью и улучшении жилищных условий</p>	Ведомственная отчетность
-----	--	---	--	--------------------------

2. Основные мероприятия подпрограммы А с указанием основных механизмов их реализации

Реализация совокупности основных мероприятий подпрограммы А направлена на решение задачи государственной программы «Развитие и модернизация первичного звена здравоохранения». Перечень основных мероприятий представлен в таблице.

Перечень основных мероприятий

Таблица

N п/п	Наименование основного мероприятия	Наименование мероприятий приоритетных (региональных) проектов, мероприятий, финансирование которых осуществляется с привлечением субсидий, иных межбюджетных трансфертов из федерального бюджета	Механизм реализации основного мероприятия
1.	<p>Основное мероприятие 1 Подпрограммы А</p> <p>Реализация мероприятий по модернизации первичного звена здравоохранения</p>	<p>Строительство объектов здравоохранения в рамках реализации региональных программ модернизации первичного звена здравоохранения</p> <p>Реконструкция объектов здравоохранения</p> <p>Оснащение объектов</p>	<p>Бюджетные инвестиции в форме капитальных вложений в объекты капитального строительства государственной собственности в соответствии с действующим законодательством.</p> <p>Предоставление субсидий государственным учреждениям на укрепление материально-технической базы в соответствии с бюджетным законодательством.</p>

		<p>капитального строительства и капитального ремонта медицинских организаций</p> <p>Оснащение и переоснащение медицинских организаций в целях реализации региональных программ модернизации первичного звена здравоохранения</p>	<p>Закупки товаров, работ, услуг в соответствии с Федеральным законом от 05 апреля 2013 года N 44-ФЗ "О контрактной системе в сфере закупок товаров, работ, услуг для обеспечения государственных и муниципальных нужд".</p>
2.	<p>Основное мероприятие 2 подпрограммы А: Увеличение числа обучающихся профессиональных образовательных организаций, осуществляющих подготовку специалистов со средним медицинским образованием, не менее чем на 30 процентов в год от имеющегося дефицита таких специалистов</p>		<p>Предоставление субсидий на выполнение государственного задания государственным автономным образовательным учреждениям в соответствии с бюджетным законодательством.</p>
3.	<p>Основное мероприятие 3 подпрограммы А: Реализация дополнительных мер социальной поддержки медицинских работников</p>		<p>Единовременные компенсационные выплаты отдельным медицинским работникам в соответствии с действующим законодательством</p>

Детализированная информация о реализации подпрограммы А в соответствии с постановлением Правительства Российской Федерации от 9 октября 2019 г. № 1304 «Об утверждении принципов модернизации первичного звена здравоохранения Российской Федерации и Правил проведения экспертизы проектов региональных программ модернизации первичного звена здравоохранения, осуществления мониторинга и контроля за реализацией региональных программ модернизации первичного звена здравоохранения» и постановлением Правительства РФ от 28 сентября 2020 № 1549 «Об утверждении Правил предоставления и распределения субсидий из федерального бюджета бюджетам субъектов Российской Федерации для софинансирования расходных обязательств субъектов Российской Федерации, возникающих при реализации мероприятий региональных программ модернизации первичного звена здравоохранения и обеспечивающих достижение целей, показателей и результатов национального проекта «Здравоохранение» представлена в приложении 2 к Государственной программе.

13. В таблице «Сведения о целях, задачах, индикаторах, показателях, ресурсном обеспечении в разрезе источников финансирования государственной программы Липецкой области «Развитие здравоохранения Липецкой области» приложения 1 к Государственной программе Липецкой области:

1) пункт 116 изложить в следующей редакции

116	Оснащение оборудованием региональных сосудистых центров и первичных сосудистых отделений	Управление здравоохранения Липецкой области	Всего	ру б.							81 428 400,0 0	102 175 400, 00	69 847 400, 00	112 477 700, 00	61 087 400,00	102 640 000,00	
			областной бюджет	ру б.							81 428 400,0 0	102 175 400, 00	69 847 400, 00	112 477 700, 00	61 087 400,00	102 640 000,00	

2) дополнить пунктом 116.2 следующего содержания:

116.2	Переоснащение и дооснащение регионального сосудистого центра и первичных сосудистых отделений медицинским оборудованием, в том числе оборудованием для ранней медицинской реабилитации, оборудованием для проведения рентгенэндоваскулярных методов лечения	Управление здравоохранения Липецкой области	Всего	ру б.							74 195 900,0 0		5 261 400, 00	5 261 400, 00	5 261 400,00		
			областной бюджет	ру б.							74 195 900,0 0		5 261 400, 00	5 261 400, 00	5 261 400,00		

3) дополнить пунктом 159.1 следующего содержания:

159.1	Оснащение оборудованием хирургического корпуса ГУЗ "Областная детская больница" в г. Липецке	Управление строительства и	Всего	ру б.											346 800 000,00		
-------	--	----------------------------	-------	-------	--	--	--	--	--	--	--	--	--	--	----------------------	--	--

		архитектуры Липецкой области	федеральный бюджет	руб.															256 632 000,00		
			областной бюджет	руб.															90 168 000,00		

4) дополнить пунктом 233.1 следующего содержания

233.1	Основное мероприятие 9 задачи 1 подпрограммы 6 Повышение мотивации и стимулирование работников, вовлечённых в мероприятия по профилактике и лечению новой коронавирусной инфекции	Управление здравоохранения Липецкой области	Всего	руб.															1 339 434 600,00		
			федеральный бюджет	руб.															1 339 434 600,00		

5) дополнить пунктом 233.2 следующего содержания

233.2	Осуществление выплат стимулирующего характера за особые условия труда и дополнительную нагрузку медицинским работникам, оказывающим медицинскую помощь гражданам, у которых выявлена новая коронавирусная инфекция, и лицам из групп риска заражения новой	Управление здравоохранения Липецкой области	Всего	руб.															443 682 000,00		
			федеральный бюджет	руб.															443 682 000,00		

коронавирусной инфекцией за счет средств резервного фонда Правительства Российской Федерации Правительства Российской Федерации																			
---	--	--	--	--	--	--	--	--	--	--	--	--	--	--	--	--	--	--	--

б) дополнить пунктом 233.3 следующего содержания

233.3	Осуществление выплат стимулирующего характера за выполнение особо важных работ медицинским и иным работникам, медицинской помощи гражданам, у которых выявлена новая коронавирусная инфекция COVID-19, за счет средств резервного фонда Правительства Российской Федерации	Управление здравоохранения Липецкой области	Всего	ру								874								
				б.									954							
			федеральный бюджет	ру								874								
				б.								954								
												000,								
												00								

в) дополнить пунктом 233.4 следующего содержания

233.4	Финансовое обеспечение расходов, связанных с оплатой отпусков и выплатой компенсации за неиспользованные отпуска медицинским и иным работникам, которым в соответствии с решениями Правительства Российской Федерации в 2020 году предоставлялись выплаты стимулирующего характера за выполнение особо важных	Управление здравоохранения Липецкой области	Всего	ру								20								
				б.									798							
			федеральный бюджет	ру								20								
				б.								798								
												600,								
												00								

работ, особые условия труда и дополнительную нагрузку, в том числе на компенсацию ранее произведенных субъектами Российской Федерации расходов на указанные цели, за счет средств резервного фонда Правительства Российской Федерации																			

8) пункт 268 изложить в следующей редакции:

268	Задача 9 государственной программы Развитие специализированной медицинской помощи матерям и детям и модернизация инфекционной службы
-----	---

9) дополнить пунктами 278.1-278.3 следующего содержания

278.1	Задача 2 подпрограммы 9 Модернизация инфекционной службы области																			
278.2	Показатель 1 задачи 2 подпрограммы 9 Количество объектов, приведенных в соответствие с действующими санитарно-эпидемиологическими требованиями	Управление здравоохранения Липецкой области		%															1	
278.3	Основное мероприятие 2 задачи 1 подпрограммы 9 Мероприятия по модернизации инфекционной службы	Управление здравоохранения Липецкой области	Всего	руб											19 600					
			Областной бюджет	руб												19 600				

10) дополнить пунктами 279.1-279.32 следующего содержания

279.1.	Задача 10 государственной программы Развитие и модернизация первичного звена здравоохранения															
279.2.	Показатель 1 задачи 10 государственной программы Количество введенных в эксплуатацию объектов капитального строительства	Управление здравоохранения Липецкой области		Объекты								7	1	15	11	22
279.3.	Показатель 2 задачи 10 Количество объектов недвижимого имущества медицинских организаций, в которых завершена реконструкция или завершен капитальный ремонт	Управление здравоохранения Липецкой области		Объекты								7	0	3	7	10
279.4.	Показатель 3 задачи 10 государственной программы Количество единиц приобретенного медицинского оборудования, которым оснащены (дооснащены) медицинские организации	Управление здравоохранения Липецкой области		Ед.								41	0	14	189	106
279.5.	Показатель 4 задачи 10 Количество приобретенных единиц автомобильного транспорта	Управление здравоохранения Липецкой области		Ед.								30	0	56	24	23
279.6.	Подпрограмма А Модернизация первичного звена здравоохранения Липецкой области в 2021-2025 годах															
279.7.	Задача 1 подпрограммы А Организация оказания медицинской помощи с приближением к месту жительства, месту обучения или работы исходя из потребностей всех групп населения с учетом трехуровневой системы оказания медицинской помощи. Обеспечение															

	транспортной доступности медицинских организаций для всех групп населения, в том числе инвалидов и других групп населения с ограниченными возможностями здоровья. Оснащение медицинских организаций, на базе которых оказывается первичная медико-санитарная помощь, а также центральных районных и районных больниц оборудованием для оказания медицинской помощи с учетом особых потребностей инвалидов и других групп населения с ограниченными возможностями здоровья																
279.8.	Показатель 1 задачи 1 подпрограммы А Доля неэффективно используемых площадей, зданий медицинских организаций, находящихся в аварийном состоянии, требующих сноса, реконструкции и капитального ремонта	Управление здравоохранения Липецкой области		%									8,98	7,00	5,21	4,67	4,85
279.9.	Показатель 2 задачи 1 подпрограммы А Доля охвата населения Липецкой области первичной медико-санитарной помощью	Управление здравоохранения Липецкой области		%									80	85	90	95	100
279.10.	Показатель 3 задачи 1 подпрограммы А Число посещений сельскими жителями медицинских организаций на 1 человека в год	Управление здравоохранения Липецкой области		посещение									5,85	5,9	5,95	6	6,1
279.11.	Показатель 4 задачи 1 подпрограммы А Число посещений медицинскими работниками пациентов на дому	Управление здравоохранения Липецкой области		посещение									485000	489000	493000	497000	501000

			ет																		
			областной бюджет	руб.									32 928 209,17	36 985 528,03	13 455 067,87	9 976 800,00	26 395 770,00				
279.15.	Строительство объектов здравоохранения в рамках реализации региональных программ модернизации первичного звена здравоохранения	Управление строительства и архитектуры Липецкой области	Всего	руб.									530 928 120,00	596 347 550,00	216 946 930,00	160 864 000,00	425 600 280,00				
			федеральный бюджет	руб.											497 999 910,83	559 362 021,97	203 491 862,13	150 887 200,00	399 204 510,00		
			областной бюджет	руб.											32 928 209,17	36 985 528,03	13 455 067,87	9 976 800,00	26 395 770,00		
279.16.	Реконструкция объектов здравоохранения	Управление здравоохранения Липецкой области	Всего	руб.									20 240 000,00		28 548 800,00		15 231 000,00				
			федеральный бюджет	руб.											18 984 713,40	26 778 200,89		14 286 370,00			
			областной бюджет	руб.											1 255 286,60	1 770 599,11		944 630,00			
279.17.	Оснащение объектов капитального строительства и капитального ремонта медицинских организаций	Управление здравоохранения Липецкой области	Всего	руб.									90 741 180,00	201 508 450,00	236 657 980,00	177 551 940,00	242 062 970,00				
			федеральный	руб.											85 113 403,96	189 010	221 980 431,06	166 540 150,00	227 050 200,00		

			й бюдж ет									878,03				
			облас тной бюдж ет	руб.								5 627 776,04	12 497 571,97	14 677 548,94	11 011 790,00	15 012 770,00
279.18.	Оснащение и переоснащение медицинских организаций в целях реализации региональных программ модернизации первичного звена здравоохранения	Управление здравоохранения Липецкой области	Всего	руб.								155 946 700,00		315 702 290,00	658 904 060,00	314 425 750,00
			федер альны й бюдж ет	руб.								146 274 871,81		296 122 405,92	618 038 750,00	294 925 020,00
			облас тной бюдж ет	руб.								9 671 828,19		19 579 884,08	40 865 310,00	19 500 730,00
279.19.	Задача 2 подпрограммы А Устранение дефицита кадров в первичном звене здравоохранения и повышение уровня их квалификации, в том числе в целях обеспечения возможности выбора медицинской организации и врача															
279.20.	Показатель 1 задачи 2 подпрограммы А Число врачей государственных медицинских организаций, оказывающих медицинскую помощь в амбулаторных условиях	Управление здравоохранения Липецкой области		чел ове к								2249	2267	2268	2285	2356
279.21.	Показатель 2 задачи 2 подпрограммы А Число среднего	Управление здравоохранения		чел ове к								5354	5366	5431	5473	5515

	медицинского персонала государственных медицинских организаций, оказывающего медицинскую помощь в амбулаторных условиях	Липецкой области													
279.22.	Показатель 3 задачи 2 подпрограммы А Число врачей (физических лиц), работающих в государственных медицинских организациях	Управление здравоохранения Липецкой области		человек							3982	4019	4058	4093	4123
279.23.	Показатель 4 задачи 2 подпрограммы А Число медицинских работников со средним профессиональным образованием (физических лиц), работающих в государственных медицинских организациях	Управление здравоохранения Липецкой области		человек							11584	11607	11730	11813	11896
279.24.	Показатель 5 задачи 2 подпрограммы А Число врачей, оказывающих медицинскую помощь в амбулаторных условиях в медицинских организациях, расположенных в сельской местности	Управление здравоохранения Липецкой области		человек							462	477	504	532	560
279.25.	Показатель 6 задачи 2 подпрограммы А Число среднего медицинского персонала,	Управление здравоохранения Липецкой		человек							1434	1441	1450	1455	1458

	оказывающего медицинскую помощь в амбулаторных условиях в медицинских организациях, расположенных в сельской местности	области																
279.26.	Показатель 7 задачи 2 подпрограммы А Доля трудоустроенных выпускников, завершивших обучение в рамках целевой подготовки по специальностям специалитета "Педиатрия" и "Лечебное дело"	Управление здравоохранения Липецкой области		%							85	90	95	95	100			
279.27.	Показатель 8 задачи 2 подпрограммы А Доля трудоустроенных выпускников, завершивших обучение в рамках целевой подготовки по специальностям ординатуры	Управление здравоохранения Липецкой области		%							85	90	95	95	100			
279.28	Показатель 9 задачи 2 подпрограммы А Доля выпускников образовательных организаций среднего профессионального образования, трудоустроенных в государственные медицинские организации, на базе которых оказывается	Управление здравоохранения Липецкой области		%							45	50	55	65	75			

	первичная медико-санитарная помощь														
279.29.	Показатель 10 задачи 2 подпрограммы А Доля медицинских работников первичного звена здравоохранения и скорой медицинской помощи, медицинских работников центральных районных и районных больниц, обеспеченных жилыми помещениями, к нуждающимся в обеспечении жилой площадью и улучшении жилищных условий	Управление здравоохра нения Липецкой области		%							60	70	80	90	95
279.30.	Основное мероприятие 2 задачи 2 подпрограммы А Увеличение числа обучающихся профессиональных образовательных организаций, осуществляющих подготовку специалистов со средним медицинским образованием, не менее чем на 30 процентов в год от имеющегося дефицита таких специалистов	Управление здравоохра нения Липецкой области	Всего	руб.							2 000 000,00	4 000 000,00	6 000 000,00	8 000 000,00	10 000 000,00
			облас тной бюдж ет	руб.							2 000 000,00	4 000 000,00	6 000 000,00	8 000 000,00	10 000 000,00
279.31.	Основное мероприятие 3 задачи 2 подпрограммы А	Управление здравоохра	Всего	руб.							10 000 000,00	10 000 000,00	10 000 000,00	10 000 000,00	10 000 000,00

	Реализация дополнительных мер социальной поддержки медицинских работников	нения Липецкой области	областной бюджет	руб.									10 000 000,00	10 000 000,00	10 000 000,00	10 000 000,00	10 000 000,00
279.32.	Итого по подпрограмме А	Х	Всего	руб.									809 856 000,00	811 856 000,00	813 856 000,00	1 015 320 000,00	1 017 320 000,00

11) графы «2020 год» - «2024 год» изложить в новой редакции:

2020 год	2021 год	2022 год	2023 год	2024 год	2025 год
13	14	15	16	17	18
74,14	74,94	75,75	76,46	77,16	0
14,2	14	13,9	13,8	13,4	0
60	63	65	66	67	0
6,3	6,23	6,2	6,18	6,15	0
27	26,9	26,85	26,7	26,5	0
14,7	14,6	14,3	14,1	14	0
10	10	10	10	10	0
66,2	66,3	66,4	66,5	66,6	0
15,1	15	14,95	14,9	14,8	0
59	60,1	61,2	62,3	63	0
483,1	463,9	443,1	416,8	387,6	0
23,34	23,3	23	21	20	0
23,9	23,8	23,5	21	20	0
5 015 003 417,33	4 297 948 367,99	4 571 733 989,00	5 826 576 143,00	5 212 679 043,00	0
1 090 300,00	1 053 900,00	1 068 500,00	1 066 000,00	1 066 000,00	0

868 187 559,33	432 907 121,00	426 002 192,00	428 924 646,00	428 924 646,00	0
3 551 048 458,00	3 269 310 246,99	3 549 986 197,00	4 801 908 397,00	4 188 011 297,00	0
594 677 100,00	594 677 100,00	594 677 100,00	594 677 100,00	594 677 100,00	0
	11 940 545,13	34 563 484,60			
	11 940 545,13	34 563 484,60			
123 971 390,00					
123 971 390,00					
73 906 954,08					
73 906 954,08					
5 530 537,50					
5 530 537,50					
19 347 648,00					
19 347 648,00					
5 069 581 100,00	5 206 392 200,00	5 411 793 300,00	5 625 769 900,00	5 625 769 900,00	0
5 069 581 100,00	5 206 392 200,00	5 411 793 300,00	5 625 769 900,00	5 625 769 900,00	0
100 000,00	100 000,00	100 000,00	100 000,00	100 000,00	0
100 000,00	100 000,00	100 000,00	100 000,00	100 000,00	0
100 000,00	100 000,00	100 000,00	100 000,00	100 000,00	0
100 000,00	100 000,00	100 000,00	100 000,00	100 000,00	0
100	100	100	100	100	0
0,551	0,572	0,61	0,679	0,793	0
12,5	14,3	16,2	18,1	20	0
29,3	35,3	55,7	65,3	70	0
58,3	64,3	69,1	80	90	0
90	90	90	90	90	0
24	24				
93	93				
95	95	95	95	95	0
97	97	97	97	97	0
2	2	3	3	3	0

28	38	47	56	65	0
29,9	34,4	38,4	42,4	46,4	0
83,3	85,9	88,5	91	93,6	0
33,6	33,6	33,6	33,6	33,6	0
90	90	90	90	90	0
46	47	49	50	52	0
95	95	95	95	95	0
2 666 265,93	3 100 000,00	3 100 000,00	3 100 000,00	3 100 000,00	0
					0
2 666 265,93	3 100 000,00	3 100 000,00	3 100 000,00	3 100 000,00	0
18 500 000,00					
18 500 000,00					
62 671 000,00					
62 671 000,00					
18 500 000,00					
18 500 000,00					
62 671 000,00					
62 671 000,00					
1 300 000,00	1 000 000,00	1 000 000,00	1 000 000,00	1 000 000,00	0
1 300 000,00	1 000 000,00	1 000 000,00	1 000 000,00	1 000 000,00	0
1 300 000,00	1 000 000,00	1 000 000,00	1 000 000,00	1 000 000,00	0
1 300 000,00	1 000 000,00	1 000 000,00	1 000 000,00	1 000 000,00	0
256 200,00	256 800,00	256 900,00	256 900,00	213 000,00	0
256 200,00	256 800,00	256 900,00	256 900,00		
				213 000,00	0
256 200,00	256 800,00	256 900,00	256 900,00	213 000,00	0

256 200,00	256 800,00	256 900,00	256 900,00		
				213 000,00	0
0,08	0,08	0,08	0,08	0,08	0
0,9	0,9	0,9	0,9	0,9	0
0,08	0,08	0,08	0,08	0,08	0
0,08	0,08	0,08	0,08	0,08	0
98	98	98	98	98	0
99	99	99	99	99	0
99	99	99	99	99	0
99	99	99	99	99	0
51 195 333,74	35 681 300,00	35 681 300,00	35 681 300,00	35 681 300,00	0
51 195 333,74	35 681 300,00	35 681 300,00	35 681 300,00	35 681 300,00	0
90	90	90	90	90	0
20 467 461,16	17 715 656,53	16 918 105,41	17 300 300,53	17 300 300,53	0
9 712 900,00	7 731 601,01	7 356 180,81	7 639 005,20	7 639 005,20	0
10 754 561,16	9 984 055,52	9 561 924,60	9 661 295,33	9 661 295,33	0
11 466 250,67	9 383 994,76	8 687 059,52	9 021 052,43	9 021 052,43	0
8 255 700,00	6 756 475,83	6 428 424,03	6 675 578,79	6 675 578,79	0
3 210 550,67	2 627 518,93	2 258 635,49	2 345 473,64	2 345 473,64	0
2 023 889,98	1 354 341,26	1 253 725,38	1 301 927,59	1 301 927,59	0
1 457 200,00	975 125,18	927 756,78	963 426,41	963 426,41	0
566 689,98	379 216,08	325 968,60	338 501,18	338 501,18	0
0,57	0,57	0,55	0,55	0,55	0
98	98	98	98	98	0
17 000 000,00	17 000 000,00	17 000 000,00	17 000 000,00	17 000 000,00	0
17 000 000,00	17 000 000,00	17 000 000,00	17 000 000,00	17 000 000,00	0
10 481 497 307,74	9 591 134 869,65	10 092 147 079,01	11 526 784 543,53	10 912 843 543,53	0
526,4	506	485,6	465,3	450	0

10	10	6,6	5,7	3,9	0
191,8	189,1	186,4	183,7	181	0
3,85	3,8	3,75	3,7	3,6	0
41,3	41,3	41	40,7	40,5	0
47,1	47,1	65,1	69,8	79,4	0
66,5	66,5	55,3	55,4	55,5	0
70	75	80	85	90	0
17	17	17	17	17	0
6 997 549 127,81	6 433 126 527,66	6 454 746 207,17	5 980 227 504,44	6 442 041 554,44	0
40 438 100,00	16 453 500,00	16 458 300,00	16 458 300,00	16 458 300,00	0
2 415 376 017,81	2 073 486 912,65	2 069 101 622,17	2 077 845 019,44	2 077 845 019,44	0
3 977 427 810,00	3 778 878 915,01	3 804 879 085,00	3 321 616 985,00	3 783 431 035,00	0
564 307 200,00	564 307 200,00	564 307 200,00	564 307 200,00	564 307 200,00	0
84 673 200,00	96 453 500,00	96 458 300,00	96 458 300,00	96 458 300,00	0
14 673 200,00	16 453 500,00	16 458 300,00	16 458 300,00	16 458 300,00	0
70 000 000,00	80 000 000,00	80 000 000,00	80 000 000,00	80 000 000,00	0
30 369 424,64	26 122 181,45	26 246 993,50	26 323 987,57	26 323 987,57	0
1 652 000,00	1 351 998,99	1 481 919,19	1 538 894,80	1 538 894,80	0
28 717 424,64	24 770 182,46	24 765 074,31	24 785 092,77	24 785 092,77	0
2 294 450,64	1 877 781,45	2 002 593,50	2 079 587,57	2 079 587,57	0
1 652 000,00	1 351 998,99	1 481 919,19	1 538 894,80	1 538 894,80	0
642 450,64	525 782,46	520 674,31	540 692,77	540 692,77	0
35 000 000,00					
35 000 000,00					
11,3	11,3	11,35	11,4	11,42	0
11,55	11,6	11,65	11,7	11,75	0
12,9	12,9	12,95	13	13,1	0
10,8	10,8	10,85	10,9	10,92	0

46 256 346,00	3 000 000,00	3 000 000,00	3 000 000,00	3 000 000,00	0
46 256 346,00	3 000 000,00	3 000 000,00	3 000 000,00	3 000 000,00	0
295	294,5	294	293,5	293	0
172	171,5	171	170,5	170	0
55,7	56,2	56,8	57,3	60	0
20,2	19,5	18,7	18	17,3	0
1407	1406,5	1405,5	1405	1404,5	0
93,5	94	94,5	95	95,5	0
26,8	25,8	24,8	23,7	23	0
94	90,4	86,8	83,2	80,6	0
8,9	8,7	8,5	8,3	8	0
16,9	16,2	15,5	14,7	14	0
50	52	53,5	57	60	0
2,292	2,384	2,453	2,613	2,751	0
89	90,5	92	93,5	95	0
37,2	57,1	57,1	57,1	57,1	0
19 986 612,16	20 000 000,00	20 000 000,00	20 000 000,00	20 000 000,00	0
19 986 612,16	20 000 000,00	20 000 000,00	20 000 000,00	20 000 000,00	0
	2 598 074,64				
	2 598 074,64				
15 000 000,00	30 484 200,00	15 484 200,00	15 484 200,00		
10 193 300,00	15 334 900,00	7 664 000,00	6 689 200,00		
4 806 700,00	15 149 300,00	7 820 200,00	8 795 000,00		

15 000 000,00	30 484 200,00	15 484 200,00	15 484 200,00		
10 193 300,00	15 334 900,00	7 664 000,00	6 689 200,00		
4 806 700,00	15 149 300,00	7 820 200,00	8 795 000,00		
231 416 452,70	206 528 905,33	249 159 205,33	197 768 905,33	102 640 000,00	0
224 954 400,00	194 696 500,00	237 326 800,00	185 936 500,00	102 640 000,00	0
6 462 052,70	11 832 405,33	11 832 405,33	11 832 405,33		
102 175 400,00	69 847 400,00	112 477 700,00	61 087 400,00	102 640 000,00	0
102 175 400,00	69 847 400,00	112 477 700,00	61 087 400,00	102 640 000,00	0
129 241 052,70	131 420 105,33	131 420 105,33	131 420 105,33		
122 779 000,00	124 849 100,00	124 849 100,00	124 849 100,00		
6 462 052,70	6 571 005,33	6 571 005,33	6 571 005,33		
	5 261 400,00	5 261 400,00	5 261 400,00		
	5 261 400,00	5 261 400,00	5 261 400,00		
2 840 466 172,05	3 016 895 243,15	2 994 716 880,00	3 093 951 480,00	3 232 913 930,00	0
652 391 010,21	473 140 575,07	162 641 500,00	42 290 600,00	39 170 000,00	0
225 011 261,84	141 133 868,08	60 000 000,00	10 000 000,00		
1 963 063 900,00	2 402 620 800,00	2 772 075 380,00	3 041 660 880,00	3 193 743 930,00	0
567 756 541,70	178 446 701,29				
419 731 589,79	128 481 624,93				
148 024 951,91	49 965 076,36				
388 547 792,30	468 335 243,15				
279 754 410,21	337 201 375,07				
108 793 382,09	131 133 868,08				
99 795 537,75		50 000 000,00			
99 795 537,75		50 000 000,00			
389 058 942,00	145 939 200,00	172 641 500,00	52 290 600,00	39 170 000,00	0
372 636 600,00	135 939 200,00	162 641 500,00	42 290 600,00	39 170 000,00	0
16 422 342,00	10 000 000,00	10 000 000,00	10 000 000,00		

1 963 063 900,00	2 402 620 800,00	2 772 075 380,00	3 041 660 880,00	3 193 743 930,00	0
1 963 063 900,00	2 402 620 800,00	2 772 075 380,00	3 041 660 880,00	3 193 743 930,00	0
567 756 541,70	178 446 701,29				
419 731 589,79	128 481 624,93				
148 024 951,91	49 965 076,36				
500 000,00	500 000,00	500 000,00	500 000,00	500 000,00	0
500 000,00	500 000,00	500 000,00	500 000,00	500 000,00	0
500 000,00	500 000,00	500 000,00	500 000,00	500 000,00	0
500 000,00	500 000,00	500 000,00	500 000,00	500 000,00	0
3,9	3,9	3,8	3,8	3,7	0
201 207 112,00	196 611 530,00	197 578 200,00	197 935 300,00	197 935 300,00	0
201 207 112,00	196 611 530,00	197 578 200,00	197 935 300,00	197 935 300,00	0
18,2	18,1	18	17,9	17,8	0
99	99	99	99	99	0
175 989 649,00	171 589 908,00	181 973 297,00	182 337 243,00	182 337 243,00	0
175 989 649,00	171 589 908,00	181 973 297,00	182 337 243,00	182 337 243,00	0
15 000 000,00	15 000 000,00	15 000 000,00	15 000 000,00	15 000 000,00	0
15 000 000,00	15 000 000,00	15 000 000,00	15 000 000,00	15 000 000,00	0
11 176 497 438,06	10 300 903 271,52	10 158 404 983,00	9 732 528 620,34	10 222 692 015,01	0
47,15	47,1	47	47	46,8	0
7,3	7,3	7,3	7,3	7,3	0
3,15	3,1	3,05	3	2,9	0
99,6	99,6	99,6	99,6	99,6	0
19	19	19	19	19	0

89,2	89,3	89,4	89,4	89,4	0
4,75	4,7	4,7	4,6	4,5	0
49	49,5	50	50	51	0
60	70	80	90	90	0
60	70	80	90	90	0
80	85	85	90	90	0
75	80	85	90	90	0
75	80	85	90	90	0
1 463 646 217,14	1 524 993 399,00	1 639 386 513,00	1 639 562 263,00	1 639 562 263,00	0
198 704 085,14	165 675 461,00	156 944 875,00	157 120 625,00	157 120 625,00	0
1 212 553 132,00	1 306 928 938,00	1 430 052 638,00	1 430 052 638,00	1 430 052 638,00	0
52 389 000,00	52 389 000,00	52 389 000,00	52 389 000,00	52 389 000,00	0
45 774 846,59					
45 774 846,59					
5 897 269,74					
5 897 269,74					
162 937 608,93	26 100 000,00	25 800 000,00	372 900 000,00	25 800 000,00	0
98 306 900,00			256 632 000,00		
38 230 708,93			90 168 000,00		
26 400 000,00	26 100 000,00	25 800 000,00	26 100 000,00	25 800 000,00	0
	2 100 000,00	804 878 378,38	714 416 216,21		
		595 610 000,00	528 668 000,00		
	2 100 000,00	209 268 378,38	185 748 216,21		
136 537 608,93					

98 306 900,00						
38 230 708,93						
	2 100 000,00	804 878 378,38	714 416 216,21			
		595 610 000,00	528 668 000,00			
	2 100 000,00	209 268 378,38	185 748 216,21			
26 400 000,00	26 100 000,00	25 800 000,00	26 100 000,00	25 800 000,00		0
26 400 000,00	26 100 000,00	25 800 000,00	26 100 000,00	25 800 000,00		0
			346 800 000,00			
			256 632 000,00			
			90 168 000,00			
91,5	92,5	92,6	92,7	92,8		0
99,8	99,8	99,8	99,8	99,8		0
89	89	89	89	90		0
1,95	1,95	1,9	1,9	1,85		0
4,9	4,9	4,9	4,9	4,9		0
6,9	6,9	6,8	6,8	6,8		0
19 714 000,00	19 714 000,00	19 714 000,00	19 714 000,00	19 714 000,00		0
						0
19 714 000,00	19 714 000,00	19 714 000,00	19 714 000,00	19 714 000,00		0
100	100	100	100	100		0
1 697 969 942,40	1 572 907 399,00	2 489 778 891,38	2 746 592 479,21	1 685 076 263,00		0

1472,5	1472	1471,5	1471	1470,5	0
50,6	50,6	50,6	50,6	50,6	0
25	26	27	28	29	0
93	93,5	94	94,5	95	0
				5 500 000,00	0
				5 500 000,00	0
45	47	48	49	50	0
252 485 013,79	282 043 590,50	282 411 393,50	282 564 488,50	282 564 488,50	0
244 906 913,79	274 465 490,50	274 833 293,50	274 986 388,50	274 986 388,50	0
7 578 100,00	7 578 100,00	7 578 100,00	7 578 100,00	7 578 100,00	0
250 000,00					
250 000,00					
252 735 013,79	282 043 590,50	282 411 393,50	282 564 488,50	288 064 488,50	0
100	100	100	100	100	0
100	100	100	100	100	0
38,7	39	40	40	40	0
2,4	2,4	2,4	2,4	2,4	0
267 402 223,48	184 307 616,33	189 494 664,49	191 786 402,49	191 786 402,49	0
36 581 700,00	32 794 300,00	33 604 500,00	33 604 500,00	33 604 500,00	0
230 450 323,48	151 143 116,33	155 519 964,49	157 811 702,49	157 811 702,49	0
370 200,00	370 200,00	370 200,00	370 200,00	370 200,00	0
50 808 009,74	45 547 722,33	45 411 486,49	45 411 486,49	45 411 486,49	0
36 581 700,00	32 794 300,00	33 604 500,00	33 604 500,00	33 604 500,00	0
14 226 309,74	12 753 422,33	11 806 986,49	11 806 986,49	11 806 986,49	0

267 402 223,48	184 307 616,33	189 494 664,49	191 786 402,49	191 786 402,49	0
3	3	3	3	3	0
200	200	200	200	200	0
100	100	100	100	100	0
100	100	100	100	100	0
34,7	35,1	35,6	36	36,4	0
100,9	101,5	102,8	103,9	105	0
19,6	19,8	19,9	20,1	20,8	0
17,4	17,4	17,4	17,4	17,4	0
66,7	66,7	66,7	66,7	66,7	0
69	70,4	71,8	74,1	78,4	0
76,8	79,2	82,9	86,9	95	0
2900	3100	3200	3300	3400	0
3650	3650	3650	3650	3650	0
101	102	102	102	102	0
500	500	500	500	500	0
4,69	7,05	9,65	12,25	15,9	0
85	85	85	85	85	0
1,8	21,8	42	62,1	82,1	0
244 552 342,00	224 398 215,00	223 858 298,00	223 858 298,00	223 858 298,00	0
172 517 442,00	152 363 315,00	151 823 398,00	151 823 398,00	151 823 398,00	0
72 034 900,00	72 034 900,00	72 034 900,00	72 034 900,00	72 034 900,00	0
1 250 000,00	1 250 000,00	1 250 000,00	1 250 000,00	1 250 000,00	0
1 250 000,00	1 250 000,00	1 250 000,00	1 250 000,00	1 250 000,00	0
10 000 000,00	10 000 000,00	10 000 000,00	10 000 000,00	10 000 000,00	0
10 000 000,00	10 000 000,00	10 000 000,00	10 000 000,00	10 000 000,00	0
11 897 000,00	11 297 000,00	11 297 000,00	11 297 000,00	11 297 000,00	0
11 897 000,00	11 297 000,00	11 297 000,00	11 297 000,00	11 297 000,00	0

59 000 000,00	55 250 000,00	55 250 000,00	55 250 000,00	55 250 000,00	0
42 480 000,00	39 780 000,00	40 885 000,00	40 885 000,00	40 885 000,00	0
16 520 000,00	15 470 000,00	14 365 000,00	14 365 000,00	14 365 000,00	0
					0
59 000 000,00	55 250 000,00	55 250 000,00	55 250 000,00	55 250 000,00	0
42 480 000,00	39 780 000,00	40 885 000,00	40 885 000,00	40 885 000,00	0
16 520 000,00	15 470 000,00	14 365 000,00	14 365 000,00	14 365 000,00	0
36 852 816,40	38 364 040,00	38 814 040,00	38 364 040,00	38 364 040,00	0
36 852 816,40	38 364 040,00	38 814 040,00	38 364 040,00	38 364 040,00	0
1 500 000,00	1 500 000,00	1 500 000,00	1 500 000,00	1 500 000,00	0
1 500 000,00	1 500 000,00	1 500 000,00	1 500 000,00	1 500 000,00	0
1 500 000,00	1 500 000,00	1 500 000,00	1 500 000,00	1 500 000,00	0
1 500 000,00	1 500 000,00	1 500 000,00	1 500 000,00	1 500 000,00	0
9 420 000,00	12 095 884,00	13 665 884,00	13 105 884,00	12 090 000,00	0
9 420 000,00	12 095 884,00	13 665 884,00	13 105 884,00	12 090 000,00	0
	250 000,00	500 000,00	500 000,00	500 000,00	0
	250 000,00	500 000,00	500 000,00	500 000,00	0
9 420 000,00	11 845 884,00	13 165 884,00	12 605 884,00	11 590 000,00	0
9 420 000,00	11 845 884,00	13 165 884,00	12 605 884,00	11 590 000,00	0
1 339 434 600,00					
1 339 434 600,00					
443 682 000,00					
443 682 000,00					
874 954 000,00					
874 954 000,00					
20 798 600,00					
20 798 600,00					

1 713 906 758,40	354 155 139,00	355 635 222,00	354 625 222,00	353 609 338,00	0
99,7	99,7	99,7	99,7	99,7	0
0	0	0	0	0	0
854 467 885,00	784 885 286,00	785 637 416,00	785 663 779,00	785 663 779,00	0
389 577 700,00	350 313 800,00	350 313 800,00	350 313 800,00	350 313 800,00	0
463 929 585,00	433 610 886,00	434 363 016,00	434 389 379,00	434 389 379,00	0
960 600,00	960 600,00	960 600,00	960 600,00	960 600,00	0
854 467 885,00	784 885 286,00	785 637 416,00	785 663 779,00	785 663 779,00	0
100	100	100	100	100	0
84	100	100	100	100	0
84	100	100	100	100	0
73	100	100	100	100	0
100	100	100	100	100	0
100	100	100	100	100	0
80	100	100	100	100	0
117,02	169,77	218,67	281,32	321,91	0
65	88	100	100	100	0
24	44	70	100	100	0

95	100	100	100	100	0
483 662 500,00	142 031 400,00	59 233 600,00	55 223 200,00	56 250 000,00	0
360 477 000,00	90 725 800,00	13 233 600,00	9 223 200,00	10 250 000,00	0
123 185 500,00	51 305 600,00	46 000 000,00	46 000 000,00	46 000 000,00	0
483 662 500,00	142 031 400,00	59 233 600,00	55 223 200,00	56 250 000,00	0
360 477 000,00	90 725 800,00	13 233 600,00	9 223 200,00	10 250 000,00	0
123 185 500,00	51 305 600,00	46 000 000,00	46 000 000,00	46 000 000,00	0
483 662 500,00	142 031 400,00	59 233 600,00	55 223 200,00	56 250 000,00	0
			1		
	19 600 000,00				

	19 600 000,00				
	19 600 000,00				
	7	0	3	7	10
	41	0	14	189	106
	30	0	56	24	23
	8,98	7	5,21	4,67	4,85
	80	85	90	95	100
	5,85	5,9	5,95	6	6,1
	485 000	489 000	493 000	497 000	501 000
	86,5	87	87,5	88	89
	239	215	201	154	141
	266 927 880,00	201 508 450,00	580 909 070,00	836 456 000,00	571 719 720,00
	250 372 989,17	189 010 878,03	544 881 037,87	784 578 900,00	536 261 590,00
	16 554 890,83	12 497 571,97	36 028 032,13	51 877 100,00	35 458 130,00
	530 928 120,00	596 347 550,00	216 946 930,00	160 864 000,00	425 600 280,00
	497 999 910,83	559 362 021,97	203 491 862,13	150 887 200,00	399 204 510,00
	32 928 209,17	36 985 528,03	13 455 067,87	9 976 800,00	26 395 770,00
	530 928 120,00	596 347 550,00	216 946 930,00	160 864 000,00	425 600 280,00
	497 999 910,83	559 362 021,97	203 491 862,13	150 887 200,00	399 204 510,00
	32 928 209,17	36 985 528,03	13 455 067,87	9 976 800,00	26 395 770,00
	20 240 000,00		28 548 800,00		15 231 000,00
	18 984 713,40		26 778 200,89		14 286 370,00
	1 255 286,60		1 770 599,11		944 630,00
	90 741 180,00	201 508 450,00	236 657 980,00	177 551 940,00	242 062 970,00
	85 113 403,96	189 010 878,03	221 980 431,06	166 540 150,00	227 050 200,00
	5 627 776,04	12 497 571,97	14 677 548,94	11 011 790,00	15 012 770,00
	155 946 700,00		315 702 290,00	658 904 060,00	314 425 750,00
	146 274 871,81		296 122 405,92	618 038 750,00	294 925 020,00
	9 671 828,19		19 579 884,08	40 865 310,00	19 500 730,00

	2249	2267	2268	2285	2356
	5354	5366	5431	5473	5515
	3982	4019	4058	4093	4123
	11584	11607	11730	11813	11896
	462	477	504	532	560
	1434	1441	1450	1455	1458
	85	90	95	95	100
	85	90	95	95	100
	45	50	55	65	75
	60	70	80	90	95
	2 000 000,00	4 000 000,00	6 000 000,00	8 000 000,00	10 000 000,00
	2 000 000,00	4 000 000,00	6 000 000,00	8 000 000,00	10 000 000,00
	10 000 000,00	10 000 000,00	10 000 000,00	10 000 000,00	10 000 000,00
	10 000 000,00	10 000 000,00	10 000 000,00	10 000 000,00	10 000 000,00
	809 856 000,00	811 856 000,00	813 856 000,00	1 015 320 000,00	1 017 320 000,00
26 928 139 068,87	24 041 824 572,00	25 224 599 249,38	26 489 624 735,07	25 511 305 829,53	1 017 320 000,00
26 162 312 329,93	23 327 751 676,07	23 823 373 321,00	25 558 261 588,86	25 350 441 829,53	591 719 720,00
3 207 546 110,21	1 474 006 664,24	1 061 301 878,03	1 497 414 937,87	1 388 144 400,00	536 261 590,00
10 931 955 819,72	9 777 589 011,83	9 886 961 042,97	10 147 190 650,99	10 048 941 429,53	55 458 130,00
10 730 493 300,00	10 783 838 900,00	11 582 793 300,00	12 621 338 900,00	12 621 038 900,00	
1 292 317 100,00	1 292 317 100,00	1 292 317 100,00	1 292 317 100,00	1 292 317 100,00	
765 826 738,94	714 072 895,93	1 401 225 928,38	931 363 146,21	160 864 000,00	425 600 280,00
482 402 589,79	626 481 535,76	1 154 972 021,97	732 159 862,13	150 887 200,00	399 204 510,00
283 424 149,15	87 591 360,17	246 253 906,41	199 203 284,08	9 976 800,00	26 395 770,00

14. Дополнить Приложением 2 к государственной программе Липецкой области следующего содержания:

Приложение 2
к государственной программе
Липецкой области

I. Обоснование необходимости реализации программы модернизации первичного звена здравоохранения Липецкой области и ее соответствие целям государственной программы «Развитие здравоохранения Липецкой области»

Программа модернизации первичного звена здравоохранения Липецкой области (далее – Программа) представляет собой комплекс социально-экономических, организационных и иных мероприятий, увязанных по ресурсам, исполнителям, срокам реализации, и включает анализ состояния общественного здоровья, первичного звена здравоохранения Липецкой области, а также основные цели, задачи и способы его совершенствования на основе применения системного подхода.

1. Состояние общественного здоровья в Липецкой области

По состоянию на 01.01.2019 численность населения Липецкой области составляет 1 144 035 человек, в том числе взрослое население – 926 637 чел., население трудоспособного возраста – 614 872 человека.

В возрастной структуре населения области лица младше трудоспособного возраста составляют – 17,2%, трудоспособное население – 53,7%, старше трудоспособного возраста – 29,1%. Соотношение мужчин и женщин: 1/1,2.

Уровень рождаемости с 2015 по 2019 годы снизился на 25,9%, или с 11,6 до 8,6 на 1000 чел. населения. Объясняется это уменьшением количества женщин фертильного возраста (в 2015г. – 270,0 тыс., в 2019г. – 256,2).

Уровень смертности за период с 2015 по 2019 годы снизился на 6,5%, или с 15,3 до 14,3 на 1000 чел. населения.

В структуре причин смерти населения области в разрезе основных классов I место занимают болезни системы кровообращения (40,0%), II место – новообразования (13,2%), III место – болезни нервной системы (8,4%), IV место – несчастные случаи, травмы, отравления (6,8%), V место – болезни органов пищеварения (3,9%), VI место – болезни органов дыхания (3,8%).

Смертность населения за период с 2015 по 2019 годы сократилась за счет уменьшения случаев смерти от инфекционных и паразитарных болезней – на 21,8%, от болезней органов дыхания – на 19,2%, от несчастных случаев, травм и отравлений – на 20,9%, от болезней органов пищеварения – на 24,0%.

В то же время смертность населения области за 2019 год остается выше среднероссийского уровня на 16,3%. Смертность от болезней органов дыхания - выше на 37,7% (Липецкая область – 54,4 на 100 тыс. населения, Российская Федерация – 39,5 на 100 тыс. населения). Сохраняется на высоком уровне смертность от внешних причин (Липецкая область – 97,0 на 100 тыс. населения, Российская Федерация – 87,4 на 100 тыс. населения).

Смертность от злокачественных новообразований в 2019 году ниже уровня 2015 года на 2,7%. В структуре смертности от злокачественных новообразований (далее - ЗНО) на I месте – ЗНО трахеи, бронхов, легких (18,9%); на II месте - ЗНО желудка (9,9%); на III месте – ЗНО молочной железы (7,5%); на IV месте - ЗНО поджелудочной железы (6,7%); на V месте - ЗНО ободочной кишки (6,5%).

Смертность населения трудоспособного возраста за период с 2015 по 2019 годы сократилась на 15,4%, или с 565,4 до 478,6 на 100 тыс. человек соответствующего возраста.

В структуре смертности населения трудоспособного возраста по основным классам причин I место занимают болезни системы кровообращения (32,0%), II - несчастные случаи, травмы и отравления (25,3%), III - новообразования (15,1%), IV - болезни органов пищеварения (7,5%), V - болезни органов дыхания (1,8%) и болезни нервной системы (1,8%), VI - инфекционные и паразитарные болезни (1,4%).

Среди умерших в трудоспособном возрасте 80,7% составляют мужчины. В 2019 г. по причинам, изложенным выше, зарегистрировано снижение смертности до 478,6 на 100 тыс. человек соответствующего возраста, в том от новообразований – с 90,7 до 72,2 на 100 тыс. человек соответствующего возраста, от болезней органов дыхания с 17,2 до 8,5 на 100 тыс. человек соответствующего возраста, от болезней органов пищеварения с 62,0 до 35,9 на 100 тыс. человек соответствующего возраста, от несчастных случаев, травм и отравлений - со 156,5 до 121,3 на 100 тыс. человек соответствующего возраста.

Смертность мужчин трудоспособного возраста выше аналогичного показателя у женщин: от новообразований - в 2,1 раза, болезней системы пищеварения – в 2,7 раза, от инфекционных и паразитарных болезней – в 5,0 раз, от болезней системы кровообращения – в 4,4 раза, несчастных случаев и отравлений – в 6,2 раз, болезней органов дыхания – в 5,0 раз.

Показатель естественной убыли населения с 2015 по 2019 годы увеличился на 54,1%, или с (-3,7) до (-5,7) на 1000 чел. населения.

Средняя продолжительность жизни в Липецкой области за анализируемый период возросла на 1,87 года (с 71,07 до 72,94 года по среднему варианту прогноза 2019 г.), в том числе у мужчин – на 2,29 года (с 65,26 до 67,55 лет), у женщин - на 1,23 года (с 76,77 до 78,00 лет).

Липецкая область относится к территориям с высоким уровнем антропогенной нагрузки на окружающую среду. Интенсивное развитие промышленности региона повлекло за собой целый ряд экологических проблем: загрязнение атмосферного воздуха, ухудшение качества поверхностных и подземных вод, накопление отходов производства и потребления.

Жители региона проживают в условиях комплексного воздействия химических факторов окружающей среды, обусловленного загрязнением токсичными веществами атмосферного воздуха, питьевой воды, почвы, продуктов питания.

Самыми неблагополучными территориями с высокой антропогенной нагрузкой являются г. Липецк, Липецкий и Воловский районы. Наиболее благополучными являются Измалковский, Краснинский, Становлянский, Усманский районы и г. Елец.

В районах области и в г. Липецке наиболее значимым фактором является загрязнение питьевой воды (вклад в КПАТН по области составляет 43,84%). Основными загрязнителями питьевой воды в области являются нитраты, железо, марганец, бор, фтор, повышенная жесткость.

Высокая антропогенная нагрузка является причиной загрязнения почвы, наиболее высокий показатель в г. Ельце (66,6% при среднеобластном 23,06%). Относительно стабильной остается ситуация по уровню гамма-фона. Удельный вес данного показателя составляет 14,56% КПАТН.

Для крупных городов региона (Липецк и Елец) ведущим фактором риска для здоровья населения является загрязнение атмосферного воздуха, обеспечивающего вклад в суммарную антропогенную нагрузку 255 и 3,63% соответственно.

Липецкая область входит в число территорий, подвергшихся радиационному воздействию вследствие аварии на Чернобыльской АЭС. Наиболее пострадали Данковский, Усманский, Лев-Толстовский, Чаплыгинский, Краснинский, Становлянский, Измалковский, Грязинский и Добринский районы.

Показатель общей заболеваемости всего населения по обращаемости за период с 2015 по 2019 годы характеризуется снижением: с 1473,8 до 1473,0 случаев на 1000 чел. населения, что на 10,7% ниже, чем по России в целом. У каждого жителя области регистрируется около 1,5 заболеваний (в России - 1,7).

В структуре общей заболеваемости всего населения I место занимают болезни органов дыхания (21,6%), II место - болезни системы кровообращения (20,2%), III место - болезни костно-мышечной и соединительной ткани (8,3%), IV место - болезни органов пищеварения (7,3%), болезни мочеполовой системы (7,3%) и травмы отравления и некоторые другие последствия воздействия внешних причин (7,3%), V место - болезни глаза и его придаточного аппарата (5,5%), VI место - болезни эндокринной системы, расстройства питания и нарушения обмена веществ (4,4%) VII место - новообразования (3,5%).

Отмечается высокий уровень заболеваемости новообразованиями (на 0,4% выше среднероссийского уровня), болезнями системы кровообращения (на 15,3% выше среднероссийского уровня), психическими расстройствами и расстройствами поведения (на 18,0% выше среднероссийского уровня), травмы, отравления и некоторые другие последствия воздействия внешних причин - выше среднероссийского уровня на 19,7%.

Ниже среднероссийского уровня заболеваемость болезнями эндокринной системы, расстройствами питания и нарушения обмена веществ (на 25,9%), болезнями органов дыхания (на 22,0%), некоторыми

инфекционными и паразитарными болезнями (на 11,8%), заболеваемость болезнями органов пищеварения на 5,3% ниже показателя по Российской Федерации.

При анализе заболеваемости болезнями глаза и его придаточного аппарата за период 2015-2019 гг. отмечается низкий уровень по сравнению со среднероссийскими значениями (на 21,5% ниже данного показателя по России).

На этом фоне отмечается рост числа направленных для оказания медицинской помощи за пределы области больных и высокая загруженность офтальмологических коек в регионе, что свидетельствует о недостаточности собственных лечебно-диагностических ресурсов.

Выше среднероссийской сохраняется заболеваемость алкоголизмом и алкогольными психозами. Согласно данным за 2019 год, она составила 1316,2 на 100 тыс. населения, превышая в 1,5 раза аналогичный показатель по Российской Федерации. Отмечается снижение заболеваемости наркоманией со 158,6 на 100 тыс. населения в 2015 году до 130,6 в 2019 году на 100 тыс. населения, на 14,1% ниже показателя по Российской Федерации.

При анализе показателя состоящих на учете с диагнозом «наркомания» (без учета потребления наркотиков с вредными последствиями) в сравнении с 2015 годом сохраняется тенденция к снижению (на 20,2%) официально зарегистрированных больных с данной патологией с 1717 человек в 2015 году до 1355 человек в 2019 году (118,4 на 100 тыс. населения).

Следует отметить, что при оценке распространенности наркологической патологии среди населения нельзя интерпретировать рост учтенной заболеваемости наркоманией, как сугубо отрицательное явление. Наоборот, тенденция к увеличению лиц с данной патологией, находящихся под наблюдением медицинских работников, особенно на ранних стадиях развития наркомании, позволяет, с одной стороны, сделать этот процесс контролируемым, то есть предупредить эпидемический характер распространения наркомании и связанных с ней заболеваний инфекционного характера (ВИЧ/СПИД, вирусные гепатиты), с другой стороны, позволяет повысить эффективность лечебных и реабилитационных программ.

Отмечается рост заболеваемости злокачественными новообразованиями с 466,6 на 100 тыс. населения в 2015 году до 473,8 в 2019 году на 100 тыс. населения, что на 8,6% выше среднероссийского уровня. Это связано со специфической экологической ситуацией на территории области, продолжающимся старением населения, а также хорошей выявляемостью заболеваний. В 2019 году в Липецкой области было выявлено 5420 случаев злокачественных новообразований (2530 у мужчин и 2890 у женщин), что выше уровня 2015 года на 17 человек (0,3%).

Структура заболеваемости злокачественными новообразованиями всего населения в 2019 году: I место - другие новообразования кожи (исключая меланому) – 17,5%, II место - злокачественные новообразования предстательной железы – 14,0%, III место - молочной железы - 10,7%, IV место - тела матки – 9,4%, V место - трахеи, бронхов, легкого – 9,0%, VI место – опухоли желудка – 6,1%, VII место – ободочной кишки – 5,9%.

Заболеваемость туберкулезом имеет тенденцию к снижению: с 28,8 в 2015 г. до 21,9 на 100 тыс. населения в 2019 г., что на 46,8% ниже среднероссийского уровня. Снижение заболеваемости сопровождается сокращением смертности от данной причины за период с 2015 по 2019 годы с 2,4 до 1,6 на 100 тыс. населения.

Заболеваемость туберкулезом детского населения – 3,2 на 100 тыс. дет.нас. (2015 г. – 5,1). Отмечается рост заболеваемости среди подростков: с 10,0 на 100 тыс. населения в 2015 г. до 12,5 в 2019 г. Удельный вес больных с первичной множественной лекарственной устойчивостью уменьшился и составил в 2018 году – 20,6% (в 2014 г. – 26,2%). Удельный вес больных с множественной лекарственной устойчивостью вырос с 53,8% в 2014 г. до 65,3% в 2018 г.

За период с 2015 г. по 2019 г. уровень общей заболеваемости среди подростков вырос на 0,2% (с 1733,6 до 1736,5), среди детей – 0,1% (с 1687,8 до 1688,7).

В структуре заболеваемости детского населения I место занимают болезни органов дыхания (53,9%), II – травмы отравлениям и некоторые другие последствия воздействия внешних причин (9,4%); III – болезни глаза и его придаточного аппарата (4,8%), IV – болезни органов пищеварения (4,6%), V – некоторые инфекционные и паразитарные болезни и болезни костно-мышечной системы и соединительной ткани (4,4%), VI – болезни кожи и подкожной клетчатки (3,8%), VII – болезни нервной системы (3,1%).

В структуре заболеваемости подростков I место принадлежит болезням органов дыхания (34,3%), II - болезням органов пищеварения (10,6%); III - травмам, отравлениям и некоторым другим последствиям воздействия внешних причин (10,2%), IV - болезням глаза и его придатков (8,4%), V - болезням костно-мышечной системы (7,9%), VI - болезням нервной системы (5,7%), VII - болезням кожи и подкожной клетчатки (5,3%).

Реструктуризация возрастного состава населения привела к увеличению абсолютной численности и удельного веса лиц старше трудоспособного возраста, при этом 90% всех заболеваний лиц старше трудоспособного населения определяют хронические длительно текущие болезни, предъявляющие повышенные требования к ресурсоемким и дорогостоящим видам лечения: заболевания системы кровообращения, новообразования, болезни костно-мышечной системы и соединительной ткани, болезни органов пищеварения, болезни нервной системы и органов чувств и т.п.

Среди взрослого населения отмечается снижение заболеваемости по следующим классам: беременность, роды и послеродовой период – на 50,1%, психические расстройства и расстройства поведения – на 12,8%, болезни глаза и его придаточного аппарата – на 11,0%, болезни органов дыхания – на 4,7%, болезни костно-мышечной системы и соединительной ткани – на 3,7%, некоторые инфекционные и паразитарные болезни – на 3,5%, травмы, отравления и некоторые другие последствия воздействия внешних причин – на 0,9% и болезни эндокринной системы, расстройства питания и нарушения обмена веществ на 0,1%.

Отмечается рост общей заболеваемости болезнями крови, кроветворных органов и отдельных нарушений, вовлекающих иммунный механизм – на 41,4%, новообразования – на 9,5%, болезни органов пищеварения – на 8,6%, болезни системы кровообращения – на 8,1%, болезни нервной системы – на 7,8%, болезни уха и сосцевидного отростка – на 4,8%, болезни кожи и подкожной клетчатки – на 1,0% и болезни мочеполовой системы на 0,3%.

В структуре заболеваемости взрослого населения I место принадлежит болезням системы кровообращения (25,7%), на II - болезни органов дыхания (13,3), на III - болезни костно-мышечной системы и соединительной ткани (9,2%), на IV - болезни мочеполовой системы (8,6%), на V - болезни органов пищеварения (7,9%), на VI - травмы, отравления и некоторые другие последствия воздействия внешних причин (6,7%), на VII - болезни глаза и его придаточного аппарата (5,5%).

В течение последних 10 лет Липецкая область не относится к территориям Российской Федерации с высоким уровнем распространения ВИЧ-инфекции. По итогам 2019 года показатель распространенности ВИЧ-инфекции составил 30,4 на 100 тыс. населения (по РФ – 54,6 на 100 тыс. населения). Показатель заболеваемости острым гепатитом В в 2019 г. составил 0,3 на 100 тыс. населения, снизившись по сравнению с 2015 г. (0,8 на 100 тыс. населения) на 62,5%, острым гепатитом С в 2019 г. - 0,6 на 100 тыс. населения против 1,3 на 100 тыс. населения в 2015 году (снижение на 53,8%).

В 2019 году впервые было признано инвалидами 4809 человек. Первичный выход на инвалидность составил 51,9 на 10 тыс. населения.

Большая часть всей первичной инвалидности взрослого населения обусловлена злокачественными новообразованиями – 38,4%; еще 28,1% – болезнями системы кровообращения; психическими расстройствами и расстройства поведения – 6,3%. Последствия производственных травм составили 0,3%, 85,7% из них связаны с последствиями травм опорно-двигательного аппарата. У 5 (0,1%) человек были зарегистрированы профессиональные болезни.

Ведущие причины инвалидности в значительной мере определяются возрастным составом инвалидов. Так, 58,3% лиц, впервые признанных инвалидами, имели пенсионный возраст (мужчины – старше 60 лет, женщины – старше 55 лет), 26,9% составляет население в возрасте 45-55 лет (женщины) и 45-59 лет (мужчины). Доля «молодых» (от 18 до 44 лет) инвалидов – 14,8%.

В свою очередь, нозологический и возрастной состав инвалидов определяют структуру инвалидности по тяжести. Подавляющее большинство инвалидов – 43,1% имеют третью группу, доли инвалидов второй группы – 33,1% и первой – 23,8%.

Таким образом, несмотря на положительные изменения ряда медико-демографических показателей, требуется продолжить работу по снижению смертности населения в Липецкой области, снижению заболеваемости хроническими неинфекционными заболеваниями, повышению доступности и качества медицинской помощи взрослому и детскому населению.

Создание условий для повышения качества и доступности первичной медико-санитарной помощи населению области с учетом актуальной медико-

демографической ситуации является приоритетным направлением государственной политики в сфере здравоохранения.

В соответствии с Указом Президента Российской Федерации от 07.05.2018 № 204 «О национальных целях и стратегических задачах развития Российской Федерации на период до 2024 года», перечнем поручений Президента Российской Федерации по итогам совещания о модернизации первичного звена здравоохранения от 02.09.2019 №Пр-1755, постановлением Правительства Российской Федерации от 09.10.2019 № 1304 «Об утверждении принципов модернизации первичного звена здравоохранения Российской Федерации и Правил проведения экспертизы проектов региональных программ модернизации первичного звена здравоохранения, осуществления мониторинга и контроля за реализацией региональных программ модернизации первичного звена здравоохранения», постановлением администрации Липецкой области от 30.04.2013 № 213 «Об утверждении государственной программы "Развитие здравоохранения Липецкой области» приоритетным направлением государственной политики в сфере здравоохранения является создание условий для повышения доступности и качества первичной медико-санитарной медицинской помощи гражданам Российской Федерации путем строительства (реконструкции, капитального ремонта), оснащения оборудованием, автотранспортными средствами цифровизации и укрепления кадрового потенциала медицинских организаций, на базе которых оказывается первичная медико-санитарная помощь.

2. Организация первичной медико-санитарной помощи на территории Липецкой области

Административное деление Липецкой области включает 312 муниципальных образований, в том числе: 2 города областного подчинения, образующие Липецкий городской округ, и Елецкий городской округ, 18 муниципальных районов, 6 городских поселений и 286 сельских поселения.

Компактные размеры области (протяженность с севера на юг - 200 км, с запада на восток - 150 км), средняя плотность населения (47,38 чел./кв. км), развитость транспортной инфраструктуры (протяженность автомобильных дорог общего пользования с твердым покрытием в области превышает 7800 км, густота автомобильных дорог общего пользования с твердым покрытием – более 250 на 1000 кв. км территории, удельный вес автодорог с твердым покрытием в общей протяженности автодорог общего пользования - 90%) обеспечивают получение необходимой медицинской помощи в установленные сроки.

Основой системы оказания медицинской помощи населению Липецкой области является первичная медико-санитарная помощь (ПМСП), которая оказывается в плановой и неотложной формах в амбулаторных условиях и условиях дневного стационара по территориально-участковому принципу.

По состоянию на 1 января 2020 года в Липецкой области оказание первичной медико-санитарной помощи осуществляется: 11 самостоятельными

поликлиниками, 32 взрослыми поликлиническими отделениями при больничных учреждениях, 22 врачебными амбулаториями, 66 отделениями общей врачебной практики, 377 ФАПами, 7 диспансерами, 14 женскими консультациями и 35 акушерско-гинекологическими кабинетами, 1 областной и 2 городскими детскими больницами, 31 детским поликлиническим отделением при больничных организациях.

В амбулаторно-поликлиническом звене здравоохранения заняты 2183 врача и 5296 средних медицинских работников. Укомплектованность врачами с учетом совместительства 1,2 составляет 70,2%, средними медицинскими работниками – 83,5% при коэффициенте совместительства 1,2.

По состоянию на 01.01.2020 в 160 сельских поселениях с численностью населения менее 100 человек организовано 160 домашних хозяйств с выделением ответственных лиц, прошедших обучение по программе первой помощи (само- и взаимопомощь) и оснащением необходимыми средствами для оказания первой помощи. Все домашние хозяйства укомплектованы средствами связи, стандартными аптечками для оказания первой помощи в сельских поселениях. Все ответственные за оказание первой помощи прошли соответствующую подготовку.

Расходные материалы своевременно пополняются фельдшерами ФАП, курирующими домашнее хозяйство.

В 8-ми районах области для оказания медицинской помощи жителям малонаселенных и отдаленных населенных пунктов используются мобильные диагностические комплексы, из них 7 ед. получены в рамках реализации нацпроекта «Здравоохранение».

Скорую медицинскую помощь населению области оказывают ГУЗ «Липецкая областная станция скорой медицинской помощи и медицины катастроф» с подстанциями в городах Липецке и Ельце и 18 отделений скорой медицинской помощи в муниципальных районах области. Организована работа 32-х отделений и кабинетов неотложной помощи при поликлиниках.

Для обеспечения равных условий получения медицинской помощи отработана логистика рационального использования кадровых и материально-технических ресурсов: всем медицинским организациям определены зоны ответственности, разработаны схемы маршрутизации потоков больных. Маршрутизация пациентов и движение потоков больных обеспечены дополнительными мощностями санитарного автопарка, оснащенного навигационными комплексами ГЛОНАСС и единой системой диспетчеризации.

Стационарная круглосуточная медицинская помощь сельскому населению Липецкой области оказывается 18 медицинскими организациями (районными и центральными районными больницами), имеющими статус юридического лица. Совокупная мощность стационарного звена составляет 2 399 круглосуточных коек.

Отработана логистика рационального использования кадровых и материально-технических ресурсов: всем медицинским организациям определены зоны ответственности, разработаны схемы маршрутизации потоков больных.

Первичная доврачебная помощь населению Липецкой области оказывается медицинскими работниками со средним медицинским образованием (фельдшеры, медицинские сестры и др.) На фельдшеров при организации оказания ПСМП возложены отдельные функции лечащего врача, включая назначение и применение лекарственных препаратов, выдачу листков временной нетрудоспособности. Фельдшерско-акушерские пункты (ФАП), в чьи задачи входит оказание доврачебной помощи, обеспечение населения лекарственными препаратами, патронаж детей и беременных, наблюдение за состоянием здоровья отдельных категорий граждан, осуществление профилактических мероприятий под руководством врача и выполнение его назначений, являются основным звеном в организации медицинской помощи в малонаселенных и удаленных пунктах Липецкой области. В 2019 году на ФАПах зарегистрировано 805 377 посещений.

Дополнительное профессиональное образование в регионе получили 406 фельдшеров по правилам отпуска лекарственных препаратов для медицинского применения медицинскими организациями, имеющими лицензию на фармацевтическую деятельность, в обособленных подразделениях (амбулатории, фельдшерские, фельдшерско-акушерские пункты, отделения общей врачебной практики), расположенных в сельских поселениях, в которых отсутствуют аптечные организации.

Первичная медико-санитарная помощь включает в себя мероприятия по профилактике, диагностике, лечению заболеваний и состояний, медицинской реабилитации, формированию здорового образа жизни, в том числе снижению уровня факторов риска заболеваний и санитарно-гигиеническому просвещению населения. Организация первичной медико-санитарной помощи осуществляется по территориально-участковому принципу в соответствии с приказом Министерства здравоохранения и социального развития Российской Федерации от 15 мая 2012 г. № 543н «Об утверждении Положения об организации оказания первичной медико-санитарной помощи взрослому населению».

Первичная врачебная помощь оказывается врачами-терапевтами, врачами-терапевтами участковыми, врачами-педиатрами, врачами-педиатрами участковыми и врачами общей практики (семейными врачами). Первичная специализированная помощь оказывается врачам-специалистами, включая врачей специалистов МО, оказывающих специализированную, в том числе высокотехнологичную, медицинскую помощь. В составе амбулаторно-поликлинических МО организованы отделения (кабинеты) для оказания специализированной ПСМП по различным профилям: травматолого-ортопедическому, хирургическому, терапевтическому, оториноларингологическому, офтальмологическому, неврологическому и др. В соответствии с действующими Положениями об организации оказания ПМСП взрослому и детскому населению данный вид помощи оказывается как по направлению медицинских работников, оказывающих первичную доврачебную и врачебную помощь, так и при самостоятельном обращении граждан.

В целом по ТППГ кратность посещений по поводу одного заболевания составляет от 2,4 до 4,2 посещения. В 2019 г. в рамках ТППГ в амбулаторных

условиях было выполнено 4415,3 тыс. посещений с профилактическими и иными целями, включая 381,5 тыс. посещений в неотложной форме, а число обращений в связи с заболеваниями составило 1864,2 тыс. При этом фактическое число посещений в рамках базовой программы ОМС было выше утвержденного норматива (3,14 и 2,95 на 1 застрахованного гражданина, соответственно), а фактическое число посещений, оплачиваемое за счет бюджетов субъектов РФ, ниже норматива (0,24 и 0,58 на 1 жителя). Отмечается рост числа посещений по неотложной медицинской помощи с 0,209 на 1 застрахованной лицо до 0,323 за период с 2014 по 2019 г., однако оно остается ниже установленного норматива по базовой программе ОМС (0,56). Фактическое число обращений за счет и ОМС, и бюджетов было ниже среднего норматива ППГ и составило в целом 1,58 при нормативе 1,89 на 1 жителя (застрахованного).

В условиях дневных стационаров, предназначенных для проведения профилактических, диагностических, лечебных и реабилитационных мероприятий больным, не требующим круглосуточного медицинского наблюдения, в 2019 г. в рамках ПСМП было проведено 81,2 тыс. случаев лечения.

В соответствии с постановлением Правительства Российской Федерации от 7 декабря 2019 года № 1610 «О Программе государственных гарантий бесплатного оказания гражданам медицинской помощи на 2020 год и на плановый период 2021 и 2022 годов», начиная с 2020 года дорогостоящие исследования, а именно по проведению компьютерной томографии, магнитно-резонансной томографии, ультразвуковые исследования сердечно-сосудистой системы, эндоскопические диагностические исследования, гистологические исследования и молекулярно-генетические исследования с целью выявления онкологических заболеваний и подбора таргетной терапии, утверждаются для медицинских организаций отдельными услугами (обращениями).

Объемы данных исследований в территориальной программе ОМС на 2020 года в соответствии с федеральными нормативами утверждены в следующих размерах:

- компьютерной томографии – 32408 исследований,
- магнитно-резонансной томографии – 14024 исследования,
- ультразвуковых исследований сердечно-сосудистой системы – 132579 исследований,
- эндоскопических диагностических исследований – 56213 исследований,
- гистологических исследований с целью выявления онкологических заболеваний – 59042 исследования,
- молекулярно-генетических исследований с целью выявления онкологических заболеваний – 825 исследований.

Оплата этих диагностических (лабораторных) исследований производится за единицу объема медицинской помощи – медицинскую услугу и в соответствии с требованиями Программы государственных гарантий и Методических рекомендаций по способам оплаты на 2020 год не включается в оплату по подушевому нормативу финансирования на прикрепившихся к медицинской организации лиц.

Тарифы на проведение указанных исследований рассчитаны в соответствии со средними федеральными нормативами стоимости, установленными Программой государственных гарантий:

- компьютерной томографии – 3539,9 руб.,
- магнитно-резонансной томографии – 3997,9 руб.,
- ультразвукового исследования сердечно-сосудистой системы – 640,5 руб.,
- эндоскопического диагностического исследования – 880,6 руб.,
- гистологического исследования с целью выявления онкологических заболеваний – 575,1 руб.,
- молекулярно-генетических исследований с целью выявления онкологических заболеваний – 15000,0 руб.

В соответствии с требованиями Программы государственных гарантий и Методических рекомендаций по способам оплаты на 2020 год для расчета стоимости медицинской помощи, оказываемой в медицинских организациях и их обособленных подразделениях, расположенных в сельской местности, отдаленных территориях, поселках городского типа и малых городах, в 2020 году применяются следующие коэффициенты дифференциации к подушевому нормативу финансирования на прикрепившихся к медицинской организации лиц:

Таблица 2.1

Количество обслуживаемого населения	Коэффициент дифференциации
до 20 тысяч человек	1,113
от 20 до 50 тысяч человек	1,040

Перечень таких организаций, для которых применяется коэффициент дифференциации на прикрепившихся к медицинской организации лиц с учетом наличия подразделений, расположенных в сельской местности, отдаленных территориях, поселках городского типа и малых городах с численностью населения до 50 тысяч человек, и расходов на их содержание и оплату труда персонала (КДот), представлен в Тарифном соглашении на оплату медицинской помощи по обязательному медицинскому страхованию на территории Липецкой области на 2020 год:

Таблица 2.2

№ п/п	Наименование медицинской организации	Численность прикрепленного населения	Коэффициент дифференциации (КДот)
1.	ГУЗ «Воловская РБ»	12 980	1,113
2.	ГУЗ «Данковская ЦРБ»	33 720	1,040
3.	ГУЗ «Добринская ЦРБ»	33 385	1,040
4.	ГУЗ «Добровская РБ»	24 733	1,040
5.	ГУЗ «Долгоруковская РБ»	17 474	1,113
6.	ГУЗ «Елецкая РБ»	25 733	1,040
7.	ГУЗ «Задонская ЦРБ»	33 668	1,040
8.	ГУЗ «Измалковская РБ»	15 668	1,113
9.	ГУЗ «Краснинская РБ»	12 708	1,113

10.	ГУЗ «Лебедянская ЦРБ»	41 763	1,040
11.	ГУЗ «Лев-Толстовская РБ»	15 563	1,113
12.	ГУЗ «Становлянская РБ»	16 844	1,113
13.	ГУЗ «Тербунская ЦРБ»	20 960	1,040
14.	ГУЗ «Усманская ЦРБ»	47 184	1,040
15.	ГУЗ «Хлевенская РБ»	19 654	1,113
16.	ГУЗ «Чаплыгинская РБ»	30 193	1,040

В системе реформирования амбулаторно-поликлинического звена сельского здравоохранения Липецкой области важно дальнейшее развитие оказания первичной медико-санитарной помощи по принципу врача общей практики (семейного врача), что является перспективным направлением развития сельского здравоохранения и позволяет решить ряд задач: перераспределить объемы медицинской помощи между стационаром и амбулаторно-поликлиническими учреждениями, направить имеющиеся средства на развитие общей врачебной (семейной) практики, повысить оплату труда специалистов высокой квалификации. Общая врачебная практика создает благоприятные условия для структурных и кадровых преобразований в амбулаторном и стационарном звене здравоохранения. Уникальность общей врачебной (семейной) практики определяется тем, что врач имеет дело с болезнями на ранней стадии их проявления, использует доступную технологию в диагностике, несет ответственность за здоровье прикрепленного населения, обеспечивает преемственность в медицинской помощи, его деятельность имеет профилактическую направленность.

В связи с наличием специальной подготовки врач общей практики осуществляет прием по нескольким специальностям, снижая нагрузку на узких специалистов поликлиник до 10 - 25%. В отделениях ОВП организована работа дневных стационаров на 250 коек с учетом сменности, при работе в две смены - 113 коек. По итогам 2019 г. врачи общей врачебной (семейной) практики обслужили 195 182 посещения, в том числе 63839 (32,7%) с профилактической целью. Кроме того, выполнено 28 756 посещений на дому, за 2019 год врачами ООВП впервые выявлены 1312 больных артериальной гипертензией, 568 - ИБС, 207 - сахарным диабетом, 15 - туберкулезом, 120 - новообразованиями.

В рамках регионального проекта «Развитие системы первичной медико-санитарной помощи» приоритетного национального проекта «Здравоохранение» в 2019 году созданы 5 новых модульных фельдшерско-акушерских пунктов, приобретены дополнительно 4 мобильных медицинских комплекса (всего на сегодняшний день для оказания медицинской помощи жителям отдаленных населенных пунктов используются 8 мобильно-диагностических комплексов), построена вертолетная площадка для обслуживания санитарной авиации, создана единая диспетчерская скорой медицинской помощи.

Кроме того, за счет средств регионального бюджета построен ФАП в с. Ильино Липецкого района, в рамках ФАИП в 2019 году введена в строй новая детская поликлиника в г. Усмань.

В региональной программе модернизации первичного звена Липецкой области численность прикрепленного (обслуживаемого) населения, указанная в паспортах медицинских организаций Липецкой области, соответствует численности населения, используемой в методике, указанной в пункте 10 Правил предоставления и распределения субсидий, утвержденных постановлением Правительства РФ от 28 сентября 2020 № 1549 «Об утверждении Правил предоставления и распределения субсидий из федерального бюджета бюджетам субъектов Российской Федерации для софинансирования расходных обязательств субъектов Российской Федерации, возникающих при реализации мероприятий региональных программ модернизации первичного звена здравоохранения и обеспечивающих достижение целей, показателей и результатов национального проекта «Здравоохранение».

3. Организация оказания медицинской помощи по профилю «терапия»

Медицинская помощь по профилю «Терапия» организована в форме экстренной медицинской помощи, оказываемой при внезапных острых заболеваниях, состояниях, обострении хронических заболеваний, представляющих угрозу жизни пациента; неотложной медицинской помощи, оказываемой при внезапных острых заболеваниях, состояниях, обострении хронических заболеваний, без явных признаков угрозы жизни пациента, не требующих экстренной медицинской помощи; плановой медицинской помощи, оказываемой при проведении профилактических мероприятий, при заболеваниях и состояниях, не сопровождающихся угрозой жизни пациента, не требующих экстренной и неотложной медицинской помощи, и отсрочка оказания которой на определенное время не повлечет за собой ухудшение состояния пациента, угрозу его жизни и здоровью.

Оказание первичной врачебной медико-санитарной помощи в медицинских организациях и их подразделениях осуществляется на основе взаимодействия врачей-терапевтов, врачей-терапевтов участковых, врачей общей практики (семейных врачей) и врачей-специалистов, оказывающих первичную специализированную медико-санитарную помощь по профилю заболевания пациента (врачей-кардиологов, врачей-эндокринологов, врачей-гастроэнтерологов и других). При затруднении в диагностике и выборе лечебной тактики, а также при осложненном течении заболевания и при наличии медицинских показаний для лечения пациента врачом-специалистом по профилю его заболевания, врач-терапевт участковый, врач общей практики (семейный врач) направляет пациента на консультацию к врачу-специалисту в соответствии с профилем его заболевания и в последующем осуществляет наблюдение за клиническим состоянием пациента, его лечение в соответствии с рекомендациями врача-специалиста по профилю заболевания.

При отсутствии эффекта от проводимого лечения в амбулаторных условиях и (или) при отсутствии возможности проведения дополнительных

обследований по медицинским показаниям, врач-терапевт, врач-терапевт участковый, врач общей практики (семейный врач) по согласованию с врачом-специалистом по профилю заболевания пациента направляет его в медицинскую организацию для проведения дополнительных обследований и (или) лечения, в том числе в стационарных условиях.

В случае невозможности оказания медицинской помощи в амбулаторных условиях или в стационарных условиях терапевтического отделения, пациент в плановом порядке направляется в медицинскую организацию, оказывающую медицинскую помощь и имеющую в своем составе соответствующие специализированные отделения для проведения необходимых лечебно-диагностических мероприятий.

При внезапных острых заболеваниях, состояниях, обострении хронических заболеваний терапевтического профиля, не опасных для жизни и не требующих медицинской помощи в экстренной форме или лечения в стационарных условиях, первичная медико-санитарная помощь может оказываться службой неотложной медицинской помощи, созданной в структуре медицинской организации, оказывающей первичную медико-санитарную помощь.

При выявлении медицинских показаний к оказанию медицинской помощи в экстренной и неотложной формах, при невозможности ее оказания в условиях медицинской организации, в которой находится пациент, пациента безотлагательно доставляют, в том числе бригадой скорой медицинской помощи, в медицинскую организацию, имеющую в своем составе специализированные отделения, для оказания необходимой медицинской помощи.

Госпитализация пациентов в плановом и в экстренном порядке с территории муниципальных районов области осуществляется в терапевтические отделения районных и центральных районных больниц. Пациенты с территории г. Ельца госпитализируются в ГУЗ «Елецкая городская больница № 2».

Организация оказания медицинской помощи по профилю «Терапия» на территории Липецкой области регулируется ежегодно издаваемым приказом управления здравоохранения Липецкой области «Об утверждении порядка взаимодействия государственных медицинских организаций г. Липецка при оказании медицинской помощи больным хирургического и терапевтического профилей», которым определены показания для госпитализации больных в терапевтические отделения области, утверждена маршрутизация пациентов при оказании плановой и неотложной медицинской помощи пациентам терапевтического профиля.

В Липецкой области с 2019 года реализуется пилотный проект по диспансерному наблюдению под руководством специалистов ФГБУ «Национальный медицинский исследовательский центр профилактической медицины» Минздрава России в рамках соглашения о научно-практическом сотрудничестве в области организации порядка оказания медицинской помощи по профилю «терапия», в том числе «профилактическая медицина» в рамках первичной медико-санитарной помощи, формирования здорового образа жизни

и профилактики ХНИЗ, а также в области подготовки соответствующих квалифицированных специалистов.

В 2-х муниципальных районах (Добринском и Усманском), имеющих высокий уровень смертности населения в трудоспособном возрасте, с 2019 годов пилотном режиме организована работа по диспансерному наблюдению в рамках сотрудничества с ФГБУ НМИЦ профилактической медицины Минздрава России, проводится совместная аналитическая работа по профилю «терапия», в том числе «профилактическая медицина»: мониторинг демографической ситуации в субъекте, показателей заболеваемости и смертности, разработка планов мероприятий по их снижению, мониторинг качества медицинской помощи. Реализация пилотного проекта позволила систематизировать работу участковой службы по организации диспансерного наблюдения, увеличить эффективность диспансерного наблюдения и реабилитационных мероприятий, повысить ответственность медицинских работников за своевременное приглашение пациентов для проведения диспансерного осмотра, диспансеризации и профилактических осмотров повысить приверженность населения к своевременному проведению профилактических осмотров.

Данный положительный опыт работы по организации диспансерного наблюдения будет распространен на все муниципальные образования области.

В части диспансерного наблюдения врачами - терапевтами участковыми, врачами общей врачебной практики (семейными врачами) пациентов с хроническими неинфекционными заболеваниями в региональной информационно-аналитической медицинской системе (РИАМС) используется несколько программных модулей. РИАМС обеспечивает автоматизированный учет пациентов, состоящих на диспансерном наблюдении, на основании структурированных и формализованных данных, вносимых медицинскими работниками в электронную медицинскую карту пациента. Учитывается нозологическая форма заболевания, срок и периодичность диспансерного наблюдения, а также дата следующего посещения.

На основании модуля РИАМС «Диспансерное наблюдение» обеспечено информирование застрахованных лиц о необходимости посещения медицинской организации.

Кроме того подсистема по ведению пациентов с болезнями системы кровообращения обеспечивает детальный мониторинг текущего состояния пациентов и их витальных показателей, являющихся критически важными для их заболевания. Подсистема анализирует весь массив информации о пациенте ежесекундно поступающей в РИАМС и информирует лечащего врача о событиях требующих его внимания или коррекции назначенной терапии.

Результатом слаженной работы терапевтов, врачей общей практики и врачей узких специальностей терапевтического профиля является снижение показателя общей смертности в регионе на протяжении последних 5 лет с 1532,0 на 100 тыс. населения в 2015г. до 1430,8 на 100 тыс. населения в 2019г., при этом регистрируется снижение данного показателя в отношении болезней органов дыхания с 67,3 на 100 тыс. населения в 2015г. до 54,4 на 100 тыс. населения в 2019г., на протяжении последних 3 лет отмечается снижение

смертности от злокачественных новообразований с 187,3 на 100 тыс. населения в 2017г. до 185,1 на 100 тыс. населения в 2019г. На протяжении последних 4 лет отмечается снижение смертности от заболеваний органов пищеварения 60,5 на 100 тыс. населения в 2016г. до 56,3 на 100 тыс. населения в 2019г., от заболеваний органов дыхания с 61,8 на 100 тыс. населения в 2016г. до 54,4 на 100 тыс. населения в 2019г. Также за последние 5 лет отмечается существенное снижение смертности от туберкулеза с 2,4 на 100 тыс. населения в 2015г. до 1,6 на 100 тыс. населения в 2019 году.

Оказание медико-социальных услуг лицам в возрасте 65 лет и старше

В Липецкой области создана и апробирована современная модель долговременной медицинской помощи гражданам пожилого и старческого возраста на принципах преемственности ведения пациента при оказании первичной медико-санитарной и специализированной медицинской помощи.

В срок до 31.12.2025г. планируется завершить создание гериатрической службы в соответствии с Порядком оказания медицинской помощи по профилю «гериатрия», утвержденным приказом Минздрава России от 29.01.2016 № 38н.

Медицинская помощь по профилю «гериатрия» будет оказываться в медицинских организациях, подведомственных управлению здравоохранения Липецкой области (далее – медицинские организации):

- первичная специализированная медико-санитарная помощь по профилю «гериатрия» будет оказываться в гериатрических кабинетах медицинских организаций (*к 2021 году в 13 медицинских организациях планируется открыть кабинеты врача-гериатра*);

- специализированная медицинская помощь по профилю «гериатрия» в стационарных условиях будет оказываться на гериатрических койках, функционирующих в медицинских организациях (*к 2021 году в медицинских организациях области будет функционировать не менее 60 гериатрических коек*) (*норматив -1 койка на 2000 человек 70 лет и старше*).

В настоящее время стационарная медицинская помощь пожилым пациентам оказывается в ГУЗ «Липецкая городская больница № 6 им. В.В. Макущенко», ГУЗ «Елецкая городская больница № 1 им. Н.А.Семашко» и на койках сестринского ухода с круглосуточным пребыванием в районных и центральных районных больницах.

В ГУЗ «Липецкая городская больница № 6 им. В.В. Макущенко» внедрена в работу амбулаторная патронажная служба, целью которой является повышение качества жизни больных и домашнего ухода за ними, развитие их самопомощи, организация взаимоподдержки в семьях, а также развитие компетентности медсестер и других категорий граждан, ухаживающих за больными на дому. Специализированная медицинская помощь маломобильной категории граждан оказывается в отделении гериатрического профиля ОКУ «Липецкая областная психоневрологическая больница».

На 01.01.2020 года открыто 35 гериатрических коек: ГУЗ «Липецкая городская больница №3 «Свободный Сокол» - 10, ГУЗ «Липецкая городская

больница №4 «Липецк-Мед» - 15, ГУЗ «Добринская ЦРБ» -10. Госпитализировано 335 чел., уровень госпитализации 11,3 на 10 тыс. чел.

В области работают 7 гериатрических амбулаторных кабинетов. Организована работа 28 профильных школ для пожилых людей по отдельным возраст-ассоциированным хроническим заболеваниям. Внедрена комплексная гериатрическая оценка и принципы маршрутизации пациентов пожилого и старческого возраста в рамках работы мультидисциплинарных бригад.

Отработана практика гериатрического патронажа медико-социальными бригадами, включающими медицинских и социальных работников для проведения подворовых обходов с целью выявления лиц, нуждающихся в помощи и уходе. В практику социальных работников, обслуживающих престарелых на дому, внедрен типовой дневник наблюдения за состоянием здоровья, методические рекомендации «Основные принципы оказания первой помощи пожилым людям».

Работниками социальных служб организована доставка лекарственных препаратов на дом одиноким гражданам с ограниченной способностью к передвижению. В аптечных организациях ОГУП «Липецкфармация» организовано внеочередное обслуживание социальных работников при исполнении ими служебных обязанностей по такой доставке.

В медицинских организациях области отработана преемственность оказания амбулаторной и стационарной медицинской помощи пожилым. Проводится активный патронаж к лицам, нуждающимся в надомном обслуживании, при обострении заболевания организуется стационар на дому, в том числе лицам, проживающим в отдаленных пунктах.

На территории области ведется активная работа с волонтерскими организациями и благотворительными фондами с целью улучшения качества оказания гериатрической помощи. ГУЗ «Липецкая городская больница №6 им. В.В. Макущенко» заключены соглашения с Благотворительным фондом «Сохранение нации и развития гражданского общества» и ГАПОУ «Липецкий медицинский колледж». Специалистами Фонда и волонтерами оказываются социальные услуги по социально-бытовому обслуживанию по направлению: обучение навыкам передвижения, ориентации; осуществляется помощь в организации прогулок; чтение прессы (литературы); помощь больным в онлайн-переписке и иная помощь.

Для обеспечения медицинских организаций квалифицированными кадрами, будет осуществлена подготовка специалистов по дополнительным профессиональным программам по вопросам гериатрии (*к 2021 году будет осуществлена профессиональная переподготовка 17 врачей-специалистов по специальности «Гериатрия», пройдут повышение квалификации 27 медицинских сестер по программе «Сестринское дело в гериатрии»*).

С целью повышения качества оказания медицинской помощи пациентам пожилого и старческого возраста при наличии старческой астении в медицинских организациях внедряются клинические рекомендации по ведению пожилых пациентов, имеющих ранние признаки утраты способности к самообслуживанию, наиболее распространенные заболевания, а также

имеющих несколько хронических заболеваний, связанных с возрастом, рекомендованные Министерством здравоохранения Российской Федерации.

В целях реализации государственной политики в сфере здравоохранения в части профилактики неинфекционных заболеваний в рамках Программы планируется обеспечить проведение основных стратегических мероприятий по реализации комплексного подхода, направленного на сдерживание уровня неинфекционной заболеваемости и формирование здорового образа жизни населения Липецкой области, в том числе старше трудоспособного возраста.

Формирование здорового образа жизни населения осуществляется на популяционном уровне на основе межведомственного взаимодействия и складывается из трех основных составляющих: информирование о принципах здорового образа жизни, создание к нему мотивации и создание условий для реализации принципов здорового образа жизни.

Особое внимание уделено созданию у граждан старше трудоспособного возраста культуры рационального питания, способствующей сохранению нормальной массы тела, нормального уровня артериального давления, а также нормальной концентрации в крови холестерина и глюкозы.

Для решения этой задачи предусматривается проведение информационно-коммуникационной кампании посредством размещения информации на региональном телевидении и радио, в сети Интернет, в печатной продукции, наружная реклама, посредством проведения информационно-образовательных кампаний, направленных на формирование здорового образа жизни, обучение граждан основам здорового образа жизни в школах здоровья (школах пациента), активную реализацию мероприятий по диспансеризации определенных групп взрослого населения, разработку и внедрение методических рекомендаций по профилактике хронических неинфекционных заболеваний и формированию здорового образа жизни у населения для различных категорий медицинских работников, привлечение представителей некоммерческих организаций (волонтеров).

На основе межведомственного взаимодействия планируется внедрение программ по повышению физической активности и повышению качества питания граждан пожилого и старческого возраста, стимулирование отказа от вредных привычек (курение, злоупотребление алкоголем).

В регионе планируется разработка и внедрение специфических межведомственных и междисциплинарных программ для граждан пожилого и старческого возраста:

- формирование условий для содействия здоровому старению и ведению здорового образа жизни граждан пожилого и старческого возраста,
- профилактики падений и переломов,
- профилактика, ранняя диагностика и лечение когнитивных расстройств,
- профилактика и выявление жестокого обращения с гражданами пожилого и старческого возраста,
- разработка и реализация региональных программ по борьбе с эйджизмом.

В медицинских организациях, оказывающих первичную медико-санитарную помощь взрослому населению, с целью выявления у лиц пожилого и старческого возраста когнитивных нарушений при возраст-ассоциированных заболеваниях, а также при синдроме старческой астении, определения структуры синдрома старческой астении, степени его выраженности, определения тактики лечебно-реабилитационных мероприятий и мер социальной поддержки, проводится комплексная гериатрическая оценка в соответствии с Методикой проведения комплексной гериатрической оценки лиц пожилого и старческого возраста.

Лица пожилого и старческого возраста при наличии синдрома старческой астении, хронических заболеваний (состояний), которые снизили их способность к самообслуживанию, подлежат диспансерному учету у врача-гериатра и (или) врачей-специалистов.

При медицинской организации, оказывающей первичную медико-санитарную помощь взрослому населению по профилю «гериатрия», планируется создание гериатрической бригады в составе: врач-гериатр, медицинская сестра гериатрического кабинета, специалист по социальной работе, врачи-специалисты различных профилей (по мере необходимости).

Проводимые мероприятия позволят сформировать современную модель долговременной медико-социальной помощи гражданам пожилого и старческого возраста на принципах преемственности ведения пациента при оказании первичной медико-санитарной и специализированной медицинской помощи, и межведомственного взаимодействия служб здравоохранения и социальной защиты с целью сохранения или восстановления способности граждан к самообслуживанию, физической и функциональной активности, независимости от посторонней помощи в повседневной жизни.

В медицинских организациях области создано 22 мобильных бригады для организации медицинской помощи на дому данной категории граждан, в том числе проведению диспансерных осмотров.

Широко используется выездная форма работы с выездом на дом специализированных медицинских бригад для обследования пациентов с обязательным участием врачей - специалистов по профилю заболевания.

Таким образом, в настоящее время нет необходимости привлечения частных медицинских организаций к работе по оказанию медико-социальных услуг лицам старше 65 лет. Липецкая область не планирует участвовать в данном пилотном проекте.

4. Организация скорой медицинской помощи

Скорую медицинскую помощь (СМП) населению Липецкой области оказывают 19 медицинских организаций, из них одна станция скорой медицинской помощи и 18 отделений скорой медицинской помощи в составе районных и центральных районных больниц.

Количество общепрофильных бригад СМП – 474, из них 108 круглосуточных. Специализированных бригад – 29 (из них 7 круглосуточных):

анестезиологии-реанимации – 12 (3 круглосуточных), педиатрические – 13 (3 круглосуточные), психиатрические – 4 (1 круглосуточная). Среднесуточная нагрузка по области 9,3 вызовов на 1 круглосуточную бригаду.

Обеспеченность автомобилями скорой медицинской помощи 1,5 на 10 тысяч населения. Укомплектованы по классу В и С – 79,2% автопарка СМП. Процент автомобилей со сроком эксплуатации свыше 5 лет составляет 58,4%.

Доля выездов бригад скорой медицинской помощи со временем доезда на вызов до 20 минут составляет 90,5%, что соответствует нормативам Минздрава России.

В Липецкой области при амбулаторно-поликлинических учреждениях созданы отделения неотложной медицинской помощи, располагающие необходимым санитарным транспортом, оснащением и дежурной службой. Отделения неотложной помощи призваны обслуживать вызовы на дому при неотложных состояниях, связанных с высокой температурой, подъемом артериального давления, выраженным болевым синдромом и т.п.

Все поступающие на телефон «03» вызовы дифференцируются на две категории: экстренные и неотложные. Бригады «скорой помощи» выезжают к пациентам на случаи, представляющие угрозу для жизни и требующие оказания экстренной помощи. Дежурные службы неотложной помощи, созданные при поликлиниках, обслуживают пациентов при заболеваниях, не угрожающих жизни, когда можно оказать помощь на дому. Такая система позволяет разгрузить «скорую» и сократить время доезда на вызов, снизить необоснованную нагрузку на выездные бригады СМП.

Оказание экстренной медицинской помощи населению Липецкой области осуществляется специалистами отделения экстренной консультативной медицинской помощи (санитарной авиации) ГУЗ «Липецкая областная клиническая больница», организована служба санитарной авиации.

Комплекс мер по совершенствованию оказания скорой медицинской помощи направлен на улучшение доступности и качества медицинской помощи, увеличение процента вызовов со временем ожидания до 20 минут, соблюдение порядка и временного регламента маршрутизации пациентов при медицинской эвакуации.

На базе ГУЗ «Липецкая областная станция скорой медицинской помощи и медицины катастроф» функционирует централизованная диспетчерская служба г. Липецка. Проводится контроль работы всех подразделений службы «03» в региональной информационно-аналитической медицинской системе (РИАМС) и в системе мониторинга санитарного транспорта на базе технологии ГЛОНАСС. Круглосуточно функционирует врачебный дистанционно-консультативный пункт по приему теле-ЭКГ.

В рамках реализации Стратегии развития санитарной авиации в 2019 году построена посадочная площадка для вертолетов в непосредственной близости от регионального сосудистого центра Липецкой области, расположенного на базе ГУЗ «Липецкая областная клиническая больница».

В области организована маршрутизация медицинской помощи при ОКС с медицинской эвакуацией пациентов в межмуниципальные центры для

проведения чрескожных коронарных вмешательств выездными бригадами скорой медицинской помощи круглосуточно 7 дней в неделю.

В 2019 году число вызовов к пациентам с острым инфарктом миокарда составило 1555 или 0,42% от общего количества вызовов. Доля пациентов с острым коронарным синдромом и с острым нарушением мозгового кровообращения, доставленных выездными бригадами скорой медицинской помощи в первичные сосудистые отделения и региональные сосудистые центры, из общего числа пациентов с ОКС и с ОНМК, которым была оказана скорая медицинская помощь вне медицинской организации выездными бригадами скорой медицинской помощи – 92,1%.

Необходимо отметить высокий уровень профильной госпитализации больных с ОКС в РСЦ и ПСО –94,7% в целом по Липецкой области.

Оказание медицинской помощи при проведении медицинской эвакуации и организация (диспетчеризация) медицинской эвакуации обеспечиваются сотрудниками отделения плановой консультативной и экстренной помощи. В настоящее время отделение является структурным подразделением ГУЗ «ЛОКБ» и располагается на её территории.

Управлением здравоохранения Липецкой области разработан План мероприятий («Дорожная карта») по созданию в 2020 году отделения экстренной консультативной скорой медицинской помощи ГУЗ «Липецкая областная станция скорой медицинской помощи и медицины катастроф».

Планируется модернизация диспетчерской службы скорой медицинской помощи, предусматривающая модернизацию информационного модуля СМП по беспроводной интеграции со службой «112»; модернизацию модуля Глонасс в части картографии (связка с выбранной бригадой, точка вызова на карте), доработку модуля карты вызова и цветовое выведение информации об экстренности вызова. Перераспределение функционала между сотрудниками скорой помощи, разработка речевых модулей для диспетчеров, ряд других изменений, позволяющих унифицировать работу службы скорой помощи, сократить время ожидания для пациентов.

5. Организация медицинской профилактики

В Липецкой области функционируют 5 центров здоровья, в которые в 2019 году обратилось более 19 тыс. чел., из них порядка 4 тыс. детей. Обучение основам здорового образа жизни прошли около 190 тыс. жителей области, в том числе в «Школах здоровья» более 30 тыс. чел.

На территории региона с 2017 года реализуется межведомственный проект «Здоровый регион», направленный на повышение уровня информированности населения о принципах ведения здорового образа жизни, формирование устойчивых ориентиров на его ведение, активное вовлечение граждан в информационно-образовательные кампании. В рамках проекта управлением здравоохранения области совместно с подведомственными медицинскими организациями, органами государственной власти и местного самоуправления, общественными и коммерческими организациями проводится

информационно-образовательная и профилактическая работа для взрослого и детского населения.

С целью предупреждения преждевременной смертности населения, в том числе в трудоспособном возрасте, а также повышение доступности медицинской помощи для жителей муниципальных районов Липецкой области в 2019 году организована акция «Здоровое долголетие» в рамках реализации проекта «Здоровый регион».

В акции принимают участие врачебные бригады, укомплектованные главными специалистами области кардиологического, неврологического, гинекологического, пульмонологического, хирургического, гастроэнтерологического профиля. В рамках акции проводилось углубленное обследование пациентов с хроническими заболеваниями, состоящих на диспансерном учёте в районных и центральных районных больницах, и отбор больных для оздоровления и лечения в условиях областных многопрофильных стационаров и, при необходимости, за пределами области.

Также вели работу информационно-образовательные площадки Областного центра медицинской профилактики, Центра последипломного образования, Областной стоматологической поликлиники – стоматологического центра, Областного центра профилактики и борьбы со СПИД и инфекционными заболеваниями.

В 2019 году в рамках акции было осмотрено 1985 человек. Количество впервые выявленных заболеваний составило более 6% от осмотренных. Практически каждому четвертому из осмотренных было выдано направление на консультацию или госпитализацию в областную медицинскую организацию.

Также в муниципальных образованиях области проводилась массовая профилактическая акция «Вместе против диабета!» для взрослого и детского населения (за 2019 год в рамках акции было осмотрено 1672 человека, впервые выявлены заболевания у 209 чел.).

Еще одним направлением проекта «Здоровый регион» являлось проведение городских профилактических акций для взрослого населения в поликлиниках г. Липецка «Онкодесант» (за 2019 год медицинское обследование прошли 1177 человек, выявлено подозрение на рак у 108 чел.) и «СТОП инсульт!» (было осмотрено 572 человека, из них впервые выявлены заболевания у 44 чел.).

Организованы 63 профилактические акции «Кардиодесант», осмотрено более 2,2 тыс. человек. Акция «День здорового сердца» реализуется во всех поликлинических учреждениях Липецкой области для взрослого населения, где в течение отчетного периода приняли участие 6107 чел., впервые выявлены заболевания у 646 чел.

С 2020 года в рамках реализации регионального проекта «Укрепление общественного здоровья» национального проекта «Демография» на базе областного центра медицинской профилактики и центров здоровья будут поэтапно создаваться Центры общественного здоровья для оказания взрослому населению области первичной медико-санитарной помощи, а также первичной доврачебной медико-санитарной помощи, направленной на реализацию мероприятий по формированию здорового образа жизни, предупреждению

воздействия на состояние человека факторов риска, для взаимодействия со структурами, имеющими влияние на состояние здоровья человека, а также для методической помощи лечебно-профилактическим учреждениям в вопросах деятельности по формированию здорового образа жизни.

6. Организация медицинской помощи детям и службы родовспоможения

В области имеется развитая сеть медицинских организаций по оказанию медицинской помощи женщинам и детям: 15 женских консультаций, 41 акушерско-гинекологических кабинетов, 10 родильных домов (отделений), областной перинатальный центр, 23 гинекологических отделения, медико-генетическая консультация, 1 областная и 2 городские детские больницы, 19 детских отделений при поликлиниках районных больниц, 7 городских детских поликлиник и 2 детских отделения в составе городских поликлиник г. Липецка, 2 детских отделения при больницах г. Липецка, 2 детские молочные кухни, 2 детских санатория.

Для оказания стационарной помощи женщинам и детям в области развернуто 1272 койки для детей и 773 койки акушерско-гинекологического профиля, из них 225 коек для беременных и рожениц, 204 койки патологии беременности, 344 гинекологические койки. Удельный вес коек патологии беременности в структуре всех акушерских коек составил 47,6%.

При анализе состояния репродуктивного здоровья девочек-подростков в 2019 году отмечается снижение заболеваемости сальпингитами и оофоритами (2017 г. - 6,9, 2019 – 6,7 на 1000 девочек соответствующего возраста), что связано с улучшением профилактических мероприятий.

Своевременная диагностика и лечение данной нозологической формы позволяет улучшить прогноз дальнейшего репродуктивного здоровья.

Заболевания, связанные с расстройством менструальной функции у девочек-подростков, выросла на 0,7% по сравнению с 2017 годом (2017 г. – 14,1, 2018 г. – 12,8, 2019 г. – 14,2 на 1000 девочек соответствующего возраста).

Структура заболеваемости детей в возрасте 15-17 лет на протяжении последних 3-х лет сохраняется без особой динамики. В 2019 году заболеваемость сложилась следующим образом: болезни органов дыхания – 34,3%, болезни органов пищеварения – 10,6%, травмы, отравления и некоторые другие последствия воздействия внешних причин – 10,2%, болезни глаза и его придаточного аппарата – 8,4%, болезни костно-мышечной системы и соединительной ткани – 7,9%, болезни нервной системы – 5,7%, болезни кожи и подкожной клетчатки – 5,3%, болезни мочеполовой системы – 4,2%, болезни эндокринной системы, расстройства питания и нарушения обмена веществ – 2,8%.

Основным источником информации о состоянии здоровья детей по-прежнему являются результаты профилактических осмотров несовершеннолетних. В 2018 году проведение профилактических осмотров

осуществлялось в соответствии с приказом Министерства здравоохранения Российской Федерации от 10 августа 2017 года № 514н «О порядке проведения профилактических медицинских осмотров несовершеннолетних».

Ежегодно медицинскими организациями области обеспечивается охват детского населения профилактическими осмотрами в объеме 100%.

В Липецкой области общее число признанных инвалидами детей в возрасте от 0 до 17 лет за 2019 г. увеличилось на 2,2% к уровню 2018 г. и составило 4397 человека (2017 год – 4137, 2018 год – 4304).

Среди подростков в возрасте от 15 до 17 лет включительно этот показатель увеличился на 8,1% по сравнению с 2018 годом за счет роста числа случаев болезни крови, кроветворных органов и отдельные нарушения, вовлекающие иммунный механизм – на 50,0%, болезни глаза и его придаточного отростка – на 25,0%, болезни органов дыхания – на 20,0%.

Раннее выявление болезней репродуктивной системы у подростков при проведении профилактических осмотров - увеличение к 2025 г. охвата не менее, чем до 80% осмотрами детей в возрасте 15-17 лет в рамках реализации приказа Минздрава России от 10.08.2017 № 514н «О Порядке проведения профилактических медицинских осмотров несовершеннолетних»: девочек – врачами-акушерами-гинекологами; мальчиков – врачами детскими урологами-андрологами, позволит в последующие годы укрепить репродуктивное здоровье и повысить рождаемость в регионе. Совершенствование условий оказания амбулаторной помощи, в том числе создание к 2025 г. сети акушерско-гинекологических кабинетов и отделений по вопросам охраны репродуктивного здоровья детей и подростков приведет к повышению охвата профилактическими осмотрами, в том числе направленными на предотвращение нарушений репродуктивной сферы.

7. Анализ размещения каждого объекта, на базе которых оказывается первичная медико-санитарная помощь населению, а также центральных районных и районных больниц в привязке к населенным пунктам, анализа численности проживающего в таких пунктах населения, с учетом требований к размещению медицинских организаций государственной системы здравоохранения, исходя из потребности населения, включая перспективы развития населенного пункта

В соответствии с приложением № 5 к методическим рекомендациям по разработке региональных программ модернизации первичного звена здравоохранения Минздрава России (письмо от 15.11.2019 №17-9/10/2-176) (далее – методические рекомендации) подготовлены полные комплекты карт-схем размещения медицинских организаций Липецкой области на 18 муниципальных районов и 2 городских округа.

В блок-схемах и картах-схемах действующей сети медицинских организаций Липецкой области отражена информация об имеющихся медицинских организациях, подведомственных федеральным органам

исполнительной власти (ФКУЗ «МСЧ МВД России по Липецкой области»), и медицинских организациях частной формы собственности, оказывающих первичную медико-санитарную помощь в рамках территориальной программы государственных гарантий бесплатного оказания гражданам медицинской помощи, имеющих прикрепленное население (Ассоциация «Новолипецкий медицинский центр», г. Липецк; ЧУЗ «Больница РЖД-Медицина» г. Елец), г. Елец). В Липецкой области *отсутствуют* медицинские организации, подведомственные ФМБА России.

На территории Липецкой области находится 1610 населенных пунктов, в том числе 121 населенный пункт с нулевой численностью населения и 0 населенных пунктов, не имеющих прикрепления к медицинской организации, структурному подразделению медицинской организации (приложение № 3).

Расхождение между данными паспорта МО и данными Росстата по количеству населенных пунктов на 1 населенный пункт, связано с наличием в Усманском районе Липецкой области поселка Элеватор по данным Росстата, а в паспорте такого населенного пункта нет.

Сеть медицинских организаций и структурных подразделений Липецкой области представлена в таблицах приложения №5.

Анализ приложения № 5 показывает, что сведения по сети медицинских организаций и структурных подразделений, внесенные в паспорт МО, и представленные на картах-схемах размещения медицинских организаций Липецкой области, соответствуют данным федерального статистического наблюдения (далее – ФСН) за 2019 год.

С момента сдачи годового статистического отчета за 2019 год в 2020 году были проведены следующие мероприятия, которые привели к изменению сети медицинских организаций, входящих структурных подразделений Липецкой области:

- поликлиники – данные не соответствуют за счет того что в ГУЗ «Добринская ЦРБ» поликлиника расположена в 2-х зданиях, расположенных по разным адресам, что отражено в паспорте медицинской организации. В этих зданиях поликлиники работают врачи, принятые по программе «Земский доктор», в трудовых договорах с участниками программы «Земский доктор» указаны фактические адреса места работы;

- увеличилось на 1 ед. число центров (отделений) общей врачебной практики (семейной медицины) - за счет открытия 1 нового подразделения (ГУЗ «Липецкая городская поликлиника №7»);

- уменьшилось на 1 ед. число фельдшерских здравпунктов (ГУЗ «Липецкая городская больница № 3 «Свободный сокол»» расторгнут договор с предприятием, на территории которого размещался фельдшерский здравпункт).

При разработке и обосновании оптимальных схем размещения медицинских организаций, участвующих в региональной программе, использованы и отражены сведения о плановой проектной мощности и плановых объемах медицинской помощи, оказываемой в рамках территориальной программы государственных гарантий бесплатного оказания гражданам медицинской помощи на территории Липецкой области, по

медицинским организациям и максимально детализированы по их структурным подразделениям (Приложение №5).

При разработке региональной программы модернизации первичного звена здравоохранения учитывались результаты опроса жителей области, проводимого Минздравом России на портале Госуслуг, по обсуждению мероприятий и приоритетных направлений региональной программы.

8. Анализ кадрового обеспечения медицинских организаций, включая анализ обоснованности существующей штатной численности медицинских работников

По состоянию на 01.01.2020 в медицинских организациях Липецкой области работали 3797 врачей и 11426 средних медицинских работников, обеспеченность на 10 тыс. населения врачами составляет 33,2, средним медперсоналом - 99,9.

Укомплектованность медицинских организаций врачебными кадрами в целом по учреждениям составляет 74,0% с учетом коэффициента совместительства 1,4, средними медицинскими работниками – 87,3% при коэффициенте совместительства 1,2. Соотношение врач/медсестра - 1/3.

В амбулаторно-поликлиническом звене здравоохранения заняты 2183 врача. Укомплектованность врачами с учетом совместительства 1,2 составляет 70,2%, укомплектованность физическими лицами – 57,7%.

Необходимо отметить, что показатель укомплектованности физическими лицами в течение последних 5 лет незначительно снизился при снижении коэффициента совместительства с 1,5 (2014г.) до 1,2 (2019г.). Показатель обеспеченности врачами, оказывающими помощь в амбулаторных условиях с 2014 по 2019 г. относительно стабилен (таблица 8.1).

Таблица 8.1

Врачи, оказывающие помощь в амбулаторных условиях (за 2014 - 2019 годы)

п/п	год	Штатная численность	Кол-во занятых ставок	Кол-во физических лиц	Укомплектованность (гр.6/гр.3), %	Кэф. совместительства (гр.4/гр.6)	Обеспеченность
1.	2014	3868,25	3388,25	2241	57,9	1,5	19,3
2.	2015	3895,50	3391,00	2278	58,5	1,5	19,7
3.	2016	3951,75	3374,25	2252	57,0	1,5	19,5
4.	2017	3962,75	3350,00	2234	56,4	1,5	19,3
5.	2018	3958,5	2763,75	2206	55,7	1,3	19,2
6.	2019	3780,75	2653,00	2183	57,7	1,2	19,1

Укомплектованность средними медицинскими работниками – 83,5% при коэффициенте совместительства 1,2, укомплектованность физическими лицами – 75,2%. Данный показатель за период 2014-2019 годов вырос на 4,4% при стабильном коэффициенте совместительства. Показатель обеспеченности также снизился на 1,5 (таблица 8.2).

Таблица 8.2

Средние медицинские работники, оказывающие помощь в амбулаторных условиях
(за 2014 - 2019 годы)

п/п	год	Штатная численность	Кол-во занятых ставок	Кол-во физических лиц	Укомплектованность (гр.6/гр.3), %	Кэф. совместительства (гр.4/гр.6)	Обеспеченность
1	2	3	4	6	7	8	9
1.	2014	7696,25	7243,25	6036	78,4	1,2	52,0
2.	2015	7681,00	7199,50	5441	70,8	1,3	47,0
3.	2016	7825,25	7286,25	5404	69,1	1,3	46,7
4.	2017	7142,5	6499,25	5288	74,0	1,2	45,7
5.	2018	7475,25	6203,75	5329	71,3	1,2	46,3
6.	2019	7038,00	5880,00	5296	75,2	1,1	46,3

Укомплектованность врачами первичного звена за 5 лет снизилась незначительно: врачами – терапевтами участковыми на 1,8%, врачами – педиатрами участковыми на 8,1%, врачами общей практики – на 25,2% при снижении коэффициента совместительства с 1,4 до 1,1.

Необходимо отметить, что обеспеченность врачами первичного звена в сельской местности за последние 5 лет имеет тенденцию к увеличению (таблицы 8.3-8.7).

Таблица 8.3

Врачи – терапевты участковые (за 2014 - 2019 годы)
(всего)

п/п	год	Штатная численность	Кол-во занятых ставок	Кол-во физических лиц	Укомплектованность (гр.6/гр.3), %	Кэф. совместительства (гр.4/гр.6)	Обеспеченность
1	2	3	4	6	7	8	9
1.	2014	351,75	315,00	249	70,8	1,3	2,6
2.	2015	359,00	330,75	238	66,3	1,4	2,5
3.	2016	351,00	310,50	240	68,4	1,3	2,5
4.	2017	355,00	305,25	241	67,9	1,3	2,6
5.	2018	350,00	253,00	241	68,9	1,0	2,6
6.	2019	344,00	250,25	222	64,5	1,1	2,4

Таблица 8.4

Врачи – терапевты участковые (за 2014 - 2019 годы)
(в сельской местности)

п/п	год	Штатная численность	Кол-во занятых ставок	Кол-во физических лиц	Укомплектованность (гр.6/гр.3), %	Кэф. совместительства (гр.4/гр.6)	Обеспеченность
1	2	3	4	6	7	8	9
1.	2014	92,00	85,25	75	81,5	1,1	2,2

2.	2015	92,00	85,25	76	82,6	1,1	2,2
3.	2016	87,00	79,25	74	85,1	1,1	2,2
4.	2017	86,00	77,75	75	87,2	1,0	2,2
5.	2018	86,00	72,00	80	93,0	1,0	2,4
6.	2019	85,00	70,00	74	87,1	1,0	2,2

Таблица 8.5

Врачи – педиатры участковые (за 2014 - 2019 годы)
(всего)

п/п	год	Штатная численность	Кол-во занятых ставок	Кол-во физических лиц	Укомплектованность (гр.6/гр.3), %	Кэф. совместительства (гр.4/гр.6)	Обеспеченность
1	2	3	4	6	7	8	9
1.	2014	231,50	215,25	174	75,2	1,2	8,5
2.	2015	217,00	217,00	173	79,7	1,3	8,3
3.	2016	224,00	218,75	168	75,0	1,3	8,0
4.	2017	227,00	221,50	167	73,6	1,3	7,8
5.	2018	230,00	181,25	159	69,1	1,1	7,3
6.	2019	232,00	173,25	166	71,6	1,0	7,6

Таблица 8.6

Врачи – педиатры участковые (за 2014 - 2019 годы)
(в сельской местности)

п/п	год	Штатная численность	Кол-во занятых ставок	Кол-во физических лиц	Укомплектованность (гр.6/гр.3), %	Кэф. совместительства (гр.4/гр.6)	Обеспеченность
1	2	3	4	6	7	8	9
1.	2014	57,00	49,75	46	80,7	1,1	6,2
2.	2015	57,00	49,75	47	82,5	1,1	6,2
3.	2016	52,00	51,00	49	94,2	1,0	6,4
4.	2017	54,00	52,50	49	90,7	1,1	6,4
5.	2018	53,00	42,25	49	92,5	1,0	6,4
6.	2019	54,00	41,50	49	90,7	1,0	6,5

Таблица 8.7

Врачи общей практики (за 2014 - 2019 годы)
(всего)

п/п	год	Штатная численность	Кол-во занятых ставок	Кол-во физических лиц	Укомплектованность (гр.6/гр.3), %	Кэф. совместительства (гр.4/гр.6)	Обеспеченность
1	2	3	4	6	7	8	9
1.	2014	174,50	154,75	126	72,2	1,2	1,1
2.	2015	142,00	142,00	124	87,3	1,1	1,1

3.	2016	145,00	132,00	107	73,8	1,2	1,0
4.	2017	146,00	128,75	106	72,6	1,2	1,0
5.	2018	153,00	113,00	102	66,7	1,1	1,0
6.	2019	161,00	107,75	100	62,1	1,1	1,0

**Врачи общей практики (за 2014 - 2019 годы)
(в сельской местности)**

п/п	год	Штатная численность	Кол-во занятых ставок	Кол-во физических лиц	Укомплектованность (гр.6/гр.3), %	Коэф. совместительства (гр.4/гр.6)	Обеспеченность
1	2	3	4	6	7	8	9
1.	2014	88,00	74,25	64	72,7	1,1	1,6
2.	2015	88,00	74,25	65	73,9	1,1	1,6
3.	2016	71,00	62,25	56	78,9	1,1	1,4
4.	2017	73,00	67,75	59	80,8	1,1	1,4
5.	2018	77,00	60,00	56	72,7	1,1	1,4
6.	2019	84,00	58,00	57	67,9	1,0	1,4

Укомплектованность средними медицинскими работниками участковой службы и коэффициент совместительства в течение последних 5 лет стабильные (таблицы 8.8-8.9).

Таблица 8.8

Медицинские сестры участковые врачей терапевтов уч. (за 2014 - 2019 годы)

п/п	год	Штатная численность	Кол-во занятых ставок	Кол-во физических лиц	Укомплектованность (гр.6/гр.3), %	Коэф. совместительства (гр.4/гр.6)	Обеспеченность
1	2	3	4	6	7	8	9
1.	2014	387,00	357,75	317	81,9	1,1	3,3
2.	2015	381,25	360,50	310	81,3	1,2	3,3
3.	2016	394,25	360,75	315	79,9	1,1	3,3
4.	2017	396,50	364,75	316	79,7	1,2	3,4
5.	2018	397,25	316,50	304	76,5	1,0	3,3
6.	2019	386,75	301,75	287	74,2	1,1	3,1

Таблица 8.9

Медицинские сестры участковые врачей педиатров уч. (за 2014 - 2019 годы)

п/п	год	Штатная численность	Кол-во занятых ставок	Кол-во физических лиц	Укомплектованность (гр.6/гр.3), %	Коэф. совместительства (гр.4/гр.6)	Обеспеченность
1	2	3	4	6	7	8	9

1.	2014	260,50	249,00	219	84,1	1,1	10,7
2.	2015	256,00	252,00	224	87,5	1,1	10,8
3.	2016	259,25	251,00	216	83,3	1,2	10,2
4.	2017	260,00	250,50	209	80,4	1,2	9,7
5.	2018	258,00	234,75	214	82,9	1,1	9,9
6.	2019	233,00	212,25	211	90,6	1,0	9,7

Таблица 8.10

Медицинские сестры ОП ВОП (за 2014 - 2019 годы)

п/п	год	Штатная численность	Кол-во занятых ставок	Кол-во физических лиц	Укомплектованность (гр.6/гр.3), %	Коэф. совместительства (гр.4/гр.6)	Обеспеченность
1	2	3	4	6	7	8	9
1.	2014	274,75	248,50	236	85,9	1,1	2,0
2.	2015	276,00	255,25	247	89,5	1,0	2,1
3.	2016	256,75	242,75	226	88,0	1,1	2,0
4.	2017	251,50	239,25	231	91,8	1,0	2,0
5.	2018	271,50	244,25	237	87,3	1,0	2,1
6.	2019	279,50	243,25	241	86,2	1,0	2,1

Обеспеченность врачами и средними медицинскими работниками участковой службы на 1 января 2020 года составляет: 4,3 на 10 тыс. нас. - врачами и 6,5 на 10 тыс. нас. - средним медперсоналом.

Численность и укомплектованность медицинскими работниками, оказывающими скорую медицинскую помощь и работающими на ФАП за последние 5 лет имеет тенденцию к снижению (таблицы 8.11-8.153).

Таблица 8.11

Фельдшер ФАП (за 2014 - 2019 годы)

п/п	год	Штатная численность	Кол-во занятых ставок	Кол-во физических лиц	Укомплектованность (гр.6/гр.3), %	Коэф. совместительства (гр.4/гр.6)
1	2	3	4	6	7	8
1.	2014	299,00	264,25	254	84,9	1,00
2.	2015	289,00	260,00	256	88,6	1,00
3.	2016	279,50	249,75	250	89,4	1,00
4.	2017	283,50	244,25	244	86,1	1,00
5.	2018	276,25	239,25	237	85,8	1,00
6.	2019	282,75	245,00	236	83,5	1,00

Таблица 8.12

Акушерка ФАП (за 2014 - 2019 годы)

п/п	год	Штатная численность	Кол-во занятых ставок	Кол-во физических лиц	Укомплектованность (гр.6/гр.3), %	Коэф. совместительства (гр.4/гр.6)
-----	-----	---------------------	-----------------------	-----------------------	-----------------------------------	------------------------------------

1	2	3	4	6	7	8
1.	2014	70,75	65,25	59	83,4	1,1
2.	2015	71,25	66,50	61	85,6	1,1
3.	2016	71,25	65,75	56	78,6	1,2
4.	2017	69,25	65,25	55	79,4	1,2
5.	2018	73,50	66,25	58	78,9	1,1
6.	2019	59,00	53,50	46	78,0	1,2

Таблица 8.13

Медицинская сестра ФАП (за 2014 - 2019 годы)

п/п	год	Штатная численность	Кол-во занятых ставок	Кол-во физических лиц	Укомплектованность (гр.6/гр.3), %	Коэф. совместительства (гр.4/гр.6)
1	2	3	4	6	7	8
1.	2014	95,25	83,75	77	80,8	1,1
2.	2015	100,00	85,50	81	81,0	1,1
3.	2016	103,50	83,50	79	76,3	1,1
4.	2017	94,00	85,50	86	91,5	1,0
5.	2018	93,00	81,25	74	79,6	1,1
6.	2019	93,00	84,25	84	90,3	1,0

Таблица 8.14

Врачи скорой медицинской помощи (за 2014 - 2019 годы)

п/п	год	Штатная численность	Кол-во занятых ставок	Кол-во физических лиц	Укомплектованность (гр.6/гр.3), %	Коэф. совместительства (гр.4/гр.6)
1	2	3	4	6	7	8
1.	2014	343,75	335,00	99	28,8	3,4
2.	2015	367,25	212,50	104	28,3	2,0
3.	2016	368,25	198,50	95	25,8	2,1
4.	2017	367,25	166,75	93	25,3	1,8
5.	2018	315,50	311,00	89	28,2	3,5
6.	2019	314,25	146,75	86	27,4	1,7

Таблица 8.15

Средний медицинский персонал скорой медицинской помощи (за 2014 - 2019 годы)

п/п	год	Штатная численность	Кол-во занятых ставок	Кол-во физических лиц	Укомплектованность (гр.6/гр.3), %	Коэф. совместительства (гр.4/гр.6)
1	2	3	4	6	7	8
1.	2014	834,25	821,25	647	77,6	1,3
2.	2015	883,00	863,75	679	76,9	1,3
3.	2016	885,50	863,75	689	77,8	1,3
4.	2017	909,25	858,25	695	76,4	1,2
5.	2018	1042,25	1020,75	704	67,5	1,4
6.	2019	1008,50	869,25	726	72,0	1,2

При анализе кадрового состава в учреждениях здравоохранения области обращает на себя внимание, что за период с 2016 года отмечается тенденция к увеличению числа врачей и среднего медперсонала в возрасте от 61 и старше – 20,4% среднего медперсонала 8,9%. В общей численности врачей специалистов в возрасте до 36 лет - 27%, средних медработников – 23,5%.

В целом по области дефицит врачей составляет 292 специалиста, в большей степени дефицит испытывает именно первичное звено. Дефицит врачей - терапевтов участковых составляет – 41 чел., врачей – педиатров участковых – 33 чел., врачей общей практики – 27 чел. Дефицит среднего медицинского персонала участковой службы – 38 чел.

В региональной программе модернизации первичного звена Липецкой области не предусмотрено привлечение дополнительных медицинских кадровых и увеличение штатных единиц, т.к. предусмотренные программой мероприятия по строительству объектов здравоохранения будет осуществлено взамен существующих.

9. Анализ утвержденной схемы территориального планирования доступности оказания первичной медико-санитарной помощи в рамках планирования мероприятий региональной программы модернизации первичного звена

Схема территориального планирования Липецкой области (далее – СТП) утверждается в соответствии с Законом Липецкой области от 06.04.2007 № 34-ОЗ «О схеме территориального планирования Липецкой области» и находится в стадии разработки. В настоящее время в связи с многочисленными изменениями проект СТП проходит процедуру согласования с органами местного самоуправления Липецкой области в порядке, установленном Градостроительным кодексом Российской Федерации.

В проект СТП включена информация обо всех существующих и планируемых медицинских организациях и их структурных подразделениях, оказывающих первичную медико-санитарную помощь. В целом проект СТП соответствует картам размещения объектов здравоохранения и сведениям, внесенным в геоинформационную подсистему.

Проведенный анализ размещения каждого объекта здравоохранения Липецкой области (см. приложения №№ 5-9) территориального планирования оказания медицинской помощи имеющейся численности населения в рамках действующей сети медицинских организаций и их структурных подразделений показал, что в Липецкой области имеются структурные подразделения медицинских организаций, обслуживающие число населения больше или меньше рекомендованного приказом Минздрава России от 27.02.2016 № 132н «О Требованиях к размещению медицинских организаций государственной системы здравоохранения и муниципальной системы здравоохранения исходя из потребностей населения» и приказом Минздравсоцразвития России от

15.05.2012 № 543н «Об утверждении Положения об организации оказания первичной медико-санитарной помощи взрослому населению».

При разработке региональной программы модернизации первичного звена здравоохранения учитывались результаты опроса жителей области, проводимого Минздравом России на портале Госуслуг, по обсуждению мероприятий и приоритетных направлений региональной программы.

В части обоснования мероприятий до 2025 года по изменению вида медицинской организации, входящего структурного подразделения, отраженных в приложении № 7 необходимо отметить следующее:

Имеется:

- 8 медицинских организаций (7 районных больниц и 1 детская городская больница), обслуживающих население, меньше рекомендованного приказом Минздрава России от 27.02.2016 № 132н «О Требованиях к размещению медицинских организаций государственной системы здравоохранения и муниципальной системы здравоохранения исходя из потребностей населения» и приказом Минздравсоцразвития России от 15.05.2012 № 543н «Об утверждении Положения об организации оказания первичной медико-санитарной помощи взрослому населению».

В связи с тем, что в 7 муниципальных районах области число взрослого населения менее 20 тысяч, но районные больницы являются самостоятельными юридическими лицами, обслуживающими население данных муниципальных районов, изменение вида медицинской организации не планируется, так как это единственные государственные медицинские организации на территории муниципального района, оказывающие медицинскую помощь взрослому и детскому населению в экстренной, неотложной и плановой формах.

Не планируется изменение вида медицинской организации в отношении ГУЗ «Елецкая городская детская больница», так как ГУЗ «Елецкая городская детская больница» является самостоятельным юридическим лицом, обслуживает детское население г. Ельца и является единственной государственной медицинской организацией на территории муниципального образования, оказывающей медицинскую помощь детскому населению в экстренной, неотложной и плановой формах;

- 130 структурных подразделений медицинских организаций, обслуживающих население меньше рекомендуемой численности населения, в отношении 17 из которых планируется до 2025 года изменение вида структурного подразделения медицинской организации (приложение № 6, № 7);

Планируется объединить детскую поликлинику № 3 и детскую поликлинику № 4 ГУЗ «Липецкая городская детская больница» в 1 структурное подразделение - детскую поликлинику ГУЗ «Липецкая городская детская больница» путем строительства нового объекта - детской поликлиники на 400 посещений в смену.

В настоящее время амбулаторно-поликлиническая служба ГУЗ «Липецкая городская детская больница» (далее – ГУЗ «ЛГДБ») представлена семью детскими поликлиниками: детская поликлиника № 1, № 2, № 3, № 4, № 5, № 6, № 9. Мощность детских поликлиник составляет 1550 посещений в смену для обслуживания 75 тысяч детей прикрепленного населения. Качество и

доступность медицинской помощи в значительной степени зависят от материально-технической базы поликлиник. За прошедшие годы ГУЗ «ЛГДБ», исходя из имеющихся финансовых возможностей, были проведены капитальные ремонты детских поликлиник № 1, № 2, № 6, филиала поликлиники №5.

В то же время состояние зданий детских поликлиник № 3 (располагающейся по адресу г. Липецк, ул. Гагарина, д. 149/2, мощностью 200 посещений в смену) и № 4 (располагающейся по адресу г. Липецк, ул. Филипченко, д. 5, мощностью 200 посещений в смену), обслуживающих в общей сложности около 20 тысяч детского населения, находится на крайне неудовлетворительном уровне. Все они не подвергались капитальному ремонту более 30 лет и находятся в многоэтажных жилых домах, также длительное время не ремонтировавшихся. Кроме того, площадь и набор помещений данных поликлиник не соответствуют требованиям СанПиН 2.1.3.2630-10 «Санитарно-эпидемиологические требования к организациям, осуществляющим медицинскую деятельность». По этой причине также невозможно внедрение «Новой модели медицинской организации, оказывающей первичную медико-санитарную помощь» и создание комфортных условий для пациентов и персонала.

Решением данной проблемы станет строительство новой поликлиники на 400 посещений, объединяющей мощности детских поликлиник №№3 и 4, соответствующей современным требованиям доступности и качества первичной медицинской помощи.

В поликлиниках ГУЗ «ЛГДБ» работает 55 врачей педиатров участковых, 71 медицинская сестра участковая.

Укомплектованность без учета коэффициента совместительства составляет: врачами 69,6%, средним медицинским персоналом 89,9%. Коэффициент совместительства у врачей 1,1, у медицинских сестер - 1,0.

Данное объединение не повлечет за собой изменения вида оказываемой медицинской помощи, изменения территории обслуживания и численности обслуживаемого детского населения. Место расположения новой детской поликлиники находится в шаговой доступности по всей территории обслуживания, для строительства объекта предусмотрен участок по адресу: г. Липецк, ул. Гагарина, д. 115/4, проектная мощность составит 400 посещений в смену. Учитывая недостаточную укомплектованность ГУЗ «ЛГДБ» за время реализации программы модернизации планируется привлечь 6 врачей – педиатров за счет механизма целевого обучения, а также за счет реализации региональной программы «губернаторский миллион» и иных мер социальной поддержки.

Оказание педиатрической и акушерско-гинекологической помощи в г. Чаплыгин организовано в здании, расположенном по адресу: Липецкая область, г. Чаплыгин, ул. Советская, д. 62. Обслуживаются в общей сложности 6 тысяч детского и 13 тысяч женского населения.

Набор и состояние помещений не соответствуют требованиям СанПиН 2.1.3.2630-10 «Санитарно-эпидемиологические требования к организациям, осуществляющим медицинскую деятельность». Здание 1894 года постройки,

не подвергалось капитальному ремонту более 30 лет. Существующее здание не позволяет эффективно обеспечить деятельность необходимых структурных подразделений.

По этой причине также невозможно внедрение «Новой модели медицинской организации, оказывающей первичную медико-санитарную помощь» и создание комфортных условий для пациентов и персонала.

Решением данной проблемы является строительство нового здания с возможностью размещения в нем детской поликлиники на 75 посещений в смену и женской консультации на 50 посещений в смену, соответствующих современным требованиям доступности и качества первичной медико-санитарной помощи.

Строительство нового объекта позволит обеспечить надлежащее качество и доступность первичной медико-санитарной помощи детскому и женскому населению, позитивное воздействие на общественное здоровье, повысит уровень и интенсивность проводимых диагностических, профилактических и лечебных мероприятий, а также улучшит условия работы медицинского персонала.

Данное решение не повлечет за собой изменения вида структурного подразделения медицинской организации, изменения вида оказываемой медицинской помощи, изменения территории обслуживания и численности обслуживаемого детского и женского населения. Место расположения нового здания детской поликлиники и женской консультации находится в шаговой доступности по всей территории обслуживания, для строительства объекта предусмотрен участок по адресу: Липецкая обл., г. Чаплыгин, ул. Крупской, д. 52. Указанные изменения не потребуют привлечения новых кадровых ресурсов.

Оказание первичной медико-санитарной и специализированной стационарной помощи населению Добровского района Липецкой области организовано в здании, расположенном по адресу: Липецкая область, с. Доброе, ул. Интернациональная, д. 6. Обслуживаются в общей сложности 23,6 тыс. населения, в т.ч. 4,2 тыс. детского населения.

Помещения поликлиники не соответствуют современным требованиям санитарно-эпидемиологических, строительных, противопожарных норм и правил, как по набору помещений, так и техническому состоянию, так как деревянные конструкции потеряли несущую способность из-за длительного срока и эксплуатации. Существующее здание не позволяет эффективно обеспечить деятельность необходимых структурных подразделений.

Решить проблему возможно путем строительства нового стационарно-поликлинического корпуса ГУЗ «Добровская районная больница» в с. Доброе, что позволит обеспечить надлежащее качество и доступность первичной медико-санитарной и специализированной стационарной помощи населению, окажет позитивное воздействие на состояние общественного здоровья, повысить уровень и интенсивность проводимых диагностических, профилактических и лечебных мероприятий, а также улучшит условия работы медицинского персонала. Плановая мощность нового корпуса составит 250 посещений в смену для поликлиники и 20 коек в хирургическом отделении.

При вводе в эксплуатацию нового стационарно-поликлинического корпуса действующий корпус, не отвечающий современным требованиям, будет изъят из оперативного управления, в связи с чем у учреждения не возникнет риск дополнительных расходов, связанных с содержанием. Возможное увеличение расходов на заработную плату, связанное с увеличением численности медицинского персонала, будет осуществляться за счет средств нормированного страхового запаса и не повлияет на финансовую устойчивость учреждения.

Расчетная штатная численность медицинского персонала обеспечения стационарно-поликлинического корпуса в соответствии со штатными нормативами составляет: врачей – 44,45 должности; средних медработников – 81,75; прочего персонала – 112,75. Кадровое обеспечение стационарно-поликлинического корпуса будет осуществлено за счет трудоустройства высвободившихся 30 врачей, 67 средних медицинских работников, 79 специалистов прочего персонала ГУЗ «Добровская районная больница» и привлечения врачей, выпускников вузов и ссузов с использованием комплекса социальных преференций, установленных областным законодательством. Для доукомплектования стационарно-поликлинического корпуса требуется 1 врач-педиатр участковый, 1 врач-терапевт участковый и 1 врач-офтальмолог. Таким образом, необходимая дополнительная численность медицинского персонала в связи с вводом в эксплуатацию стационарно-поликлинического корпуса (с учетом коэффициента совместительства 1,3) составляет: врачей – 3 человека. Доукомплектование медицинским персоналом стационарно-поликлинического корпуса будет осуществляться за счет использования комплекса социальных преференций, установленных областным законодательством и реализации в 2020 году программы «Земский доктор».

В связи с отрицательной динамикой населения планируется к 2025 году заменить 2 врачебные амбулатории (Пуятинская врачебная амбулатория и Ратчинская амбулатория ГУЗ «Добровская районная больница») на 2 фельдшерско-акушерских пункта (необходимо строительство 2-х новых ФАПов), которые будут располагаться, соответственно, в с. Пуятино и с. Ратчино Добровского района Липецкой области.

Данное изменение вида структурных подразделений не повлечет за собой изменения вида оказываемой медицинской помощи, перечня обслуживаемых населенных пунктов и численности проживающего в них населения. Первичная врачебная медико-санитарная помощь будет оказываться в выездной форме по графику, утвержденному главному врачом ГУЗ «Добровская районная больница» в соответствии с требованиями приказа Минздравсоцразвития России от 15.05.2012 № 543н «Об утверждении Положения об организации оказания первичной медико-санитарной помощи взрослому населению».

В рамках запланированных изменений укомплектования фельдшером потребует 1 ФАП. Привлечение специалиста планируется за счет реализации программы «Земский фельдшер».

В целях повышения доступности оказания первичной медико-санитарной помощи в 2020 году будет построено отделение общей врачебной практики (семейной медицины): в мкр. Новая Жизнь г. Липецка, которое будет являться

структурным подразделением ГУЗ «Грязинская центральная районная больница». Строительство нового отделения общей врачебной практики в мкр. Новая Жизнь г. Липецка позволит организовать оказание первичной медицинской помощи в шаговой доступности для жителей отдаленного района г. Липецка. Отделение общей врачебной практики будет располагаться по адресу: г. Липецк, ул. Асфальтная, д. 23Б.

С целью повышения доступности первичной медико-санитарной помощи жителям Университетского и Елецкого микрорайонов г. Липецка проведена реконструкция помещений для размещения отделения общей врачебной практики и подстанции скорой медицинской помощи по адресу: г. Липецк, ул. Бехтеева, дом 4.

Подстанция скорой медицинской помощи будет обслуживать жителей микрорайонов Университетский, Елецкий и вновь строящихся в данном направлении районов города Липецка. На подстанции будут размещены две фельдшерские бригады скорой медицинской помощи, которые будут оказывать помощь как вне медицинской организации – по месту вызова бригады скорой медицинской помощи, так и амбулаторно (в условиях, не предусматривающих круглосуточного медицинского наблюдения и лечения) при условии нахождения в момент обращения незанятой на выезде бригады на подстанции.

Бригады и санитарный транспорт класса В будут перераспределены из других подразделений ГУЗ «Липецкая областная станция скорой медицинской помощи и медицины катастроф» для обеспечения условий максимальной (до 20 мин) доступности до места вызова.

В состав отделения общей практики (семейной медицины) входят кабинеты врача общей практики и врача-стоматолога, смотровой кабинет, процедурный и перевязочный кабинеты, а также манипуляционная и детский прививочный кабинет. Кроме того, в рамках работы отделения общей врачебной практики будет возможен консультативный прием узких специалистов, а по предварительному графику – выездной прием, а также для жителей микрорайонов планируется проведение профилактических акций и диспансеризация.

Отделение общей врачебной практики начало работу в 2020 году. Его открытие стало своевременной помощью основным поликлиникам и позволило значительно повысить качество жизни населения, проживающего в зоне активного жилищного строительства. Подстанция скорой медицинской помощи в микрорайоне начнет работу не позднее четвертого квартала 2020 года.

Укомплектование новых отделений врачами общей практики планируется за счет реализации программы «Земский доктор» и региональной программы «губернаторский миллион».

Укомплектование специалистами планируется за счет реализации региональной программы «губернаторский миллион», а также мер социальной поддержки для выпускников профессиональных образовательных организаций, впервые трудоустроившихся в государственные медицинские организации Липецкой области на должности специалистов со средним медицинским образованием фельдшерско-акушерских пунктов или фельдшеров скорой

медицинской помощи либо медицинских сестер (братьев) или медицинских сестер-анестезистов выездных бригад скорой медицинской помощи.

Ряд подразделений медицинских организаций необходимо привести в соответствие с требованиями без проведения строительства (реконструкции) объектов.

Планируется перевести 1 участковую больницу (Каликинская участковая больница ГУЗ «Добровская районная больница») в статус врачебной амбулатории ГУЗ «Добровская районная больница» в соответствии требованиями приказа Минздрава России от 27.02.2016 № 132н в связи с низким числом прикрепленного населения (2864 чел.).

Планируется объединить 2 поликлиники, каждая из которых обслуживает менее 20 тыс. населения, в одно структурное подразделение - поликлинику ГУЗ «Лебедянская центральная районная больница». Данное объединение не повлечет за собой изменения вида оказываемой медицинской помощи, места расположения, адресов, проектной мощности объектов здравоохранения, изменения перечня обслуживаемых населенных пунктов и численности проживающего в них населения. Планируемое изменение также не повлечет изменений в кадровом составе врачей и средних медицинских работников.

Планируется объединить 2 поликлиники, каждая из которых обслуживает менее 20 тыс. населения, в одно структурное подразделение - поликлинику ГУЗ «Добринская центральная районная больница». Данное объединение не повлечет за собой изменения вида оказываемой медицинской помощи, места расположения, адресов, проектной мощности объектов здравоохранения, изменения перечня обслуживаемых населенных пунктов и численности проживающего в них населения. Планируемое изменение также не повлечет изменений в кадровом составе врачей и средних медицинских работников.

Планируется привести в соответствие структуру 2-х участковых больниц ГУЗ «Задонская центральная районная больница», преобразовав их поликлиники в поликлинические отделения участковых больниц.

Данное изменение вида структурного подразделения не повлечет за собой изменения вида оказываемой медицинской помощи, места расположения, адреса, проектной мощности объектов здравоохранения, изменения перечня обслуживаемых населенных пунктов и численности проживающего в них населения, а также изменений в кадровом составе.

В связи с отрицательной динамикой населения планируется к 2025 году заменить 1 отделение общей врачебной практики (семейной медицины) ГУЗ «Данковская центральная районная больница» в с. Одоевщино Данковского района Липецкой области на фельдшерско-акушерский пункт.

Данное изменение вида структурного подразделения не повлечет за собой изменения вида оказываемой медицинской помощи, перечня обслуживаемых населенных пунктов и численности проживающего в них населения. Первичная врачебная медико-санитарная помощь будет оказываться в выездной форме по графику, утвержденному главному врачом ГУЗ «Данковская центральная районная больница» в соответствии с требованиями приказа Минздравсоцразвития России от 15.05.2012 № 543н «Об утверждении

Положения об организации оказания первичной медико-санитарной помощи взрослому населению».

В рамках указанных изменений привлечения новых кадровых ресурсов не потребуется.

В связи с отрицательной динамикой населения в 5 населенных пунктах (1 населенный пункт Елецкого района (с. Задонье, 53 чел.), в 1 населенном пункте Измалковского района (Прилепский ФАП, обслуживающий с. Прилепы, численность жителей 73 чел.), 1-м населенном пункте Задонского района (ФАП с. Липовка, население 65 чел.) и 2-х населенных пунктах Хлевенского муниципального района (Вертяченский ФАП, обслуживающий с. Вертячье, численность населения 84 чел. и Круглянский ФАП, обслуживающий с. Круглянка, численность населения 96 чел.), в связи с чем к 2025 году планируется ликвидировать 5 вышеперечисленных структурных подразделения, данные ФАПы не укомплектованы фельдшерами. Первичная медико-санитарная помощь будет оказываться в выездной форме по графику, утвержденному главными врачами районных больниц в соответствии с требованиями приказа Минздравсоцразвития России от 15.05.2012 № 543н «Об утверждении Положения об организации оказания первичной медико-санитарной помощи взрослому населению».

В 14-ти поликлиниках, обслуживающих менее 20 тыс. населения, являющихся структурными подразделениями районных, центральных районных больниц, не планируется изменение вида структурного подразделения медицинской организации, так как данные районные и центральные районные больницы являются самостоятельными юридическими лицами, единственными государственными медицинскими организациями на территории муниципального района, оказывающими медицинскую помощь взрослому населению в экстренной, неотложной и плановой формах, либо обслуживают обособленные территории, относящиеся к г. Липецку, Липецкому району, находящиеся на расстоянии более 6 км от государственных медицинских организаций г. Липецка, Липецкого и Грязинского муниципальных районов.

Изменение вида структурного подразделения (поликлиника, являющаяся структурным подразделением ГУЗ «Областная больница № 2», обслуживающая менее 20 тыс. прикрепленного населения), не планируется, так как помимо оказания первичной медико-санитарной помощи в амбулаторных условиях прикрепленному населению, на базе данной медицинской организации функционирует областной консультативно - диагностический центр (диагностическая поликлиника) офтальмологического профиля и Центр лечения хронической сердечной недостаточности, где также оказывается консультативная медицинская помощь в амбулаторных условиях.

Изменение вида структурного подразделения (23 детские поликлиники, являющиеся структурными подразделениями районных, центральных районных и городских больниц, городских поликлиник) обслуживающие менее 10 тыс. прикрепленного населения не планируется, так как в районных и центральных районных больницах данные подразделения входят в состав единственных государственных медицинских организаций на территории

муниципального района, оказывающими медицинскую помощь детскому населению в экстренной, неотложной и плановой формах, детские поликлиники городских больниц и городских поликлиник обслуживают обособленные территории, относящиеся к г. Липецку.

В отношении остальных структурных подразделений (16 врачебных амбулаторий, 50 отделений общей врачебной практики) в соответствии с пунктом 19.4. приказа Минздравсоцразвития России от 15.05.2012 № 543н «Об утверждении Положения об организации оказания первичной медико-санитарной помощи взрослому населению» не планируется изменение вида структурного подразделения в связи с тем, что данные подразделения обслуживают по несколько населенных пунктов общей численностью населения от 1000 до 2000 тыс. чел., расстояние до районных и центральных районных больниц превышает 6 км, 1 отделение общей практики находится в зоне активно ведущейся застройки в новом микрорайоне г. Липецка.

Планируется сохранить 8 действующих фельдшерско-акушерских пунктов, обслуживающих населенные пункты с числом жителей менее 100 чел. с учетом того, что в них имеется значительное число населения, не имеющего постоянной регистрации в данном населенном пункте, проживающих в летний период, более 40% постоянно проживающего населения старше трудоспособного возраста. ФАПы укомплектованы фельдшерами.

В части обоснования мероприятий до 2025 года по изменению вида медицинской организации, входящего структурного подразделения, отраженных в приложении № 8, необходимо отметить следующее.

Имеется:

- 1 медицинская организация, обслуживающая больше рекомендованного приказом Минздрава России от 27.02.2016 № 132н «О Требованиях к размещению медицинских организаций государственной системы здравоохранения и муниципальной системы здравоохранения исходя из потребностей населения» - ГУЗ «Липецкая городская детская стоматологическая поликлиника». Не планируется изменение вида медицинской организации ГУЗ «Липецкая городская детская стоматологическая поликлиника», так как в настоящее время проводится реконструкция другого здания для перевода в него детской стоматологической поликлиники. Кроме ГУЗ «Липецкая городская детская стоматологическая поликлиника» данный вид помощи детям оказывается в других государственных и частных медицинских организациях г. Липецка;

- 10 структурных подразделений (9 фельдшерско-акушерских пунктов) и 1 медицинская организация (детская стоматологическая поликлиника) медицинских организаций, обслуживают больше рекомендуемой численности населения.

В отношении 5-ти подразделений планируется до 2025 года изменение вида структурного подразделения медицинской организации (приложение № 6, № 8): планируется строительство в Грязинском районе Липецкой области 3-х отделений общей врачебной практики (семейной медицины) взамен 3-х ФАПов, обслуживающих больше 2 тыс. населения каждый (Ярлуковский ФАП в с. Ярлуково с численностью обслуживаемого населения 2556 чел.,

Двуреченский ФАП в с. Двуречки с обслуживаемым населением 2541 чел., Самовецкий ФАП, с. Большой Самовец, обслуживаемое население 2795 чел.), 2 ФАПа в Липецком районе (с. Косыревка, население 2334 чел. и с. Сенцово, население 2191 чел.) также будут заменены на отделения общей врачебной практики (семейной медицины).

Кроме того, 4 ФАПа (1 ФАП с. Бутырки Грязинского района, население 1358 чел., 2 ФАПа в Елецком районе - с. Лавы, население 1576 чел. и с. Воронеж, население 1166 чел., 1 ФАП в Усманском районе - с. Завальное, население 1517 чел. также будут заменены на отделения общей врачебной практики, поскольку данные ФАПы расположены в населенных пунктах на расстоянии больше 6 км от соответствующих районных и центральных районных больниц. Данное изменение вида структурных подразделений не повлечет за собой изменения перечня обслуживаемых населенных пунктов и численности проживающего в них населения, проектная мощность каждого отделения общей врачебной практики составит 50 посещений в день.

Укомплектование новых отделений врачами общей практики планируется за счет реализации программы «Земский доктор» и региональной программы «губернаторский миллион», а также за счет механизма целевого обучения.

Не планируется изменение вида 5 структурных подразделений (фельдшерско-акушерских пунктов), так как расстояние до медицинских организаций составляет менее 6 км, что соответствует требованиям приказа Минздравсоцразвития России от 15.05.2012 № 543н «Об утверждении Положения об организации оказания первичной медико-санитарной помощи взрослому населению».

Анализ расстояний от населенных пунктов с численностью населения от 100 до 2000 человек до ближайших медицинских организаций, входящих структурных подразделений (приложение № 10), показал, что в Липецкой области отсутствуют населенные пункты вне зоны доступности медицинской помощи:

- более 6 км согласно требованиям приказа Минздравсоцразвития России от 15.05.2012 № 543н;

- более 30 минут доезда (с использованием транспорта) согласно требованиям пункта 10.4 свода правил «СП 42.13330.2016. Свод правил. Градостроительство. Планировка и застройка городских и сельских поселений. Актуализированная редакция СНиП 2.07.01-89*», утвержденных приказом Минстроя России от 30.12.2016 № 1034/пр.

Фельдшерско-акушерский пункт ГУЗ «Воловская районная больница», расположенный по адресу: Липецкая обл., Воловский р-н, д. Ивановка (население - 299 чел., расстояние до ближайшей медицинской организации - 13 км.), площадью 105,5 кв.м., находится в здании 1980 года постройки со степенью физического износа 100%, в связи с чем программой предусматривается строительство нового модульного здания.

Фельдшерско-акушерский пункт ГУЗ «Воловская районная больница», расположенный по адресу: Липецкая обл., Воловский р-н, с. Захаровка (население - 468 чел., расстояние до ближайшей медицинской организации - 10 км.), площадью 142,6 кв.м., находится в здании 1990 года постройки со

степенью физического износа 100%, в связи с чем программой предусматривается строительство нового модульного здания.

Фельдшерско-акушерский пункт ГУЗ «Воловская районная больница», расположенный по адресу: Липецкая обл., Воловский р-н, с. Казаково (население - 261 чел., расстояние до ближайшей медицинской организации - 11 км.), площадью 60,5 кв.м., находится в здании 1982 года постройки со степенью физического износа 100%, в связи с чем программой предусматривается строительство нового модульного здания.

Фельдшерско-акушерский пункт ГУЗ «Воловская районная больница», расположенный по адресу: Липецкая обл., Воловский р-н, с. Нижнее-Чесночное (население - 196 чел., расстояние до ближайшей медицинской организации - 20 км.), площадью 157,6 кв.м., находится в здании 1984 года постройки со степенью физического износа 100%, в связи с чем программой предусматривается строительство нового модульного здания.

Отделение общей врачебной практики (семейной медицины) ГУЗ «Грязинская центральная районная больница», расположенный по адресу: Липецкая обл., Грязинский р-н, с. Большой Самовец (население - 2795 чел., расстояние до ближайшей медицинской организации - 7 км.), площадью 110,9 кв.м., находится в здании 1987 года постройки со степенью физического износа 83%, в связи с чем программой предусматривается строительство нового здания.

Отделение общей врачебной практики (семейной медицины) ГУЗ «Грязинская центральная районная больница», расположенный по адресу: Липецкая обл., Грязинский р-н, с. Двуречки (население - 2541 чел., расстояние до ближайшей медицинской организации - 5 км.), площадью 120 кв.м., находится в здании 1987 года постройки со степенью физического износа 82 %, в связи с чем программой предусматривается строительство нового здания.

Отделение общей врачебной практики (семейной медицины) ГУЗ «Грязинская центральная районная больница», расположенный по адресу: Липецкая обл., Грязинский р-н, с. Ярлуково (население - 2556 чел., расстояние до ближайшей медицинской организации - 18 км.), площадью 62,1 кв.м., находится в здании 1981 года постройки со степенью физического износа 84%, в связи с чем программой предусматривается строительство нового здания.

Фельдшерско-акушерский пункт ГУЗ «Грязинская центральная районная больница», расположенный по адресу: Липецкая обл., Грязинский р-н, п. Волгоэлектросетьстрой (население - 307 чел., расстояние до ближайшей медицинской организации - 12 км.), площадью 53 кв.м., находится в здании 1961 года постройки. Из-за несоответствия набора помещений и их площадей требованиям СанПиН программой предусматривается строительство нового модульного здания.

Фельдшерско-акушерский пункт ГУЗ «Грязинская центральная районная больница», расположенный по адресу: Липецкая обл., Грязинский р-н, п. Первомайский (население - 201 чел., расстояние до ближайшей медицинской организации - 7 км.), площадью 18 кв.м., находится в здании 1988 года постройки. Из-за несоответствия набора помещений и их площадей

требованиям СанПиН программой предусматривается строительство нового модульного здания.

Фельдшерско-акушерский пункт ГУЗ «Грязинская центральная районная больница», расположенный по адресу: Липецкая обл., Грязинский р-н, п. Песковатский (население - 917 чел., расстояние до ближайшей медицинской организации - 9 км.), площадью 54 кв.м., находится в здании 1970 года постройки со степенью физического износа 100%, в связи с чем программой предусматривается строительство нового модульного здания.

Фельдшерско-акушерский пункт ГУЗ «Грязинская центральная районная больница», расположенный по адресу: Липецкая обл., Грязинский р-н, с. Петровка (население - 561 чел., расстояние до ближайшей медицинской организации - 10 км.), площадью 78,2 кв.м., находится в здании 1983 года постройки. Из-за несоответствия набора помещений и их площадей требованиям СанПиН программой предусматривается строительство нового модульного здания.

Фельдшерско-акушерский пункт ГУЗ «Грязинская центральная районная больница», расположенный по адресу: Липецкая обл., Грязинский р-н, с. Коробовка (население - 426 чел., расстояние до ближайшей медицинской организации - 13 км.), площадью 124,9 кв.м., находится в здании 1970 года постройки со степенью физического износа 100%, в связи с чем программой предусматривается строительство нового модульного здания.

Фельдшерско-акушерский пункт ГУЗ «Данковская центральная районная больница», расположенный по адресу: Липецкая обл., Данковский р-н, с. Долгое (население - 336 чел., расстояние до ближайшей медицинской организации - 17 км.), площадью 301 кв.м., находится в здании 1973 года постройки со степенью физического износа 100%, в связи с чем программой предусматривается строительство нового модульного здания.

Фельдшерско-акушерский пункт ГУЗ «Данковская центральная районная больница», расположенный по адресу: Липецкая обл., Данковский р-н, с. Малинки (население - 145 чел., расстояние до ближайшей медицинской организации - 14 км.), площадью 101 кв.м., находится в здании 1960 года постройки со степенью физического износа 100%, в связи с чем программой предусматривается строительство нового модульного здания.

Отделение общей врачебной практики (семейной медицины) ГУЗ «Добринская центральная районная больница», расположенный по адресу: Липецкая обл., Добринский р-н, с. Талицкий Чамлык (население - 1807 чел., расстояние до ближайшей медицинской организации - 0 км.), площадью 693,09 кв.м., находится в здании 1957 года постройки со степенью физического износа 100%, в связи с чем программой предусматривается строительство нового здания.

Фельдшерско-акушерский пункт ГУЗ «Добринская центральная районная больница», расположенный по адресу: Липецкая обл., Добринский р-н, с. Богородицкое (население - 285 чел., расстояние до ближайшей медицинской организации - 5 км.), площадью 60,8 кв.м., находится в здании 1910 года постройки со степенью физического износа 100%, в связи с чем программой предусматривается строительство нового модульного здания.

В связи с отрицательной динамикой населения планируется к 2025 году заменить 2 врачебные амбулатории (Пуятинская врачебная амбулатория и Ратчинская амбулатория ГУЗ «Добровская районная больница») на 2 фельдшерско-акушерских пункта (необходимо строительство 2-х новых ФАПов), которые будут располагаться, соответственно, в с. Пуятино и с. Ратчино Добровского района Липецкой области.

Фельдшерско-акушерский пункт ГУЗ «Долгоруковская районная больница», расположенный по адресу: Липецкая обл., Долгоруковский р-н, п. Тимирязевский (население - 366 чел., расстояние до ближайшей медицинской организации - 3 км.), площадью 68,6 кв.м., находится в здании 1969 года постройки. Из-за несоответствия набора помещений и их площадей требованиям СанПиН программой предусматривается строительство нового модульного здания.

Фельдшерско-акушерский пункт ГУЗ «Долгоруковская районная больница», расположенный по адресу: Липецкая обл., Долгоруковский р-н, с. Большая Боевка (население - 479 чел., расстояние до ближайшей медицинской организации - 16 км.), площадью 45 кв.м., находится в здании 1990 года постройки. Из-за несоответствия набора помещений и их площадей требованиям СанПиН программой предусматривается строительство нового модульного здания.

Фельдшерско-акушерский пункт ГУЗ «Долгоруковская районная больница», расположенный по адресу: Липецкая обл., Долгоруковский р-н, с. Братовщина (население - 1126 чел., расстояние до ближайшей медицинской организации - 4 км.), площадью 72,5 кв.м., находится в здании 1968 года постройки со степенью физического износа 99%, в связи с чем программой предусматривается строительство нового модульного здания.

Отделение общей врачебной практики (семейной медицины) ГУЗ «Елецкая районная больница», расположенный по адресу: Липецкая обл., Елецкий р-н, с. Воронеж (население - 1029 чел., расстояние до ближайшей медицинской организации - 11 км.), площадью 94,5 кв.м., находится в здании 1950 года постройки со степенью физического износа 90%, в связи с чем программой предусматривается строительство нового здания.

Фельдшерско-акушерский пункт ГУЗ «Елецкая районная больница», расположенный по адресу: Липецкая обл., Елецкий р-н, д. Екатериновка (население - 426 чел., расстояние до ближайшей медицинской организации - 8 км.), площадью 56,4 кв.м., находится в здании 1970 года постройки со степенью физического износа 90%, в связи с чем программой предусматривается строительство нового модульного здания.

Фельдшерско-акушерский пункт ГУЗ «Елецкая районная больница», расположенный по адресу: Липецкая обл., Елецкий р-н, с. Архангельское (население - 291 чел., расстояние до ближайшей медицинской организации - 7 км.), площадью 96,6 кв.м., находится в здании 1957 года постройки со степенью физического износа 90%, в связи с чем программой предусматривается строительство нового модульного здания.

Фельдшерско-акушерский пункт ГУЗ «Елецкая районная больница», расположенный по адресу: Липецкая обл., Елецкий р-н, с. Большие Извалы

(население - 557 чел., расстояние до ближайшей медицинской организации - 14 км.), площадью 49,4 кв.м., находится в здании 1969 года постройки. Из-за несоответствия набора помещений и их площадей требованиям СанПиН программой предусматривается строительство нового модульного здания.

Фельдшерско-акушерский пункт ГУЗ «Елецкая районная больница», расположенный по адресу: Липецкая область, Елецкий р-н, с. Волчье (население - 104 чел., расстояние до ближайшей медицинской организации - 4 км.), площадью 63,4 кв.м., находится в здании 1918 года постройки со степенью физического износа 90%, в связи с чем программой предусматривается строительство нового модульного здания.

Фельдшерско-акушерский пункт ГУЗ «Елецкая районная больница», расположенный по адресу: Липецкая обл., Елецкий р-н, с. Малая Боевка (население - 569 чел., расстояние до ближайшей медицинской организации - 5 км.), площадью 57,8 кв.м., находится в здании 1971 года постройки. Из-за несоответствия набора помещений и их площадей требованиям СанПиН программой предусматривается строительство нового модульного здания.

Фельдшерско-акушерский пункт ГУЗ «Елецкая районная больница», расположенный по адресу: Липецкая область, Елецкий р-н, с. Ольховец (население - 389 чел., расстояние до ближайшей медицинской организации - 5 км.), площадью 68,6 кв.м., находится в здании 1958 года постройки. Из-за несоответствия набора помещений и их площадей требованиям СанПиН программой предусматривается строительство нового модульного здания.

Фельдшерско-акушерский пункт ГУЗ «Задонская центральная районная больница», расположенный по адресу: Липецкая обл., Задонский р-н, ЖД станция Дон (население - 216 чел., расстояние до ближайшей медицинской организации - 13 км.), площадью 21,1 кв.м., находится в здании 1959 года постройки со степенью физического износа 100%, в связи с чем программой предусматривается строительство нового модульного здания.

Фельдшерско-акушерский пункт ГУЗ «Задонская центральная районная больница», расположенный по адресу: Липецкая обл., Задонский р-н, п. Освобождение (население - 328 чел., расстояние до ближайшей медицинской организации - 22 км.), площадью 90,9 кв.м., находится в здании 1989 года постройки. Из-за несоответствия набора помещений и их площадей требованиям СанПиН программой предусматривается строительство нового модульного здания.

Фельдшерско-акушерский пункт ГУЗ «Задонская центральная районная больница», расположенный по адресу: Липецкая обл., Задонский р-н, с. Нижнее Казачье (население - 329 чел., расстояние до ближайшей медицинской организации - 12 км.), площадью 63,9 кв.м., находится в здании 1962 года постройки. Из-за несоответствия набора помещений и их площадей требованиям СанПиН программой предусматривается строительство нового модульного здания.

Жители с. Репец Задонского р-на Липецкой области (население - 503 чел.) обслуживаются ФАП, расположенным в с. Липовка в здании 1969 г. постройки со 100% износом. В связи с тем, что население с. Липовка составляет 65 чел.,

программой предусматривается строительство нового модульного фельдшерско-акушерского пункта в с. Репец.

Фельдшерско-акушерский пункт ГУЗ «Задонская центральная районная больница», расположенный по адресу: Липецкая обл., Задонский р-н, с. Черниговка (население - 240 чел., расстояние до ближайшей медицинской организации - 23 км.), площадью 61 кв.м., находится в здании 1985 года постройки со степенью физического износа 100%, в связи с чем программой предусматривается строительство нового модульного здания.

Фельдшерско-акушерский пункт ГУЗ «Краснинская районная больница», расположенный по адресу: Липецкая обл., Краснинский р-н, с. Бредихино (население - 163 чел., расстояние до ближайшей медицинской организации - 8 км.), площадью 117 кв.м., находится в здании 1952 года постройки со степенью физического износа 90%, в связи с чем программой предусматривается строительство нового модульного здания.

Фельдшерско-акушерский пункт ГУЗ «Лебедянская центральная районная больница», расположенный по адресу: Липецкая обл., Лебедянский р-н, с. Большие Избищи (население - 419 чел., расстояние до ближайшей медицинской организации - 17 км.), площадью 58,6 кв.м., находится в здании 1970 года постройки на арендуемых площадях, в связи с чем программой предусматривается строительство нового модульного здания.

Фельдшерско-акушерский пункт ГУЗ «Лебедянская центральная районная больница», расположенный по адресу: Липецкая обл., Лебедянский р-н, с. Михайловка (население - 204 чел., расстояние до ближайшей медицинской организации - 18 км.), площадью 96 кв.м., находится в здании 1970 года постройки. Из-за несоответствия набора помещений и их площадей требованиям СанПиН программой предусматривается строительство нового модульного здания.

Фельдшерско-акушерский пункт ГУЗ «Лев-Толстовская районная больница», расположенный по адресу: Липецкая обл., Лев-Толстовский р-н, с. Домачи (население - 534 чел., расстояние до ближайшей медицинской организации - 15 км.), площадью 72,3 кв.м., находится в здании 1960 года постройки со степенью физического износа 100%, в связи с чем программой предусматривается строительство нового модульного здания.

Фельдшерско-акушерский пункт ГУЗ «Лев-Толстовская районная больница», расположенный по адресу: Липецкая обл., Лев-Толстовский р-н, с. Знаменское (население - 708 чел., расстояние до ближайшей медицинской организации - 10 км.), площадью 146 кв.м., находится в здании 1965 года постройки со степенью физического износа 100%, в связи с чем программой предусматривается строительство нового модульного здания.

Отделение общей врачебной практики (семейной медицины) ГУЗ «Липецкая районная больница», расположенный по адресу: Липецкая обл., Липецкий р-н, с. Косыревка (население - 2334 чел., расстояние до ближайшей медицинской организации - 8 км.), площадью 58,9 кв.м., находится в здании 1979 года постройки со степенью физического износа 100%, в связи с чем программой предусматривается строительство нового здания.

Отделение общей врачебной практики (семейной медицины) ГУЗ «Липецкая районная больница», расположенный по адресу: Липецкая обл., Липецкий р-н, с. Сенцово (население - 2151 чел., расстояние до ближайшей медицинской организации - 14 км.), площадью 69 кв.м., находится в здании 1967 года постройки со степенью физического износа 100%, в связи с чем программой предусматривается строительство нового здания.

Фельдшерско-акушерский пункт ГУЗ «Липецкая районная больница», расположенный по адресу: Липецкая обл., Липецкий р-н, с. Большая Кузьминка (население - 1065 чел., расстояние до ближайшей медицинской организации - 7 км.), площадью 52,6 кв.м., находится в здании 1952 года постройки со степенью физического износа 100%, в связи с чем программой предусматривается строительство нового модульного здания.

Фельдшерско-акушерский пункт ГУЗ «Липецкая районная больница», расположенный по адресу: Липецкая обл., Липецкий р-н, с. Крутогорье (население - 339 чел., расстояние до ближайшей медицинской организации - 9 км.), площадью 85 кв.м., находится в здании 1969 года постройки со степенью физического износа 100%, в связи с чем программой предусматривается строительство нового модульного здания.

Фельдшерско-акушерский пункт ГУЗ «Липецкая районная больница», расположенный по адресу: Липецкая обл., Липецкий р-н, с. Крутые Хутора (население - 718 чел., расстояние до ближайшей медицинской организации - 8 км.), площадью 76,8 кв.м., находится в здании 1970 года постройки. Из-за несоответствия набора помещений и их площадей требованиям СанПиН программой предусматривается строительство нового модульного здания.

Фельдшерско-акушерский пункт ГУЗ «Липецкая районная больница», расположенный по адресу: Липецкая обл., Липецкий р-н, с. Студеные Хутора (население - 218 чел., расстояние до ближайшей медицинской организации - 13 км.), площадью 121 кв.м., находится в здании 1917 года постройки со степенью физического износа 100%, в связи с чем программой предусматривается строительство нового модульного здания.

Фельдшерско-акушерский пункт ГУЗ «Становлянская районная больница», расположенный по адресу: Липецкая обл., Становлянский р-н, д. Бродки (население - 245 чел., расстояние до ближайшей медицинской организации - 13 км.), площадью 70,8 кв.м., находится в здании 1985 года постройки со степенью физического износа 100%, в связи с чем программой предусматривается строительство нового модульного здания.

Фельдшерско-акушерский пункт ГУЗ «Становлянская районная больница», расположенный по адресу: Липецкая обл., Становлянский р-н, с. Злобино (население - 429 чел., расстояние до ближайшей медицинской организации - 11 км.), площадью 65,7 кв.м., находится в здании 1973 года постройки со степенью физического износа 90%, в связи с чем программой предусматривается строительство нового модульного здания.

Фельдшерско-акушерский пункт ГУЗ «Тербунская центральная районная больница», расположенный по адресу: Липецкая обл., Тербунский р-н, с. Тульское (население - 187 чел., расстояние до ближайшей медицинской организации - 13 км.), площадью 46,1 кв.м., находится в здании 1980 года

постройки. Из-за несоответствия набора помещений и их площадей требованиям СанПиН программой предусматривается строительство нового модульного здания.

Жители с. Завальное Усманского р-на Липецкой обл. (население - 1517 чел., расстояние до ближайшей медицинской организации - 10 км., ГУЗ «Усманская центральная районная больница») получают медицинскую помощь в ФАП. В связи с численностью населения более 1000 человек программой предусматривается строительство в данном населенном пункте отделения общей врачебной практики (семейной медицины).

Фельдшерско-акушерский пункт ГУЗ «Усманская центральная районная больница», расположенный по адресу: Липецкая обл., Усманский р-н, с. Красное (население - 375 чел., расстояние до ближайшей медицинской организации - 6 км.), площадью 45,2 кв.м., находится в здании 1969 года постройки. Из-за несоответствия набора помещений и их площадей требованиям СанПиН программой предусматривается строительство нового модульного здания.

Фельдшерско-акушерский пункт ГУЗ «Усманская центральная районная больница», расположенный по адресу: Липецкая обл., Усманский р-н, с. Медовка (население - 323 чел., расстояние до ближайшей медицинской организации - 9 км.), площадью 30 кв.м., находится в здании 1986 года постройки. Из-за несоответствия набора помещений и их площадей требованиям СанПиН программой предусматривается строительство нового модульного здания.

Фельдшерско-акушерский пункт ГУЗ «Усманская центральная районная больница», расположенный по адресу: Липецкая обл., Усманский р-н, с. Новоуглянка (население - 1484 чел., расстояние до ближайшей медицинской организации - 5 км.), площадью 75 кв.м., находится в здании 1990 года постройки. Из-за несоответствия набора помещений и их площадей требованиям СанПиН программой предусматривается строительство нового модульного здания.

Фельдшерско-акушерский пункт ГУЗ «Хлевенская районная больница», расположенный по адресу: Липецкая обл., Хлевенский р-н, с. Синдякино (население - 379 чел., расстояние до ближайшей медицинской организации - 15 км.), площадью 435 кв.м., находится в двухэтажном здании 1960 года постройки, где ранее располагалась больница, в связи с чем программой предусматривается строительство нового модульного здания, соответствующего требованиям СанПиН.

Поликлиника ГУЗ «Добринская центральная районная больница» по адресу: Липецкая область, п. Добринка, ул. Воронского, д. 37, площадью 6983.1 кв.м., находится в здании 1989 года постройки со степенью физического износа 76%. Состояние здания и его помещений не соответствует действующим требованиям СанПиН и требует проведения реконструкции.

Поликлиника ГУЗ «Добринская центральная районная больница» по адресу: Липецкая область, п. Добринка, ул. Корнева, д. 11, площадью 1318.6 кв.м., находится в здании 1964 года постройки со степенью физического износа

72%. Состояние здания и его помещений не соответствует действующим требованиям СанПиН и требует проведения реконструкции.

Поликлиника ГУЗ «Краснинская районная больница» по адресу: Липецкая обл., Краснинский р-н, ул. 9 Мая, д. 1, площадью 1416 кв.м., находится в здании 1961 года постройки со степенью физического износа 65%. Состояние здания и его помещений не соответствует действующим требованиям СанПиН и требует проведения реконструкции.

Поликлиника ГУЗ «Хлевенская районная больница» по адресу: Липецкая обл., с. Хлевное, ул. Прогресс, д. 5, площадью 927,5 кв.м., находится в здании 1966 года постройки со степенью физического износа 100%. Состояние здания и его помещений не соответствует действующим требованиям СанПиН и требует проведения реконструкции.

Поликлиника ГУЗ «Воловская районная больница» по адресу: Липецкая обл., Воловский р-н, с. Волово, ул. Советская, д. 100, площадью 544 кв.м., находится в здании 1970 года постройки со степенью физического износа 42%. Состояние здания и его помещений не соответствует действующим требованиям СанПиН и требует проведения капитального ремонта.

Поликлиника ГУЗ «Грязинская центральная районная больница» по адресу: Липецкая область, г. Липецк, пер. Виноградный, д. 16, площадью 3675 кв.м., находится в здании 1996 года постройки со степенью физического износа 65%. Состояние здания и его помещений не соответствует действующим требованиям СанПиН и требует проведения комплексного капитального ремонта.

Поликлиника, женская консультация ГУЗ «Данковская центральная районная больница» по адресу: Липецкая обл., г. Данков, ул. К. Маркса, д. 1, литер А, площадью 335 кв.м., находится в здании 1968 года постройки со степенью физического износа 89%. Состояние здания и его помещений не соответствует действующим требованиям СанПиН и требует проведения капитального ремонта.

Поликлиника ГУЗ «Долгоруковская районная больница» по адресу: Липецкая обл., Долгоруковский р-н, с. Долгоруково, ул. Тимирязева, д. 24, площадью 1109 кв.м., находится в здании 1982 года постройки со степенью физического износа 71%. Состояние здания и его помещений не соответствует действующим требованиям СанПиН и требует проведения капитального ремонта.

Поликлиника ГУЗ «Задонская центральная районная больница» по адресу: Липецкая обл., г. Задонск, ул. Запрудная, д. 1, площадью 2917 кв.м., находится в здании 2001 года постройки со степенью физического износа 41%. Состояние здания и его помещений не соответствует действующим требованиям СанПиН и требует проведения капитального ремонта.

Поликлиника ГУЗ «Задонская центральная районная больница» по адресу: Липецкая обл., Задонский р-н, с. Донское, ул. Ленинская, д. 38а/2, площадью 660,5 кв.м., находится в здании 2005 года постройки со степенью физического износа 47%. Состояние здания и его помещений не соответствует действующим требованиям СанПиН и требует проведения капитального ремонта.

Поликлиника ГУЗ «Задонская центральная районная больница» по адресу: Липецкая обл., Задонский р-н, с. Хмелинец, ул. Степанищева, д. 75, площадью 406,7 кв.м., находится в здании 1978 года постройки со степенью физического износа 100%. Состояние здания и его помещений не соответствует действующим требованиям СанПиН и требует проведения капитального ремонта.

Поликлиника ГУЗ «Лебедянская центральная районная больница» по адресу: Липецкая обл., г. Лебедянь, ул. Шахрая, д. 71, площадью 1420 кв.м., находится в здании 1989 года постройки со степенью физического износа 46%. Состояние здания и его помещений не соответствует действующим требованиям СанПиН и требует проведения капитального ремонта.

Поликлиника ГУЗ «Лебедянская центральная районная больница» по адресу: Липецкая обл., г. Лебедянь, ул. Шахрая, д. 71/а, площадью 400 кв.м., находится в здании 2005 года постройки со степенью физического износа 46%. Состояние здания и его помещений не соответствует действующим требованиям СанПиН и требует проведения капитального ремонта.

Поликлиника ГУЗ «Лев-Толстовская районная больница» по адресу: Липецкая обл., Лев-Толстовский р-н, п. Лев-Толстой, ул. Железнодорожная, д. 33, площадью 6224 кв.м., находится в здании 1933 года постройки со степенью физического износа 100%. Состояние здания и его помещений не соответствует действующим требованиям СанПиН и требует проведения реконструкции.

Детская поликлиника ГУЗ «Липецкая районная больница» по адресу: г. Липецк, ул. Детская, д. 16, площадью 1004 кв.м., находится в здании 1980 года постройки со степенью физического износа 40%. Состояние здания и его помещений не соответствует действующим требованиям СанПиН и требует проведения капитального ремонта.

Поликлиника ГУЗ «Липецкая районная больница» по адресу: г. Липецк, ул. Монтажников, д. 3а, площадью 844,7 кв.м., находится в здании 1978 года постройки со степенью физического износа 60%. Состояние здания и его помещений не соответствует действующим требованиям СанПиН и требует проведения комплексного капитального ремонта.

Поликлиника ГУЗ «Липецкая районная больница» по адресу: г. Липецк, ул. Монтажников, д. 3а (корпус 2), площадью 227 кв.м., находится в здании 1988 года постройки со степенью физического износа 70%. Состояние здания и его помещений не соответствует действующим требованиям СанПиН и требует проведения комплексного капитального ремонта.

Поликлиника ГУЗ «Липецкая районная больница» по адресу: г. Липецк, ул. Юношеская, д. 21а, площадью 2768 кв.м., находится в здании 2003 года постройки со степенью физического износа 75%. Состояние здания и его помещений не соответствует действующим требованиям СанПиН и требует проведения комплексного капитального ремонта.

Поликлиника ГУЗ «Липецкая районная больница» по адресу: Липецкая обл., Липецкий р-н, с. Боринское, ул. Больничная, д. 7, площадью 825 кв.м., находится в здании 1928 года постройки со степенью физического износа 75%. Состояние здания и его помещений не соответствует действующим

требованиям СанПиН и требует проведения комплексного капитального ремонта.

Поликлиника стоматологическая ГУЗ «Липецкая городская больница №3 «Свободный сокол» по адресу: г. Липецк, ул. Ушинского, д. 9/1, площадью 1147 кв.м., находится в здании 1988 года постройки со степенью физического износа 41%. Состояние здания и его помещений не соответствует действующим требованиям СанПиН и требует проведения комплексного капитального ремонта.

Поликлиника ГУЗ «Липецкая городская больница №4 «Липецк-Мед» по адресу: г. Липецк, ул. Коммунистическая, д. 24, площадью 17739 кв.м., находится в здании 1987 года постройки со степенью физического износа 65%. Состояние здания и его помещений не соответствует действующим требованиям СанПиН и требует проведения комплексного капитального ремонта.

Поликлиника, женская консультация ГУЗ «Липецкая городская больница скорой медицинской помощи №1» по адресу: г. Липецк, ул. Звездная д. 14/1, площадью 2346 кв.м., находится в здании 1974 года постройки со степенью физического износа 44%. Состояние здания и его помещений не соответствует действующим требованиям СанПиН и требует проведения комплексного капитального ремонта.

Детская поликлиника ГУЗ «Липецкая городская детская больница» по адресу: г. Липецк, ул. П. Смородина, д. 2, площадью 1711 кв.м., находится в здании 1989 года постройки со степенью физического износа 43%. Состояние здания и его помещений не соответствует действующим требованиям СанПиН и требует проведения капитального ремонта.

Поликлиника ГУЗ «Липецкая городская поликлиника №1» по адресу: г. Липецк, ул. Советская, д. 26, площадью 4109 кв.м., находится в здании 1971 года постройки со степенью физического износа 50%. Состояние здания и его помещений не соответствует действующим требованиям СанПиН и требует проведения капитального ремонта.

Поликлиника ГУЗ «Липецкая городская поликлиника №2» по адресу: г. Липецк, ул. П. Смородина, д.13, площадью 8640 кв.м., находится в здании 1993 года постройки со степенью физического износа 60%. Состояние здания и его помещений не соответствует действующим требованиям СанПиН и требует проведения капитального ремонта.

Поликлиника ГУЗ «Липецкая городская поликлиника №5» по адресу: г. Липецк, пр. Победы, д. 61, площадью 1069,3 кв.м., находится в здании 1973 года постройки со степенью физического износа 50%. Состояние здания и его помещений не соответствует действующим требованиям СанПиН и требует проведения капитального ремонта.

Поликлиника ГУЗ «Липецкая городская больница №4 «Липецк-Мед» по адресу: г. Липецк, ул. Невского, д. 25, площадью 373 кв.м., находится в здании 1974 года постройки со степенью физического износа 58%. Состояние здания и его помещений не соответствует действующим требованиям СанПиН и требует проведения капитального ремонта.

Анализ расстояний от населенных пунктов с численностью населения от 100 до 2000 человек до ближайших медицинских организаций, входящих структурных подразделений (приложение № 10), показал, что в Липецкой области отсутствуют населенные пункты вне зоны доступности медицинской помощи:

- более 6 км согласно требованиям приказа Минздравсоцразвития России от 15.05.2012 № 543н;

- более 30 минут доезда (с использованием транспорта) согласно требованиям пункта 10.4 свода правил «СП 42.13330.2016. Свод правил. Градостроительство. Планировка и застройка городских и сельских поселений. Актуализированная редакция СНиП 2.07.01-89*», утвержденных приказом Минстроя России от 30.12.2016 № 1034/пр.

Мероприятия, предусмотренные региональной программой модернизации первичного звена Липецкой области, в части осуществления строительства, капитального ремонта и реконструкции приоритизированы с учетом наличия у объектов проектно-сметной документации, степени износа объектов, а также с учетом потребности населения региона в медицинской помощи и повышения ее доступности.

10. Вопросы территориального планирования, решенные в рамках планируемых мероприятий региональной программы модернизации первичного звена за период с 2021 по 2025 годы

Анализ расстояний от населенных пунктов с численностью населения от 100 до 2000 человек до ближайших медицинских организаций, входящих структурных подразделений (приложение № 10), показал, что в Липецкой области отсутствуют населенные пункты вне зоны доступности медицинской помощи:

- более 6 км согласно требованиям приказа Минздравсоцразвития России от 15.05.2012 № 543н;

- более 30 минут доезда (с использованием транспорта) согласно требованиям пункта 10.4 свода правил «СП 42.13330.2016. Свод правил. Градостроительство. Планировка и застройка городских и сельских поселений. Актуализированная редакция СНиП 2.07.01-89*», утвержденных приказом Минстроя России от 30.12.2016 № 1034/пр.

11. Вопросы территориального планирования, оставшиеся не решенными в рамках планируемых мероприятий региональной программы модернизации первичного звена за период с 2021 по 2025 годы

По результатам проведения мероприятий за период 2021-2025 годы, планируется, что после 2025 года в Липецкой области:

- останется 8 медицинских организаций, 117 структурных подразделений медицинских организаций, обслуживающих меньше рекомендуемой численности населения, изменения инфраструктуры не планируется, так как данные подразделения входят в состав единственных государственных медицинских организаций на территории муниципального района, оказывающих медицинскую помощь населению в экстренной, неотложной и плановой формах, подразделения городских больниц и городских поликлиник, обслуживающих обособленные территории.

- останется 1 медицинская организация и 4 структурных подразделения медицинских организаций, обслуживающих больше рекомендуемой численности населения. Не планируется изменение вида медицинской организации ГУЗ «Липецкая городская детская стоматологическая поликлиника», так как в настоящее время проводится реконструкция другого здания для перевода в него детской стоматологической поликлиники. Кроме ГУЗ «Липецкая городская детская стоматологическая поликлиника» данный вид помощи детям оказывается в других государственных и частных медицинских организациях г.Липецка. Останется 4 структурных подразделения (фельдшерско-акушерских пунктов) медицинских организаций, обслуживающих больше рекомендуемой численности населения, расположенных в населенных пунктах на расстоянии до 6 км от районных и центральных районных больниц;

- не останется медицинских организаций, входящих структурных подразделений, обслуживающих рекомендуемую численность населения, но в отношении которых необходимо изменение вида медицинской организации, входящего структурного подразделения;

- не останется населенных пунктов вне зоны доступа медицинской помощи.

12. Анализ транспортной инфраструктуры Липецкой области

Площадь Липецкой области составляет 24 047 км². Административное деление представлено 18 районами, в составе области 8 городов и 1602 населенных пунктов. Общая протяженность автодорог — 7,8 тыс. км, по их насыщенности область входит в первую десятку регионов России.

По итогам 2019 года общее количество регулярных маршрутов, обслуживаемых перевозчиками Липецкой области, составило 453 маршрута, из них 120 межмуниципальных и 333 муниципальных маршрутов.

Уровень обслуживания сельского населения Липецкой области пассажирским транспортом общего пользования сохраняется на уровне 92,2 % охвата сельских населенных пунктов региона регулярным автобусным и (или) железнодорожным сообщением, связывающим их с административными центрами муниципальных районов, в которых, в том числе, расположены районные учреждения здравоохранения. Доля населения, проживающего в указанных сельских населенных пунктах, составляет 99,55 % в общей численности сельского населения Липецкой области. Населенные пункты,

находящиеся за пределами зоны регулярного автобусного (железнодорожного) сообщения, имеют в большинстве своем низкую плотность населения.

Управлением здравоохранения Липецкой области совместно с управлением дорог и транспорта проводится регулярный анализ ситуации с транспортной доступностью населенных пунктов к медицинским организациям для принятия своевременных мер. Так, в целях обеспечения поездок населения Хлевенского муниципального района в межрайонное первичное сосудистое отделение ГУЗ «Усманская ЦРБ», расположенное в г.Усмань, в 2016 году организовано автобусное сообщение между двумя районными центрами с. Хлевное и г. Усмань посредством увязки расписаний межмуниципального маршрута №574 «Липецк – Савицкое - Поддубровка» с расписаниями муниципальных маршрутов №108 «Усмань - Излегоще» и №303 «Усмань - Поддубровка».

В 2018 году внесены изменения в схему маршрута № 106 «Грязи - Липецк (пл. Мира)» путем организации движения автобусов через пос.Матырский при выполнении отдельных рейсов - для обеспечения доставки жителей Грязинского района в ГУЗ «Грязинская МРБ», один из комплексов которой расположен в пос.Матыра.

За 2019 год нареканий, обращений, предложений и жалоб в части транспортного обслуживания и доступности общественного транспорта для доезда до медицинских организаций от жителей Липецкой области не поступало.

В соответствии с Указом Президента Российской Федерации от 7 мая 2018г. №204 «О национальных целях и стратегических задачах развития Российской Федерации на период до 2024 года» на автодорогах Липецкой области с 2019года реализуется Национальный проект «Безопасные и качественные автомобильные дороги». В рамках реализации данного проекта, проводятся мероприятия по обеспечению безопасности дорожного движения, ремонту, реконструкции, строительству региональных автодорог. В 2019 году всего отремонтировано 221,024 км региональных автодорог, в том числе в соответствии с Национальным проектом «Безопасные и качественные автомобильные дороги» отремонтировано 216,684 км региональных автодорог. В 2019 году выполнена реконструкция участков региональных автодорог, общей протяженностью 4,655 км.

По информации администраций муниципальных образований Липецкой области протяженность автомобильных дорог общего пользования местного значения, обеспечивающих подъезд до медицинских организаций, на объектах ремонта (строительства), проведенного в 2019 году, составляет 41,7км.

В 2021-2025 гг. во всех муниципальных образованиях Липецкой области запланированы мероприятия по ремонту (строительству) автомобильных дорог, направленные на повышение эффективности транспортной инфраструктуры, технического уровня автомобильных дорог общего пользования регионального и межмуниципального значения:

в Воловском районе на участках автомобильных дорог: д.Новопавловка – д.Самарино – п.Красный Уголок (2023 г.); с.Набережное – с.Ожога (2025 г.); с.Спасское – а/д Волово- с.Александровка (2025 г.); с.Васильевка – с.Верхнее

Чесночное – с.Нижнее Чесночное (2024 г.); а/д Тербуны- с.Набережное – с.Волово (2022 г. и 2024 г.); а/д с.Волово-с.Захаровка – с.Александровка – граница Воловского района (2025 г.);

в Грязинском районе на участках автомобильных дорог: с.Двуречки – с.Фашевка – с.Красная Дубрава – г.Грязи (2022 г. и 2024 г.); с.Ярлуково – а/д с.Сселки-г.Грязи (2025 г.); г.Грязи – с.Коробовка (2021 г.); с.Петровка – с.Средняя Лукавка (2024 г.); с.Сошки – а/д г.Липецк - г.Усмань (2025 г.); а/д г.Липецк- г.Грязи – с.Песковатка (2023-2024 гг.); с.Красная Дубрава – с.Прибыtkовo (2025 г.);

в Данковском районе на участках автомобильных дорог: г.Данков – с.Долгое (2024 г.); с.Воскресенское – с.Ивановка – с.Берёзовка – г.Данков (2021 г.); а/д г.Данков - с.Ярославы – с.Барятино (2025 г.); с.Телепнево – а/д г.Данков- с.Теплое – с.Воскресенское (2025 г.); а/д г.Данков - с.Ярославы – с. Барятино (2025 г.);

в Добринском районе на участках автомобильных дорог: п.Добринка – с.Брянский – с.Сафоново (2025 г.); с.Пушкино – с.Богородицкое (2025 г.); а/д Добринка-ст. Пластица – ст. Хворостянка (2025 г.); а/д с.Белоносовка- с.Георгиевка – с.Березнеговатка (2021 г. и 2023 г.); а/д ст. Хворостянка- с.Нижняя Матренка – с.Ольховка (2025 г.);

в Добровском районе на участках автомобильных дорог: г.Липецк – п.Доброе – г.Чашлыгин (2022-2023 гг.); с.Лебяжье – а/д г.Липецк - с.Борисовка (2025 г.); с.Пуятинo – а/д г.Липецк - г.Чашлыгин (2025 г.); с.Ратчино – а/д г.Липецк - г.Чашлыгин (2025 г.); с.Чечеры – а/д г.Липецк-с.Борисовка (2025 г.); а/д п.Доброе-п.Большой Хомулец – а/д г.Липецк г.Борисовка (2023 г.); а/д с.Вязово-с.Культура – с.Волчье (2025 г.);

в Долгоруковском районе на участках автомобильных дорог: д.Весёлая – а/д п.Долгоруково-п.Войсковая Казинка (2021-2022 гг.); с.Большая Боевка – а/д с.Стебаево-г.Задонск-с.Долгоруково (2023 г.); а/д г.Елец-с.Долгоруково – с.Тербуны (2025 г.);

в Елецком районе на участках автомобильных дорог: г.Елец-с.Каменское - ст.Хитрово-Воронец – а/д г.Елец-с.Долгоруково-с.Тербуны (2022-2023 гг.); с.Чернышевка – а/д г.Елец-с.Долгоруково-с.Тербуны (2025 г.); с.Архангельское – а/д М-4 «Дон» (2025 г.); с.Малые Извалы - с.Большие Извалы – а/д г.Орел- г.Тамбов (2025 г.); п.Маяк – с.Волчье – с.Крутое – с.Нижний Воргол– п.Ключ Жизни (2021 г. и 2025 г.); г.Елец-с.Каменское-ст.Хитрово-Воронец – а/д г.Елец -с.Долгоруково-с.Тербуны(2022-2023 гг.); с.Дерновка-с.Ольховец – а/д п.Маяк- п.Ключ Жизни (2025 г.); а/д М-4 «Дон» – а/д г.Елец-с.Долгоруково-с.Тербуны (2025 г.);

в Задонском районе на участках автомобильных дорог: с.Донской карьер - с.Дон – а/д г.Орел-г.Тамбов (2025 г.); с.Чибисовка-с.Аркаатово-с.Лукошкино – а/д г.Орел-г.Тамбов (2023 г.); с.Ольшанец-с.Каменка – а/д М-4 «Дон» (2024 г.); с.Верхнее Казачье – с.Нижнее Казачье (2025 г.); с. Верхнее Казачье – а/д с.Стебаево - г.Задонск – с.Долгоруково (2025 г.); с.Репец – с.Ржавец (2025 г.); с.Донское – с.Скорняково (2025 г.); с.Хмелинец – М-4 «Дон» (2022 г.);

в Измалковском районе на участках автомобильных дорог: с.Измалково - с.Сухой Семенек – граница Орловской обл. (2024 г.); с.Афанасьево – с.Измалково (2022 г. и 2024 г.); с. Измалково – с.Чернава (2021 г.);

в Краснинском районе на участках автомобильных дорог: с.Бредихино – а/д с.Красное-с.Теплое (2025 г.);

в Лебедянском районе на участках автомобильных дорог: с.Доброе – с.Трубетчино – с.Вязово – г.Лебедян (2021-2023 гг.); с.Романово – а/д г.Липецк-г.Данков (2025 г.); с.Новое Ракитино – а/д г.Липецк-г.Данков (2025 г.); г.Лебедян – с.Большой Верх – с.Яблонево(2021-2022 гг., 2024 г.); г.Липецк – г.Данков (2021-2023 гг.);

в Лев-Толстовском районе на участках автомобильных дорог: п.Лев Толстой – с.Домачи (2021 г.); п.Лев Толстой – г.Данков (2021-2022 гг.);

в Липецком районе на участках автомобильных дорог: с.Косыревка – а/д г.Орел-г.Тамбов (2025 г.); с.Сенцово – с.Кулешовка (2024 г.); с.Большая Кузьминка – а/д г.Липецк-г.Чаплыгин (2025 г.); с.Боринское- с.Крутые Хутора-с.Частая Дубрава – г.Орел-г.Тамбов (2024-2025 гг.); с.Студеные Хутора – а/д с.Боринское-с.Крутые Хутора-с.Частая Дубрава (2025 г.); п.Новая Деревня – а/д Липецк-Данков (2025 г.); г.Липецк-с.Доброе-г.Чаплыгин – с.Филатовка (2022-2024 гг.); с.Троицкое – а/д г. Липецк от а/д М-4 «Дон» (2025 г.); с.Троицкое – с.Елецкое – с.Пады (2025 г.); подъезд к с.Боринское (2025 г.);

в Становлянском районе на участках автомобильных дорог: с.Соловьево – с.Бродки – с.Красная Пальна (2025 г.); с.Злобино – а/д М-4 «Дон» (2025 г.); с.Семенек-с.Толстая Дубрава – а/д Измалково-Бабарыкино (2022 г.); с.Становое – а/д М-4 «Дон» (2025 г.); подъезд к с.Ламское (2025 г.);

в Тербунском районе на участках автомобильных дорог: с.Тульское – а/д г.Елец-с.Долгоруково-с.Тербуны (2025 г.); с.Хлевное-с.Тербуны(2021 г., 2023-2024 гг.);

в Тербунском районе на участках автомобильных дорог: с.Завальное – а/д г.Усмань-с.Грачевка (2025 г.); с.Медовка – а/д г.Усмань-с.Поддубровка-с.Воробьевка (2025 г.); г.Усмань – с.Девица – с.Крутченская Байгора (2022 г.);

в Хлевенском районе на участках автомобильных дорог: с.Плещеево-с.Синдякино – а/д М-4 «Дон»(2022 г.); с.Новое Дубовое – а/д подъезд к г.Липецк от а/д М4 «Дон» (2023-2024 гг.).

В период реализации программы также запланированы мероприятия по ремонту (строительству) автомобильных дорог местного значения в г.Липецк, г.Елец, Грязинском, Данковском, Добринском, Долгоруковском, Елецком, Задонском, Краснинском, Лебедянском, Лев-Толстовском, Липецком, Тербунском и Чаплыгинском районах.

Таким образом, в Липецкой области создана развитая транспортная инфраструктура, обеспечивающая доступность медицинской помощи для населения региона, а реализация запланированных мероприятий позволит улучшить автомобильное сообщение в как сельской местности, так и в целом в области.

13. Анализ оснащения медицинских организаций автомобильным транспортом

На балансе государственных медицинских организаций Липецкой области, оказывающих первичную медико-санитарную помощь населению региона, находятся автомобили скорой медицинской помощи класса «А» (далее – АСМП) и легковые автомобили.

АСМП представлены автомобилями исключительно отечественного производства марок УАЗ и ГАЗ, обладающих повышенной проходимостью по сельским дорогам и эксплуатируются районными и центральными районными больницами. Износ такого транспорта в области очень высок – только 5,7% единиц от общего количества находится в эксплуатации менее 3 лет, 5,7% - от 3 до 5 лет и 12,1% - от 5 до 7 лет. В связи с большой нагрузкой, многолетней эксплуатацией и неудовлетворительным состоянием дорог значительная часть такого транспорта находится в неудовлетворительном состоянии и требует замены.

Легковые автомобили с целью оказания первичной медицинской помощи населению эксплуатируются государственными медицинскими организациями региона, расположенными в г. Липецк и г. Елец. Подавляющее большинство такого транспорта (89,1%) представлено марками отечественного производства ВАЗ, ГАЗ и УАЗ. Износ этой категории автомобильного транспорта так же очень высок – на балансе организаций находится 10,9% единиц со сроком эксплуатации до 3 лет, 31,7% единиц со сроком эксплуатации от 3 до 5 лет, 9,9% единиц со сроком эксплуатации от 5 до 7 лет и 47,5% единиц со сроком эксплуатации свыше 7 лет.

В связи с описанной ситуацией высокого процента износа автотранспорта программой предусматривается закупка 133 АСМП в период 2021-2025 гг., что позволит обеспечить максимальную доступность оказания медицинской помощи населению сельских районов и городских округов области в соответствии с целями и принципами реализации программы. Предлагается при подготовке технического задания на закупку транспорта рассматривать предложения отечественных автопроизводителей, таких как ВАЗ, УАЗ и ГАЗ.

Таким образом, мероприятия региональной программой модернизации первичного звена Липецкой области по приобретению/замене автомобильного транспорта запланированы с учетом степени износа автомобилей скорой медицинской помощи и передвижных автомобильных комплексов (не менее 80%) и возраста автотранспорта (более 5 лет на момент подготовки программы).

14. Анализ соответствия материально-технической базы медицинских организаций, оказывающих первичную медико-санитарную помощь

Материально-техническая база государственных медицинских организаций, оказывающих первичную медико-санитарную помощь в области, в т.ч. районных и центральных районных больниц, а так же их структурных

подразделений (врачебных амбулаторий, отделений общей врачебной практики, фельдшерско-акушерских пунктов), в части оснащения их современным медицинским оборудованием для оказания неотложной помощи, проведения ЭКГ-исследований, клинической лабораторной диагностики, оказания стоматологической помощи и пр., соответствующим действующим порядкам оснащения, недостаточна. В настоящее время доля такого современного оборудования составляет всего 46%.

С целью исправления сложившейся ситуации и повышения качества оказываемой медицинской помощи в первичном звене здравоохранения области, в рамках подготовки к разработке программы собрана и проанализирована информация о медицинском оборудовании, находящемся на балансе медицинских организаций с учетом года выпуска оборудования, его текущего состояния, процента износа, морального устаревания.

По результатам проведенного анализа сформирован перечень необходимого к закупке оборудования, которое с целью эффективного расходования средств программы планируется закупать по принципу объединения потребностей в идентичном товаре, путем проведения централизованной закупки одинакового товара для всех медицинских организаций. Таким образом достигается не только максимальное снижение цены закупаемого оборудования, но и обеспечивается единообразие применяемого в области оборудования, позволяющее снижать дальнейшие расходы на обучение сотрудников работе с ним, взаимозаменяемость комплекствующих, применение единых принципов работы.

Распределение закупочных процедур по годам реализации программы призвано осуществлять поэтапную модернизацию различных групп оборудования – в 2020 году будет закупаться часть позиций эндоскопического оборудования, оборудования для проведения ультразвуковых исследований, оборудования для функциональной диагностики, стоматологического оборудования. В 2021 году предлагается закупать позиции рентгеновского оборудования, которое предполагает осуществление работ по специальной подготовке помещений. В 2022 году будет продолжена закупка позиций эндоскопического, ультразвукового и стоматологического оборудования и оборудования для функциональной диагностики. В 2023 году запланировано продолжение оснащения медицинских организаций рентгеновским, ультразвуковым, лабораторным и офтальмологическим оборудованием. Завершается переоснащение медицинских организаций первичного звена в 2025 году закупкой рентгеновского, эндоскопического, лабораторного, диагностического оборудования.

В ходе реализации программы предлагается осуществить закупку и замену 350 единиц медицинского оборудования как для поликлиник и поликлинических отделений больниц, так и для врачебных амбулаторий, отделений общей врачебной практики, фельдшерско-акушерских пунктов, что позволит достичь максимального результата в целях повышения качества оказания медицинской помощи в первичном звене здравоохранения как городскому, так и сельскому населению региона.

Разработка мероприятий по переоснащению и дооснащению медицинских организаций области медицинским оборудованием реализована в соответствии с перечнем оборудования, установленного приказом Минздрава России от 19 октября 2020 г. № 1112н «Об утверждении Перечня оборудования для оснащения и переоснащения медицинских организаций при реализации региональных программ модернизации первичного звена здравоохранения».

Помимо оснащения медицинских организаций и их структурных подразделений современным медицинским оборудованием необходима реализация инфраструктурных мероприятий по проведению капитальных ремонтов самих зданий этих организаций.

В регионе, наряду с современными зданиями, отремонтированными согласно действующим нормативам и требованиям, присутствуют здания медицинских организаций постройки начала прошлого века и даже конца позапрошлого 19 века.

Во многих зданиях реконструкция и капитальный ремонт не осуществлялись по несколько десятков лет, зачастую износ зданий согласно данным бухгалтерской отчетности составляет 100%. Средний износ зданий по области – 60%.

В ходе реализации программы предлагается осуществить реконструкцию и капитальный ремонт 27 объектов здравоохранения ориентировочной стоимостью 0,57 млрд. руб.

Предполагается как проведение комплексного капитального ремонта зданий, так и осуществление выборочного набора работ по замене инженерных сетей, окон, дверей, проведению отделочных работ внутренних помещений, фасадных работ и т. д.

Согласно графику программы основной объем работ планируется осуществить в 2024 году (177,55 млн. руб.) и 2025 году (257,29 млн. руб.). Кроме того, в 2021 году стоимость работ составит 82,21 млн. руб., в 2023 году – 54,25 млн. руб.

При разработке региональной программы модернизации первичного звена Липецкой области учитывались мероприятия (в случае их необходимости) по демонтажу предыдущего оборудования и/или подготовке помещений для размещения, планируемого к закупке оборудования, реализуемые за счет средств бюджета Липецкой области, с учетом требований безопасности, в соответствии с законодательством Российской Федерации.

Реализация указанных мероприятий по проведению ремонтных работ в зданиях поликлиник и поликлинических отделений, врачебных амбулаторий, отделений общей врачебной практики, фельдшерско-акушерских пунктов, вкупе с оснащением медицинских организаций современным оборудованием позволит обеспечить соответствие качества оказываемых населению медицинских услуг действующим нормам и правилам.

15. Анализ применяемых систем оплаты труда медицинских работников, оказывающих первичную медико-санитарную помощь, скорую медицинскую помощь, медицинских работников центральных районных и районных больниц

В настоящее время система оплаты труда медицинских работников, оказывающих первичную медико-санитарную помощь и скорую медицинскую помощь, медицинских работников центральных районных и районных больниц установлена Законом Липецкой области от 7 октября 2008 года № 182-ОЗ «Об оплате труда работников областных государственных учреждений» (далее по тексту – Закон № 182-ОЗ). В соответствии со статьями 2 и 4 Закона № 182-ОЗ в учреждениях здравоохранения Липецкой области установлена отраслевая система оплаты труда медицинских работников, которая включает тарифную часть (должностные оклады), выплаты компенсационного и стимулирующего характера.

В Липецкой области устанавливаются единые должностные оклады в фиксированном размере всем медицинским работникам учреждений здравоохранения, в том числе медицинским работникам, оказывающим первичную медико-санитарную помощь и скорую медицинскую помощь, медицинским работникам центральных районных и районных больниц. Должностные оклады установлены по профессиональным квалификационным группам и профессиональным квалификационным уровням. По состоянию на 1 января 2020 года размеры должностных окладов составляют:

ПКГ «Медицинский и фармацевтический персонал первого уровня»:

1-й квалификационный уровень – 7410 рублей;

ПКГ «Средний медицинский и фармацевтический персонал»:

1-й квалификационный уровень – 8280 рублей;

2-й квалификационный уровень – 9140 рублей;

3-й квалификационный уровень – 9620 рублей;

4-й квалификационный уровень – 10100 рублей;

5-й квалификационный уровень – 11290 рублей;

ПКГ «Врачи и провизоры»:

1-й квалификационный уровень – 11810 рублей;

2-й квалификационный уровень – 12160 рублей;

3-й квалификационный уровень – 13120 рублей;

4-й квалификационный уровень – 14180 рублей;

ПКГ «Руководители структурных подразделений учреждений с высшим медицинским и фармацевтическим образованием (врач-специалист, провизор)»:

1-й квалификационный уровень – 14390 рублей;

2-й квалификационный уровень – 15240 рублей.

В структуре заработной платы врачебного персонала доля выплат по окладам составляет 31,2%, в том числе оказывающих первичную медико-санитарную помощь – 26,3%, скорую медицинскую помощь – 21,4%, врачей, работающих в центральных районных и районных больницах – 35,4%.

В структуре заработной платы среднего медицинского персонала доля выплат по окладам составляет 36,6%, в том числе оказывающих первичную медико-

санитарную помощь – 37,2%, скорую медицинскую помощь – 32,3%, врачей, работающих в центральных районных и районных больницах – 44,8%.

В структуре заработной платы младшего медицинского персонала доля выплат по окладам составляет 30,0%, в том числе оказывающих первичную медико-санитарную помощь – 39,5%, скорую медицинскую помощь – 33,3%, врачей, работающих в центральных районных и районных больницах – 41,3%.

Таким образом, в структуре заработной платы оклады медицинских работников составляют от 30,0 до 36,6%, в том числе врачей 31,2%, среднего медицинского персонала 36,6%, младшего медицинского персонала 30,0%. Если оценивать в разрезе категорий по специализации, то наибольший удельный вес окладов приходится на медицинских работников центральных районных больниц (районных больниц) от 35,4% у врачей, до 44,8% среднего медицинского персонала и 41,3% младшего медицинского персонала.

Оклады в структуре заработной платы медицинских работников, оказывающих первичную медико-санитарную помощь, составляют от 26,3% у врачей до 39,5% у младшего медицинского персонала и 37,2% у среднего медицинского персонала. Что касается окладов медицинских работников, оказывающих скорую медицинскую помощь, то его размеры варьируются от 21,4% у врачей и 33,3% у младшего медицинского персонала, 32,3% у среднего медицинского персонала.

Выплаты компенсационного и стимулирующего характера для медицинских работников установлены постановлением администрации Липецкой области от 01.04.2016г. № 149 «О компенсационных и стимулирующих выплатах работникам областных государственных учреждений здравоохранения» (далее – постановление № 149).

Перечень выплат компенсационного характера:

- выплаты за работу в условиях, отклоняющихся от нормальных:
при совмещении профессий (должностей), расширении зон обслуживания, увеличении объема работы или исполнении обязанностей временно отсутствующего работника без освобождения от работы, определенной трудовым договором;
при сверхурочной работе;
при работе в выходные и нерабочие праздничные дни;
- выплата за работу с вредными и (или) опасными условиями труда в зависимости от класса (подкласса) условий труда по результатам проведения исследований (испытаний) и измерений вредных и (или) опасных производственных факторов (по результатам специальной оценки условий труда или ранее проведенной аттестации рабочих мест);
- выплата медицинским работникам, участвующим в оказании психиатрической помощи осуществляющим диагностику и лечение ВИЧ-инфицированных, и лицам, работа которых связана с материалами, содержащими вирус иммунодефицита человека, а также непосредственно участвующим в оказании противотуберкулезной помощи;
- выплата за работу в ночное время (с 22 часов до 6 часов).

Установленные постановлением № 149 выплаты компенсационного характера обязательны для введения в систему оплаты труда учреждений здравоохранения.

Выплат компенсационного характера, установленных на уровне учреждений, в Липецкой области нет.

С целью стимулирования медицинских работников к повышению эффективности их труда, а также поощрения за выполненную работу с учетом условий труда, применяются выплаты стимулирующего характера.

Перечень выплат стимулирующего характера, общих для всех медицинских работников области:

- выплата за интенсивность, высокие результаты труда;
- выплата за выслугу лет;
- выплата за наличие квалификационной категории;
- выплата за наличие государственной награды – почетного звания «Заслуженный»;
- выплата за наличие ученой степени кандидата наук, доктора наук.

В первичном звене здравоохранения дополнительно устанавливаются стимулирующие выплаты:

- медицинским работникам участковой службы;
- медицинским работникам фельдшерско-акушерских пунктов;
- за проведение диспансеризации взрослого населения;
- за оказание медицинской помощи женщинам в период беременности, родов и послеродовый период (родовые сертификаты);
- за оказание платных медицинских услуг.

Работникам станций, филиалов и подразделений скорой медицинской помощи осуществляются дополнительные стимулирующие выплаты за специфику работы.

Конкретные размеры и условия осуществления выплаты за интенсивность, высокие результаты работы устанавливаются локальными нормативными актами учреждений здравоохранения на основе утвержденных показателей и критериев эффективности работы и напрямую зависят от выполнения утвержденных показателей эффективности работы конкретного медицинского работника.

16. Предложения по укомплектованию медицинских организаций, оказывающих первичную медико-санитарную помощь, центральных районных и районных больниц медицинскими работниками

Постановлением администрации Липецкой области от 03.10.2019г. № 426 «О внесении изменений в постановление администрации Липецкой области от 1 августа 2013 года N 349 "Об утверждении Перечня наиболее дефицитных специальностей врачей в государственных медицинских организациях Липецкой области и Порядка предоставления и возврата социальной выплаты на приобретение или строительство жилья врачам» утвержден перечень наиболее дефицитных специальностей в государственных медицинских организациях области: общая врачебная практика, онкология, педиатрия, скорая медицинская помощь, терапия, офтальмология.

С целью повышения укомплектованности квалифицированными

медицинскими кадрами государственных медицинских организаций продолжается усиление комплекса мер социальной поддержки медицинским работникам. В текущем году принят Закон Липецкой области, предусматривающий повышение доступности арендного жилья медикам - расширен перечень получателей компенсации и дифференцированно увеличен размер ежемесячной денежной компенсации за наем (поднаем) жилых помещений с 4 тысяч до 10-15 тысяч рублей. Этим же законом увеличен размер единовременных выплат для улучшения бытовых условий с 50 тысяч до 100 тысяч рублей выпускникам профессиональных образовательных организаций, впервые приступившим к работе на должности фельдшеров скорой медицинской помощи либо медицинских сестер (братьев) или медицинских сестер-анестезистов выездных бригад скорой медицинской помощи.

Со 2 октября 2019 года Законом Липецкой области от 30.12.2004 № 165-ОЗ «О мерах социальной поддержки педагогических, медицинских, фармацевтических, социальных работников, работников культуры и искусства, специалистов ветеринарных служб» установлена новая мера социальной поддержки в размере 1 млн. руб. – «Губернаторский миллион» врачам государственных медицинских организаций области, впервые трудоустроившимся на территории области по специальностям, отнесенным к наиболее дефицитным нормативным правовым актом администрации области и не имеющим неисполненных финансовых обязательств по договору о целевом обучении с установлением им обязанности отработать в данной организации по данной должности не менее 5 лет.

За период реализации программы «Земский доктор» с 2012 в региональное здравоохранение для работы в сельских населенных пунктах были привлечены 380 специалистов, из них 350 врачей которые получили единовременную компенсационную выплату в размере один миллион рублей каждый и 30 фельдшеров, получивших единовременную компенсационную выплату в размере 500 тыс. рублей. В 2019 году в рамках указанной программы в медицинские организации, оказывающие первичную медико-санитарную помощь трудоустроено 42 специалиста (32 врача и 10 фельдшеров скорой медицинской помощи).

Сформирована заявка на участие в программе «Земский доктор» в 2020 году, рассчитанная на привлечение 62 специалистов, в том числе 16 врачей и 30 фельдшеров для медицинских организаций Липецкой области, участвующих в оказании первичной медико-санитарной помощи.

За последние 5 лет в рамках региональной программы «Развитие здравоохранения Липецкой области» были приобретены и предоставлены врачам 35 квартир. Проведена оценка потребности в служебном жилье, согласована процедура отнесения к специализированному жилому фонду для использования в качестве служебного жилья жилых помещений, приобретенных в рамках указанной программы.

Эффективным инструментом устранения кадрового дефицита по отдельным профилям медицинской деятельности признан целевой прием учащихся на обучение. В настоящее время в медицинских вузах на разных курсах обучаются 650 студентов – «целевиков» и 121 - ординатор.

Для решения кадрового вопроса заключаются договоры о трудоустройстве не только с выпускниками, обучающимися по целевому набору, но также со студентами, обучающимися на бюджетной и коммерческой основе.

В целях привлечения специалистов в региональное здравоохранение посредством заключения договоров со студентами обучающимися в медицинских вузах не в рамках целевого набора от Липецкой области по программам специалитета и ординатуры направлены письма в 44 медвуза для проведения адресной работы по заключению договоров о целевом обучении.

С целью повышения уровня мотивации молодых специалистов к возвращению в учреждения здравоохранения, направившие их на обучение в медицинские образовательные организации в период обучения в медицинских вузах студенты, направленные на целевое обучение, получают ежемесячную выплату в размере 1340 рублей, а ординаторы - в размере 5000 рублей.

Подготовка специалистов со средним медицинским образованием для учреждений здравоохранения области осуществляется в двух профессиональных образовательных организациях: Липецком медицинском колледже и филиале в городе Усмань, Елецком медицинском колледже.

Проводится работа по определению реальной потребности в средних медицинских работниках с учетом мониторинга прогноза трудоустройства выпускников профессиональных образовательных организаций 2019 года, количества освобождаемых в результате реорганизации сети. Результаты проведенного анализа будут использованы для формирования государственного задания образовательным организациям профессионального образования на подготовку специалистов со средним медицинским образованием в 2020 и последующих годах, в том числе его увеличения не менее чем на 30% от имеющегося дефицита таких специалистов.

С целью получения дополнительного профессионального образования в области сформирована система обучения, обеспечивающая врачей и средних медработников своевременным прохождением курсов повышения квалификации и переподготовки. Обучение медицинских кадров в системе непрерывного медицинского образования обеспечивается посредством портала непрерывного медицинского образования.

Для организации непрерывного процесса включения медицинских работников в новую систему обучения организовано повышение компьютерной грамотности врачей и средних медицинских работников, особенно среди специалистов старшей возрастной группы, созданы технические условия на рабочих местах для доступа к электронным образовательным онлайн ресурсам.

Число специалистов, вовлеченных в систему непрерывного образования медицинских работников, в том числе с использованием дистанционных образовательных технологий ежегодно увеличивается и составляет в текущем году почти 3 000 чел.

Вместе с тем продолжается работа по направлению на обучение по актуальным проблемам современной медицины: в текущем году обучено более 2000 врачей, в том числе на кафедрах ведущих медицинских вузов, и более 2500

средних медицинских работников на базе Центра последипломного образования.

Медицинские организации используют средства нормированного запаса ТФОМС для финансового обеспечения дополнительного профессионального образования. Ежегодно за счет этих средств проходят обучение около 450 специалистов.

Для повышения эффективности образовательного процесса в Центре последипломного образования применяется дистанционное обучение с использованием современных IT-технологий. С этой целью создан региональный телеобучающий центр, связанный телекоммуникационными каналами с ведущими клиниками страны, телемедицинскими центрами медицинских организаций области.

Для совершенствования уровня теоретических знаний и совершенствования мануальных навыков, внедрения новых программ обучения и повышения квалификации персонала по вопросам оказания помощи при экстренных и неотложных состояниях в медицинской практике за счет средств областного бюджета в регионе действует симуляционный центр, оснащенный самыми современными роботизированными симуляторами и медицинской аппаратурой. На его базе осуществляется обучение специалистов практического здравоохранения области по специальностям «акушерство и гинекология», «неонатология», «общая практика», «скорая и неотложная помощь», «лечебное дело», «анестезиология – реаниматология».

Ежегодно в областном симуляционном центре обучение проходят более 500 медицинских работников.

В связи с проведением модернизации здравоохранения планируется к 2025 году увеличить укомплектованность медицинских организаций специалистами, оказывающими медицинскую помощь в амбулаторных условиях в том числе врачами, - на 25%, средними медицинскими работниками - на 11,5%. Реализация мероприятий программы в 2020-2025 годах позволит привлечь в амбулаторно – поликлиническое звено здравоохранения региона более 170 врачей, что положительно скажется на повышении доступности и качестве оказания первичной медико-санитарной помощи населению.

Создание механизма мотивации руководителей и медицинских работников медицинских организаций первичного звена здравоохранения с учетом степени соответствия медицинской организации статусу медицинской организации, внедряющей новую модель медицинской организации, оказывающей первичную медико-санитарную помощь

В Липецкой области внедрение принципов бережливого производства начато в 2017-2018 гг. в 15 взрослых и детских поликлиниках области. В 2020 году в проекте «Создание новой модели медицинской организации, оказывающей первичную медико-санитарную помощь» участвуют все взрослые и детские поликлиники региона (52 поликлиники).

Бережливое производство направлено на оптимизацию всех процессов, происходящих в медицинской организации, позволяет сэкономить время и пациенту, и врачу. И здесь бережливые технологии помогают не только правильно организовать рабочее пространство и рационально разместить кабинеты в поликлинике или в стационаре. Важно с помощью бережливых технологий сформировать корпоративный дух в коллективе, улучшить взаимоотношения медицинских работников и пациентов.

В 2019 году Липецкая область стала одним из первых регионов, где «бережливые технологии» внедряются и в больницах. В качестве экспериментальной модели выбраны 5 ведущих областных стационаров, где оптимизирована работа приемных отделений, реализованы проекты по улучшению работы операционного блока в Липецкой областной клинической больнице и областном онкодиспансере в целях снижения времени нахождения оперируемого пациента в операционном блоке, рационального использования имеющихся операционных залов и оборудования, рабочего времени врачей и среднего медицинского персонала. В ГУЗ «Областная больница №2» оптимизирован процесс оказания специализированной медицинской помощи по профилю офтальмология в амбулаторных и стационарных условиях.

В поликлиниках области происходит процесс формирования новой модели медицинской организации, оказывающей первичную медико-санитарную помощь.

Первый этап создания новой модели поликлиники (базовый уровень) направлен на создание комфортных условий пребывания в поликлинике для пациента и комфортных условий работы для медицинских работников. Основными мероприятиями на данном этапе являются: организация современной системы информирования граждан (система навигации, информационные стенды, сайт медицинской организации); создание зон комфортного ожидания, соответствующих пропускной способности поликлиники, работа по разделению потоков и правильной маршрутизации пациентов в поликлинике путем рационального размещения лечебно-диагностических кабинетов, что позволяет сократить потери времени пребывания пациента в медицинской организации за счет ненужных перемещений и длительного ожидания приема или диагностического обследования. На этом этапе важно наладить систему обратной связи с пациентами и сотрудниками медицинской организации путем создания системы подачи предложений, активной работы на страницах и в группах в социальных сетях, бесперебойной телефона горячей линии для пациентов, регулярного анализа обращений пациентов.

На базовом этапе проводится информатизация рабочих мест, внедряется система 5С, разрабатываются речевые модули для сотрудников регистратуры и колл-центра, алгоритмы работы персонала.

Результатом первого этапа является повышение доступности медицинской помощи (оказание медицинской помощи в сроки, установленные программой госгарантий; рост доли удаленной записи на прием в медицинские организации; выполнение обследования в рамках I этапа при диспансеризации

взрослого населения и/или профилактического осмотра за 1 день), повышение удовлетворенности населения работой медицинских организаций.

На втором этапе помимо совершенствования вышеперечисленных процессов, реализуются проекты, направленные на повышение качества оказания медицинской помощи и повышение экономической эффективности работы медицинской организации.

Проекты улучшений направлены на системную оптимизацию процессов оказания медицинской помощи во всех подразделениях медицинской организации, проводится стандартизация процессов, разработка и внедрение СОПов, информатизация и автоматизация основных процессов, касающихся оказания медицинской помощи.

В целях повышения качества и безопасности медицинской деятельности организуется система внутреннего контроля качества оказания медицинской помощи; в медицинской организации формируется безопасная среда, включающая систему обращения с медицинскими отходами, профилактики ИСМП, профилактики травматизма сотрудников и пациентов, систему информирования и система действий персонала в ЧС.

Реализуются проекты улучшений по управлению персоналом (система привлечения кадров, обучения кадров, наставничества; равномерное распределение нагрузка между врачебным и средним медперсоналом, система мотивации сотрудников, в т.ч., за участие в процессе внедрения бережливых технологий).

Реализуются процессы улучшений, направленные на развитие системы управления ресурсами (система управления ресурсами и запасами (лекарства, расходные материалы, ГСМ, автотранспорт, оборудование), эффективное использование оборудования: коэффициент производственной нагрузки не менее 80%).

В целях формирования благоприятного имиджа медицинской организации осуществляется взаимодействие с общественными организациями, пациентским сообществом, проводится работа по устранению замечаний, выявленных при проведении независимой оценки качества, социологических опросов, системы обратной связи с пациентами, осуществляется активное взаимодействие с муниципалитетами, пациентским сообществом.

Результатом реализации мероприятий второго уровня станет повышение качества оказываемой медицинской помощи, обеспеченность медицинской организации ресурсами в соответствии с ее потребностями, снижение суммы штрафов со стороны страховых медицинских организаций, повышение управляемости процессов внутри медицинской организации, повышение рейтинга медицинской организации, положительный имидж медицинской организации в муниципальном образовании и регионе.

На лидерском уровне развития в медицинской организации формируется интеллектуальная система управления:

– IT инфраструктура медицинской организации, проводится постоянный мониторинг ее состояния;

- разработана и внедрена система управления качеством медицинской помощи, мотивацией сотрудников к повышению качества медицинской помощи;
- обеспечена обратная связь с использованием дистанционных сервисов для населения;
- внедрены инструменты поддержки принятия решения врачом;
- внедрена система управления экономической эффективностью медицинской организации;
- обеспечена генерация не менее 90% форм статистической отчетности и аналитической информации на базе данных РИАМС;
- обеспечено достижение и прогнозирование социальных, экономических и демографических показателей в сфере здравоохранения.

На всех этапах работы важным компонентом является мотивация персонала. В целях стимулирования руководителей и сотрудников медицинских организаций первичного звена здравоохранения, внедряющих новую модель оказания гражданам первичной медико-санитарной помощи используются следующие механизмы мотивации:

материальное стимулирование руководителей и сотрудников. Основной механизм материального стимулирования - введение критерия за внедрение бережливого производства в медицинской организации по итогам работы за год, при премировании за эффективную работу;

нематериальное поощрение. Основные способы нематериального поощрения за внедрение бережливого производства в структурном подразделении: объявление благодарности; награждение ценным подарком; награждение Почетной грамотой; размещение фотографии сотрудника на Доске почета и в Книге.

II. Социальные и экономические последствия реализации региональной программы, оценка рисков ее реализации, общая оценка ее вклада в достижение целей государственной программы

Модернизация первичного звена здравоохранения, в том числе оснащение современным диагностическим оборудованием, активизация профилактической деятельности первичного звена здравоохранения, развитие диспансеризации различных декретированных групп населения, приведет к некоторому повышению общей и впервые выявленной заболеваемости населения за счет улучшения выявляемости болезней. Вместе с тем прогнозируется дальнейшее уменьшение инфекционной заболеваемости и заболеваемости от внешних причин.

При реализации Программы необходимо учитывать возможные макроэкономические, социальные, операционные и прочие риски.

Анализ рисков и управление рисками при реализации государственной программы осуществляет ответственный исполнитель - управление здравоохранения Липецкой области.

Важнейшими условиями успешной реализации государственной программы являются минимизация указанных рисков, эффективный мониторинг выполнения, принятие оперативных мер по корректировке приоритетных направлений и показателей государственной программы.

Макроэкономические риски связаны с возможностью ухудшения внутренней и внешней конъюнктуры, снижением темпов роста национальной экономики, уровня инвестиционной активности, высокой инфляцией, кризисом банковской системы.

Финансовые риски связаны с возникновением бюджетного дефицита и недостаточным вследствие этого уровнем бюджетного финансирования, сокращением бюджетных расходов в сфере здравоохранения.

III. Приоритетные направления, ориентированные на решение региональных особенностей структуры заболеваемости и смертности

1. Организация медицинской помощи по профилю «кардиология» и «неврология»

Первичная медико-санитарная помощь пациентам с болезнями системы кровообращения оказывается в городских поликлиниках городов Липецк, Елец и поликлинических отделениях районных и центральных районных больниц.

Ежегодно в медицинских организациях Липецкой области на амбулаторном приеме осуществляется более 130 тысяч посещений взрослого населения к кардиологу, из которых 84% по поводу заболевания. К неврологу ежегодно выполняется более 320 тысяч посещений взрослого населения, из которых 74% по поводу заболеваний и 26% - с профилактическими и иными целями.

При ГУЗ «Липецкая областная клиническая больница» функционирует консультативная поликлиника, где прием пациентов с сердечно-сосудистыми заболеваниями ведут 4 врача-кардиолога, 5 врачей-неврологов. Средняя нагрузка на 1 врача-кардиолога - 32 посещения в день, на 1 врача- невролога - 28 посещений в день.

Жители районов области направляются в поликлинику участковыми терапевтами и врачами-кардиологами. В поликлинику направляются и жители города (составляют в среднем 38% посетителей).

В поликлинике имеется возможность проведения диагностических исследований: ЭКГ; ЭхоКГ, стресс-ЭхоКГ, УЗИ внутренних органов, УЗИ сонных артерий, нагрузочного тестирования: тредмил-тест, велоэргометрии, холтеровского мониторирования ЭКГ, ЭЭГ, ЭХО-ЭГ.

Поликлиника проводит самостоятельные дистанционные консультации с районными медицинскими организациями.

На базе ГУЗ «Областная больница №2» в 2019 году созданы Центр диагностики и лечения хронической сердечной недостаточности и Центр нагрузочного тестирования.

Профилактика осложнений сердечно-сосудистых заболеваний у пациентов высокого риска путем обеспечения лекарственными препаратами граждан, которые перенесли острое нарушение мозгового кровообращения, инфаркт миокарда и другие сердечно-сосудистые заболевания или операции на сосудах и которые получают медицинскую помощь в амбулаторных условиях

Во всех медицинских организациях Липецкой области, имеющих в своем составе амбулаторно-поликлинические подразделения, приказом управления здравоохранения области от 05.10.2017 № 1272 «О создании кабинетов антикоагулянтной терапии» созданы кабинеты антикоагуляционной терапии, организовано амбулаторное обеспечение препаратами пациентов, перенесших рентген-хирургические вмешательства по поводу острого коронарного синдрома в течение года за счет средств областного бюджета. Создан и ведется регистр таких пациентов.

С апреля 2020 года за средства федерального бюджета осуществляется обеспечение лекарственными средствами пациентов после перенесенных инсультов, инфарктов, операций на сосудах, на 2020 год на эти цели выделено 129 млн. руб. из федерального бюджета.

Ежегодно взрослое население области проходит профилактическое обследование в рамках диспансеризации определенных групп взрослого населения, в ходе которого выявляются факторы риска развития различных заболеваний, в том числе и болезней системы кровообращения.

По итогам диспансеризации 2019 года избыточная масса является одним из основных факторов риска развития заболеваний, который выявлен у более чем 30% прошедших диспансеризацию во всех возрастных категориях. Нерациональное питание определено у 21,4% осмотренных, однако наибольший процент выявления данного фактора риска отмечен в возрастной группе 39-60 лет. Повышенный уровень артериального давления зафиксирован у 19,3% прошедших диспансеризацию и 29,3% - в возрасте старше 60 лет. Низкая физическая активность отмечена у 9,3% осмотренных лиц в рамках диспансеризации определенных групп взрослого населения и если в возрасте от 21 до 36 лет она составляет 6,2%, то в возрасте 39 - 60 лет 8,0%, а в возрасте старше 60 лет - 13,4%. Такой фактор риска развития заболеваний, как курение выявлен у 6,6% прошедших диспансеризацию, в большей степени данный фактор отмечается в возрастной группе 21-36 лет – 9,3%. Высокий и очень высокий суммарный сердечно-сосудистый риски выявлены у 4,1% осмотренных, в возрасте 39-60 лет у 6,5%, в возрасте старше 60 лет – 2,9%.

В Липецкой области в школе больных с артериальной гипертензией проучено 5326 пациентов, что составляет 54,7% от взятых под диспансерное наблюдение в 2019 году.

Неврологическая помощь в Липецкой области осуществляется во всех районных и центральных районных больницах (амбулаторная и стационарная на выделенных койках), поликлиниках г.Липецка и Ельца, в стационарах

г.Ельца и Липецка. Всего в области коек дневного стационара 486, из них в районах 293, г.Елец- 24, г.Липецк – 169.

Экстренная госпитализация пациентов неврологического профиля, за исключением инсультов, осуществляется на неврологические койки районных центральных районных больниц, в г.Липецке в соответствии с ежегодно издаваемым приказом управления здравоохранения Липецкой области «Об утверждении порядка взаимодействия государственных медицинских организаций г. Липецка при оказании медицинской помощи больным хирургического и терапевтического профилей».

Всего в области 297,75 ставок невролога, занято 227,25, физических лиц 196, из них в амбулаторном звене всего ставок 148,75, занято 103,75, физических лиц – 100. Укомплектованность врачами-неврологами в целом по Липецкой области 65,8%. Укомплектованность амбулаторного звена 67,2%

В консультативной поликлинике ГУЗ «Липецкая областная клиническая больница» ведется специализированный прием по рассеянному склерозу и эпилепсии, в ГУЗ «Липецкая городская поликлиника № 7» ведется специализированный прием по экстрапирамидным заболеваниям нервной системы.

Всего на диспансерном учете у неврологов области состоит 18 805 пациентов, из них с цереброваскулярными болезнями – 14 243 пациента, болезни нервной системы – 4 562 пациента, в том числе воспалительные заболевания нервной системы – 250 пациентов, экстрапирамидные расстройства – 406 пациентов, демиелинизирующие заболевания – 901 пациент, эпилепсия – 636 пациентов, заболевания периферической нервной системы – 754 пациента, нервно-мышечные заболевания – 109 пациентов. Таким образом, пациенты с ЦВБ составляют 75,7% от всех диспансерных больных.

Смертность от болезней системы кровообращения за последние 3 года снизилась с 590,1 до 572,8 на 100 тыс. населения за 2019 год. Уровень смертности от субарахноидальных кровоизлияний снизился за этот же период с 2,9 до 1,7 на 100 тыс. населения, от внутримозгового кровоизлияния с 32,3 до 27,6 на 100 тыс. населения, от ишемического инсульта с 69,0 до 66,8 на 100 тыс. населения. Смертность от цереброваскулярных болезней снизилась с 175,6 до 162,8 на 100 тыс. населения.

В целях снижения смертности населения от цереброваскулярных болезней и острого нарушения мозгового кровообращения будут продолжены мероприятия адекватной первичной и вторичной профилактики инсульта участковыми терапевтами и врачами общей врачебной практики (семейными врачами), направленные на достижение целевых уровней артериального давления, гликемии, липидного профиля, проведение антикоагулянтной терапии у пациентов, состоящих под диспансерным наблюдением.

В рамках реализации программы модернизации первичного звена здравоохранения планируется обеспечить медицинские организации цифровыми медицинскими изделиями с функцией дистанционной передачи данных.

В целях обеспечения принципа доступности и качества первичной медико-санитарной помощи для модернизации первичного звена

здравоохранения Российской Федерации, повышения качества оказания медицинской помощи пациентам кардиологического профиля, снижения смертности от сердечно-сосудистых заболеваний предусматривается оснащение фельдшерско-акушерских пунктов цифровым медицинским оборудованием, в том числе цифровыми электрокардиографами, с функцией дистанционной передачи данных о состоянии здоровья пациента.

Схема реализации мероприятия предполагает регистрацию электрокардиограммы (далее – ЭКГ) в фельдшерско-акушерском пункте с последующей её передачей в цифровой формате через защищенный канал связи в головную медицинскую организацию или централизованный региональный кардиопункт для осуществления расшифровки и направления результатов в фельдшерско-акушерский пункт.

Задачами внедрения дистанционного мониторинга в 2020 году является расширение имеющейся (или формирование при первичном запуске) практики использования технологии для создания медико-организационных условий в региональной системе здравоохранения для внедрения дистанционного наблюдения больных артериальной гипертензией групп риска в последующие годы в соответствии с едиными средними нормативами объемов медицинской помощи по дистанционному наблюдению больных артериальной гипертензией групп риска, предусмотренными методическими рекомендациями Минздрава России.

В целях обеспечения принципа приоритета профилактики в сфере охраны здоровья при оказании первичной медико-санитарной помощи предусматривается мероприятие «Организация дистанционного наблюдения за состоянием здоровья больных артериальной гипертензией высокого и очень высокого риска развития сердечно-сосудистых осложнений с использованием цифровых медицинских изделий и телемедицинских технологий с целью осуществления вторичной профилактики».

При формировании контингентов больных артериальной гипертензией групп риска, направляемых на дистанционное наблюдение за состоянием здоровья, в обязательном порядке планируется включать больных, входящих в группу риска в связи с артериальной гипертензией и обеспечиваемых лекарственными препаратами в рамках реализации положения «3.2. Профилактика осложнений сердечно-сосудистых заболеваний у пациентов высокого риска путем обеспечения лекарственными препаратами граждан, которые перенесли острое нарушение мозгового кровообращения, инфаркт миокарда и другие острые сердечно-сосудистые заболевания или операции на сосудах и которые получают медицинскую помощь в амбулаторных условиях» принципов модернизации первичного звена здравоохранения Российской Федерации, утвержденных постановлением Правительства Российской Федерации от 9 октября 2019 года № 1304.

Для совершенствования организации диспансерного наблюдения больных групп высокого риска будут сформированы в медицинских организациях, осуществляющих диспансерное наблюдение, функциональные направления (отдельные структуры) для диспансерного наблюдения больных высокого риска, а также созданы новые специализированные медицинские

организации – медицинские центры дистанционного наблюдения, осуществляющие дистанционное наблюдение за отдельными показателями состояния здоровья пациентов.

2. Организация медицинской помощи пациентам по профилю «пульмонология»

Оказание медицинской помощи по профилю «пульмонология» на территории Липецкой области регулируется приказом управления здравоохранения Липецкой области» от 14.01.2019 № 29 «Об организации медицинской помощи взрослому населению по профилю «пульмонология» в Липецкой области», которым определены показания для госпитализации больных с заболеваниями органов дыхания в терапевтические и пульмонологические отделения области, утверждена маршрутизация пациентов при оказании плановой и неотложной медицинской помощи в рамках трехуровневой системы оказания медицинской помощи пациентам пульмонологического профиля.

В 5 медицинских организациях области имеются пульмонологические койки в стационарах общей мощностью 149 коек.

Организован амбулаторный прием пульмонолога в 6-ти медицинских организациях г. Липецка и г. Ельца, консультативный прием в поликлинике ГУЗ «Липецкая областная клиническая больница».

Организация диспансерного наблюдения: диспансерному наблюдению подлежат пациенты с бронхиальной астмой, хронической обструктивной болезнью легких (далее – ХОБЛ), пневмонией, интерстициальными заболеваниями легких, саркоидозом.

На диспансерном наблюдении в 2019 году находились 87,4% пациентов бронхиальной астмой и 56,0% с ХОБЛ, а также все пациенты с интерстициальными заболеваниями легких, в т.ч. саркоидозом.

Выделено 16 пульмонологических коек в дневных стационарах 2-х медицинских организаций г. Липецка.

В медицинских организациях имеются рентгенологические кабинеты с возможностью выдачи заключения в один день, цифровые флюорографические кабинеты с передачей данных в РИАМС «Квазар», компьютерные томографы в 3 многопрофильных стационарах Липецка, ГУЗ «Липецкая областная клиническая больница», ГУЗ «Липецкий областной онкологический диспансер», ГУЗ «Липецкий областной противотуберкулезный диспансер» и в 8 городских, районных и центральных районных больницах. Все МО оснащены спироанализаторами, пульсоксиметрами в полном объеме. Пульсоксиметры имеются в каждой бригаде скорой и неотложной медицинской помощи.

Госпитализация пациентов в плановом и в экстренном порядке с территории муниципальных районов области осуществляется в терапевтические отделения районных и центральных районных больниц. Госпитализация пациентов в экстренном и неотложном порядке с территории г. Липецка осуществляется в соответствии с графиком дежурств стационаров г.

Липецка. Пациенты с территории г. Ельца госпитализируются в пульмонологическое отделение ГУЗ «Елецкая городская больница № 1 им. Н.А. Семашко».

В области действует региональный план мероприятий по борьбе с заболеваниями органов дыхания, включающий комплекс мер, направленных на повышение эффективности первичной и вторичной профилактики с акцентом на совершенствование диспансерного наблюдения больных с хронической патологией органов дыхания, согласованный с главными специалистами Минздрава России по пульмонологии и профилактической медицине.

Заклочено Соглашение о взаимодействии между управлением здравоохранения Липецкой области и управлением социальной защиты населения Липецкой области при оказании медицинской и социальной помощи лицам пожилого возраста, инвалидам и лицам с ограниченными возможностями здоровья, проводятся патронажи одиноких пожилых граждан, всем им даны необходимые консультации, розданы информационные материалы, включающие краткую информацию о симптомах острых заболеваний, контакты для обращения пациента за медицинской помощью.

В 2018 году проведена профилактическая акция «Дыши легко и свободно», в которой приняли участие 19 медицинских организации области, обследовано более 800 человек на спирографе, проведена консультация врача-пульмонолога, у 20% выявлены хронические заболевания легких.

В 2019 году профилактическое обследование и консультации главного внештатного пульмонолога проводятся в рамках областной профилактической акции «Здоровое долголетие», которая в течение года охватила все районы области.

С 2015 года за счет средств областного бюджета начата иммунизация против пневмококковой инфекции граждан из групп риска, в том числе, лиц старше 60 лет (по 1900 больных старше 60 лет с факторами риска (хроническими заболеваниями органов дыхания, сахарным диабетом и сердечно-сосудистыми заболеваниями ежегодно получали прививки).

Учитывая актуальность проблемы заболеваемости пневмонией и смертности от нее для лиц пожилого возраста с хроническими заболеваниями за счет наличия у них дополнительных фоновых факторов риска, повышающих восприимчивость к инфекции и ухудшающих прогноз, проводится вакцинация против пневмококковой инфекции граждан старше трудоспособного возраста из групп риска, проживающих в учреждениях социального обслуживания. В 2019 году дополнительно закуплена пневмококковая вакцина для иммунизации этой категории граждан в рамках мероприятий национального проекта «Демография», полностью привиты граждане старше трудоспособного возраста из групп риска, находящиеся в стационарных учреждениях социальной защиты. К концу 2025 года охват граждан старше трудоспособного возраста из групп риска вакцинацией против пневмококковой инфекции составит 95 %.

Результатом широкой информационно-разъяснительной и профилактической работы с населением, четкой маршрутизации пациентов пульмонологического профиля, оказания медицинской помощи в

специализированных отделениях в соответствии со стандартами оказания специализированной медицинской помощи, утвержденными приказами Минздрава России стало снижение показателей летальности больных пневмониями в Липецкой области ниже среднероссийского показателя и показателя по ЦФО. На протяжении 7 лет с 2013 года число случаев смерти от пневмоний сократилось более, чем в 3,4 раза. В 2019 году показатель на 100 000 составил 1,7 на 100 тыс. нас.

3. Организация медицинской помощи пациентам по профилю «эндокринология»

Оказание медицинской помощи по профилю «эндокринология» в медицинских организациях Липецкой области осуществляется в соответствии с приказом Министерства здравоохранения Российской Федерации от 12.11.2012 г. № 899н «Об утверждении Порядка оказания медицинской помощи взрослому населению по профилю «Эндокринология», которым определены показания для госпитализации больных с заболеваниями эндокринной системы, определены принципы маршрутизации пациентов при оказании плановой и неотложной медицинской помощи в рамках трехуровневой системы оказания медицинской помощи.

Медицинская помощь по профилю «эндокринология» оказывается в виде:

- скорой медицинской помощи (врачебными и фельдшерскими выездными бригадами скорой медицинской помощи).

- первичной медико-санитарной помощи (участковыми терапевтами, врачами общей практики (семейными врачами);

- первичной специализированной помощи (врачами - эндокринологами амбулаторно-поликлинических учреждений);

- консультативной специализированной помощи (врачами - эндокринологами консультативной поликлиники ГУЗ «Липецкая областная клиническая больница»)

- специализированной медицинской помощи в стационарных условиях (в эндокринологических отделениях, ГУЗ «Липецкая городская больница № 4 «Липецк - Мед» на 30 коек, 10 эндокринологических коек на базе терапевтического отделения ГУЗ «Елецкая городская больница № 2, ГУЗ Липецкая РБ» - 3 койки), специализированной, в том числе высокотехнологичной медицинской помощи на базе эндокринологического отделения ГУЗ «Липецкая областная клиническая больница» на 30 коек.

В настоящее время в области выделено 69,75 ставок эндокринологов, занято 54,0, физических лиц 45 чел.

Организован амбулаторный прием врача-эндокринолога в 26 медицинских организациях городских и областных медицинских организаций г. Липецка, г. Ельца, районных и центральных районных больниц.

Госпитализация пациентов в плановом и в экстренном порядке с территории муниципальных районов области осуществляется в

терапевтические отделения районных и центральных районных больниц. Госпитализация пациентов в экстренном и неотложном порядке с территории г. Липецка осуществляется круглосуточно в эндокринологическое отделение ГУЗ «Липецкая городская больница № 4 «Липецк-Мед», Пациенты с территории г. Ельца госпитализируются в ГУЗ «Елецкая городская больница № 2». По медицинским показаниям, в тяжелом состоянии из районов области больные переводятся ОРИТ ГУЗ «Липецкая областная клиническая больница» по линии санитарной авиации.

Диспансерное наблюдение пациентов с эндокринологическими заболеваниями осуществляется в медицинской организации по месту регистрации или по месту жительства.

В Липецкой области по данным регистра больных диабетом на 01.01.2020 года- всего 34 618 человека страдающим сахарным диабетом (1 типа- 4 463 чел. и 2 типа- 30 155 чел.), из них 87% больные сахарным диабетом 2 типа. В 2019 году выявлено 2523 больных с сахарным диабетом (из них с СД 1 типа 369, с СД 2 типа 2154), умерло 563 человека, больных сахарным диабетом, уровень смертности от сахарного диабета составил 49,3 на 100 тыс. населения, что на 7,6% выше, чем в прошлом году (45,8 на 100 тыс. населения).

Диагностические возможности обследования больных эндокринного профиля соответствуют требованиям приказа Министерства здравоохранения Российской Федерации от 12.11.2012 г. № 899н «Об утверждении Порядка оказания медицинской помощи взрослому населению по профилю «Эндокринология». В медицинских организациях проводятся лабораторные исследования(глюкоза крови, гликированный гемоглобин, микроальбуминурия), инструментальные методы исследования, имеется возможность проведения общеклинических и биохимических анализов,

Во всех районах области и поликлиниках г. Липецка и г. Ельца имеется возможность проведения УЗИ щитовидной железы, надпочечников, определения гормонов щитовидной железы. В условиях ГУЗ «Липецкая областная клиническая больница» возможно определение полного гормонального спектра, МРТ- и КТ- диагностики, сцинтиграфии щитовидной железы, а также определения антител к инсулину и β - клеткам поджелудочной железы, определение ренина плазмы, определение уровня витамина Д, костной фракции щелочной фосфатазы, остеоденситометрия, ЭНМГ, определение вибрационной чувствительности, duplexное сканирование артерий и вен нижних конечностей.

Льготное лекарственное обеспечение:

2018 г.- Всего: 153 415 496 руб. Федеральный бюджет:78 974 148 руб.
Региональный бюджет:74 441 347 руб.

2019 г.- Всего: 233 061 925 руб. Федеральный бюджет: 47 611 605 руб.
Региональный бюджет: 185 450 320 руб.С 2019 года по Федеральному бюджету выполняется закупка расходных материалов для инсулиновых помп- 8 593 388 руб.

4. Оказание медицинской помощи по профилю «офтальмология»

Оказание медицинской помощи по профилю «офтальмология» на территории Липецкой области регулируется приказом управления здравоохранения Липецкой области от 21 июня 2014 года № 771 «О совершенствовании организации медицинской помощи населению области при заболеваниях глаза, его придаточного аппарата и орбиты», которым определены показания для госпитализации больных с заболеваниями органа зрения и его придаточного аппарата в офтальмологические отделения области, утверждена маршрутизация пациентов при оказании плановой и неотложной медицинской помощи в рамках трехуровневой системы оказания медицинской помощи пациентам пульмонологического профиля.

Организован амбулаторный прием офтальмологов в 12-ти медицинских организациях г. Липецка и г. Ельца, консультативный прием в поликлиниках ГУЗ «Липецкая областная клиническая больница» и ГУЗ «Областная больница №2».

Развернуто 44 офтальмологические койки в дневных стационарах 4-х медицинских организаций г. Липецка.

В медицинских организациях области имеются 105 офтальмологических коек круглосуточного пребывания: на базе ГУЗ «Областная больница №2» - 90 коек, ГУЗ «Елецкая городская больница №1 им. Н.А. Семашко» – 15 коек.

Госпитализация пациентов в плановом и в экстренном порядке с территории муниципальных районов области осуществляется в вышеуказанные офтальмологические отделения.

5. Организация медицинской помощи пациентам по профилю «хирургия»

Оказание помощи по профилю «хирургия» на территории Липецкой области организовано в соответствии с приказом Министерства здравоохранения Российской Федерации от 15 ноября 2012 года №922н «Об утверждении порядка оказания медицинской помощи взрослому населению по профилю «хирургия»».

Помощь на амбулаторном этапе осуществляется хирургами поликлиник. В каждой из поликлиник районных и центральных районных больниц Липецкой области осуществляется прием врача-хирурга. В условиях г. Липецка и г. Ельца первичный прием по профилю «хирургия» осуществляет врачами-хирургами городских поликлиник. Оказание помощи по профилю «хирургия» осуществляется согласно национальным клиническим рекомендациям, разработанным Российским обществом хирургов.

С целью диспансерного наблюдения больных с хирургической патологией сформированы группы диспансерного наблюдения, которые ведутся по единому образцу. На базе консультативной поликлиники и хирургического отделения ГУЗ «Липецкая областная клиническая больница» созданы региональные регистры по ведению оперированных больных с грыжей пищеводного отверстия диафрагмы, гастроэзофагеальной рефлюксной

болезнью (115 человек), с хроническим индуративным панкреатитом (48 человек)

Медицинская помощь по профилю «хирургия» стационарного типа на территории Липецкой области осуществляется в хирургических отделениях районных больниц, межмуниципальных хирургических центрах центральных районных и городских больниц г. Липецка и г. Ельца, а также в хирургическом отделении ГУЗ «Липецкая областная клиническая больница». Количество коек в круглосуточных стационарах по профилю «хирургия» составляет 646.

6. Организация медицинской помощи населению по профилю «урология»

Оказание медицинской помощи по профилю «урология» на территории Липецкой области регулируется приказом управления здравоохранения Липецкой области от 17.04.2013 № 278 «Об организации оказания медицинской помощи населению по профилю «урология», которым определены показания для госпитализации больных с заболеваниями органов мочеполовой системы в урологические отделения области, утверждена маршрутизация пациентов при оказании плановой и неотложной медицинской помощи в рамках трехуровневой системы оказания медицинской помощи пациентам урологического профиля.

Амбулаторно-поликлиническая помощь по профилю «урология» организована в 18-ти поликлиниках районных, центральных районных больниц, городских поликлиник. Для этого выделены 33 ставки урологов, занято 24 ставки. Прием ведут 17 врачей-урологов. На базе ГУЗ «Липецкая городская больница № 4 «Липецк-Мед» действует «Центр амбулаторной урологии». Ведется консультативный прием в консультативной поликлинике ГУЗ «Липецкая областная клиническая больница».

Выделены 6 коек по профилю «урология» в дневном стационаре Центра амбулаторной урологии ГУЗ «Липецкая городская больница № 4 «Липецк-Мед».

На амбулаторно-поликлиническом этапе во всех медицинских организациях области проводится скрининг-анкетирование мужчин. Организовано обследование всех мужчин в возрасте старше 40 лет, проживающих на терапевтическом участке, на простато специфический антиген (далее ПСА), выявление пациентов с повышенным уровнем ПСА. При ПСА выше 4,0 нг/мл, проводится дообследование пациентов (проведение УЗИ почек, мочевого пузыря, предстательной железы). В дальнейшем пациенты направляются на консультацию врача - уролога.

Проведение второго этапа организуется на базе амбулаторного урологического Центра ГУЗ «Липецкая городская больница №4 «Липецк-Мед», в ГУЗ «Липецкая областная клиническая больница», а также (по показаниям) в ГУЗ «Липецкий областной онкологический диспансер» проводится лабораторная и инструментальная диагностика, выполняются необходимые исследования. За 2019 год выполнено 585 биопсий предстательной железы.

В случае выявления заболевания оказывается специализированная

медицинская помощь и коррекция нарушений репродуктивного здоровья на базе профильных отделений медицинских организациях области.

В 6 медицинских организациях области имеются урологические койки в стационарных условиях, общая коечная мощность - 122 койки.

Госпитализация пациентов в плановом порядке осуществляется в 4 стационара области. Госпитализация больных в экстренном порядке с территории муниципальных районов области осуществляется как в урологические стационары и отделения скорой медицинской помощи при ГУЗ «Липецкая городская больница скорой медицинской помощи № 1» 35 коек и ГУЗ «Липецкая городская больница № 4 «Липецк-Мед» 20 коек, так и в хирургические отделения районных и центральных районных больниц. Госпитализация пациентов в экстренном и неотложном порядке с территории г. Липецка осуществляется в соответствии с графиком дежурств стационаров г. Липецка. Пациенты с территории г. Ельца и 5-ти прилежащих районов (Елецкого, Становлянского, Измалковского, Краснинского, Долгоруковского) госпитализируются в ГУЗ «Елецкая городская больница № 2».

Госпитализация пациентов в тяжелом состоянии осуществляется в урологическое отделение ГУЗ «Липецкая областная клиническая больница».

Результатом четкой маршрутизации пациентов урологического профиля, оказания медицинской помощи в специализированных отделениях в соответствии со стандартами оказания специализированной медицинской помощи, утвержденными приказами Минздрава России стало снижение показателей летальности больных урологического профиля в Липецкой области ниже среднероссийского показателя и показателя по ЦФО.

7. Организация медицинской помощи населению по профилю «травматология-ортопедия»

Оказание медицинской помощи по профилю «Травматология и ортопедия» на территории Липецкой области регулируется приказом управления здравоохранения Липецкой области от 31.08.2018 № 1131 «О реализации мероприятий, направленных на совершенствование оказания медицинской помощи пациентам при травмах и заболеваниях костно-мышечной системы в Липецкой области», которым определены показания для госпитализации больных с заболеваниями и травмами в травматологические отделения области, утверждена маршрутизация пациентов при оказании плановой и неотложной медицинской помощи в рамках трехуровневой системы оказания медицинской помощи пациентам травматолого-ортопедического профиля.

Организован амбулаторный прием травматологов в медицинских организациях г. Липецка и г. Ельца, консультативный прием в поликлинике ГУЗ «Липецкая областная клиническая больница».

Во всех медицинских организациях имеются рентгенологические кабинеты с возможностью выдачи заключения в один день, цифровые рентген-кабинеты с передачей данных в единую информационную систему «Квазар»,

РКТ томографы в 3 многопрофильных стационарах Липецка, ГУЗ «Липецкая областная клиническая больница», ГУЗ «Липецкий областной онкологический диспансер», ГУЗ «Липецкий областной противотуберкулезный диспансер» и в 8 городских, районных и центральных районных больницах.

В медицинских организациях области имеются 12 травматологических центров в стационарах, общая коечная мощность по профилю «травматология-ортопедия» 382, из них взрослых травматологических коек – 340 и 42 детские, 52 ортопедических, из них 45 ортопедические взрослые и 7 детских, итого 434 травматолого-ортопедических коек.

Госпитализация пациентов в плановом и в экстренном порядке с территории муниципальных районов области осуществляется в травматологические и выделенные в составе хирургических отделений койки районных и межрайонных больниц. Госпитализация пациентов в экстренном и неотложном порядке с территории г. Липецка осуществляется в соответствии с графиком дежурств стационаров г. Липецка. Пациенты с территории г. Ельца госпитализируются в ГУЗ «Елецкая городская больница № 1 им. Н.А. Семашко».

8. Организация медицинской помощи населению по профилю «оториноларингология»

В 5 медицинских организациях области имеются оториноларингологические койки в стационарах, общая коечная мощность 125 коек, в том числе 40 детских коек. Организован амбулаторный прием врача-оториноларинголога в поликлиниках области, консультативный прием в консультативной поликлинике ГУЗ «Липецкая областная клиническая больница».

Общее количество штатных должностей врачей-оториноларингологов (в целом по организации/в стационарных условиях) в 2019 году составило 103,25/30,25, укомплектованность: число физических лиц (в целом по организации/в стационарных условиях) в 2019 году составило 62/17, что составляет около 60%.

Общее количество пациентов, пролеченных на отоларингологических койках, составило в 2019 году 5431 человек, в том числе детей 1596.

Осмотр больных, нуждающихся в оказании экстренной медицинской помощи по профилю «оториноларингология» в поликлиниках по месту жительства осуществляется врачом - оториноларингологом, а при его отсутствии, врачом общей практики (семейным врачом), врачом терапевтом, врачом терапевтом участковым, врачом – педиатром, врачом - педиатром участковым, в день обращения, при необходимости дается направление на госпитализацию.

Транспортировка больных бригадой скорой помощи с территории города Липецка для оказания экстренной и неотложной специализированной медицинской помощи по профилю «оториноларингология» в стационарных условиях производится в ГУЗ «Липецкая городская больница скорой медицинской помощи № 1».

Транспортировка больных бригадой скорой помощи с территории города Ельца осуществляется в ГУЗ «Елецкая городская больница № 2», из муниципальных районов области бригадами скорой помощи районных и межрайонных больниц Липецкой области осуществляется в Государственное учреждение здравоохранения «Липецкая областная клиническая больница». По жизненным показаниям транспортировка больных бригадой скорой помощи по профилю «оториноларингология» осуществляется в ближайшее оториноларингологическое отделение.

Госпитализация больных старше 18 лет с сопутствующей челюстно-лицевой и септической патологией, требующей совместного лечения, осуществляется в отделение оториноларингологии ГУЗ «Липецкая городская больница скорой медицинской помощи № 1».

IV. Развитие приоритетных сельских территорий

Приоритетным направлением развития сельских территорий выступает дальнейшее развитие оказания первичной медицинской помощи по принципу врача общей практики (семейного врача), что является и позволяет решить ряд задач: перераспределить объемы медицинской помощи между стационаром и амбулаторно-поликлиническими учреждениями, направить имеющиеся средства на развитие общей врачебной (семейной) практики, повысить оплату труда специалистов высокой квалификации.

Общая врачебная практика создает благоприятные условия для структурных и кадровых преобразований в амбулаторном и стационарном звене здравоохранения.

Уникальность общей врачебной (семейной) практики определяется тем, что врач имеет дело с болезнями на ранней стадии их проявления, использует доступную технологию в диагностике, несет ответственность за здоровье прикрепленного населения, обеспечивает преемственность в медицинской помощи, его деятельность имеет профилактическую направленность.

В связи с наличием специальной подготовки врач общей практики осуществляет прием по нескольким специальностям, снижая нагрузку на узких специалистов поликлиник до 10 - 25%.

В отделениях ОВП организована работа дневных стационаров на 250 коек с учетом сменности, при работе в две смены - 113 коек. По итогам 2018 г. врачи общей врачебной (семейной) практики обслужили 168 402 посещения, в том числе 51102 (30,3%) с профилактической целью. Кроме того, выполнено 25 071 посещений на дому, за 2018 год врачами ООВП впервые выявлены 1425 больных артериальной гипертензией, 614 - ИБС, 213 - сахарным диабетом, 18 - туберкулезом, 153 - новообразованиями.

В целях повышения доступности первой помощи жителям малочисленных труднодоступных населенных пунктов Липецкой области организована деятельность 169 домовых хозяйств. Все домовые хозяйства укомплектованы средствами связи, стандартными аптечками для оказания первой помощи в сельских поселениях. Все ответственные за организацию

домовой помощи (население) прошли соответствующую подготовку.

Расходные материалы своевременно пополняются фельдшерами ФАП, курирующими домовое хозяйство. В рамках регионального проекта «Развитие системы первичной медико-санитарной помощи» приоритетного национального проекта «Здравоохранение» в 2019 году созданы 5 новых модульных фельдшерско-акушерских пунктов, приобретены дополнительно 4 мобильных медицинских комплекса (всего на сегодняшний день для оказания медицинской помощи жителям отдаленных населенных пунктов используются 8 мобильно-диагностических комплексов), построена вертолетная площадка для обслуживания санитарной авиации, создана единая диспетчерская скорой медицинской помощи.

Кроме того, за счет средств регионального бюджета построен ФАП в с. Ильино Липецкого района, в рамках ФАИП в 2019 году введена в строй новая детская поликлиника в г. Усмань.

В целях совершенствования организации первичной медико-санитарной помощи сельскому населению Липецкой области, обеспечения качества и доступности оказания медицинской помощи и снижения смертности населения Липецкой области в муниципальных районах области для оказания медицинской помощи жителям малонаселенных и отдаленных населенных пунктов используются передвижные медицинские комплексы.

Работа передвижных медицинских комплексов и выездов в населенные пункты врачебных бригад осуществляется в соответствии с графиком, утвержденным приказом управления здравоохранения Липецкой области на ежегодной основе (приказ управления здравоохранения Липецкой области №1600 от 02.12.2020 «Об организации первичной медико-санитарной помощи сельскому населению Липецкой области в 2021 году»), и с учетом функционирующих в населенных пунктах домовых хозяйств.

Графики обслуживания передвижными медицинскими комплексами, а также выезды в населенный пункт врачебной бригады, согласуются с мероприятиями по развитию автомобильных дорог регионального, межмуниципального и местного значения.

График работы передвижных медицинских комплексов в населенных пунктах Липецкой области на 2021 год

1. График работы передвижного медицинского комплекса ГУЗ «Грязинская центральная районная больница»

№ п/п	Наименование населенного пункта (место работы комплекса)	Дата выезда
1.	с. Головщино	11.01.2021
2.	п. Песковатский	15.01.2021
3.	с. Казинка(центр)	18.01.2021
4.	с. Кн.Байгора	22.01.2021
5.	с. Кузовка	25.01.2021
6.	с. Петровка	29.01.2021

7.	с. Малей	01.02.2021
8.	с. Коробовка	05.02.2021
9.	ФАП на Лермонтова	08.02.2021
10.	п.Волгоэлектросетьстрой	12.02.2021
11.	с.Ср.Лукавка	15.02.2021
12.	Хутор Семиколенов+ Хутор Бахаев	19.02.2021
13.	с. Кр.Дубрава	26.02.2021
14.	ПСХ с.Сошки	01.03.2021
15.	с. Гудаловка	05.03.2021
16.	район Грязи-Орловские	12.03.2021
17.	с. Зейделевка(Петровский сельсовет)	15.03.2021
18.	с. Бутырки	19.03.2021
19.	с. Б.Самовец	22.03.2021
20.	с. Каменное	26.03.2021
21.	д. Александровка (Кузовский сельсовет)	29.03.2021
22.	СХТ (конечная остановка)	02.04.2021
23.	с.Казинка	05.04.2021
24.	с.Макрушино+ж/д ст. Прибыtkовo	09.04.2021
25.	п. Прометей	12.04.2021
26.	д. Виноградовка	16.04.2021
27.	ФАП на Лермонтово	19.04.2021
28.	с. Сошки	23.04.2021
29.	с. Заречки	26.04.2021
30.	с. Кр.Выселки	30.04.2021
31.	район Грязи-Орловские	17.05.2021
32.	п. Первомайский	21.05.2021
33.	д. Писаревка	24.05.2021
34.	д. Зейделевка (Кузовский сельсовет)	28.05.2021
35.	с. Колоусовка	31.05.2021
36.	район Культиваторного завода	04.06.2021
37.	с. Малей	07.06.2021
38.	район завода Гидрооборудования	11.06.2021
39.	Хутор Семиколенов+Хутор Бахаев	14.06.2021
40.	с. Б.Самовец	15.06.2021
41.	с.Бутырки	18.06.2021
42.	с. Гудаловка	21.06.2021
43.	Рыбхоз (с. Аннино)	25.06.2021
44.	С.Каменное	28.06.2021
45.	Район Пищевого комбината	02.07.2021
46.	п. Прометей	05.07.2021
47.	ж/д ст. Байгора	09.07.2021
48.	д.Александровка (Кузовский сельсовет)	12.07.2021
49.	д. Макрушино	16.07.2021
50.	д. Виноградовка	19.07.2021
51.	с. Ярлуково	23.07.2021
52.	п.Волгоэлектросетьстрой	26.07.2021
53.	с. Кр.Выселки	30.07.2021
54.	район СХТ	02.08.2021
55.	д. Прудки	06.08.2021
56.	ПСХ с.Сошки	09.08.2021
57.	С. Б.Самовец	13.08.2021
58.	район Грязи-Орловские	16.08.2021

59.	район магазина «Айсберг»	20.08.2021
60.	с.Бутырки	23.08.2021
61.	с. Кр.Дубрава	27.08.2021
62.	с. Кн.Байгора	30.08.2021
63.	ж/д ст.Прибыtkовo	28.08.2021
64.	с. Кузовка	03.09.2021
65.	с. Ср.Лукавка	06.09.2021
66.	с.Казинка	10.09.2021
67.	район Культиваторного завода	13.09.2021
68.	с.Малей	17.09.2021
69.	с.Головщино	20.09.2021
70.	п. Песковатский	24.09.2021
71.	с.Коробовка	27.09.2021
72.	д.Березовка	01.10.2021
73.	д. Зейделевка (Петровский сельсовет)	04.10.2021
74.	район завода Гидрооборудования	08.10.2021
75.	с. Бутырки	11.10.2021
76.	п. Сухоборье	15.10.2021
77.	с.Кузовка	18.10.2021
78.	район магазина «Линия»	22.10.2021
79.	п. Первомайский	25.10.2021
80.	с. Плеханово	29.10.2021
81.	с. Колоусовка	01.11.2021
82.	с. Б.Самовец	05.11.2021
83.	район Пищевого комбината	08.11.2021
84.	д. Красногоровка	12.11.2021
85.	д.Бартеньевка	15.11.2021
86.	п.Роза	19.11.2021
87.	с.Двуречки	22.11.2021
88.	с.Петровка	26.11.2021
89.	с.Фашевка	29.11.2021
90.	район Грязи-Орловские	03.12.2021
91.	д. Кр.Выселки	06.12.2021
92.	С. Каменное	10.12.2021
93.	ПСХ с. Сошки	13.12.2021
94.	д.Гудаловка	17.12.2021
95.	д.Коробовка	20.12.2021

2. График работы передвижного медицинского комплекса
ГУЗ «Добринская центральная районная больница»

№ п/п	Наименование населенного пункта (место работы комплекса)	Дата выезда (день недели)	Примечание
1	п.Киньшино	01.02.2021 01.03.2021 05.04.2021 07.06.2021 05.07.2021 02.08.2021 06.09.2021 04.10.2021 01.11.2021	Кооператорский ФАП

		06.12.2021	
2	с.Приозерное д.Новая	02.02.2021 20.02.2021 02.03.2021 06.04.2021 04.05.2021 01.06.2021 06.07.2021 03.08.2021 07.09.2021 05.10.2021 02.11.2021 07.12.2021	В.Матренский ОВП
3	с.Казельки с.Подворные Выселки	03.02.2021 03.03.2021 07.04.2021 05.05.2021 02.06.2021 07.07.2021 04.08.2021 01.09.2021 06.10.2021 03.11.2021 01.12.2021	Хворостянский ОВП
4	п.Новый Свет д.Садовая	04.02.2021 04.03.2021 01.04.2021 06.05.2021 03.06.2021 01.07.2021 05.08.2021 02.09.2021 07.10.2021 02.12.2021	Дубовской ОВП
5	д.Алексеевка д.Петровка	05.02.2021 05.03.2021 02.04.2021 07.05.2021 04.06.2021 02.07.2021 06.08.2021 03.09.2021 01.10.2021 03.12.2021	Паршиновский ОВП
6	п.Востряковка	11.01.2021 08.02.2021 12.04.2021 12.07.2021 09.08.2021 13.09.2021 11.10.2021 08.11.2021 13.12.2021	Отскоченский ФАП
7	д.Аничково	12.01.2021	Тихвинский ФАП

		09.02.2021 09.03.2021 13.04.2021 11.05.2021 08.06.2021 13.07.2021 10.08.2021 14.09.2021 12.10.2021 09.11.2021 14.12.2021	
8	с.Никольское д.Ольшанка	13.01.2020 10.02.2021 10.03.2021 14.04.2021 12.05.2021 09.06.2021 14.07.2021 11.08.2021 08.09.2021 13.10.2021 10.11.2021 08.12.2021	Н.Матренский ОВП
9	д.Поддубровка	14.01.2021 11.02.2021 11.03.2021 08.04.2021 13.05.2021 10.06.2021 08.07.2021 12.08.2021 09.09.2021 14.10.2021 11.11.2021 09.12.2021	Мазейский ФАП
10	д.Веселовка	12.02.2021 13.03.2021 09.04.2021 14.05.2021 11.06.2021 09.07.2021 13.08.2021 10.09.2021 08.10.2021 12.11.2021 10.12.2021	Отрадинский ФАП
11	д. Красная Рада	18.01.2021 15.02.2021 15.03.2021 19.04.2021 17.05.2021 21.06.2021 19.07.2021 16.08.2021	Ольховский ФАП

		20.09.2021 18.10.2021 15.11.2021 20.12.2021	
12	д.Коновка д.Александровка	19.01.2021 16.02.2021 16.03.2021 20.04.2021 18.05.2021 15.06.2021 20.07.2021 17.08.2021 21.09.2021 19.10.2021 16.11.2021 21.12.2021	Среднематренский ФАП
13	д.Наливкино д.Большие Отрожки	20.01.2021 17.02.2021 17.03.2021 21.04.2021 19.05.2021 16.06.2021 21.07.2021 18.08.2021 15.09.2021 20.10.2021 17.11.2021 15.12.2021	Демшинский ФАП
14	с. Богородица	21.01.2021 18.02.2021 18.03.2021 15.04.2021 20.05.2021 17.06.2021 15.07.2021 19.08.2021 16.09.2021 21.10.2021 18.11.2021 16.12.2021	Богородицкий ФАП
15	с.Плоская Вершина с.Ландышовка	15.01.2021 19.02.2021 19.03.2021 16.04.2021 21.05.2021 18.06.2021 16.07.2021 20.08.2021 17.09.2021 15.10.2021 19.11.2021 17.12.2021	В. Матренский ОВП
16	д.Сергеевка	25.01.2021 22.03.2021	Хворостянский ФАП

		26.04.2021 24.05.2021 28.06.2021 26.07.2021 23.08.2021 27.09.2021 25.10.2021 22.11.2021 27.12.2021	
17	д.Покровка д.Малая Пластица	26.01.2021 23.03.2021 27.04.2021 25.05.2021 22.06.2021 27.07.2021 24.08.2021 28.09.2021 26.10.2021 23.11.2021 28.12.2021	Тихвинский ФАП
18	д. Андреевка	27.01.2021 24.02.2021 24.03.2021 28.04.2021 26.05.2021 23.06.2021 28.07.2021 25.08.2021 22.09.2021 27.10.2021 24.11.2021 22.12.2021	Добринский ФАП
19	д. Георгиевка	28.01.2021 25.02.2021 25.03.2021 22.04.2021 27.05.2021 24.06.2021 22.07.2021 26.08.2021 23.09.2021 28.10.2021 25.11.2021 23.12.2021	Павловский ФАП

20	д. Московка	22.01.2021 26.02.2021 26.03.2021 23.04.2021 28.05.2021 25.06.2021 23.07.2021 27.08.2021 24.09.2021 22.10.2021 26.11.2021 24.12.2021	Лебедянский ЦОВП
21	д. Воскресеновка	29.01.2021 30.03.2021 29.04.2021 31.05.2021 29.06.2021 30.07.2021 30.08.2021 29.09.2021 29.10.2021 30.11.2021 29.12.2021	Поликлиника №2

3. График работы передвижного медицинского комплекса
ГУЗ «Данковская районная больница»

№ п/п	Наименование населенного пункта (место работы комплекса)	Дата выезда				
1.	с.Бигильдино	11.01	06.04	28.06	17.09	10.12
2.	ПТФ «Данковская»	12.01	07.04	29.06	20.09	13.12
3.	с.Никольское	13.01	08.04	30.06	21.09	14.12
4	с.Требунки	14.01	09.04	01.07	22.09	15.12
5.	с.Долгое	15.01	12.04	02.07	23.09	16.12
6.	д.Красная Заря	18.01	13.04	05.07	24.09	17.12
7.	д.Нижняя Павловка д.Медведчино д.Колодези	19.01	14.04	06.07	27.09	20.12
8.	с.Политово	20.01	15.04	07.07	28.09	21.12
9	пос.Мирный	21.01	16.04	08.07	29.09	22.12
10.	пос.Плоский	22.01	19.04	09.07	30.09	23.12
11.	д.Щегловка	25.01	20.04	12.07	01.10	24.12
12	с.Покровское	26.01	21.04	13.07	04.10	27.12
13.	с.Ягодное	27.01.	22.04	14.07	05.10	28.12
14.	с.Избищи	28.01	23.04	15.07	06.10	29.12
15.	с.Гагарино д.Сазоновка	29.01	26.04	16.07	07.10	30.12

16	с.Малинки	01.02	27.04	19.07	08.10	31.12
17.	д.Бревенное д.Яхонтово	02.02.	28.04	20.07	11.10	
18.	с.Баловнево	03.02	29.04	21.07	12.10	
19.	д.Секирино д.Зашево	04.02	30.04	22.07	13.10	
20.	с.Спешнево- Ивановское	05.02	03.05	23.07	14.10	
21.	д.Жуково д.Городки	08.02	04.05	26.07	15.10	
22.	д.Вислая	09.02	05.05	27.07	18.10	
23.	д.Хвощевка пос.Пролетарский	10.02	06.05	28.07	19.10	
24.	с.Новоникольское	11.02	07.05	29.07	20.10	
25.	с.Сугробы	12.02	10.05	30.07	21.10	
26.	пос. «Данковский» д.Янущево	15.02	11.05	02.08	22.10	
27.	с.Барятино	16.02	12.05	03.08	25.10	
28.	д.Измайловка	17.02	13.05	04.08	26.10	
29.	д.Секирино	18.02	14.05	05.08	27.10	
30.	д.Инихово, д.Головинщино, д.Новики, д.Лобанки, д.Хрущевка, д.Рожки	19.02	17.05	06.08	28.10	
31.	д.Тужилки	22.02	18.05	09.08	29.10	
32.	с.Ярославы Натальино	24.02	19.05	10.08	01.11	
33.	д.Ильинки с.Одоевщино, Ольгино, пос.Петровский	25.02	20.05	11.08	02.11	
34.	с.Березовка	26.02	21.05	12.08	03.11	
35.	д.Баловинки	01.03	24.05	13.08	05.11	
36	д.Осиновские Прудки д.Александровка д.Новая	02.03	25.05	16.08	08.11	
37	с.Еропкино д.Раевщино д.Хитровские Прудки	03.03	26.05	17.08	09.11	
38.	с.Полибино	04.03	27.05	18.08	10.11	
39.	д.Бегичево пос.Садовый с.Хитрово д.Нелядино д.Дубки	05.03	28.05	19.08	11.11	

	д.Катараево д.Верхняя д.Павловка					
40.	с.Ивановка	09.03	31.05	20.08	12.11	
41.	с.Колодези	10.03	01.06	23.08	15.11	
42.	с.Воскресенское (Огаревский с/с)	11.03	02.06	24.08	16.11	
43.	с.Рыхотка	12.03	03.06	25.08	17.11	
44.	с.Перехваль	15.03	04.06	26.08	18.11	
45.	д.Перехвальские Выселки д.Сутупово	16.03	07.06	27.08	19.11	
46.	с.Авдулово д.Писарево д.Первовка д.Подосинки	17.03	08.06	30.08	22.11	
47.	д.Знаменка д.Гусевка	18.03	09.06	31.08	23.11	
48.	с.Воскресенское	19.03	10.06	01.09	24.11	
49.	с.Орловка с.Хорошие Воды	22.03.	11.06	02.09	25.11	
50.	д.Плоское с.Долгое д.Скородное	23.03.	14.06	03.09	26.11	
51.	с.Теплое с.Круглое	24.03	15.06	06.09	29.11	
52.	с.Перехваль	25.03	16.06	07.09	30.11	
53.	с.Плахово	26.03	17.06	08.09	01.12	
54.	д.Алексеевка д.Покровка д.Петропавловка	29.03	18.06	09.09	02.12	
55.	с.Хрущево- Подлесное д.Знаменка	30.03.	21.06	10.09	03.12	
56.	с.Телепнево	31.03	22.06	13.09	06.12	
57.	с.Звереве д.Ларионовка	01.04	23.06	14.09	07.12	
58.	с.Кудрявщино д.Бибиково д.Лобачи	02.04	24.06	15.09	08.12	
59.	д.Гугуевка	05.04	25.06	16.09	09.12	

4. График работы передвижного медицинского комплекса
ГУЗ «Задонская центральная районная больница»

№ п/п	Наименование населенного пункта	Дата выезда
1	д. Соловьевка (Ксизовский ФАП)	11.01.2021
2	д. Новоселье с. Донское	14.01.2021
3	д. Архангельское (Калабинский ФАП)	18.01.2021
4	СОШ с. Гнилуша	19.01.2021

5	д. Писаревка (Ольшанский ФАП)	21.01.2021
6	с. Донское 1-е (Скорняковский ФАП)	25.01.2021
7	СОШ с. Паниковец	26.01.2021
8	с. Ржавец (Репецкий ФАП)	28.01.2021
9	СОШ с. Донское	29.01.2021
10	д. Соловьевка (Ксизовский ФАП)	08.02.2021
11	д. Н. Воскресеновка (Гнилушинская с/администрация)	11.02.2021
12	д. Липовка (Хмелинецкая УБ)	15.02.2021
13	ДОУ с. Гнилуша	17.02.2021
14	д. Нережа (Юрьевская с/администрация)	18.02.2021
15	ДОУ с. Репец	19.02.2021
16	д. Засновка (Ксизовская с/администрация)	25.02.2021
17	д. Нечаевка (Кашарская с/администрация)	01.03.2021
18	ГБОУ ЛО «Специальная школа-интернатг. Задонска»	02.03.2021
19	с. Нижнее Казачье (Казаченская с/администрация)	04.03.2021
20	д. Мухино (Ксизовский с/администрация)	09.03.2021
21	ГБОУ ЛО «Специальная школа-интернатг. Задонска»	10.03.2021
22	д. Заря (Ольшанская с/администрация)	11.03.2021
23	ГБОУ ЛО «Специальная школа-интернатг. Задонска»	12.03.2021
24	с. Сцепное	15.03.2021
25	с. Архангельское	18.03.2021
26	СОШ с. Донское	19.03.2021
27	с. Верхнее Казачье (Казаченская с/администрация)	22.03.2021
28	д. Соловьевка (Ксизовский с/администрация)	25.03.2021
29	с. Дегтевое	29.03.2021
30	с. Черниговка	01.04.2021
31	пос. Лукошино	05.04.2021
32	СОШ с. Ксизово	06.04.2021
33	с. Ксизово	08.04.2021
34	с. Кашары	12.04.2021
35	с. Казино	15.04.2021
36	с. Липовка	19.04.2021
37	СОШ с. Рогожино	21.04.2021
38	с. Тимирязевка	22.04.2021
39	с. Калинино	26.04.2021
40	СОШ с. Хмелинец	27.04.2021
41	с. Тростяное	29.04.2021
42	жд.ст. Улусарка	04.05.2021
43	СОШ+ДОУ с. Кашары	05.05.2021
44	пос. Лукошино	06.05.2021
45	д. Синяка (Бутырская с/администрация)	11.05.2021
46	ДОУ с. Ливенское	12.05.2021
47	д. Никольское (Студенецкая с/администрация)	13.05.2021
48	д. Новая Воскресеновка	17.05.2021
49	д. Успенровка	20.05.2021
50	ДОУ д. Алексеевка	21.05.2021
51	д. Колодезное, (Хмелинецкая с/администрация)	24.05.2021
52	с. Алексеевка, (Каменская с/администрация)	27.05.2021
53	с. Черниговка	31.05.2021
54	с. Ржавец	03.06.2021
55	д. Лозовая (Калабинская с/администрация)	07.06.2021
56	пос. Освобождение	10.06.2021

57	д. Новоселье	15.06.2021
58	ДОУ с. Скорняково	16.06.2021
59	д. Колодезна (Болховская с/ администрация)	17.06.2021
60	с. Гагарино	21.06.2021
61	жд. ст. Дон	24.06.2021
62	пос. Освобождение	28.06.2021
63	д. Юрьево	01.07.2021
64	с. Рогожино	05.07.2021
65	д. Галичья Гора	08.07.2021
66	с. Тростяное	12.07.2021
67	с. Замятино	15.07.2021
68	с. Нижнее Казачье (Казаченская с/администрация)	19.07.2021
69	д. Ливенская	22.07.2021
70	с. Рублевка(Калабинская с/администрация)	26.07.2021
71	с. Калинино (Скорняковская с/администрация)	29.07.2021
72	д. Затишье	02.08.2021
73	с. Донской Рудник	05.08.2021
74	с. Алисово	09.08.2021
75	с. Казино	12.08.2021
76	с. Большое Панарино	16.08.2021
77	жд.ст. Патриаршая	19.08.2021
78	с. Донское 1-е	23.08.2021
79	д. Марьино	29.08.2021
80	с. Полибино (Хмелинецкая с/ администрация)	30.08.2021
81	пос. Лукошино	02.09.2021
82	с. Нережа	06.09.2021
83	с. Архангельское	09.09.2021
84	с. Балахна	13.09.2021
85	с. Дегтевое	16.09.2021
86	д. Крюково	20.09.2021
87	с. Синявка	23.09.2021
88	д. Неvejeколодезное	27.09.2021
89	жд. ст. Улусарка	30.09.2021
90	д. Колесово	04.10.2021
91	д. Черниговка	07.10.2021
92	с. Сцепное	11.10.2021
93	д. Колодезна (Болховская с/ администрация)	14.10.2021
94	д.Ливенская	18.10.2021
95	с. Владимировка	21.10.2021
96	с. Рублевка (Калабинская с/администрация)	25.10.2021
97	с.Владимировка	28.10.2021
98	д. Синявки (Бутырская с/ администрация)	01.11.2021
99	ОКУ «Надежда»	02.11.2021
100	д.Новоселье (Донская с/администрация)	03.11.2021
101	с. Калинино (Скорняковская с/администрация)	08.11.2021
102	д. Софиевка (Студенецкая с/администрация)	11.11.2021
103	с. Донской Рудник	15.11.2021
104	с. Гагарино	18.11.2021
105	д. Студеновка (Хмелинецкая с/ администрация)	22.11.2021
106	с. Тимирязевка	25.11.2021
107	д. С. Воскресеновка (Гнилушинская с/ администрация)	29.11.2021
108	с. Малое Панарино	02.12.2021

109	с. Борки	06.12.2021
110	с. Алисово	09.12.2021
111	д. Затишье	13.12.2021
112	с. Невежеколодезное	16.12.2021
113	д. Полибино	20.12.2021
114	д. Нечаево	23.12.2021
115	д. Лозовая	27.12.2021
116	д. Никольское	29.12.2021

5. График работы передвижного медицинского комплекса
ГУЗ «Лебедянская центральная районная больница»

№ п/п	Наименование населенного пункта	Дата выезда									
		3									
1	2	3									
1.	с. Слободка	12.01				13.05					
2.	с. Васильевка	14.01				18.05				12.10	
3.	с. Крутое д.Бобыли	19.01				20.05				14.10	
4.	с. Сезеново					25.05				19.10	
5.	с. Докторово	26.01							02.07		
6.	с. Селище	28.01					01.06			21.10	
7.	д. Малые Иншаки					27.05			07.09		
8.	с. Новое Раkitино		02.02				03.06			26.10	
9.	с. Волоотово		04.02				08.06			28.10	
10.	с. Медведево		09.02				10.06			02.11	
11.	с. Н-Брусланово		11.02				15.06			04.11	
12.	с. Курапово		16.02				17.06				
13.	с. Инициатор		18.02				22.06			11.11	
14.	с. Культура		25.02				24.06			16.11	
15.	с. Старое Раkitино			02.03				01.07		18.11	
16.	с. Катениха			04.03						23.11	
17.	д. Калиновка							06.07	02.09		
18.	с. Губино			11.03				08.07		25.11	
19.	с. Сибильда			16.03				13.07		30.11	
20.	с. Павловское			18.03							02.12
21.	д. Надеждино							15.07		09.11	
22.	с. Черепянь			23.03				20.07			07.12
23.	с. Б.Верх							22.07			09.12
24.	с. Хорошовка			30.03				27.07			14.12
25.	с. Куликовка				01.04						16.12
26.	д. Дубровка			25.03				29.07			
27.	с. Теплое				06.04						21.12
28.	с. Вязово				08.04						23.12
29.	с. Б.Избищи				13.04				09.09		
30.	с. Грязновка				15.04				14.09		
31.	с. Романово				20.04				16.09		
32.	с. Михайловка				22.04				21.09		
33.	с. К. Лубна				27.04				23.09		
34.	с. Мокрое				29.04				28.09		
35.	с. Ольховец					04.05			30.09		
36.	с. Яблонево					06.05				05.10	
37.	с. Ст. Копыл					11.05				07.10	

6. График работы передвижного медицинского комплекса
ГУЗ «Липецкая районная больница»

№ п/п	Наименование населенного пункта (место работы комплекса)	Дата выезда
1	д. Новая Деревня	12.01.2021
2	с. Частая Дубрава	14.01.2021
3	с. Борино	20.01.2021
4	с. Троицкое	22.01.2021
5	с. Тюшевка	26.01.2021
6	с. Подгорное	28.01.2021
7	с. Сырское	02.02.2021
8	с. К.Отвержки (домовое хозяйство д.Тынковка)	04.02.2021
9	с. Ст. Хутора	09.02.2021
10	с. Товаро-Никольское	11.02.2021
11	с. Кулешовка	16.02.2021
12	с. Ст. Выселки	18.02.2021
13	с. Ленино	23.02.2021
14	с. Крутогорье	25.02.2021
15	с. Ильино	03.03.2021
16	с. Бруслановка (домовое хозяйство д.Ключики)	05.03.2021
17	с. Вешаловка	09.03.2021
18	с. Алексеевка	11.03.2021
19	с. Никольское (Введ. зона)	16.03.2021
20	с. Арх-Борки	18.03.2021
21	с. Ивово	23.03.2021
22	с. Грязное	26.03.2021
23	с. Новая Деревня	30.03.2021
24	с. Ильино	01.04.2021
25	с. Частая Дубрава	07.04.2021
26	с. Ленино	09.04.2021
27	с. Хрущевка	12.04.2021
28	с. Малашевка	15.04.2021
29	с. В.Борки	20.04.2021
30	с. Вербилово	22.04.2021
31	с. Варваринка	27.04.2021
32	с. Кр. Хутора	29.04.2021
33	с. Троицкое	05.05.2021
34	с. Ситовка	06.05.2021
35	с. Борино	11.05.2021
36	с. Федоровка	13.05.2021
37	с. Хрущевка	18.05.2021
38	с. Пады (Бор. зона)	20.05.2021
39	с. Ново-Дмитриевка	25.05.2021
40	с. Гудовка	27.05.2021
41	с. Хорошевка	01.06.2021
42	с. Вербилово	04.06.2021
43	с. Сенцово	08.06.2021
44	с. НПС Лубна	10.06.2021
45	с. Подгорное	15.06.2021
46	с. Стебаево	17.06.2021
47	с. Частая Дубрава	22.06.2021
48	с. Косыревка	24.06.2021
49	с. Никольское (Введ. зона)	29.06.2021

50	с. Грязное	01.07.2021
51	с. Сух. Лубна	06.07.2021
52	с. Подгорное	09.07.2021
53	с. Терновое	13.07.2021
54	с. Никольское (Бор.зона)	15.07.2021
55	с. Вешаловка	20.07.2021
56	с. Хрущевка	22.07.2021
57	с. Тележенка	27.07.2021
58	с. Маховище	29.07.2021
59	с. Ленино	03.08.2021
60	с. Косыревка	06.08.2021
61	с. Б. Кузьминка	10.08.2021
62	д. Долгая	12.08.2021
63	с. Косыревка	17.08.2021
64	с. Крутогорье	19.08.2021
65	с. Ясная Поляна	24.08.2021
66	с. Черемушки	26.08.2021
67	с. Ст. Хутора	01.09.2021
68	с. Васильевка	02.09.2021
69	с. Ново-Дмитриевка (домовое хозяйство д.Каширка)	07.09.2021
70	с. Сырское	08.09.2021
71	с. Воскресеновка	14.09.2021
72	с. Крутогорье	16.09.2021
73	с. Ситовка	21.09.2021
74	с. Новая Деревня	23.09.2021
75	с. Ст.Выселки	28.09.2021
76	с. Ситовка	30.09.2021
77	с. Стебаево	05.10.2021
78	с. В.Борки	06.10.2021
79	с. Ленино	12.10.2021
80	с. Васильевка	14.10.2021
81	с. Тюшевка	19.10.2021
82	с. Товаро-Никольское	21.10.2021
83	с. Сухая Лубна (домовое хозяйство д. Яковлевка)	26.10.2021
84	с. Кулешовка	28.10.2021
85	с. Ивово	02.11.2021
86	с. Пады (Бор. зона)	09.11.2021
87	с. Ясная Поляна	12.11.2021
88	с. Воскресеновка	16.11.2021
89	с. Троицкое	18.11.2021
90	с. Сенцово	23.11.2021
91	с. К.Отвержки	25.11.2021
92	с. Косыревка	30.11.2021
93	с. Ленино	02.12.2021
94	с. Грязное	07.12.2021
95	с. Пружинки	09.12.2021
96	с. Копцевы Хутора	14.12.2021
97	с. Хрущевка	16.12.2021
98	с. Стебаево	21.12.2021
99	с. С. Хутора	23.12.2021

7. График работы передвижного медицинского комплекса
ГУЗ «Становлянская районная больница»

№	Наименование населенного пункта (место работы бригады)	Дата выезда
1	Д. 2-я Ламская	18.01.2021
2	С. Кличено	22.01.2021
3	Д. Чернолес	25.01.2021
4	С. Злобино	29.01.2021
5	Д. Трегубово, д. Белевец	01.02.2021
6	Д. Озерки	05.02.2021
7	Д. Слободка, д. Бутырки	08.02.2021
8	Д. Б. Лотошок	12.02.2021
9	Д. Цельковка, д. Петрищево	15.02.2021
10	Д. Маслово	19.02.2021
11	Д. Подхорошее	22.02.2021
12	Д. Семенек	26.02.2021
13	Д. Ключики	01.03.2021
14	Д. Клементьево	05.03.2021
15	Д. Георгиевка, с. Покровское	12.03.2021
16	Д. Арсентьево	15.03.2021
17	С. Самохваловка, д. Березовая Роща	19.03.2021
18	Д. Ламская, п. Казанский	22.03.2021
19	Д. Барсуково	26.03.2021
20	Д. Лесные Локотцы, с. Мещерка	29.03.2021
21	Д. Новиково, п. Светлый	02.04.2021
22	Д. Елизаветовка	05.04.2021
23	Д. Сергеевка	09.04.2021
24	С. Успенское	12.04.2021
25	С. Березовка	16.04.2021
26	С. Покровское	19.04.2021
27	Д. Чернолес	23.04.2021
28	С. Злобино	26.04.2021
29	Д. Трегубово, д. Белевец	30.04.2021
30	Д. М. Лотошок	17.05.2021
31	Д. Слободка, д. Бутырки	21.05.2021
32	Д. Островки, д. Островки Заречье	24.05.2021
33	Д. Цельковка, д. Петрищево	28.05.2021
34	Д. Маслово	31.05.2021
35	Д. Подхорошее	04.06.2021
36	Д. Семенек	07.06.2021
37	Д. Вишневая	11.06.2021
38	Д. Клементьево	18.06.2021
39	Д. Георгиевка, с. Покровское	21.06.2021
40	Д. Александровка	25.06.2021
41	С. Самохваловка, д. Березовая Роща	28.06.2021
42	Д. Ламская, п. Казанский	02.07.2021
43	Д. Барсуково	05.07.2021
44	Д. Лесные Локотцы, с. Мещерка	09.07.2021
45	Д. Новиково, п. Светлый	12.07.2021
46	Д. Елизаветовка	16.07.2021
47	Д. Сергеевка	19.07.2021

48	С. Успенское	23.07.2021
49	С. Березовка	26.07.2021
50	Д. Товарково	30.07.2021
51	Д. Чернолес	02.08.2021
52	С. Злобино	06.08.2021
53	Д. Трегубово, д. Белевец	09.08.2021
54	Д. Озерки	13.08.2021
55	Д. Слободка, д. Бутырки	16.08.2021
56	Д. Островки, д. Островки Заречье	20.08.2021
57	Д. Цельковка, д. Петрищево	23.08.2021
58	Д. Маслово	27.08.2021
59	Д. Подхорошее	30.08.2021
60	Д. Семенек	03.09.2021
61	Д. Вишневая	06.09.2021
62	Д. Клементьево	10.09.2021
63	Д. Георгиевка, с. Покровское	13.09.2021
64	Д. Арсентьево	17.09.2021
65	С. Самохваловка, д. Березовая Роща	20.09.2021
66	Д. Ламская, п. Казанский	24.09.2021
67	Д. Барсуково	27.09.2021
68	Д. Лесные Локотцы, с. Мещерка	01.10.2021
69	Д. Новиково, п. Светлый	04.10.2021
70	Д. Елизаветовка	08.10.2021
71	Д. Сергеевка	11.10.2021
72	С. Успенское	15.10.2021
73	С. Березовка	18.10.2021
74	С. Кличено	22.10.2021
75	Д. Чернолес	25.10.2021
76	С. Злобино	29.10.2021
77	Д. Трегубово, д. Белевец	01.11.2021
78	Д. Озерки	05.11.2021
79	Д. Слободка, д. Бутырки	08.11.2021
80	Д. Островки, д. Островки Заречье	12.11.2021
81	Д. Цельковка, д. Петрищево	15.11.2021
82	Д. Маслово	19.11.2021
83	Д. Подхорошее	22.11.2021
84	Д. Семенек	26.11.2021
85	Д. Вишневая	29.11.2021
86	Д. Клементьево	03.12.2021
87	Д. Георгиевка, с. Покровское	06.12.2021
88	Д. Арсентьево	17.12.2021
89	С. Успенское	20.12.2021

8. График работы передвижного медицинского комплекса
ГУЗ «Тербунская центральная районная больница»

№п/п	Наименование населенного пункта (место работы комплекса)	Дата выезда
1	Тербунский р-н, д.Вершина	11.01.2021
2	Тербунский р-н, д.Ольмовка	12.01.2021

3	Тербунский р-н, д.Набоково	13.01.2021
4	Тербунский р-н, д.Секирино	14.01.2021
5	Тербунский р-н, д.Петровское	15.01.2021
6	Тербунский р-н, д.Даниловка	18.01.2021
7	Тербунский р-н, с.Нагорное	19.01.2021
8	Тербунский р-н, д.Островок	20.01.2021
9	Тербунский р-н, д.Киреевка	21.01.2021
10	Тербунский р-н, д.Кулешовка	22.01.2021
11	Тербунский р-н, п.Становляновка	25.01.2021
12	Тербунский р-н, д.Юрасовка	26.01.2021
13	Тербунский р-н, д.Каменка	27.01.2021
14	Тербунский р-н, д.Воейково	28.01.2021
15	Тербунский р-н, д.Грязновка	29.01.2021
16	Тербунский р-н, д.Орловка	01.02.2021
17	Тербунский р-н, с.Тульское	01.02.2021
18	Тербунский р-н, д.Даниловка	02.02.2021
19	Тербунский р-н, д.Петровское	03.02.2021
20	Воловский р-н, д.Александровка	04.02.2021
21	Тербунский р-н, д.Орловка	05.02.2021
22	Тербунский р-н, д.Ольмовка	08.02.2021
23	Воловский р-н, п.Кшень	09.02.2021
24	Тербунский р-н, д.Набоково	10.02.2021
25	Тербунский р-н, д.Грязновка	11.02.2021
26	Тербунский р-н, д.Набоково	12.02.2021
27	Тербунский р-н, д.Киреевка	15.02.2021
28	Тербунский р-н, д.Петропаловка	16.02.2021
29	Тербунский р-н, д.Секирино	17.02.2021
30	Воловский р-н, с.Ново-Павловка	18.02.2021
31	Тербунский р-н, д.Юрасовка	19.02.2021
32	Тербунский р-н, д.Кулешовка	20.02.2021
33	Тербунский р-н, д.Прудки	24.02.2021
34	Тербунский р-н, с.Бурдино	25.02.2021
35	Тербунский р-н, д.Ольмовка	26.02.2021
36	Тербунский р-н, п.Райский	01.03.2021
37	Тербунский р-н, д.Малиновая Поляна	02.03.2021
38	Тербунский р-н, д.Петровское	03.03.2021
39	Воловский р-н, с.Захаровка	04.03.2021
40	Тербунский р-н, д.Орловка	05.03.2021
41	Тербунский р-н, д.Даниловка	09.03.2021
42	Тербунский р-н, д.Набоково	10.03.2021
43	Воловский р-н, с.Юрское	11.03.2021
44	Тербунский р-н, Вторая Ольшанка	12.03.2021
45	Тербунский р-н, д.Грязновка	15.03.2021
46	Тербунский р-н, д.Киреевка	16.03.2021
47	Тербунский р-н, д.Князевка	17.03.2021

48	Тербунский р-н, с.Нагорное	18.03.2021
49	Тербунский р-н, д.Островок	19.03.2021
50	Тербунский р-н, д.Кулеповка	22.03.2021
51	Тербунский р-н, с.Гульское	23.03.2021
52	Тербунский р-н, д.Курганка	24.03.2021
53	Тербунский р-н, д.Каменка	25.03.2021
54	Тербунский р-н д.Ольмовка	26.03.2021
55	Тербунский р-н, п.Райский	29.03.2021
56	Тербунский р-н, с.Бурдино	30.03.2021
57	Тербунский р-н, д.Вершина	31.03.2021
58	Тербунский р-н, д.Даниловка	01.04.2021
59	Тербунский р-н, д.Орловка	02.04.2021
60	Тербунский р-н, д.Грязновка	05.04.2021
61	Тербунский р-н, д.Петровское	06.04.2021
62	Тербунский р-н д.Секирино	07.04.2021
63	Воловский р-н, с.Димитрово	08.04.2021
64	Тербунский р-н, д.Набоково	09.04.2021
65	Тербунский р-н, д.Киреевка	12.04.2021
66	Тербунский р-н, Вторая Ольшанка	13.04.2021
67	Воловский р-н, п.Воздвиженка	14.04.2021
68	Воловский р-н, с.Пикалово	15.04.2021
69	Тербунский р-н, д.Петропаловка	16.04.2021
70	Тербунский р-н, д.Кулеповка	19.04.2021
71	Тербунский р-н, д.Малиновая Поляна	20.04.2021
72	Тербунский р-н, д.Князевка	21.04.2021
73	Тербунский р-н, д.Каменка	22.04.2021
74	Тербунский р-н, д.Островок	23.04.2021
75	Тербунский р-н, п.Райский	26.04.2021
76	Тербунский р-н, с.Бурдино	27.04.2021
77	Тербунский р-н, с.Гульское	28.04.2021
78	Тербунский р-н д.Ольмовка	29.04.2021
79	Тербунский р-н, д.Прудки	30.04.2021
80	Воловский р-н. с.Ефимовка	03.05.2021
81	Тербунский р-н, д.Орловка	04.05.2021
82	Тербунский р-н, д.Даниловка	05.05.2021
83	Тербунский р-н, д.Грязновка	06.05.2021
84	Воловский р-н, с.Захаровка	07.05.2021
85	Тербунский р-н, д.Петровское	11.05.2021
86	Тербунский р-н, Вторая Ольшанка	12.05.2021
87	Тербунский р-н, д.Каменка	13.05.2021
88	Тербунский р-н, д.Набоково	14.05.2021
89	Тербунский р-н, д.Киреевка	17.05.2021
90	Тербунский р-н, д.Юрасовка	18.05.2021
91	Тербунский р-н, д.Кулеповка	19.05.2021
92	Тербунский р-н, д.Малиновая Поляна	20.05.2021

93	Тербунский р-н д. Ольмовка	21.05.2021
94	Тербунский р-н, с. Бурдино	24.05.2021
95	Тербунский р-н, д. Вершина	25.05.2021
96	Тербунский р-н, п. Райский	26.05.2021
97	Тербунский р-н, д. Курганка	27.05.2021
98	Тербунский р-н, д. Островок	28.05.2021
99	Воловский р-н с. Семеновка	31.05.2021
100	Тербунский р-н, д. Орловка	01.06.2021
101	Тербунский р-н, д. Грязновка	02.06.2021
102	Тербунский р-н, д. Петровское	03.06.2021
103	Воловский р-н, п. Кшень	04.06.2021
104	Воловский р-н, с. Ново-Павловка	07.06.2021
105	Тербунский р-н, Вторая Ольшанка	08.06.2021
106	Тербунский р-н, д. Даниловка	09.06.2021
107	Тербунский р-н, д. Набоково	10.06.2021
108	Тербунский р-н, д. Секирино	11.06.2021
109	Тербунский р-н, д. Киреевка	15.06.2021
110	Тербунский р-н, д. Юрасовка	16.06.2021
111	Тербунский р-н, д. Кулеповка	17.06.2021
112	Тербунский р-н, с. Бурдино	18.06.2021
113	Тербунский р-н д. Ольмовка	21.06.2021
114	Тербунский р-н, д. Малиновая Поляна	22.06.2021
115	Тербунский р-н, п. Райский	23.06.2021
116	Тербунский р-н, с. Нагорное	24.06.2021
117	Тербунский р-н, д. Князевка	25.06.2021
118	Тербунский р-н, д. Каменка	28.06.2021
119	Тербунский р-н, д. Орловка	29.06.2021
120	Тербунский р-н, д. Петропаловка	30.06.2021
121	Тербунский р-н, Вторая Ольшанка	01.07.2021
122	Тербунский р-н, д. Петровское	02.07.2021
123	Воловский р-н, д. Александровка	05.07.2021
124	Тербунский р-н, д. Грязновка	06.07.2021
125	Тербунский р-н, д. Даниловка	07.07.2021
126	Тербунский р-н, д. Набоково	08.07.2021
127	Тербунский р-н, д. Вершина	09.07.2021
128	Воловский р-н, с. Захаровка	12.07.2021
129	Тербунский р-н, д. Прудки	13.07.2021
130	Тербунский р-н, с. Гульское	14.07.2021
131	Тербунский р-н, д. Курганка	15.07.2021
132	Тербунский р-н, д. Малиновая Поляна	16.07.2021
133	Тербунский р-н д. Ольмовка	19.07.2021
134	Тербунский р-н, д. Островок	20.07.2021
135	Тербунский р-н, д. Кулеповка	21.07.2021
136	Тербунский р-н, п. Райский	22.07.2021
137	Тербунский р-н, с. Бурдино	23.07.2021

138	Тербунский р-н, д.Секирино	26.07.2021
139	Тербунский р-н, д.Каменка	27.07.2021
140	Тербунский р-н, д.Дуброво	28.07.2021
141	Тербунский р-н, д.Даниловка	29.07.2021
142	Тербунский р-н, д.Грязновка	30.07.2021
143	Тербунский р-н, д.Петровское	02.08.2021
144	Воловский р-н, с.Юрское	03.08.2021
145	Тербунский р-н, д.Орловка	04.08.2021
146	Тербунский р-н, Вторая Ольшанка	05.08.2021
147	Тербунский р-н, д.Юрасовка	06.08.2021
148	Воловский р-н, п.Воздвиженка	09.08.2021
149	Воловский р-н, с.Турчаново	10.08.2021
150	Тербунский р-н, д.Каменка	11.08.2021
151	Тербунский р-н, д.Набоково	12.08.2021
152	Тербунский р-н, д.Киреевка	13.08.2021
153	Тербунский р-н, с.Нагорное	16.08.2021
154	Тербунский р-н, д.Петропаловка	17.08.2021
155	Тербунский р-н, д.Вершина	18.08.2021
156	Тербунский р-н, д.Кулешовка	19.08.2021
157	Тербунский р-н, с.Бурдино	20.08.2021
158	Тербунский р-н, д.Островок	23.08.2021
159	Тербунский р-н д. Ольмовка	24.08.2021
160	Тербунский р-н, д.Секирино	25.08.2021
161	Тербунский р-н, п.Райский	26.08.2021
162	Тербунский р-н, д.Малиновая Поляна	27.08.2021
163	Тербунский р-н, д.Грязновка	30.08.2021
164	Тербунский р-н, Вторая Ольшанка	31.08.2021
165	Тербунский р-н, д.Орловка	01.09.2021
166	Тербунский р-н, д.Даниловка	02.09.2021
167	Тербунский р-н, д.Набоково	03.09.2021
168	Тербунский р-н, д.Петровское	06.09.2021
169	Воловский р-н, с.Ново- Павловка	07.09.2021
170	Тербунский р-н, д.Юрасовка	08.09.2021
171	Тербунский р-н, д.Князевка	09.09.2021
172	Тербунский р-н, с.Тульское	10.09.2021
173	Тербунский р-н, д.Кулешовка	13.09.2021
174	Воловский р-н, д.Предтечевка	14.09.2021
175	Тербунский р-н, д.Каменка	15.09.2021
176	Тербунский р-н, д.Киреевка	16.09.2021
177	Тербунский р-н, д.Прудки	17.09.2021
178	Тербунский р-н, с.Бурдино	20.09.2021
179	Тербунский р-н д. Ольмовка	21.09.2021
180	Тербунский р-н, д.Курганка	22.09.2021
181	Тербунский р-н, п.Райский	23.09.2021
182	Тербунский р-н, д.Дуброво	24.09.2021

183	Тербунский р-н, д.Воейково	27.09.2021
184	Тербунский р-н, д.Малиновая Поляна	28.09.2021
185	Тербунский р-н, д.Орловка	29.09.2021
186	Тербунский р-н, д.Грязновка	30.09.2021
187	Тербунский р-н, д.Даниловка	01.10.2021
188	Тербунский р-н, Вторая Ольшанка	04.10.2021
189	Воловский р-н, д.Александровка	05.10.2021
190	Тербунский р-н, д.Набоково	06.10.2021
191	Тербунский р-н, д.Вершина	07.10.2021
192	Тербунский р-н, д.Кулеповка	08.10.2021
193	Тербунский р-н, п.Становляновка,	11.10.2021
194	Воловский р-н, с.Большовка	12.10.2021
195	Тербунский р-н, д.Петропаловка	13.10.2021
196	Тербунский р-н, д.Островок	14.10.2021
197	Тербунский р-н, д.Воейково	15.10.2021
198	Тербунский р-н, д.Петровское	18.10.2021
199	Тербунский р-н, с.Нагорное	19.10.2021
200	Тербунский р-н, д.Киреевка	20.10.2021
201	Тербунский р-н, д.Секирино	21.10.2021
202	Тербунский р-н, п.Райский	22.10.2021
203	Тербунский р-н, д.Юрасовка	25.10.2021
204	Тербунский р-н, с.Бурдино	26.10.2021
205	Тербунский р-н д.Ольмовка	27.10.2021
206	Тербунский р-н, д.Каменка	28.10.2021
207	Тербунский р-н, д.Набоково	29.10.2021
208	Тербунский р-н, д.Грязновка	01.11.2021
209	Тербунский р-н, д.Орловка	02.11.2021
210	Тербунский р-н, д.Кулеповка	03.11.2021
211	Тербунский р-н, Вторая Ольшанка	08.11.2021
212	Тербунский р-н, д.Петровское	09.11.2021
213	Воловский р-н, с.Ново-Павловка	10.11.2021
214	Тербунский р-н, д.Даниловка	11.11.2021
215	Тербунский р-н, д.Киреевка	12.11.2021
216	Тербунский р-н, д.Князевка	15.11.2021
217	Тербунский р-н, с.Тульское	16.11.2021
218	Воловский р-н с.Семеновка	17.11.2021
219	Тербунский р-н, д.Петропаловка	18.11.2021
220	Тербунский р-н, д.Курганка	19.11.2021
221	Тербунский р-н, д.Островок	22.11.2021
222	Тербунский р-н, д.Секирино	23.11.2021
223	Тербунский р-н, д.Вершина	24.11.2021
224	Тербунский р-н д.Ольмовка	25.11.2021
225	Тербунский р-н, п.Райский	26.11.2021
226	Тербунский р-н, с.Бурдино	29.11.2021
227	Тербунский р-н, д.Воейково	30.11.2021

228	Тербунский р-н, д.Набоково	01.12.2021
229	Тербунский р-н, д.Орловка	02.12.2021
230	Тербунский р-н, д.Прудки	03.12.2021
231	Тербунский р-н, д.Давыдовка	06.12.2021
232	Тербунский р-н, д.Петровское	07.12.2021
233	Тербунский р-н, Вторая Ольшанка	08.12.2021
234	Тербунский р-н, д.Дуброво	09.12.2021
235	Тербунский р-н, д.Курганка	10.12.2021
236	Тербунский р-н, с.Тульское	13.12.2021
237	Тербунский р-н, д.Кулеповка	14.12.2021
238	Тербунский р-н, д.Юрасовка	15.12.2021
239	Тербунский р-н, д.Даниловка	16.12.2021
240	Тербунский р-н, с.Нагорное	17.12.2021
241	Тербунский р-н д. Олымовка	20.12.2021
242	Тербунский р-н, д.Грязновка	21.12.2021
243	Тербунский р-н, д.Киреевка	22.12.2021
244	Тербунский р-н, с.Бурдино	23.12.2021
245	Тербунский р-н, д.Секирино	24.12.2021
246	Тербунский р-н, д.Каменка	27.12.2021
247	Тербунский р-н, п.Райский	28.12.2021
248	Тербунский р-н, д.Вершина	29.12.2021
249	Воловский р-н, п.Воздвиженка	30.12.2021
250	Воловский р-н, Кшень	31.12.2021

2. График выездов врачебных бригад в населенные пункты, в которых организована работа домашних хозяйств

№ п/п	Наименование населенного пункта	Адрес нахождения домашнего хозяйства	График выездов
1	д. Воздвиженка	399570, Липецкая область, Воловский район, д. Воздвиженка, ул. Сельская, д. 1	1 раз в месяц
2	с. Кшень	399589, Липецкая область, Воловский район, п. Кшень, ул. Центральная, д. 5.	1 раз в месяц
3	д. Демшинка	399043, Липецкая область, Грязинский район, д. Демшинка	1 раз в месяц
4	п. Красное Знамя	399043, Липецкая область, Грязинский район, п. Красное Знамя	1 раз в месяц
5	д. Дебри	399043, Липецкая область, Грязинский район, д. Дебри, ул. Речная, д. 28	1 раз в месяц
6	д. Александровка (Кузовский сельсовет)	399087, Липецкая область, Грязинский район, д. Александровка, ул. Речная, д. 13	1 раз в месяц
7	д. Зейделевка	399053, Липецкая область, Грязинский район, д. Зейделевка, ул. Заречная, д. 2	1 раз в месяц
8	д. Макрушина	399090, Липецкая область, Грязинский район, д. Макрушина, ул. Железнодорожная, д. 13	1 раз в месяц

9	ж/д.ст. Прибыtkовo	399090, Липецкая область, Грязинский район, ж/д ст. Прибыtkовo, ул. Железнодорожная, д. 18, кв. 2	1 раз в месяц
10	д. Дубравка	399090, Липецкая область, Грязинский район, д. Дубрава, ул. Полевая, д. 3	1 раз в месяц
11	д. Березовка	399092, Липецкая область, Грязинский район, д. Березовка, д. 16	1 раз в месяц
12	д. Виноградовка	399092, Липецкая область, Грязинский район, д. Виноградовка, д. 9	1 раз в месяц
13	д. Александровка (Верхнетелелойский сельсовет)	399092, Липецкая область, Грязинский район, д. Александровка, д. 16	1 раз в месяц
14	с. Подлякино	399073, Липецкая область, Грязинский район, с. Подлякино, ул. Садовая, д. 8	1 раз в месяц
15	с. Прудки	399073, Липецкая область, Грязинский район, с. Прудки, д. 4	1 раз в месяц
16	х. Семиколоенов	399077, Липецкая область, Грязинский район, х. Семиколоенов, ул. Шаталовой, д. 2	1 раз в месяц
17	х. Бахаев	399077, Липецкая область, Грязинский район, х. Бахаев, ул. Ибаррури, д. 16	1 раз в месяц
18	с. Верхняя Лукавка	399088, Липецкая область, Грязинский район, с. Верхняя Лукавка	1 раз в месяц
19	д. Писаревка	399073, Липецкая область, Грязинский район, д. Писаревка	1 раз в месяц
20	п. Красный Луч	399075, Липецкая область, Грязинский район, п. Красный Луч	1 раз в месяц
21	п. Сухоборье	399077, Липецкая область, Грязинский район, п. Сухоборье, ул. Пионерлагеря Прометей, д. 2, кв. 46	1 раз в месяц
22	д. Знаменка	399833, Липецкая область, Данковский район, Воскресенский с/с, д. Знаменка	1 раз в месяц
23	д. Зашево	399811, Липецкая область, Данковский район, Баловневский с/с, д. Зашево	1 раз в месяц
24	д. Алексеевка	399833, Липецкая область, Данковский район, Воскресенский с/с, д. Алексеевка	1 раз в месяц
25	д. Писарево	399833, Липецкая область, Данковский район, Воскресенский с/с, д. Писарево	1 раз в месяц
26	п. Плоский	399800, Липецкая область, Данковский район, Малинковский с/с, п. Плоский	1 раз в месяц
27	д. Нижняя Павловка	399841, Липецкая область, Данковский район, Бигильдинский с/с, д. Нижняя Павловка	1 раз в месяц
28	д. Инихово	399813, Липецкая область, Данковский район, Спешнево-Ивановский с/с, д. Инихово	1 раз в месяц
29	с. Покровское	399800, Липецкая область, Данковский район, Малинковский с/с, с. Покровское	1 раз в месяц
30	д. Верхняя Павловка	399804, Липецкая область, Данковский район, Полибинский с/с, д. Верхняя Павловка	1 раз в месяц
31	п. Садовый	399814, Липецкая область, Данковский район, Полибинский с/с, п. Садовый	1 раз в месяц
32	д. Колодези	399812, Липецкая область, Данковский район, Березовский с/с, д. Колодези	1 раз в месяц
33	д. Александровка	399830, Липецкая область, Данковский район, Березовский с/с, д. Александровка	1 раз в месяц

34	д. Ландышевка	399455, Липецкая область, Добринский район, д. Ландышевка, ул. Полевая, д. 9	1 раз в месяц
35	д. Березовка	399455, Липецкая область, Добринский район, д. Березовка, ул. Привольная, д. 15	1 раз в месяц
36	д. Новая	399455, Липецкая область, Добринский район, д. Новая, ул. Садовая, д. 5	1 раз в месяц
37	п. Новый Свет	399418, Липецкая область, Добринский район, п. Новый Свет, ул. Луговая, д. 2	1 раз в месяц
38	д. Петровка	399451, Липецкая область, Добринский район, д. Петровка, ул. Полевая, д. 20	1 раз в месяц
39	д. Красная Рада	399412, Липецкая область, Добринский район, д. Красная Рада, д. 12	1 раз в месяц
40	д. Ржавец	399446, Липецкая область, Добринский район, д. Ржавец, ул. Центральная, д. 5	1 раз в месяц
41	д. Плоская Вершина	399455, Липецкая область, Добринский район, д. Плоская Вершина, ул. Широкая, д. 3	1 раз в месяц
42	д. Киньшино	399446, Липецкая область, Добринский район, д. Киньшино, ул. Железнодорожная, д. 6	1 раз в месяц
43	с. Никольское	399412, Липецкая область, Добринский район, с. Никольское, ул. Полевая, д. 8	1 раз в месяц
44	д. Алексеевка	399451, Липецкая область, Добринский район, д. Алексеевка, д. 2, кв. 1	1 раз в месяц
45	д. Московка	399430, Липецкая область, Добринский район, д. Московка, д. 32	1 раз в месяц
46	д. Ольшанка	399412, Липецкая область, Добринский район, д. Ольшанка, д. 2	1 раз в месяц
47	с. Казельки	399410, Липецкая область, Добринский район, с. Казельки, д. 5	1 раз в месяц
48	п. Заводской	399150, Липецкая область, Добровский район, сельское поселение Добровский сельсовет, п. Заводской	1 раз в месяц
49	п. Малоозерский	399160, Липецкая область, Добровский район, сельское поселение Борисовский сельсовет, п. Малоозёрский	1 раз в месяц
50	с. Большие Хомяки	399132, Липецкая область, Добровский район, сельское поселение Екатериновский сельсовет, с. Большие Хомяки, ул. Набережная, д. 18	1 раз в месяц
51	с. Липовка	399170, Липецкая область, Добровский район, сельское поселение Борисовский сельсовет, с. Липовка, ул. Школьная, д. 98	1 раз в месяц
52	п. Дальний	399172, Липецкая область, Добровский район, сельское поселение Каликинский сельсовет, п. Дальний	1 раз в месяц
53	д. Михайловка	399515, Липецкая область, Долгоруковский район, д. Михайловка, ул. Мирная, д. 28	1 раз в месяц
54	д. Николаевка	399513, Липецкая область, Долгоруковский район, д. Николаевка, ул. Николаевка, д. 3	1 раз в месяц
55	д. Лобовка	399534, Липецкая область, Долгоруковский район, д. Лобовка, ул. Дачная, д. 10	1 раз в месяц
56	д. Котово	399533, Липецкая область, Долгоруковский район, д. Котово, ул. Выгонская, д. 4	1 раз в месяц
57	д. Александровка	399523, Липецкая область, Долгоруковский район, д. Александровка, ул. Александровская, д. 14	1 раз в месяц

58	д. Исаевка	399520, Липецкая область, Долгоруковский район, д.Исаевка, ул. Гриневская, д. 18	1 раз в месяц
59	д. Новинка	399526, Липецкая область, Долгоруковский район, д. Новинка, ул. Солнечная, д. 11	1 раз в месяц
60	д. Ермолово	399533, Липецкая область, Долгоруковский район, д.Ермолово, ул. Береговая, д. 15	1 раз в месяц
61	д. Папшину	399510, Липецкая область, Долгоруковский район, д. Папшину, д. 8	1 раз в месяц
62	п. Полевой	399510, Липецкая область, Долгоруковский район, п. Полевой, д. 11, кв. 5	1 раз в месяц
63	с. Новотроицкое	399513, Липецкая область, Долгоруковский район, с.Новотроицкое, ул.Центральная, д. 36	1 раз в месяц
64	д. Кожуховка	399752, Липецкая область, Елецкий район, д. Кожуховка, ул. Родниковая, д. 16	1 раз в месяц
65	д. Сосенка	399764, Липецкая область, Елецкий район, с. Малая Боевка, ул. Солнечная, д. 11, кв. 1	1 раз в месяц
66	д. Большая Суворовка	399761, Липецкая область, Елецкий район, с. Талица, ул. Советская, д. 165	1 раз в месяц
67	д. Ивановка (Колосовский с/с)	399761, Липецкая область, Елецкий район, д. Ивановка, ул. Центральная, д. 3, кв. 2	1 раз в месяц
68	с. Аргамач-Пальна	399758, Липецкая область, Елецкий район, с. Аргамач-Пальна, ул. Рабочая, д. 34	1 раз в месяц
69	д. Рябинки	399745, Липецкая область, Елецкий район, д. Рябинки, ул. Нагорная, д. 18	1 раз в месяц
70	д. Новая Воскресеновка	399214, Липецкая область, Задонский район, д. Новая Воскресеновка, д. 8	1 раз в месяц
71	д. Новоселье	399240, Липецкая область, Задонский район, д. Новоселье, ул. Лесная, д. 4	1 раз в месяц
72	с. Архангельское	399200, Липецкая область, Задонский район, с. Архангельское, д. 5	1 раз в месяц
73	д. Лозовая	399226, Липецкая область, Задонский район, д. Лозовая, д. 7	1 раз в месяц
74	д. Немерзь	399215, Липецкая область, Задонский район, д. Немерзь, ул. Лесная, д. 37	1 раз в месяц
75	д. Соловьевка	399228, Липецкая область, Задонский район, д. Соловьевка, ул. Садовая, д. 7	1 раз в месяц
76	д. Алексеевка	399224, Липецкая область, Задонский район, д. Алексеевка, д. 16	1 раз в месяц
77	д. Бехтеевка	399243, Липецкая область, Задонский район, сельский совет Хмелинецкий, д. Бехтеевка, ул. 1Мая, д. 27	1 раз в месяц
78	д. Заря	399224, Липецкая область, Задонский район, д. Заря, д. 5, кв. 1	1 раз в месяц
79	д. Новопокровка	399224, Липецкая область, Задонский район, д. Новопокровка, д. 33	1 раз в месяц
80	д. Писаревка	399224, Липецкая область, Задонский район, д. Писаревка, д. 18	1 раз в месяц
81	д. Веселое	399215, Липецкая область, Задонский район, д. Веселое, ул. Центральная, д. 9	1 раз в месяц
82	с. Ржавец	399212, Липецкая область, Задонский район, с. Ржавец, ул. Дальняя, д. 5	1 раз в месяц

83	с. Донское Первое	399232, Липецкая область, Задонский район, с. Донское Первое, ул. Центральная, д. 8	1 раз в месяц
84	с. Донское Второе	399232, Липецкая область, Задонский район, с.Донское Второе, ул. Авангардная, д. 3, кв. 1	1 раз в месяц
85	д. Ленинка	399242, Липецкая область, Задонский район, д. Ленинка, ул. Луговая, д. 31	1 раз в месяц
86	д. Невежеколодезное	399243, Липецкая область, Задонский район, д. Невежеколодезное, ул. Донская, д. 3, кв. 1	1 раз в месяц
87	п. Колодезское	399242, Липецкая область, Задонский район, п.Колодезское, ул. Солнечная, д. 10	1 раз в месяц
88	с. Липовка	399243, Липецкая область, Задонский район, с. Липовка, ул. Мельникова, д. 14	1 раз в месяц
89	д. Затишье	399205, Липецкая область, Задонский район, д. Затишье, д. 10	1 раз в месяц
90	д. Барановка	399030, Липецкая область, Измалковский район, д. Барановка	1 раз в месяц
91	с. Предтечево	399006, Липецкая область, Измалковский район, с. Предтечево	1 раз в месяц
92	д. Стаханово	399000, Липецкая область, Измалковский район, д. Стаханово	1 раз в месяц
93	д. Кошкино	399000, Липецкая область, Измалковский район, д. Кошкино	1 раз в месяц
94	д. Прилепы	399021, Липецкая область, Измалковский район, д. Прилепы	1 раз в месяц
95	д. Жилое	399000, Липецкая область, Измалковский район, д. Жилое	1 раз в месяц
96	д. Знаменка	399664, Липецкая область, Краснинский район, д. Знаменка, д. 48	1 раз в месяц
97	д. Лысовка	399680, Липецкая область, Краснинский район, д. Лысовка, д. 19	1 раз в месяц
98	д. Засосенка	399231, Липецкая область, Краснинский район, д. Засосенка, д. 17	1 раз в месяц
99	д. Рогово	399664, Липецкая область, Краснинский район, д.Рогово, д. 51	1 раз в месяц
100	д. Николаевка	399664, Липецкая область, Краснинский район, д.Николаевка, д. 10	1 раз в месяц
101	д. Дубровка	399645, Липецкая область, Лебедянский район, д. Дубровка, ул. Садовая, 42	1 раз в месяц
102	д. Калиновка	399645, Липецкая область, Лебедянский район, д. Калиновка, д. 3	1 раз в месяц
103	д. Малые Иншаки	399620, Липецкая область, Лебедянский район, д. Малые Иншаки	1 раз в месяц
104	с. Старое Ракитино	399611, Липецкая область, Лебедянский район, с. Старое Ракитино, ул. Центральная, 20/2	1 раз в месяц
105	д. Селище	399628, Липецкая область, Лебедянский район, с. Селище, ул. Прогон, д. 70	1 раз в месяц
106	с. Павловское	399642, Липецкая область, Лебедянский район, с. Павловское, ул. Церковная, 79/1	1 раз в месяц
107	с. Сезеново	399630, Липецкая область, Лебедянский район, с. Сезеново, ул. Советская, 19	1 раз в месяц
108	п. Инициатор	399623, Липецкая область, Лебедянский район, п. Инициатор, ул.Трудовая, д. 18, кв. 4	1 раз в месяц

109	д. Надеждино	399620, Липецкая область, Лебедянский район, д. Надеждино, ул. Широкая, д. 1	1 раз в месяц
110	д. Бычки	399878, Липецкая область, Лев-Толстовский район, д. Бычки, ул. Полевая, д. 28	1 раз в месяц
111	с. Сланское	399870, Липецкая область, Лев-Толстовский район, с. Сланское, ул. Лесная, д. 2	1 раз в месяц
112	д. Ключики	398517, Липецкая область, Липецкий район, д. Ключики, ул. Луговая, д. 9	1 раз в месяц
113	д. Каширка	398550, Липецкая область, Липецкий район, д. Каширка, ул. Центральная, д. 3	1 раз в месяц
114	д. Яковлевка	398504, Липецкая область, Липецкий район, д. Яковлевка, ул. Придорожная, д. 17	1 раз в месяц
115	д. Тынковка	398540, Липецкая область, Липецкий район, д. Тынковка, ул. Космонавтов, д. 50	1 раз в месяц
116	д. Долгая	398520, Липецкая область, Липецкий район, д. Долгая, ул. Ленинская, д. 2	1 раз в месяц
117	с. Алексеевка	398511, Липецкая область, Липецкий район, с. Алексеевка, ул. Новая, д. 12, кв. 1	1 раз в месяц
118	с. Маховище	398522, Липецкая область, Липецкий район, с. Маховище, ул. Центральная, д. 3, кв. 2	1 раз в месяц
119	д. Даниловка	399563, Липецкая область, Тербунский район, д. Даниловка, ул. Луговая, д. 14	1 раз в месяц
120	д. Орловка	399547, Липецкая область, Тербунский район, д. Орловка, ул. Орловка, д. 6	1 раз в месяц
121	д. Становляновка	399562, Липецкая область, Тербунский район, д. Становляновка, ул. Становляновка, д. 2	1 раз в месяц
122	д. Секирино	399542, Липецкая область, Тербунский район, д. Секирино, ул. Секирино, д. 11	1 раз в месяц
123	д. 2-я Ламская	399702, Липецкая область, Становлянский район, д. 2-я Ламская, ул. Колхозная, д. 20	1 раз в месяц
124	д. Большой Лотошок	399702, Липецкая область, Становлянский район, д. Большой Лотошок, ул. Луговая, д. 10	1 раз в месяц
125	д. Ключики	399708, Липецкая область, Становлянский район, д. Ключики, ул. Садовая, д. 12	1 раз в месяц
126	с. Покровское	399723, Липецкая область, Становлянский район, с. Покровское, ул. Мира, д. 23	1 раз в месяц
127	д. Малый Лотошок	399702, Липецкая область, Становлянский район, д. Малый Лотошок, ул. Боготырская, д. 29	1 раз в месяц
128	д. Александровка	399702, Липецкая область, Становлянский район, д. Александровка, ул. Теренкова, д. 23	1 раз в месяц
129	д. Товарково	399708, Липецкая область, Становлянский район, д. Товарково, ул. Товарная, д. 6	1 раз в месяц
130	п. Светлый	399720, Липецкая область, Становлянский район, п. Светлый, ул. Ламская, д. 6	1 раз в месяц
131	д. Белевец	399732, Липецкая область, Становлянский район, д. Белевец, ул. Прудовая, д. 53	1 раз в месяц
132	д. Елизаветовка	399725, Липецкая область, Становлянский район, д. Елизаветовка, ул. Просторная, д. 21	1 раз в месяц

133	д. Климентьево	399724, Липецкая область, Становлянский район, д. Климентьево, ул. Видная, д. 7	1 раз в месяц
134	Железнодорожная площадка Беляево	399343, Липецкая область, Усманский район, железнодорожная площадка Беляево, ул. Берёзовая, д. 1а	1 раз в месяц
135	д. Евсюковка	399330, Липецкая область, Усманский район, д. Евсюковка, ул. Луговая, д. 34	1 раз в месяц
136	д. Ростовка	399339, Липецкая область, Усманский район, д. Ростовка, ул. Свободная, д. 17	1 раз в месяц
137	д. Чернечки	399330, Липецкая область, Усманский район, д. Чернечки, ул. Луговая, д. 37	1 раз в месяц
138	п. Хлебобороб	399337, Липецкая область, Усманский район, п. Хлебобороб, ул. Дорожная, д. 5	1 раз в месяц
139	п. Элеватор	399350, Липецкая область, Усманский район, пос. Элеватор, ул. Комсомольская, д. 2, кв. 2	1 раз в месяц
140	п. Дачный	399935, Липецкая область, Чаплыгинский район, п. Дачный	1 раз в месяц
141	д. Буховка	399949, Липецкая область, Чаплыгинский район, д. Буховка	1 раз в месяц
142	д. Волково	399949, Липецкая область, Чаплыгинский район, д. Волково	1 раз в месяц
143	с. Дашино	399912, Липецкая область, Чаплыгинский район, с. Дашино	1 раз в месяц
144	с. Протасьево	399912, Липецкая область, Чаплыгинский район, с. Протасьево	1 раз в месяц
145	д. Струглево	399912, Липецкая область, Чаплыгинский район, д. Струглево	1 раз в месяц
146	д. Никольское	399935, Липецкая область, Чаплыгинский район, д. Никольское	1 раз в месяц
147	д. Щербинино	399935, Липецкая область, Чаплыгинский район, д. Щербинино, ул. Лесная, д. 5	1 раз в месяц
148	д. Зорино	399913, Липецкая область, Чаплыгинский район, д. Зорино	1 раз в месяц
149	д. Шишкино	399913, Липецкая область, Чаплыгинский район, Ведновская с/а, д. Шишкино	1 раз в месяц
150	хутор Буховские выселки	399943, Липецкая область, Чаплыгинский район, п. Буховские выселки	1 раз в месяц
151	с. Ивановка	399913, Липецкая область, Чаплыгинский район, с. Ивановка	1 раз в месяц
152	д. Садовая	399930, Липецкая область, Чаплыгинский район, д. Садовая, ул. Зелёная, д. 17	1 раз в месяц
153	п. Добровольный	399943, Липецкая область, Чаплыгинский район, п. Добровольный	1 раз в месяц
154	с. Климово	399931, Липецкая область, Чаплыгинский район, с. Климово, д. 8	1 раз в месяц
155	д. Майково	399941, Липецкая область, Чаплыгинский район, с. Майково, д. 3	1 раз в месяц
156	д. Мураевка	399941, Липецкая область, Чаплыгинский район, д. Мураевка, д. 19	1 раз в месяц
157	с. Горлово	399915, Липецкая область, Чаплыгинский район, д. Горлово	1 раз в месяц
158	д. Татищево	399915, Липецкая область, Чаплыгинский район, д. Татищево, д. 1	1 раз в месяц

159	д. Рязанка	399920, Липецкая область, Чаплыгинский район, д. Рязанка, д. 35, кв. 2	1 раз в месяц
160	с. Чечёры	399943, Липецкая область, Чаплыгинский район, с. Чечёры, ул. Широкая, д. 55	1 раз в месяц

V. Обоснование объемов бюджетных ассигнований на реализацию Программы

В период реализации Программы предусматривается обеспечить строительство 56 объектов здравоохранения, в том числе: 3-х этажного поликлинического корпуса в г. Липецк на 400 посещений в смену с дневным стационаром на 30 коек; 3-х этажного здания стационарно-поликлинического корпуса в с. Доброе, включающего в себя поликлинику на 250 посещений в смену; 2-х этажного здания детской поликлиники на 75 посещений в смену и женской консультации на 50 посещений в смену в г. Чаплыгин; 8-ми отделений общей врачебной практики (семейной медицины) и 45-ти фельдшерско-акушерских пунктов в сельских населенных пунктах области.

В 2019 году разработана проектная документация на строительство объектов в г. Липецк, с. Доброе и г. Чаплыгин, получены положительные заключения экспертиз проектных документаций. Документация представлена в Минздрав России.

Имеется проектная документация на строительство типовых отделений общей врачебной практики и фельдшерско-акушерских пунктов, направленная для включения в реестр проектов повторного применения Минстроя России в установленном порядке.

В период реализации Программы планируется осуществить реконструкцию 4 объектов, а также капитальный ремонт 23 объектов. При расчете стоимости проведения капитального ремонта (строительства, реконструкции) в медицинских организациях региона учитывались данные о стоимости аналогичных, ранее выполненных, работ.

При разработке региональной программы модернизации первичного звена Липецкой области учитывались мероприятия (в случае их необходимости) по демонтажу предыдущего оборудования и/или подготовке помещений для размещения, планируемого к закупке оборудования, реализуемые за счет средств бюджета Липецкой области, с учетом требований безопасности, в соответствии с законодательством Российской Федерации.

Предусматривается осуществить закупку 350 единиц медицинского оборудования (рентгеновское оборудование – 49 ед., оборудование для проведения ультразвуковых исследований – 40 ед., эндоскопическое оборудование – 41 ед., оборудование для функциональной диагностики – 135 ед., реанимационное оборудование - 70 ед., лабораторное оборудование – 7 ед., офтальмологического оборудование - 8 ед.), общей стоимостью 1 206 468,77 тыс. руб.

Разработка мероприятий по переоснащению и дооснащению

медицинских организаций области медицинским оборудованием реализована в соответствии с перечнем оборудования, установленного приказом Минздрава России от 19 октября 2020 г. № 1112н «Об утверждении Перечня оборудования для оснащения и переоснащения медицинских организаций при реализации региональных программ модернизации первичного звена здравоохранения».

Предварительная стоимость закупаемого оборудования определена на основании результатов проработки рынка товаров, являющихся предметом заказа.

При проработке рынка использованы следующие виды анализа: 1) анализ статистических цен; 2) анализ цен по результатам ранее проведенных процедур торгов; 3) анализ цен хозяйствующих субъектов.

Анализ статистических цен проводился по данным статистических наблюдений, публикуемым в официальных изданиях территориального органа Федеральной службы государственной статистики по Липецкой области, справочно-информационных сборниках цен.

Анализ цен по результатам ранее проведенных процедур торгов осуществлялся при наличии у заказчиков информации, полученной ранее по результатам проведения торгов на закупку аналогичных товаров с идентичными количественными и качественными характеристиками, сроками и порядком оплаты поставляемого товара.

Для проведения сравнительного анализа цен хозяйствующих субъектов использованы данные прайс-листов, рекламной продукции, размещаемой в сети Интернет на официальных сайтах производителей и поставщиков товаров, а также сведения, полученные по запросу заказчиков от организаций и (или) индивидуальных предпринимателей посредством электронной почты, факсимильной связи.

Расчет конечной стоимости закупаемого оборудования, транспорта, а также стоимости строительства отделений общей врачебной практики (семейной медицины) и фельдшерско-акушерских пунктов в ценах соответствующих лет осуществлялся с учетом данных о значении индекса потребительских цен в составе прогноза социально-экономического развития на среднесрочный период, формируемого в соответствии с постановлением администрации Липецкой области от 26 апреля 2016 года № 193.

Мероприятия региональной программой модернизации первичного звена Липецкой области по приобретению/замене автомобильного транспорта запланированы с учетом степени износа автомобилей скорой медицинской помощи и передвижных автомобильных комплексов (не менее 80%) и возраста автотранспорта (более 5 лет на момент подготовки программы).

Объемы финансирования Программы:

Сумма средств областного и федерального бюджета, необходимых на финансирование программы за период 2021-2025 гг. составила - 4 468 208,00 тыс. руб., в том числе по годам:

2021 год – 809 856,00 тыс. руб.;

2022 год – 811 856,00 тыс. руб.;

2023 год – 813 856,00 тыс. руб.;

2024 год – 1 015 320,00 тыс. руб.;

2025 год – 1 017 320,00 тыс. руб.

Необходимые объемы финансирования Программы за счет средств областного бюджета всего – 352 157,09 тыс. руб., в том числе по годам реализации региональной программы:

2021 год – 61 483,10 тыс. руб.;

2022 год – 63 483,10 тыс. руб.;

2023 год – 65 483,10 тыс. руб.;

2024 год – 79 853,90 тыс. руб.;

2025 год – 81 853,90 тыс. руб.

Объемы финансирования Программы за счет средств федерального бюджета всего – 4 116 050,91 тыс. руб., в том числе по годам реализации региональной программы:

2021 год – 748 372,90 тыс. руб.;

2022 год – 748 372,90 тыс. руб.;

2023 год – 748 372,90 тыс. руб.;

2024 год – 935 466,10 тыс. руб.;

2025 год – 935 466,10 тыс. руб.

VI. Механизм реализации Программы и контроль хода ее выполнения

Уполномоченным органом исполнительной власти Липецкой области, ответственным за реализацию мероприятий Программы, является управление здравоохранения Липецкой области.

Реализация Программы осуществляется совместно с управлением строительства и архитектуры Липецкой области, управлением экономического развития Липецкой области, управлением финансов Липецкой области, управлением дорог и транспорта Липецкой области, управлением образования и науки Липецкой области, управлением социальной защиты населения Липецкой области, управлением труда и занятости Липецкой области, ОКУ «Управление капитального строительства Липецкой области».

Реализация мероприятий Программы по укреплению материально-технической базы медицинских организаций первичного звена здравоохранения обеспечена необходимой мощностью строительных организаций, необходимым объемом материальных и трудовых ресурсов.

Реализация мероприятий Программы, в том числе по укреплению материально-технической базы медицинских учреждений, будет завершена в период действия Программы.

Общий контроль за исполнением Программы осуществляется администрацией Липецкой области.

Управление здравоохранения Липецкой области, управление финансов

Липецкой области, управление экономического развития Липецкой области несут ответственность в соответствии с законодательством Российской Федерации за обоснованность и достоверность стоимости мероприятий, установленных Программой.

Управление здравоохранения области осуществляет:

обеспечение эффективного и целевого использования средств, выделяемых на реализацию Программы, своевременное и в полном объеме выполнение мероприятий Программы;

контроль за эффективным и целевым использованием средств, выделяемых на реализацию Программы, своевременное и в полном объеме выполнение мероприятий Программы;

рассмотрение материалов о ходе реализации мероприятий Программы;

подготовку рекомендаций по эффективному выполнению мероприятий Программы с учетом хода реализации Программы;

рассмотрение результатов экспертизы проектов и мероприятий Программы, предлагаемых для реализации в очередном финансовом году, в части их содержания и стоимости;

согласование разработанных государственными заказчиками детализированных организационно-финансовых планов реализации мероприятий Программы и показателей мониторинга реализации мероприятий Программы;

подготовку информации и отчетов о выполнении Программы;

подготовку предложений по корректировке Программы;

совершенствование механизма реализации Программы.

Управление строительства и архитектуры Липецкой области, ОКУ «Управление капитального строительства Липецкой области» осуществляют:

организацию строительства объектов капитального строительства, предусмотренных Программой;

контроль в процессе строительства за целевым и эффективным использованием бюджетных средств, направленных на строительство объектов, предусмотренных Программой.

Управление образования и науки Липецкой области, управление социальной защиты населения Липецкой области оказывают содействие в реализации Программы в рамках межведомственного сотрудничества.

Управление дорог и транспорта Липецкой области осуществляет:

реализацию мероприятий по развитию транспортной инфраструктуры (маршрутов общественного транспорта, приближенных к медицинским организациям);

приоритетный ремонт и строительство автомобильных дорог регионального и муниципального значения, обеспечивающих доставку населения до медицинских организаций.

Управление труда и занятости Липецкой области совместно с управлением здравоохранения Липецкой области принимает меры по отраслевому регулированию системы оплаты труда медицинских работников, оказывающих первичную медико-санитарную помощь, скорую медицинскую помощь, и медицинских работников центральных районных и районных

больниц с учетом единых подходов к установлению окладов, выплат компенсационного и стимулирующего характера.

Мониторинг за реализацией региональной программы осуществляется в целях выявления рисков отклонения сроков реализации мероприятий региональной программы от установленных, а также необходимости перераспределения средств в случае возникновения экономии при проведении процедур закупок.

На основании информации, получаемой ежеквартально (нарастающим итогом), до 5-го числа (включительно) месяца, следующего за отчетным, от участников региональной программы, управление здравоохранения Липецкой области ежеквартально (нарастающим итогом), до 10-го числа (включительно) месяца, следующего за отчетным, представляет в Министерство здравоохранения Российской Федерации и Федеральную службу по надзору в сфере здравоохранения отчет о ходе реализации мероприятий региональной программы по форме, установленной Министерством здравоохранения Российской Федерации.

Кроме того, с использованием государственной интегрированной информационной системы управления общественными финансами «Электронный бюджет» предоставляется отчетность, предусмотренная соглашением о предоставлении субсидии, заключенным между Министерством здравоохранения Российской Федерации и администрацией Липецкой области в соответствии с пунктом 7 Правил предоставления и распределения субсидий из федерального бюджета бюджетам субъектов Российской Федерации для софинансирования расходных обязательств субъектов Российской Федерации, возникающих при реализации мероприятий региональных программ модернизации первичного звена здравоохранения и обеспечивающих достижение целей, показателей и результатов национального проекта «Здравоохранение», утвержденных постановлением Правительства Российской Федерации от 28 сентября 2020 года № 1549.

Паспорт
региональной программы модернизации первичного звена
здравоохранения Липецкой области

Сроки реализации региональной программы	2021-2025 годы
Разработчик региональной программы	Администрация Липецкой области
Участники региональной программы	Управление здравоохранения Липецкой области, управление строительства и архитектуры Липецкой области, управление экономического развития Липецкой области, управление финансов Липецкой области, управление дорог и транспорта Липецкой области, управление образования и науки Липецкой области, управление социальной защиты населения Липецкой области, управление труда и занятости Липецкой области, управление информатизации Липецкой области, ОКУ «Управление капитального строительства Липецкой области»
Наименование государственной программы субъекта Российской Федерации	Государственная программа Липецкой области «Развитие здравоохранения Липецкой области», утвержденная постановлением администрации Липецкой области от 30 апреля 2013 года № 213
Реквизиты документа, которым утверждена региональная программа	Постановление администрации Липецкой области от 30 апреля 2013 г. № 213
Цели региональной программы	Цель 1 - обеспечение доступности и качества первичной медико-санитарной помощи и медицинской помощи, оказываемой в сельской местности, рабочих поселках, поселках городского типа и малых городах с численностью населения до 50 тыс. человек Цель 2 - обеспечение приоритетов интересов пациента при оказании первичной медико-санитарной помощи Цель 3 - обеспечение соблюдения прав граждан при оказании первичной медико-санитарной помощи и обеспечение связанных с этими правами государственных гарантий Цель 4 – обеспечение приоритета профилактики при оказании первичной медико-санитарной помощи
Задачи региональной программы	Задача 1 - организация оказания медицинской помощи с приближением к месту жительства, месту обучения или работы исходя из

потребностей всех групп населения с учетом трехуровневой системы оказания медицинской помощи

Задача 2 – обеспечение транспортной доступности медицинских организаций для всех групп населения, в том числе инвалидов и других групп населения с ограниченными возможностями здоровья

Задача 3 – оснащение медицинских организаций, на базе которых оказывается первичная медико-санитарная помощь, а также центральных районных и районных больниц оборудованием для оказания медицинской помощи с учетом особых потребностей инвалидов и других групп населения с ограниченными возможностями здоровья

Задача 4 - устранение дефицита кадров в первичном звене здравоохранения и повышение уровня их квалификации, в том числе в целях обеспечения возможности выбора медицинской организации и врача

Задача 5 – обеспечение потребности в дорогостоящих диагностических исследованиях, проводимых в амбулаторных условиях, и выделение их из подушевого финансирования оказания первичной медико-санитарной помощи

Задача 6 – введение коэффициентов дифференциации для подушевого норматива финансирования на прикрепившихся лиц для медицинских организаций, расположенных в сельской местности, рабочих поселках городского типа и малых городах

Задача 7 – создание механизма мотивации руководителей и медицинских работников медицинских организаций первичного звена здравоохранения с учетом степени соответствия медицинской организации статусу медицинской организации, внедряющей новую модель оказания гражданам первичной медико-санитарной помощи

Задача 8 – разработка и утверждение территориальных программ государственных гарантий бесплатного оказания гражданам медицинской помощи с учетом результатов реализации мероприятий региональной программы

Задача 9 – реализация мероприятий пилотного проекта по вовлечению частных медицинских организаций в оказание медико-социальных услуг

лицам в возрасте 65 лет и старше

Задача 10 – профилактика осложнений сердечнососудистых заболеваний у пациентов высокого риска путем обеспечения лекарственными препаратами граждан, которые перенесли острое нарушение мозгового кровообращения, инфаркт миокарда и другие острые сердечно-сосудистые заболевания или операции на сосудах и которые получают медицинскую помощь в амбулаторных условиях

Параметры финансового обеспечения реализации региональной программы

- консолидированный бюджет – 4 468 208,00 тыс. рублей;
средства федерального бюджета: – 4 116 050,91 тыс. рублей;
средства бюджета субъекта Российской Федерации – 352 157,09 тыс. рублей;
В 2021 году – 809 856,00 тыс. рублей
средства федерального бюджета: – 748 372,90 тыс. рублей;
средства бюджета субъекта Российской Федерации – 61 483,10 тыс. рублей;
В 2022 году – 811 856,00 тыс. рублей
средства федерального бюджета: – 748 372,90 тыс. рублей;
средства бюджета субъекта Российской Федерации – 63 483,10 тыс. рублей;
В 2023 году – 813 856,00 тыс. рублей
средства федерального бюджета: – 748 372,90 тыс. рублей;
средства бюджета субъекта Российской Федерации – 65 483,10 тыс. рублей;
В 2024 году – 1 015 320,00 тыс. рублей
средства федерального бюджета: – 935 466,10 тыс. рублей;
средства бюджета субъекта Российской Федерации – 79 853,90 тыс. рублей;
В 2025 году – 1 017 320,00 тыс. рублей
средства федерального бюджета: – 935 466,10 тыс. рублей;
средства бюджета субъекта Российской Федерации – 81 853,90 тыс. рублей.

План мероприятий по реализации региональной программы Липецкой области

№ п/п	Наименование мероприятия	Сроки реализации		Ответственный исполнитель	Вид документа и характеристика результата
		начало	окончание		
1	2	3	4	5	6
	Цель 1. Обеспечение доступности и качества первичной медико-санитарной помощи и медицинской помощи, оказываемой в сельской местности, рабочих поселках, поселках городского типа и малых городах с численностью населения до 50 тыс. человек	01.01.2020	31.12.2025	Шуршуков Ю. Ю., начальник управления	Отчет
	Задача 1. Организация оказания медицинской помощи с приближением к месту жительства, месту обучения или работы исходя из потребностей всех групп населения с учетом трехуровневой системы оказания медицинской помощи	01.01.2020	31.12.2025	Шуршуков Ю. Ю., начальник управления	Отчет
1	Мероприятие 1. Осуществление нового строительства (его завершение), замены зданий в случае высокой степени износа, наличия избыточных площадей медицинских организаций и их обособленных структурных подразделений, на базе которых оказывается первичная медико-санитарная помощь (поликлиники, поликлинические подразделения, амбулатории отделения (центры) врача общей практики, фельдшерско-акушерские и фельдшерские пункты), а также зданий (отдельных зданий, комплексов зданий) центральных районных и районных больниц	01.01.2021	01.01.2025	Шуршуков Ю. Ю., начальник управления	Отчет о реализации мероприятия
2	Мероприятие 2. Осуществление реконструкции (ее завершение) зданий медицинских организаций и их обособленных структурных подразделений, на базе которых оказывается первичная медико-санитарная помощь (поликлиники, поликлинические подразделения, амбулатории отделения (центры) врача общей практики, фельдшерско-акушерские и фельдшерские пункты), а также зданий (отдельных зданий, комплексов зданий) центральных районных и районных больниц	01.01.2021	01.01.2023	Шуршуков Ю. Ю., начальник управления	Отчет о реализации мероприятия
3	Мероприятие 3. Осуществление капитального ремонта зданий медицинских организаций и их обособленных структурных подразделений, на базе которых оказывается первичная медико-санитарная помощь (поликлиники, поликлинические подразделения, амбулатории отделения (центры) врача общей практики, фельдшерско-акушерские и фельдшерские пункты), а также зданий (отдельных зданий, комплексов зданий) центральных районных и районных больниц	01.01.2021	01.01.2025	Шуршуков Ю. Ю., начальник управления	Отчет о реализации мероприятия

	Задача 2. Обеспечение транспортной доступности медицинских организаций для всех групп населения, в том числе инвалидов и других групп населения с ограниченными возможностями здоровья	01.01.2021	01.01.2025	Шуршуков Ю. Ю., начальник управления	Отчет
4	Мероприятие 4. Оснащение автомобильным транспортом медицинских организаций, оказывающих первичную медико-санитарную помощь, центральных районных и районных больниц, расположенных в сельской местности, поселках городского типа и малых городах (с численностью населения до 50 тыс. человек): автотранспорт для доставки медицинских работников до места жительства пациентов, а также для перевозки биологических материалов для исследований, доставки лекарственных препаратов до жителей отдаленных районов	01.01.2021	01.01.2025	Шуршуков Ю. Ю., начальник управления	Отчет о реализации мероприятия
	Задача 3. Оснащение медицинских организаций, на базе которых оказывается первичная медико-санитарная помощь, а также центральных районных и районных больниц оборудованием для оказания медицинской помощи с учетом особых потребностей инвалидов и других групп населения с ограниченными возможностями здоровья	01.01.2021	01.01.2025	Шуршуков Ю. Ю., начальник управления	Отчет о реализации мероприятия
5	Мероприятие 5. С учетом паспортов медицинских организаций, привлечение материально-технической базы медицинских организаций, оказывающих первичную медико-санитарную помощь взрослым и детям, их обособленных структурных подразделений, центральных районных и районных больниц в соответствии с требованиями порядков оказания медицинской помощи, их оснащение и переснащение оборудованием для оказания медицинской помощи	01.01.2021	01.01.2025	Шуршуков Ю. Ю., начальник управления	Отчет о реализации мероприятия
	Задача 4. Устранение дефицита кадров в первичном звене здравоохранения и повышение уровня их квалификации, в том числе в целях обеспечения возможности выбора медицинской организации и врача	01.01.2021	31.12.2025	Шуршуков Ю. Ю., начальник управления	Отчет
6	Мероприятие 6. Утверждение и поэтапное внедрение отраслевой системы оплаты труда медицинских работников	01.01.2021	31.12.2025	Шуршуков Ю. Ю., начальник управления	Отчет о реализации мероприятия и достижении ЦП (по увеличению заработной платы медицинских работников медико-санитарную помощь, скорую медицинскую помощь, медицинских работников центральных районных и районных больниц)

7	Мероприятие 7. Принятие мер по укомплектованию медицинских организаций, оказывающих первичную медико-санитарную помощь, центральных районных и районных больниц медицинскими работниками в соответствии с целевыми показателями, указанными в паспортах таких медицинских организаций	01.01.2021	31.12.2025	Шуршуков Ю. Ю., начальник управления	Отчет о реализации мероприятия и достижении ЦП (по увеличению числа оказывающих медико-санитарную помощь, скорую медицинскую помощь, центральных районных и районных больниц)
8	Мероприятие 8. Увеличение заявок на целевое обучение врачей в соответствии с дефицитными специальностями первичного звена здравоохранения	01.01.2021	31.12.2025	Шуршуков Ю. Ю., начальник управления	Отчет о реализации мероприятия достижения ЦП (по увеличению числа врачей, оказывающих первичную медико-санитарную помощь и скорую медицинскую помощь)
9	Мероприятие 9. Увеличение числа обучающихся профессиональных образовательных организаций, осуществляющих подготовку специалистов со средним медицинским образованием, не менее чем на 30 процентов в год от имеющегося дефицита таких специалистов	02.01.2021	на постоянной основе	Шуршуков Ю. Ю., начальник управления	Отчет о реализации мероприятия и достижении ЦП (по увеличению численности среднего медицинского персонала в медицинских организациях Липецкой области)
10	Мероприятие 10. Разработка и реализация региональных мер стимулирования медицинских работников в части предоставления единовременных выплат, в том числе при переезде в сельскую местность, рабочие поселки, поселки городского типа и города с населением до 50 тыс. человек	01.01.2021	31.12.2025	Шуршуков Ю. Ю., начальник управления	Отчет о реализации мероприятия и достижении ЦП (по включению в региональные программы модернизации первичного звена здравоохранения мероприятий в целях увеличения числа врачей и фельдшеров, прибывших (переехавших) на работу в сельские населенные пункты, рабочие поселки, поселки городского типа, города с населением до 50 тыс. человек)
11	Мероприятие 11. Разработка и реализация региональных мер социальной поддержки медицинских работников первичного звена здравоохранения и скорой медицинской помощи, медицинских работников центральных районных и районных больниц, в том числе их приоритетное обеспечение служебным жильем, использование иных механизмов обеспечения жильем	01.01.2021	31.12.2025	Управление жилищно-коммунального хозяйства Липецкой области, исполнитель. управление здравоохранения Липецкой области	Отчет о реализации мероприятия и достижении ЦП (создание условий и мотивации для закрепления медицинских работников медицинских организаций, уменьшение оттока кадров из государственного сектора отрасли здравоохранения)
12	Мероприятие 12. Включение в показатели эффективности деятельности руководителей медицинских организаций показателей, характеризующих обеспечение медицинских организаций медицинскими работниками	С момента вступления в силу Постановления Правительства Российской Федерации от 09.10.2019	30.06.2021	Шуршуков Ю. Ю., начальник управления	Отчет о реализации мероприятия и достижении ЦП (по повышению укомплектованности медицинских организаций, оказывающих первичную медико-санитарную помощь и скорую медицинскую помощь)
13	Мероприятие 13. Разработка механизма наставничества в отношении врачей - молодых специалистов, прошедших целевое обучение	01.01.2021	31.12.2025	Шуршуков Ю. Ю., начальник управления	Отчет о реализации мероприятия и достижении ЦП (по повышению числа молодых врачей в медицинских организациях государственной системы здравоохранения)
	Цель 2. Обеспечение приоритетов интересов пациента при оказании первичной медико-санитарной помощи	01.01.2020	31.12.2025	Администрация Липецкой области	Отчет

	Задача 5. Обеспечение потребности в дорогостоящих диагностических исследованиях, проводимых в амбулаторных условиях, и выделение их из подушевого финансирования оказания первичной медико-санитарной помощи	01.01.2021	на постоянной основе	Администрация Липецкой области	Отчет
14	Мероприятие 14. Внесение изменений в территориальную программу государственных гарантий бесплатного оказания гражданам медицинской помощи в части обеспечения потребности в дорогостоящих диагностических исследованиях, проводимых в амбулаторных условиях, и выделение их из подушевого норматива финансирования оказания первичной медико-санитарной помощи	01.01.2021	31.12.2025	Администрация Липецкой области	Отчет о реализации мероприятия и достижении ЦПП
	Цель 3. Обеспечение соблюдения прав граждан при оказании первичной медико-санитарной помощи и обеспечение связанных с этими правами государственных гарантий	01.01.2021	31.12.2025	Администрация Липецкой области	Отчет
	Задача 6. Введение коэффициентов дифференциации для подушевого норматива финансирования на прикрепившихся лиц для медицинских организаций, расположенных в сельской местности, рабочих поселках, поселках городского типа и малых городах	01.01.2021	на постоянной основе	Администрация Липецкой области	Отчет
15	Мероприятие 15. Внесение изменений в территориальную программу государственных гарантий бесплатного оказания гражданам медицинской помощи в части введения коэффициентов дифференциации для подушевого норматива финансирования на прикрепившихся лиц для медицинских организаций, расположенных в сельской местности, рабочих поселках, поселках городского типа и малых городах	01.01.2021	31.12.2025	Администрация Липецкой области	Отчет о реализации мероприятия и достижении ЦПП
	Задача 7. Создание механизма мотивации руководителей и медицинских работников медицинских организаций первичного звена здравоохранения с учетом степени соответствия медицинской организации статусу медицинской организации, внедряющей новую модель оказания гражданам первичной медико-санитарной помощи	01.01.2021	31.12.2025	Администрация Липецкой области	Отчет о реализации мероприятия и достижении ЦПП
16	Мероприятие 16. Стимулирование руководителей и медицинских работников медицинских организаций первичного звена здравоохранения внедряющих новую модель оказания гражданам первичной медико-санитарной помощи	01.01.2021	31.12.2025	Шуршук Ю. Ю., начальник управления	Отчет о реализации мероприятия и достижении ЦПП (по увеличению количества медицинских организаций, внедряющих новую модель оказания гражданам первичной медико-санитарной помощи)
	Задача 8. Разработка и утверждение территориальных программ государственных гарантий бесплатного оказания гражданам медицинской помощи с учетом результатов реализации мероприятий региональной программы	01.01.2021	ежегодно	Администрация Липецкой области	Отчет

17	Мероприятие 17. Обеспечение бездефицитного финансового обеспечения оказания медицинской помощи в рамках территориальной программы государственных гарантий бесплатного оказания гражданам медицинской помощи, с учетом реализации мероприятий региональной программы	01.01.2021	31.12.2025	Администрация Липецкой области	Отчет о реализации мероприятия и достижении ЦП
	Цель 4. Обеспечение приоритета профилактики при оказании первичной медико-санитарной помощи	01.01.2021	31.12.2025	Левакова Г.Н., заместитель начальника управления	Отчет
	Задача 9. Реализация мероприятий пилотного проекта по вовлечению частных медицинских организаций в оказание медико-социальных услуг лицам в возрасте 65 лет и старше	X	X	X	X
18	Мероприятие 18. Участие в реализации пилотного проекта по вовлечению частных медицинских организаций в оказание медико-социальных услуг лицам в возрасте 65 лет и старше	X	X	X	X
	Задача 10. Профилактика осложнений сердечно-сосудистых заболеваний у пациентов высокого риска путем обеспечения лекарственными препаратами граждан, которые перенесли острое нарушение мозгового кровообращения, инфаркт миокарда и другие острые сердечно-сосудистые заболевания или операции на сосудах и которые получают медицинскую помощь в амбулаторных условиях	01.01.2021	на постоянной основе	Шуршук Ю. Ю., начальник управления	Отчет о реализации мероприятия и достижении ЦП
19	Мероприятие 19. Обеспечение лекарственными препаратами граждан, которые перенесли острое нарушение мозгового кровообращения, инфаркт миокарда и другие острые сердечно-сосудистые заболевания или операции на сосудах и которые получают медицинскую помощь в амбулаторных условиях	01.01.2021	на постоянной основе	Шуршук Ю. Ю., начальник управления	Отчет о реализации мероприятия и достижении ЦП (по мероприятиям, направленным на снижение смертности от болезни системы кровообращения, с учетом соответствующих показателей смертности)

	1428	1434	1441	1450	1455	1458
16. Число среднего медицинского персонала, оказывающего медицинскую помощь в амбулаторных условиях в медицинских организациях, расположенных в сельской местности (человек)	80	85	90	95	95	100
17. Доля трудоустроенных выпускников, завершивших обучение в рамках целевой подготовки по специальности специалиста "Педиатрия" и "Лечебное дело" (процент)	80	85	90	95	95	100
18. Доля трудоустроенных выпускников, завершивших обучение в рамках целевой подготовки по специальности ординатуры (процент)	40	45	50	55	65	75
19. Доля выпускников образовательных организаций среднего профессионального образования, трудоустроенных в государственные медицинские организации, на базе которых оказывается первичная медико-санитарная помощь (процент)	55	60	70	80	90	95
20. Доля медицинских работников первичного звена здравоохранения и скорой медицинской помощи, медицинских работников центральных районных и районных больниц, обеспеченных жильем поощрениями к нуждающимся в обеспечении жилой площадью и улучшении жилищных условий (процент)	4,4	4,5	4,6	4,7	4,8	5
21. Увеличение доступности дорогостоящих диагностических исследований (процент)	14	14	14	12	10	10
22. Сокращение сроков ожидания дорогостоящих диагностических исследований (дней)	3,6	4,1	4,6	5,1	5,6	6,1
23. Увеличение финансирования обеспечения медицинских организаций, расположенных в сельской местности, рабочих поселках, поселках городского типа и малых городах (процент)	75	80	85	90	100	100
24. Доля медицинских организаций, внедряющих новую модель оказания гражданам первичной медико-санитарной помощи (процент)	0	0	0	0	0	0
25. Доля дефицита финансового обеспечения оказания медицинской помощи, учитывающего результаты реализации мероприятий региональной программы (процент)	X	X	X	X	X	X
26. Доля частных медицинских организаций в оказании медико-социальных услуг лицам в возрасте 65 лет и старше (процент)	85	90	95	100	100	100
27. Доля пациентов, которые перенесли острое нарушение мозгового кровообращения, инфаркт миокарда и другие острые сердечно-сосудистые заболевания или операции на сосудах, обеспеченных лекарственными препаратами и которые получают медицинскую помощь в амбулаторных условиях (процент)						
Задача № 5. Обеспечение потребности в дорогостоящих диагностических исследованиях, проводимых в амбулаторных условиях, и выделение их из лучшего норматива финансирования оказания первичной медико-санитарной помощи (Ответственные за ее решение: Управление здравоохранения Липецкой области, управление экономического развития Липецкой области, управление финансов Липецкой области)						
Задача № 6. Введение коэффициентов дифференциации для получения норматива финансирования на первичных лиц для медицинских организаций, расположенных в сельской местности, рабочих поселках, поселках городского типа и малых городах (Ответственные за ее решение: Управление здравоохранения Липецкой области, управление экономического развития Липецкой области, управление финансов Липецкой области)						
Задача № 7. Создание механизма мотивации руководителей медицинских организаций и медицинских работников медицинских организаций с учетом степени ответственности медицинской организации за ее решение: Управление здравоохранения Липецкой области, управление экономического развития Липецкой области, управление финансов Липецкой области)						
Задача № 8. Разработка и утверждение территориальных программ государственных гарантий бесплатного оказания гражданам медицинской помощи с учетом результатов реализации мероприятий региональной программы (Ответственные за ее решение: Управление здравоохранения Липецкой области, управление экономического развития Липецкой области, управление финансов Липецкой области)						
Задача № 9. Реализация мероприятий пилотного проекта по вовлечению частных медицинских организаций в оказание медико-социальных услуг лицам в возрасте 65 лет и старше						
Задача № 10. Профилактика осложненной сердечно-сосудистой заболеваемости у пациентов высокого риска путем обеспечения лекарственными препаратами граждан, которые перенесли острое нарушение мозгового кровообращения, инфаркт миокарда и другие острые сердечно-сосудистые заболевания или операции на сосудах и которые получают медицинскую помощь в амбулаторных условиях (Ответственные за ее решение: Управление здравоохранения Липецкой области, управление экономического развития Липецкой области, управление финансов Липецкой области)						
Цель № 2. Обеспечение приоритетов интересов пациента при оказании первичной медико-санитарной помощи						
Цель № 3. Обеспечение соблюдения прав граждан при оказании первичной медико-санитарной помощи и обеспечение связанных с этим правами государственных гарантий (Ответственные за ее решение: Управление здравоохранения Липецкой области, управление экономического развития Липецкой области, управление финансов Липецкой области)						
Цель № 4. Обеспечение приоритета профилактики при оказании первичной медико-санитарной помощи (Ответственные за ее решение: Управление здравоохранения Липецкой области, управление экономического развития Липецкой области, управление финансов Липецкой области)						

* - Согласно сведениям об аппаратах и оборудовании для лучшей диагностики из таблицы 005117 формы 030

Ресурсное обеспечение региональной программы Липецкой области

№ п/п	Наименование мероприятия и источники его финансового обеспечения	КБК						Объемы финансового обеспечения по годам реализации ГП (тыс. рублей)						ВСЕГО 2021-2025
		Глава	Раздел(подраздел)	Целевая статья	Вид расходов	2021 год	2022 год	2023 год	2024 год*	2025 год*	2025 год*			
												3	4	
1	2	X	X	X	X	809 856,00	811 856,00	813 856,00	1 015 320,00	1 017 320,00	4 468 208,00			
	Консолидированный бюджет:	X	X	X	X	748 372,90	748 372,90	748 372,90	935 466,10	935 466,10	4 116 050,91			
	межбюджетный трансферт федерального бюджета	X	X	X	X	61 483,10	63 483,10	65 483,10	79 853,90	81 853,90	352 157,09			
	бюджет субъекта Российской Федерации	X	X	X	X									
	бюджеты муниципальных образований	X	X	X	X									
	межбюджетные трансферты из бюджетов субъектов РФ	X	X	X	X									
	средства государственных внебюджетных фондов	X	X	X	X									
	средства юридических лиц	X	X	X	X									
	объем дополнительной потребности в финансовых ресурсах на реализацию мероприятия	X	X	X	X	0,00	0,00	0,00	0,00	0,00	0,00			
1	Мероприятие 1. Осуществление нового строительства (его завершение), замены зданий в случае высокой степени износа, наличия избыточных площадей медицинских организаций и их обособленных структурных подразделений, на базе которых оказывается первичная медико-санитарная помощь (полклиника, поликлиническое подразделение, амбулатории отделения (центры) врача общей практики, фельдшерско-акушерские и фельдшерские пункты), а также зданий (отдельных зданий, комплексов зданий) центральных районных и районных больниц	X	X	X	X	559 693,12	797 856,00	427 905,51	160 864,00	425 600,28	2 371 920,91			
1.1.	из них:	X	X	X	X									
1.2.	бюджет субъектов Российской Федерации	009	0909		414	34 712,34	49 483,10	26 538,74	9 976,80	26 395,77	147 106,75			
	межбюджетные трансферты федерального бюджета	009	0909		414	524 982,78	748 372,90	401 366,77	130 887,20	399 204,51	2 224 814,16			
1.3.	бюджеты муниципальных образований													
	межбюджетные трансферты из бюджетов субъектов РФ													
1.4.	средства государственных внебюджетных фондов	X	X	X	X									
1.5.	средства юридических лиц	X	X	X	X									
1.6.	объем дополнительной потребности в финансовых ресурсах на реализацию мероприятия	X	X	X	X	0,00	0,00	0,00	0,00	0,00	0,00			
2	Мероприятие 2. Осуществление реконструкции (ее завершение) зданий медицинских организаций и их обособленных структурных подразделений, на базе которых оказывается первичная медико-санитарная помощь (полклиника, поликлиническое подразделение, амбулатории отделения (центры) врача общей практики, фельдшерско-акушерские и фельдшерские пункты), а также зданий (отдельных зданий, комплексов зданий) центральных районных и районных больниц	X	X	X	X									
2.1.	из них:	X	X	X	X	20 240,00	0,00	28 548,80	0,00	15 231,00	64 019,80			
2.2.	бюджет субъектов Российской Федерации	009	0909		414	1 255,29	0,00	1 770,60	0,00	944,63	3 970,51			
	межбюджетные трансферты федерального бюджета	009	0909		414	18 984,71	0,00	26 778,20	0,00	14 286,37	60 049,29			

5	Мероприятие 5. С учетом паспортов медицинских организаций приведение материально-технической базы медицинских организаций, оказывающих первичную медико-санитарную помощь взрослым и детям, их обособленных с структурных подразделений, центральных районных и районных больниц в соответствии с требованиями порядка оказания медицинской помощи, их дооснащение и переснащение оборудованием для оказания медицинской помощи	X	X	X	X	X	X	X	0,00	215 708,18	614 335,26	270 005,51	1 206 468,77
5.1.	всего	X	X	X	X	X	X	X	0,00	215 708,18	614 335,26	270 005,51	1 206 468,77
	из них:	X	X	X	X	X	X	X					
5.2.	бюджет субъектов Российской Федерации	009	0909		244				0,00	13 378,24	38 101,15	16 745,79	74 825,34
	межбюджетные трансферты федерального бюджета	009	0909		244				0,00	202 329,94	576 234,11	253 259,72	1 131 643,43
5.3.	бюджеты муниципальных образований	009											
	межбюджетные трансферты из бюджетов субъектов РФ	009											
5.4.	средства государственных внебюджетных фондов	X	X	X	X	X	X	X					
5.5.	средства юридических лиц	X	X	X	X	X	X	X					
5.6.	объем дополнительной потребности в финансовых ресурсах на реализацию мероприятия	X	X	X	X	X	X	X	0,00	0,00	0,00	0,00	0,00
6.	Мероприятие 6. Утверждение и поэтапное внедрение отраслевой системы оплаты труда медицинских работников	X	X	X	X	X	X	X					
6.1.	всего	X	X	X	X	X	X	X	0,00	0,00	0,00	0,00	0,00
	из них:	X	X	X	X	X	X	X					
6.2.	бюджет субъектов Российской Федерации								0,00	0,00	0,00	0,00	0,00
	межбюджетные трансферты федерального бюджета								0,00	0,00	0,00	0,00	0,00
6.3.	бюджеты муниципальных образований												
	межбюджетные трансферты из бюджетов субъектов РФ												
6.4.	средства государственных внебюджетных фондов	X	X	X	X	X	X	X					
6.5.	средства юридических лиц	X	X	X	X	X	X	X					
6.6.	объем дополнительной потребности в финансовых ресурсах на реализацию мероприятия	X	X	X	X	X	X	X	0,00	0,00	0,00	0,00	0,00
7.	Мероприятие 7. Принятие мер по укомплектованию медицинских организаций, оказывающих первичную медико-санитарную помощь, центральных районных и районных больниц медицинскими работниками в соответствии с целевыми показателями, указанными в паспортах таких медицинских организаций	X	X	X	X	X	X	X					
7.1.	всего	X	X	X	X	X	X	X	0,00	0,00	0,00	0,00	0,00
	из них:	X	X	X	X	X	X	X					
7.2.	бюджет субъектов Российской Федерации								0,00	0,00	0,00	0,00	0,00
	межбюджетные трансферты федерального бюджета								0,00	0,00	0,00	0,00	0,00
7.3.	бюджеты муниципальных образований												
	межбюджетные трансферты из бюджетов субъектов РФ												
7.4.	средства государственных внебюджетных фондов	X	X	X	X	X	X	X					
7.5.	средства юридических лиц	X	X	X	X	X	X	X					
7.6.	объем дополнительной потребности в финансовых ресурсах на реализацию мероприятия	X	X	X	X	X	X	X	0,00	0,00	0,00	0,00	0,00

8.	Мероприятие 8. Увеличение заявок на целевое обучение врачей в соответствии с дефицитными специальностями первичного звена здравоохранения																		
	8.1.	Всего	X	X	X	X	X	X	X	X	X	X	X	X	X	X	0,00	0,00	0,00
		из них:	X	X	X	X	X	X	X	X	X	X	X	X	X	X	0,00	0,00	0,00
	8.2.	бюджет субъектов Российской Федерации															0,00	0,00	0,00
		межбюджетные трансферты федерального бюджета															0,00	0,00	0,00
		бюджеты муниципальных образований															0,00	0,00	0,00
8.3.	межбюджетные трансферты из бюджетов субъектов РФ																		
	8.4.	средства государственных внебюджетных фондов	X	X	X	X	X	X	X	X	X	X	X	X	X	X	0,00	0,00	0,00
	8.5.	средства юридических лиц	X	X	X	X	X	X	X	X	X	X	X	X	X	X	0,00	0,00	0,00
	8.6.	объем дополнительной потребности в финансовых ресурсах на реализацию мероприятия	X	X	X	X	X	X	X	X	X	X	X	X	X	X	0,00	0,00	0,00
	9.	Мероприятие 9. Увеличение числа обучающихся профессиональных образовательных организаций, осуществляющих подготовку специалистов со средним медицинским образованием, не менее чем на 30 процентов в год от имеющегося дефицита таких специалистов																	
		9.1.	Всего	X	X	X	X	X	X	X	X	X	X	X	X	X	X	6 000,00	8 000,00
		из них:	X	X	X	X	X	X	X	X	X	X	X	X	X	X	2 000,00	4 000,00	6 000,00
9.2.		бюджет субъектов Российской Федерации															6 000,00	8 000,00	10 000,00
		межбюджетные трансферты федерального бюджета															0,00	0,00	0,00
		бюджеты муниципальных образований															0,00	0,00	0,00
9.3.	межбюджетные трансферты из бюджетов субъектов РФ																		
	9.4.	средства государственных внебюджетных фондов	X	X	X	X	X	X	X	X	X	X	X	X	X	X	0,00	0,00	0,00
	9.5.	средства юридических лиц	X	X	X	X	X	X	X	X	X	X	X	X	X	X	0,00	0,00	0,00
	9.6.	объем дополнительной потребности в финансовых ресурсах на реализацию мероприятия	X	X	X	X	X	X	X	X	X	X	X	X	X	X	0,00	0,00	0,00
	10.	Мероприятие 10. Разработка и реализация региональных мер стимулирования медицинских работников в части предоставления единовременных выплат, в том числе при переезде в сельскую местность, рабочие поселки, поселки городского типа и города с населением до 50 тыс. человек																	
		10.1.	Всего	X	X	X	X	X	X	X	X	X	X	X	X	X	X	10 000,00	10 000,00
		из них:	X	X	X	X	X	X	X	X	X	X	X	X	X	X	10 000,00	10 000,00	10 000,00
10.2.		бюджет субъектов Российской Федерации															10 000,00	10 000,00	10 000,00
		межбюджетные трансферты федерального бюджета															0,00	0,00	0,00
		бюджеты муниципальных образований															0,00	0,00	0,00
10.3.	межбюджетные трансферты из бюджетов субъектов РФ																		
	10.4.	средства государственных внебюджетных фондов	X	X	X	X	X	X	X	X	X	X	X	X	X	X	0,00	0,00	0,00
	10.5.	средства юридических лиц	X	X	X	X	X	X	X	X	X	X	X	X	X	X	0,00	0,00	0,00
	10.6.	объем дополнительной потребности в финансовых ресурсах на реализацию мероприятия	X	X	X	X	X	X	X	X	X	X	X	X	X	X	0,00	0,00	0,00
	11.	Мероприятие 11. Разработка и реализация региональных мер социальной поддержки медицинских работников первичного звена здравоохранения и скорой медицинской помощи, медицинских работников центральных районных и районных больниц, в том числе их приоритетное обеспечение служебным жильем, использование иных механизмов обеспечения жильем																	
		11.1.	Всего	X	X	X	X	X	X	X	X	X	X	X	X	X	X	0,00	0,00
		из них:	X	X	X	X	X	X	X	X	X	X	X	X	X	X	0,00	0,00	0,00
11.2.		бюджет субъектов Российской Федерации															0,00	0,00	0,00
		межбюджетные трансферты федерального бюджета															0,00	0,00	0,00
		бюджеты муниципальных образований															0,00	0,00	0,00
11.3.	межбюджетные трансферты из бюджетов субъектов РФ															0,00	0,00	0,00	

19.	Мероприятие 19. Обеспечение лекарственными препаратами граждан, которые перенесли острое нарушение мозгового кровообращения, инфаркт миокарда и другие острые сердечно-сосудистые заболевания или операции на сосудах и которые получают медицинскую помощь в амбулаторных условиях	X	X	X	X	X	X	X	X	X	X	X	X	X	X	X
19.1.	всего	X	X	X	X	X	X	X	X	X	X	X	X	X	X	X
	из них:	X	X	X	X	X	X	X	X	X	X	X	X	X	X	X
19.2.	бюджет субъектов Российской Федерации															
	межбюджетные трансферты федерального бюджета															
19.3.	бюджеты муниципальных образований															
	межбюджетные трансферты из бюджетов субъектов РФ															
19.4.	средства государственных внебюджетных фондов	X	X	X	X	X	X	X	X	X	X	X	X	X	X	X
19.5.	средства юридических лиц	X	X	X	X	X	X	X	X	X	X	X	X	X	X	X
19.6.	объем дополнительной потребности в финансовых ресурсах на реализацию мероприятия	X	X	X	X	X	X	X	X	X	X	X	X	X	X	X

* финансовое обеспечение будет скорректировано в период реализации региональной программы

Разработка и обоснование оптимальных схем размещения медицинских организаций, участвующих в региональной программе Липецкой области

Схемы размещения объектов здравоохранения Липецкой области

Рисунок 1



Рисунок 2



* - ФКУЗ "МСЧ МВД России по Липецкой области"

Рисунок 3

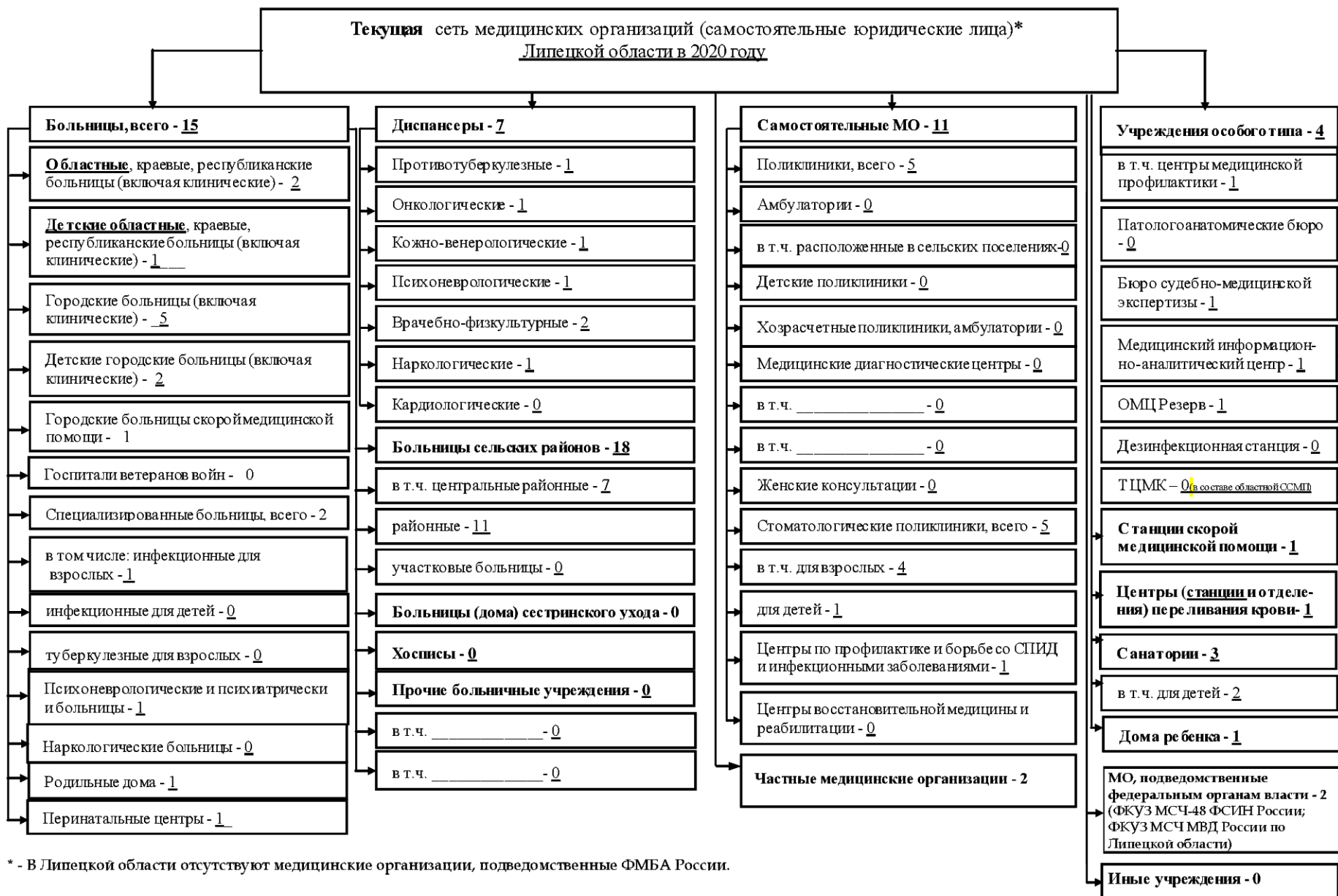
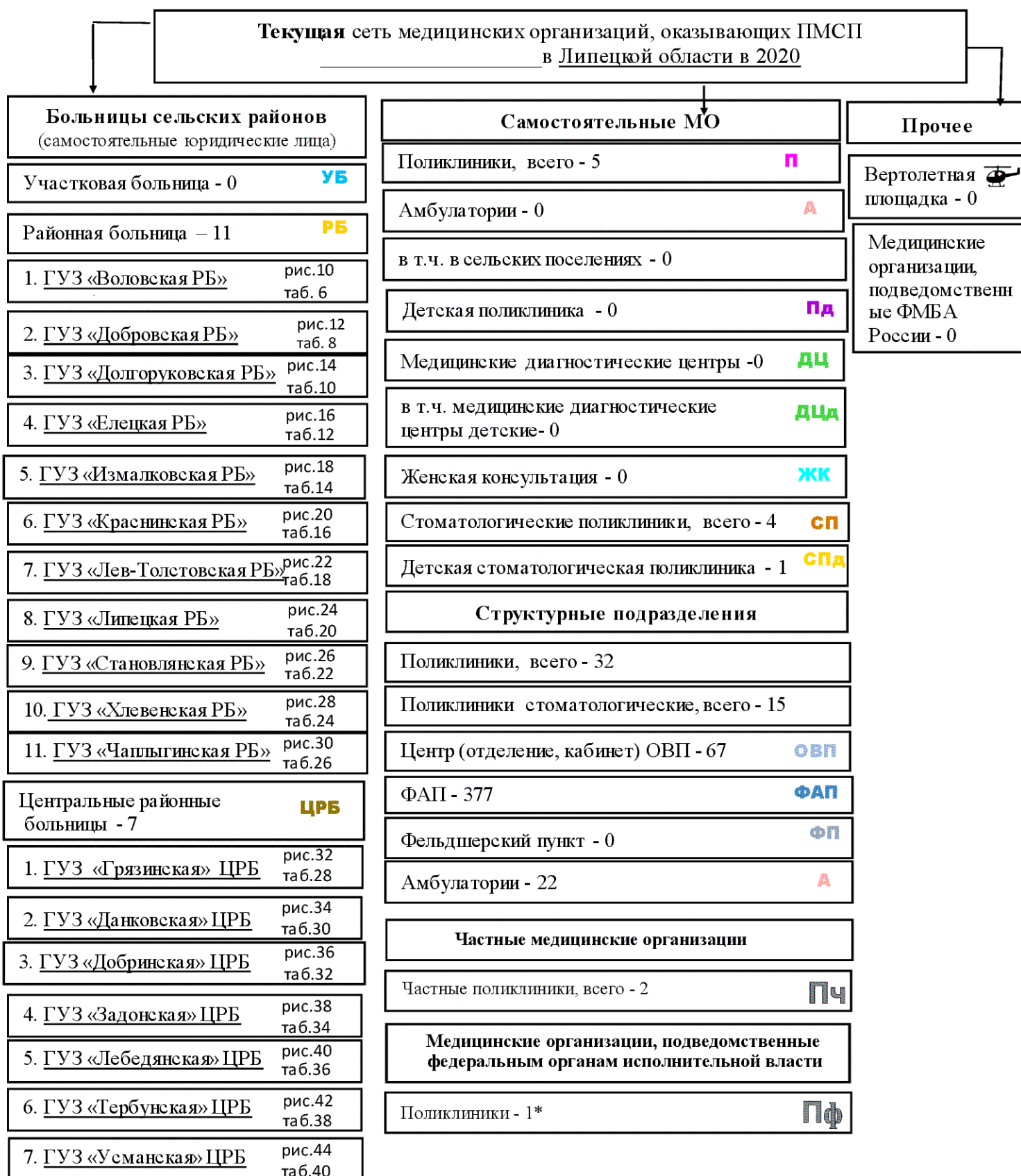
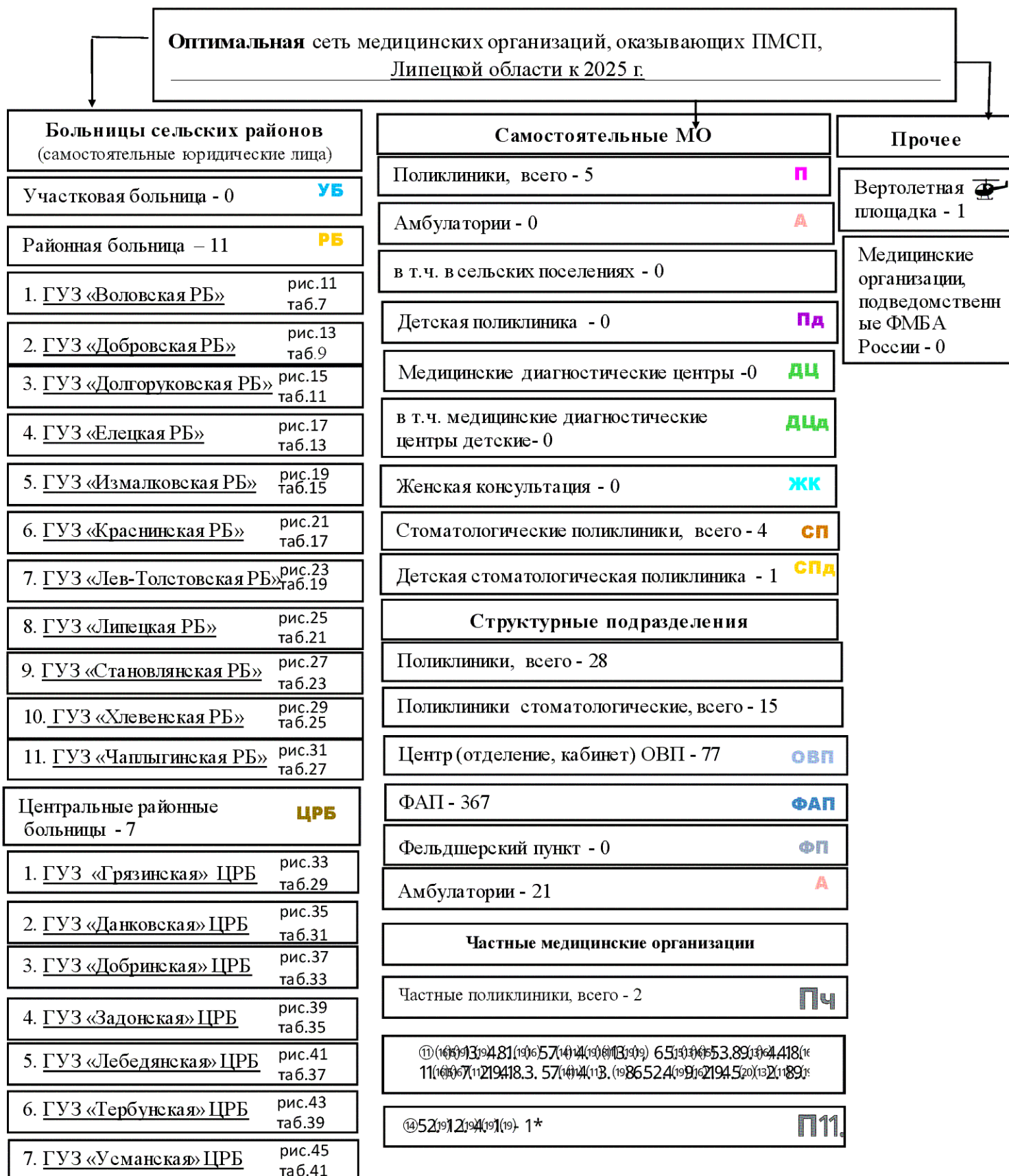

* - 19(9)8(6)' 11(2)11(1)3(5)588(19)65(19)6(13)5(20)5(2)2(89)9)

Карта – схема размещения медицинских организаций с зонированием территории Липецкой области в рамках ПСМП, 2020 год



Карта – схема оптимального размещения медицинских организаций с зонированием территории Липецкой области в рамках ПСМП, 2025 год



Таблица 1

№ на карте	Наименование медицинской организации	Численность обслуживаемого населения	Число зданий, требующих сноса, реконструкции, капитального ремонта	Наличие специально оборудованной вертолетной площадки
1	ГУЗ «Грязинская ЦРБ»	79329	5	нет
2	ГУЗ «Данковская ЦРБ»	30830	4	нет
3	ГУЗ «Добринская ЦРБ»	33432	3	нет
4	ГУЗ «Задонская ЦРБ»	34324	3	нет
5	ГУЗ «Лебедянская ЦРБ»	38260	5	нет
6	ГУЗ «Тербунская ЦРБ»	21888	3	нет
7	ГУЗ «Усманская ЦРБ»	49743	0	нет
8	ГУЗ «Воловская РБ»	12384	2	нет
9	ГУЗ «Добровская РБ»	23585	2	нет
10	ГУЗ «Долгоруковская РБ»	16740	1	нет
11	ГУЗ «Елецкая РБ»	28644	3	нет
12	ГУЗ «Измалковская РБ»	15515	4	нет
13	ГУЗ «Краснинская РБ»	12053	1	нет
14	ГУЗ «Лев-Толстовская РБ»	16437	1	нет
15	ГУЗ «Липецкая РБ»	51957	8	нет
16	ГУЗ «Становлянская РБ»	17205	3	нет
17	ГУЗ «Хлевенская РБ»	19159	2	нет
18	ГУЗ «Чаплыгинская РБ»	29951	0	нет

Территориальная организация медицинской помощи в городе Липецк в 2020 году

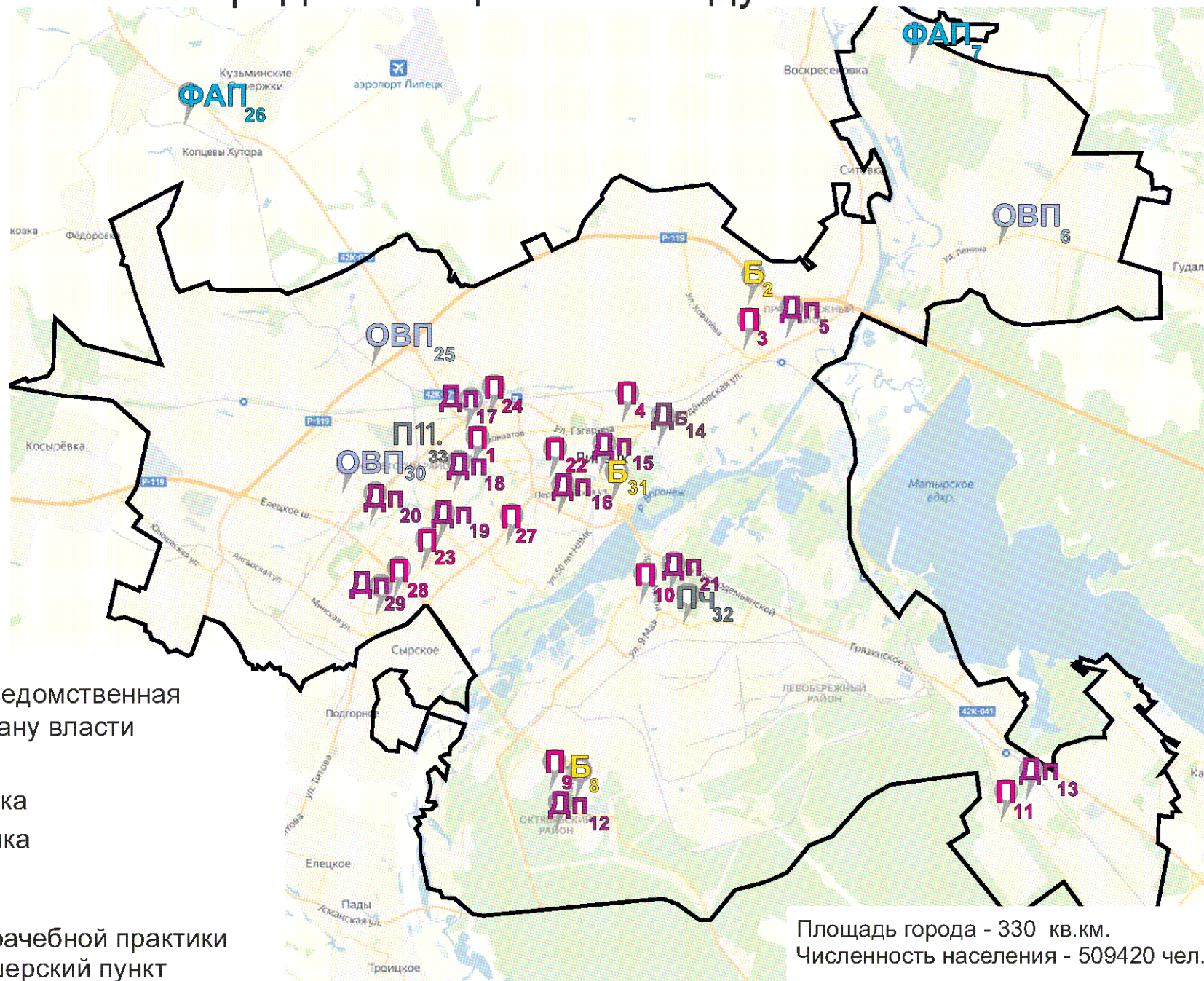

Медицинские организации и их структурные подразделения (МО), на базе которых оказывается первичная медико-санитарная помощь населению г. Липецка
(с указанием плановой проектной мощности и плановых объемов медицинской помощи, оказываемой в рамках территориальной программы государственных гарантий бесплатного оказания медицинской помощи)

Таблица 2

№ на карте	Наименование медицинской организации	Тип медицинской организации	Непосредственно обслуживаемые населенные пункты, закрепленные по участковому принципу	Численность населения, в обслуживаемых населенных пунктах, закрепленных по участковому принципу	Плановая (проектная) мощность (число посещений в смену)	Плановые объемы по ТППГ* (число посещений)		Плановые объемы по ТППГ* (круглосуточный стационар), койко-дней		Профиль коек по ТППГ* (перечислить)	Находится в арендованном помещении	Здание требует сноса реконструкции, капитального ремонта		
						Всего	в том числе по ОМС	Всего	в том числе по ОМС					
1	Государственное учреждение здравоохранения "Липецкая городская больница скорой медицинской помощи №1" Взрослая поликлиника	Городская больница скорой медицинской помощи	г. Липецк	47781	700	329036	329036	169570	169570	акушерство и гинекология, гастроэнтерология, кардиология, неврология, нефрология, оториноларингология, пульмонология, медицинская реабилитация, инфекционные болезни, травматология и ортопедия, урология, хирургия, нейрохирургия, челюстно-лицевая хирургия.	нет	нет		
		Взрослая поликлиника			520								нет	нет
		Женская консультация			29208								180	нет

8	Государственное учреждение здравоохранения "Липецкая городская больница №4 "Липецк-Мед"	Городская больница	г. Липецк	49037	1600					для беременных и рожениц, для патологии беременности, акушерство и гинекология, геронтология, кардиология, неврология, пульмонология, СМП краткосрочного пребывания, травматология и ортопедия, урология, хирургия, нейрохирургия, челюстно-лицевая хирургия,				
							314964	314964	124867	124867	эндокринология	нет	нет	
9	Взрослая поликлиника	Взрослая поликлиника		41 860									нет	требуется капитальный ремонт
10	Взрослая поликлиника	Взрослая поликлиника											нет	требуется капитальный ремонт
11	Взрослая поликлиника	Взрослая поликлиника											нет	требуется капитальный ремонт
12	Детская поликлиника	Детская поликлиника											нет	нет
13	Детская поликлиника	Детская поликлиника	7177								нет	требуется капитальный ремонт		
14	Государственное учреждение здравоохранения "Липецкая городская детская больница"	Детская больница	г. Липецк	1550		708808	708808	28965	18765	педиатрия, медицинская реабилитация	нет	нет		
15	Детская поликлиника №1	Детская поликлиника		200								нет	нет	
16	Детская поликлиника №2	Детская поликлиника		150								нет	требуется капитальный ремонт	
17	Детская поликлиника №3	Детская поликлиника		200								нет	требуется строительство новой поликлиники	
18	Детская поликлиника №4	Детская поликлиника		200								нет	требуется строительство новой поликлиники	

19	Детская поликлиника №5	Детская поликлиника			600						нет	требуется капитальный ремонт
20	Детская поликлиника №6	Детская поликлиника			100						нет	нет
21	Детская поликлиника №9	Детская поликлиника			100						нет	нет
22	Государственное учреждение здравоохранения "Липецкая городская поликлиника №1"	Городская поликлиника	г. Липецк	35679	600	250607	250607				нет	требуется капитальный ремонт
	Взрослая поликлиника	Взрослая поликлиника (дневной стационар)			600							нет
23	Государственное учреждение здравоохранения "Липецкая городская поликлиника №2"	Городская поликлиника	г. Липецк	53807	1600	368666	368666				нет	требуется реконструкция
	Взрослая поликлиника	Взрослая поликлиника			1570							нет
24	Государственное учреждение здравоохранения "Липецкая городская поликлиника №4"	Городская поликлиника	г. Липецк	51757	1200	371023	371023				нет	требуется капитальный ремонт
	Взрослая поликлиника	Взрослая поликлиника			949							нет
25	ООВП	Отделение общей врачебной практики	г. Липецк, с. 10-я шахта		26						нет	требуется капитальный ремонт
26	ФАП п. Северный рудник	Фельдшерско-акушерский пункт	г. Липецк, п. Северный рудник								нет	нет
27	Государственное учреждение здравоохранения "Липецкая городская поликлиника №5"	Городская поликлиника	г. Липецк	32838	600	190155	190155				нет	требуется капитальный ремонт
	Взрослая поликлиника	Взрослая поликлиника (дневной стационар)			600							нет
28	Государственное учреждение здравоохранения "Липецкая городская поликлиника №7"	Городская поликлиника	г. Липецк	53942	800	265028	265028				нет	требуется капитальный ремонт
	Взрослая поликлиника	Взрослая поликлиника			41013	530						нет
29	Детская поликлиника	Детская поликлиника		12929	200						нет	нет
30	ООВП	Отделение общей врачебной практики		1775	50						нет	нет
31	Государственное учреждение здравоохранения "Областная больница №2"	Городская больница	г. Липецк	9310	400	121986	121986	53520	53520	кардиология, неврология, офтальмология	нет	нет
	Взрослая поликлиника	Взрослая поликлиника			400							нет
32	Ассоциация "Новолипецкий медицинский центр"	Взрослая поликлиника	г. Липецк	46441	3000	261746	261746				нет	нет
33	ФКУЗ "МСЧ МВД России по Липецкой области"	Взрослая поликлиника	г. Липецк	-	-	-	-	-	-	-	нет	нет

* Плановые объемы оказания медицинской помощи, утвержденные в рамках Территориальной программы государственных гарантий бесплатного оказания гражданам медицинской помощи на 2020 год.

Территориальная организация медицинской помощи в городе Липецк в 2025 году

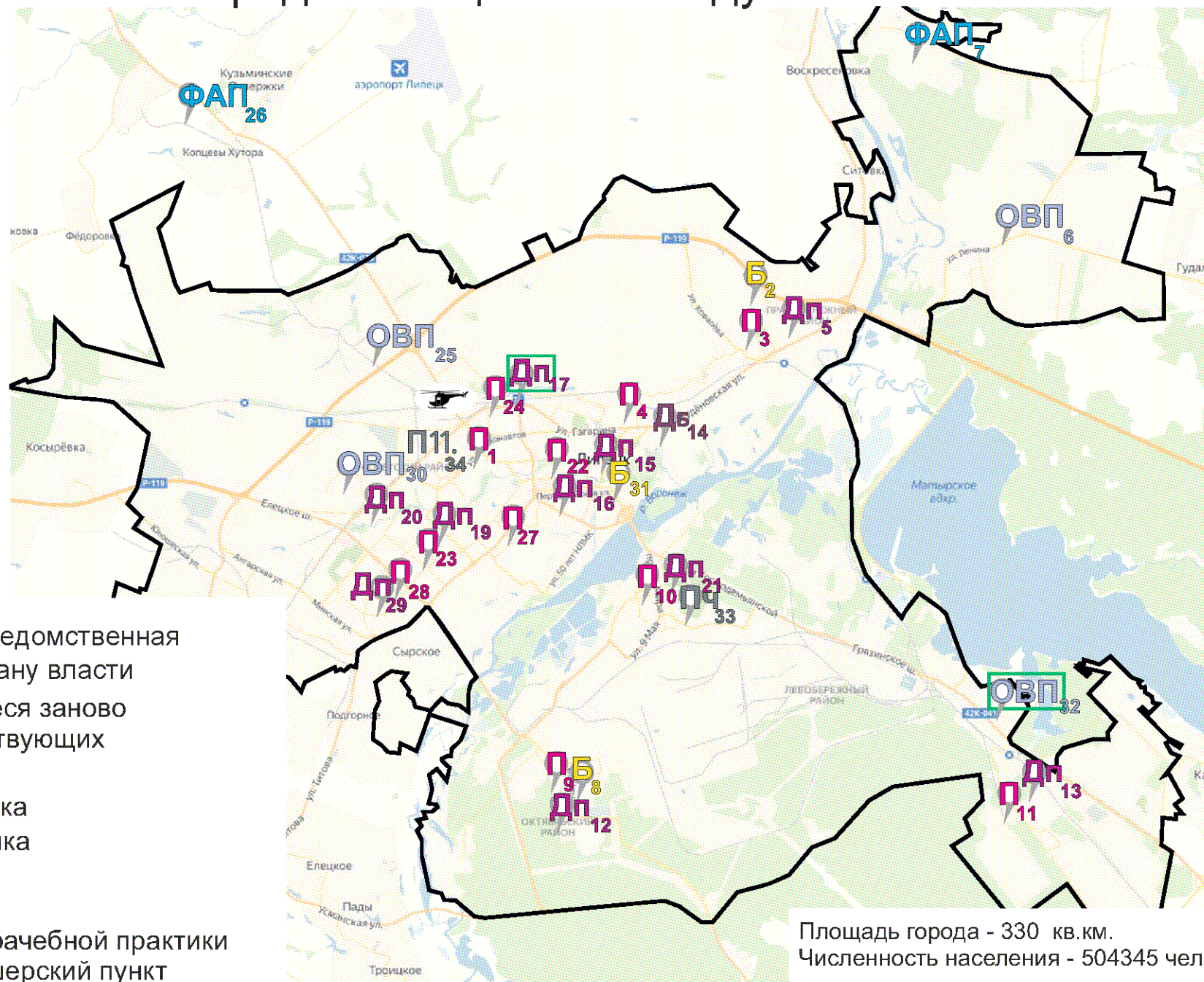

Медицинские организации и их структурные подразделения (МО), на базе которых оказывается первичная медико-санитарная помощь населению г. Липецка к 2025 году

Таблица 3

№ на карте	Наименование медицинской организации	Тип медицинской организации	Обслуживаемые населенные пункты	Численность обслуживаемого населения	Мощность (посещений в смену)	строительство нового объекта, либо изменение типа МО
1	Государственное учреждение здравоохранения "Липецкая городская больница скорой медицинской помощи №1"	Городская больница скорой медицинской помощи	г. Липецк	49555	700	нет
					Взрослая поликлиника	Взрослая поликлиника

	Женская консультация	Женская консультация		29208	180	нет	
2	Государственное учреждение здравоохранения "Липецкая городская больница № 3 "Свободный сокол"	Городская больница	г. Липецк	66000	1400	нет	
3	Взрослая поликлиника	Взрослая поликлиника		58500	400	нет	
4	Взрослая поликлиника	Взрослая поликлиника			120	нет	
	Детская поликлиника	Детская поликлиника		7500	250	нет	
5	Стоматологическая поликлиника	Стоматологическая поликлиника		58500	200	нет	
6	ООВП с. Сселки	Отделение общей врачебной практики	г. Липецк, с. Сселки, с. Желтые пески		80	нет	
7	ФАП с. Желтые пески	Фельдшерско-акушерский пункт	г. Липецк, с. Желтые пески			нет	
8	Государственное учреждение здравоохранения "Липецкая городская больница №4 "Липецк-Мед"	Городская больница	г. Липецк	34525	1600	нет	
9	Взрослая поликлиника	Взрослая поликлиника		29000		нет	
10	Взрослая поликлиника	Взрослая поликлиника				нет	
11	Взрослая поликлиника	Взрослая поликлиника				нет	
12	Детская поликлиника	Детская поликлиника		5387		нет	
13						нет	
14	Государственное учреждение здравоохранения "Липецкая городская детская больница"	Детская больница	г. Липецк		1550	нет	
15	Детская поликлиника №1	Детская поликлиника			200	нет	
16	Детская поликлиника №2	Детская поликлиника			150	нет	
17	Детская поликлиника №3	Детская поликлиника		73137		400	построено здание на 2 детских поликлиники
18	Детская поликлиника №4						
19	Детская поликлиника №5	Детская поликлиника				600	нет
20	Детская поликлиника №6	Детская поликлиника				100	нет

21	Детская поликлиника №9	Детская поликлиника			100	нет
22	Государственное учреждение здравоохранения "Липецкая городская поликлиника №1"	Городская поликлиника	г. Липецк	41000	600	нет
	Взрослая поликлиника	Взрослая поликлиника			600	нет
23	Государственное учреждение здравоохранения "Липецкая городская поликлиника №2"	Городская поликлиника	г. Липецк	59356	1600	нет
	Взрослая поликлиника	Взрослая поликлиника			1570	нет
24	Государственное учреждение здравоохранения "Липецкая городская поликлиника №4"	Городская поликлиника	г. Липецк	57490	1200	нет
	Взрослая поликлиника	Взрослая поликлиника			949	нет
25	ООВП	Отделение общей врачебной практики	г. Липецк, с. 10-я шахта		26	нет
26	ФАП п. Северный рудник	Фельдшерско-акушерский пункт	г. Липецк, п. Северный рудник			нет
27	Государственное учреждение здравоохранения "Липецкая городская поликлиника №5"	Городская поликлиника	г. Липецк	34182	600	нет
	Взрослая поликлиника	Взрослая поликлиника			600	нет
28	Государственное учреждение здравоохранения "Липецкая городская поликлиника №7"	Городская поликлиника	г. Липецк	48790	800	нет
	Взрослая поликлиника	Взрослая поликлиника			38884	530
29	Детская поликлиника	Детская поликлиника		9906	200	нет
30	ООВП	Отделение общей врачебной практики		1775	50	нет
31	Государственное учреждение здравоохранения "Областная больница №2"	Городская больница	г. Липецк	9296	400	нет
	Взрослая поликлиника	Взрослая поликлиника			400	нет
32	ОВП Новая жизнь	Отделение общей врачебной практики	пос. Новая Жизнь, г. Липецк	2828	50	построен новый ООВП

33	Ассоциация "Новолипецкий медицинский центр"	Взрослая поликлиника	г. Липецк	46441	3000	нет
34	ФКУЗ "МСЧ МВД России по Липецкой области"	Взрослая поликлиника	г. Липецк	-	-	нет

Территориальная организация медицинской помощи в городе Елец в 2020 году

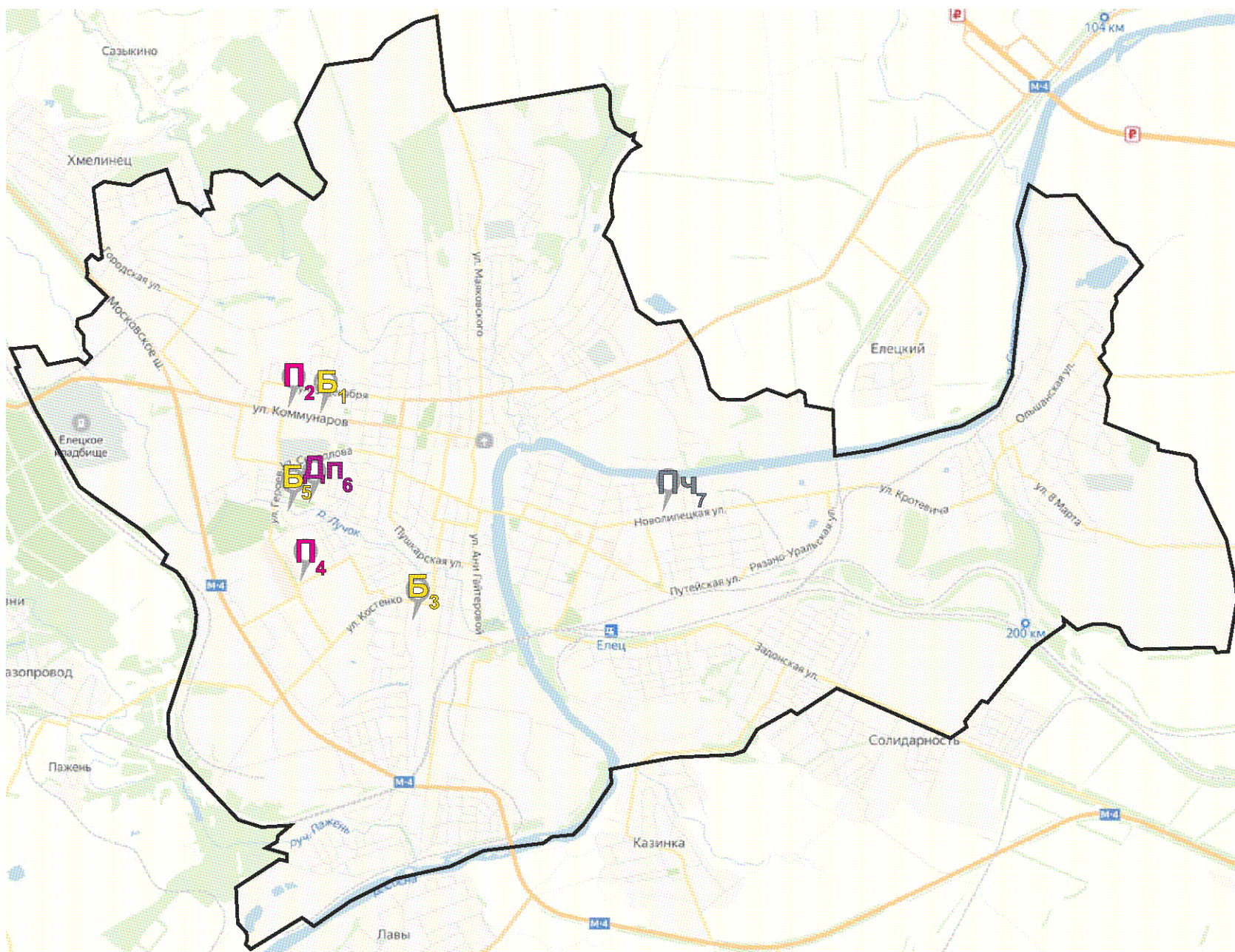

Пч - Частная поликлиника
Дп - Детская поликлиника
П - Поликлиника
Б - Больница

Площадь района - 71 кв.км.

Численность населения - 103179 чел.

Медицинские организации и их структурные подразделения (МО), на базе которых оказывается первичная медико-санитарная помощь населению г. Ельца
 (810100403.6214535206751945203516458919)621453182.51713.533(60)48481520653516(19) 51(00403.520)13713.1(12.9177095710)219452067514713.318.(45800)7891044812(07149120)862194505
 51(00403(60)481520653516(19))

Таблица 4

№ на карте	Наименование медицинской организации	Тип медицинской организации	Непосредственно обслуживаемые населенные пункты, закрепленные по участковому принципу	Численность населения, в обслуживаемых населенных пунктах, закрепленных по участковому принципу	Плановая (проектная) мощность (число посещений в смену)	Плановые объемы по ТПГТ* (число посещений)		Плановые объемы по ТПГТ* (крупосуточный стационар), койко-дней		Профиль коек по ТПГТ* (перечислить)	Находится в арендованном помещении	Здание требует сноса реконструкции, капитального ремонта
						Всего	в том числе по ОМС	Всего	в том числе по ОМС			
1	Государственное учреждение здравоохранения "Елецкая городская больница №1 им. Н.А. Семашко"	Городская больница	г. Елец	42188	950					для беременных и рожениц, патологии беременности, акушерство и гинекология, инфекционные болезни, кардиология, неврология, офтальмология, пульмонология, травматология, хирургия, сестринский уход, паллиатив	нет	нет
		Взрослая поликлиника			850							
3	Государственное учреждение здравоохранения "Елецкая городская больница №2"	Городская больница	г. Елец	36749	850					кардиология, неврология, оториноларингология, медицинская реабилитация, терапия, урология, хирургия, эндокринология	нет	нет
		Взрослая поликлиника			811							

5	Государственное учреждение здравоохранения "Елецкая городская детская больница"	Городская больница	г. Елец	18762	390	229531	229531	30600	28900	гастроэнтерология, неврология, педиатрия, травматология, хирургия, паллиатив	нет	нет		
	6	Детская поликлиника			Детская поликлиника					230			нет	нет
										150			нет	нет
7	НУЗ "Отделенческая больница на станции Елец ОАО"РЖД"	больница	г.Елец	19380	880	114353	114353				нет	нет		
		Взрослая поликлиника											Взрослая поликлиника	

* Плановые объемы оказания медицинской помощи, утвержденные в рамках Территориальной программы государственных гарантий бесплатного оказания гражданам медицинской помощи на 2020 год.

Территориальная организация медицинской помощи в городе Елец в 2025 году

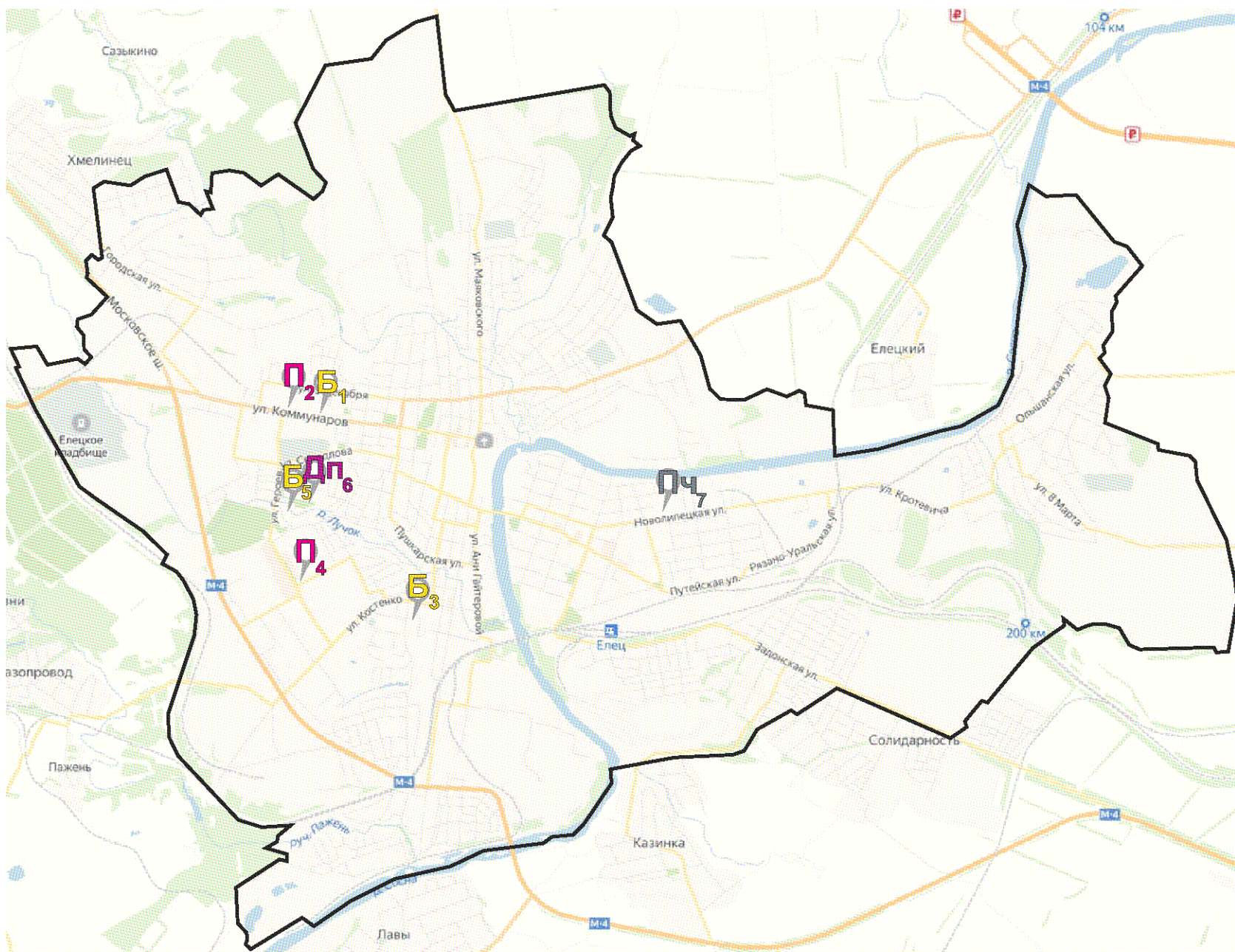

Площадь района - 71 кв.км.

Численность населения - 102152 чел.

Пч - Частная поликлиника
Дп - Детская поликлиника
П - Поликлиника
Б - Больница

Медицинские организации и их структурные подразделения (МО), на базе которых оказывается первичная медико-санитарная помощь населению г. Ельца по состоянию к 2025 году

Таблица 5

№ на карте	Наименование медицинской организации	Тип медицинской организации	Обслуживаемые населенные пункты	Численность обслуживаемого населения	мощность (посещений в смену)	Строительство нового объекта, либо изменение типа МО
1	Государственное учреждение здравоохранения "Елецкая городская больница №1 им. Н.А. Семашко"	Городская больница	г. Елец	43028	950	нет
2	Взрослая поликлиника	Взрослая поликлиника			850	нет
3	Государственное учреждение здравоохранения "Елецкая городская больница №2"	Городская больница	г. Елец	40196	850	нет
4	Взрослая поликлиника	Взрослая поликлиника			811	нет
5	Государственное учреждение здравоохранения "Елецкая городская детская больница"	Городская больница	г. Елец	18272	390	нет
6	Детская поликлиника	Детская поликлиника			230	нет
					150	нет

	НУЗ "Отделенческая больница на станции Елец ОАО"РЖД"	больница	г.Елец	19380	880	
7	Взрослая поликлиника	Взрослая поликлиника				нет

Территориальная организация медицинской помощи в Воловском районе Липецкой области в 2020 году

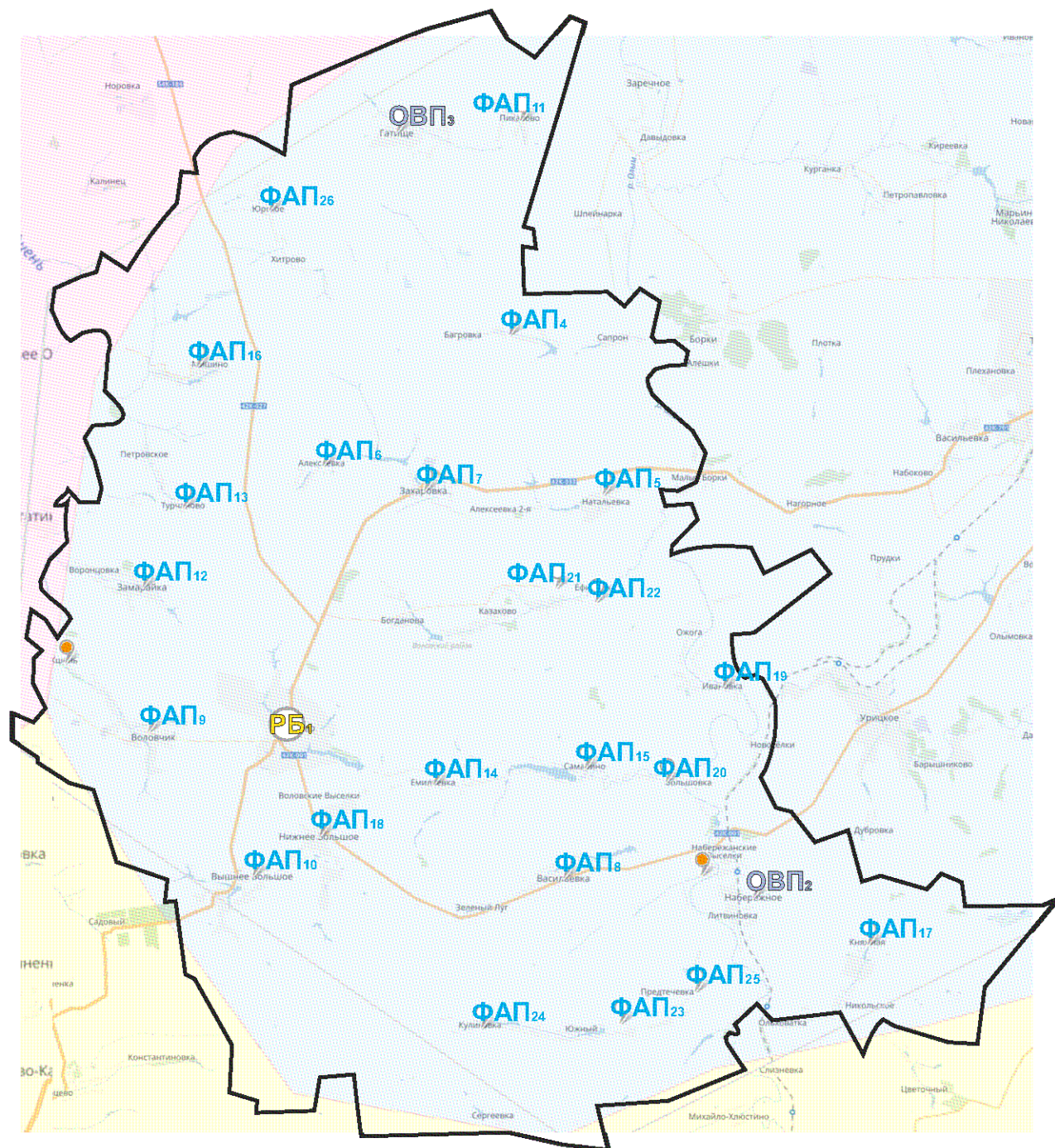

ГУЗ «Воловская РБ»

Коечная мощность - 50

Воловская районная поликлиника

Посещений в смену - 160

Детская поликлиника
(детское поликлиническое
отделение)

посещений в смену - 30

ОВП - Отделение общей врачебной практики

ФАП - Фельдшерско-акушерский пункт

РБ - Районная больница

● - Домовое хозяйство

Площадь района - 796 кв. км

Численность населения - 12384 чел

Медицинские организации и их структурные подразделения (МО), на базе которых оказывается первичная медико-санитарная помощь населению **Воловского** района в 2020г

(8101000403.6214515206751945203516458919)6214518125473533(0013481520)653516(19)51(0003520)73.1(12977195710)219520675173.318(45800)789144812(00714910)862194515
51(000403.6214515206751945203516458919)6214518125473533(0013481520)653516(19)51(0003520)73.1(12977195710)219520675173.318(45800)789144812(00714910)862194515

Таблица 6

№ на карте	Наименование медицинской организации	Тип медицинской организации	Непосредственно обслуживаемые населенные пункты, закрепленные по участковому принципу	Численность населения, в обслуживаемых населенных пунктах, закрепленных по участковому принципу	Плановая (проектная) мощность (число посещений в смену)	Плановые объемы по ТППГ* (число посещений)		Плановые объемы по ТППГ* (круглосуточный стационар), койко-дней		Профиль коек по ТППГ* (перечислить)	Находится в арендованном помещении	Здание требует сноса реконструкции, капитального ремонта
						Всего	в том числе по ОМС	Всего	в том числе по ОМС			
1	Государственное учреждение здравоохранения "Воловская районная больница"	Районная больница	Воловский район	12926	200	60448	60448	17475	12375	акушерство и гинекология, неврология, педиатрия, терапия, хирургия, сестринский уход	нет	нет
	Взрослая поликлиника	Взрослая поликлиника	Воловский район	10862	160						нет	Выборочный капитальный ремонт
	Детская поликлиника	Детская поликлиника	Воловский район	2064							нет	нет
2	ООВП с. Набережное	Отделение общей врачебной практики	с.Набережное, д.Воздвиженка, д.Литвиновка, д.Набережанские Выселки, д.Ольховатка	1030	20						нет	Выборочный капитальный ремонт
3	ООВП с. Гатище	Отделение общей врачебной практики	с.Гатище	413	20						нет	нет
4	Больше-Ивановский ФАП	Фельдшерско-акушерский пункт	с. Большая Ивановка, д. Багровка, д. Сапрон	470							нет	нет
5	Александровский ФАП	Фельдшерско-акушерский пункт	д. Александровка, д. Вторая Алексеевка, д. Натальевка	182							нет	нет
6	Старо-Панинский ФАП	Фельдшерско-акушерский пункт	д. Алексеевка, д. Новая Слободка	150							нет	нет

7	Захаровский ФАП	Фельдшерско-акушерский пункт	с. Захаровка, д. Большая Вершина	473							нет	создание блочно-модульного ФАПа
8	Васильевский ФАП	Фельдшерско-акушерский пункт	п. Зелёный Луг, с. Васильевка	529							нет	нет
9	Воловчинский ФАП	Фельдшерско-акушерский пункт	с.Воловчик, п.Кшень, п.Новый	496							нет	нет
10	Вышне – Большовский ФАП	Фельдшерско-акушерский пункт	с.Вышнее-Большое	667							нет	нет
11	Пикаловский ФАП	Фельдшерско-акушерский пункт	д.Пикалово	119							нет	нет
12	Замарайский ФАП	Фельдшерско-акушерский пункт	с.Замарайка, д.Воронцовка, п.Красный Луч	451							нет	нет
13	Турчановский ФАП	Фельдшерско-акушерский пункт	с.Турчаново, д.Петровское, д.Вислый Колодезь	99							нет	нет
14	Липовский ФАП	Фельдшерско-акушерский пункт	с.Липовец, д.Емильевка, д.Красный уголок, д.Малый Липовчик, д.Новопавловка	341							нет	нет
15	Ново – Павловский ФАП	Фельдшерско-акушерский пункт	д.Самарино, п.Северный, д.Новопавловка, д.Красный уголок	221							нет	нет
16	Ломигорский ФАП	Фельдшерско-акушерский пункт	с.Ломигоры, д.Калиновка, д.Маково, д.Мишино, д.Елизаветинка	422							нет	нет
17	Семеновский ФАП	Фельдшерско-акушерский пункт	д.Княжная, д.Грачёвка, д.Никольское, д.Семёновка	160							нет	нет
18	Нижне – Большовский ФАП	Фельдшерско-акушерский пункт	с.Нижнее-Большое	669							нет	нет
19	Ожогинский ФАП	Фельдшерско-акушерский пункт	д.Ивановка, д.Володаровка, д.Никольское, с.Ожога	564							нет	создание блочно-модульного ФАПа
20	Большовский ФАП	Фельдшерско-акушерский пункт	д.Большовка, д.Измалково, п.Ленина, д.Новосёлки	159							нет	нет
21	Спасский ФАП	Фельдшерско-акушерский пункт	с.Казаково, д.Новоалексеевка, д.Богданово, с.Спаское	453							нет	создание блочно-модульного ФАПа

22	Ефимовский ФАП	Фельдшерско-акушерский пункт	д.Ефимовка	100							нет	нет
23	Чесноченский ФАП	Фельдшерско-акушерский пункт	с.Нижнее Чесночное, п.Южный, п.Воловский-2	237							нет	создание блочно-модульного ФАПа
24	Димитровский ФАП	Фельдшерско-акушерский пункт	д. Куликовка, д. Верхнее Чесночное, д. Большовские Выселки, п. Южный, д. Сергеевка	217							нет	нет
25	Предтечевский ФАП	Фельдшерско-акушерский пункт	д. Предтечевка, д. Малая Горчаковка, п. Воловский-2, п. Воловский-1, д. Бацевка	113							нет	нет
26	Юрской ФАП	Фельдшерско-акушерский пункт	с. Юрское, д. Дробышево, д. Хитрово, д. Юрские Дворы	446							нет	нет
27	ДХ д. Воздвиженка	Домовое хозяйство	д. Воздвиженка	74							нет	нет
28	ДХ п. Кшень	Домовое хозяйство	п. Кшень	93							нет	нет

* Плановые объемы оказания медицинской помощи, утвержденные в рамках Территориальной программы государственных гарантий бесплатного оказания гражданам медицинской помощи на 2020 год.

Территориальная организация медицинской помощи в Воловском районе Липецкой области в 2025 году

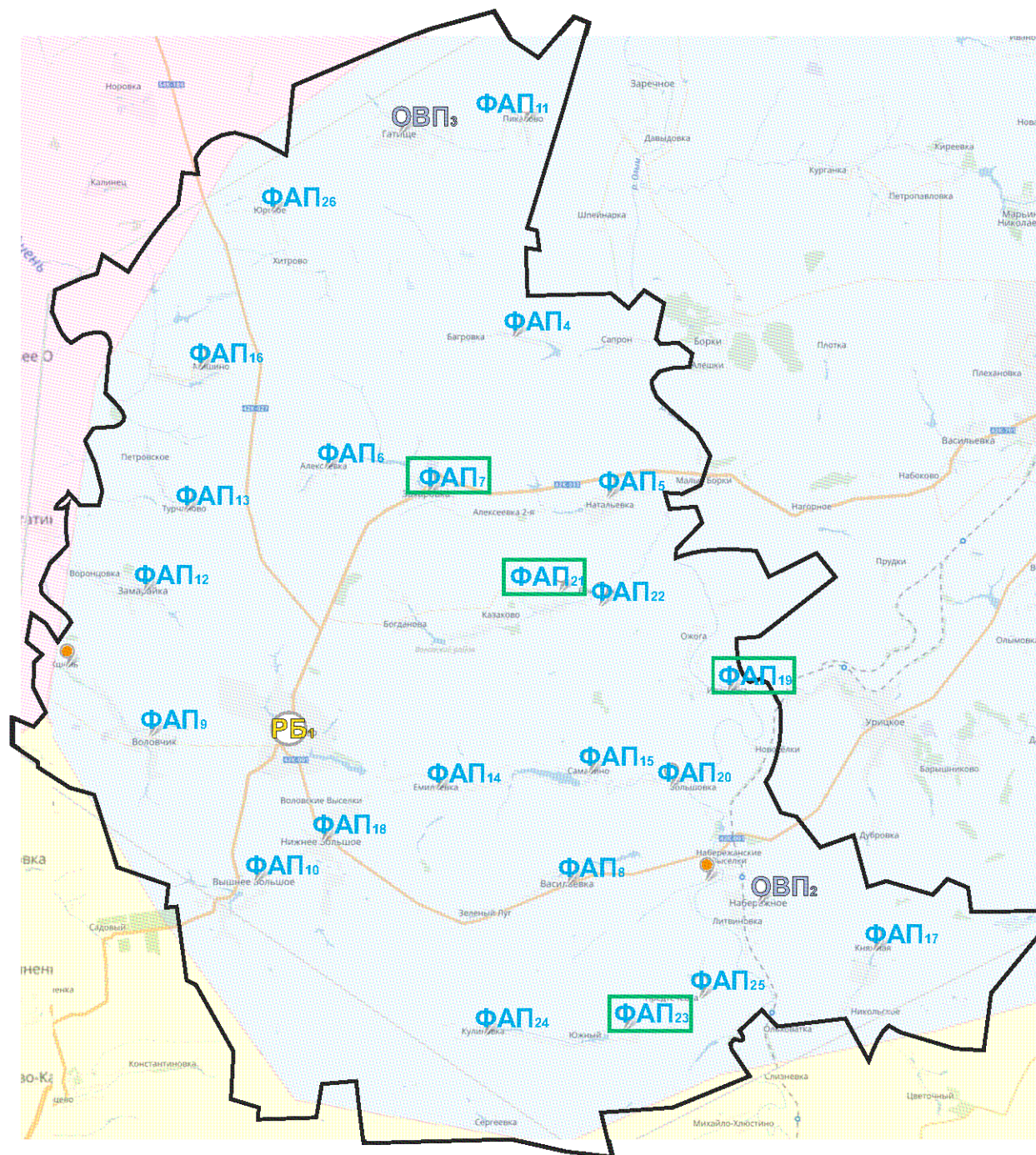

ГУЗ «Воловская РБ»

Коечная мощность - 50

Воловская районная поликлиника

Посещений в смену - 160

Детская поликлиника
(детское поликлиническое
отделение)

посещений в смену - 30

ФАП - объекты, строящиеся заново
или взамен существующих

ОВП - Отделение общей врачебной практики

ФАП - Фельдшерско-акушерский пункт

РБ - Районная больница

● - Домовое хозяйство

Площадь района - 796 кв. км

Численность населения - 12260 чел

Медицинские организации и их структурные подразделения (МО), на базе которых оказывается первичная медико-санитарная помощь населению Воловского района к 2025 году

Таблица 7

№ на карте	Наименование медицинской организации	Тип медицинской организации	Обслуживаемые населенные пункты	Численность обслуживаемого населения	Плановая (проектная) мощность (число посещений в смену)	Строительство нового объекта, либо изменение типа МО
1	Государственное учреждение	Районная больница	Воловский район	12260	200	нет
	Взрослая поликлиника	Взрослая поликлиника	Воловский район	10100	160	нет
	Детская поликлиника	Детская поликлиника	Воловский район	2160		нет
2	ООВП с. Набережное	Отделение общей врачебной практики	с.Набережное, д.Воздвиженка, д.Литвиновка, д.Набережанские Выселки, д.Ольховатка	1030	20	нет
3	ООВП с. Гатище	Отделение общей врачебной практики	с.Гатище	413	20	нет
4	Больше-Ивановский ФАП	Фельдшерско-акушерский пункт	с. Большая Ивановка, д. Багровка, д. Сапрон	470		нет

5	Александровский ФАП	Фельдшерско-акушерский пункт	д. Александровка, д. Вторая Алексеевка, д. Натальевка	182		нет
6	Старо-Панинский ФАП	Фельдшерско-акушерский пункт	д. Алексеевка, д. Новая Слободка	150		нет
7	Захаровский ФАП	Фельдшерско-акушерский пункт	с. Захаровка, д. Большая Вершина	473		построен новый ФАП взамен не соответствующего Сан ПиН
8	Васильевский ФАП	Фельдшерско-акушерский пункт	п. Зелёный Луг, с. Васильевка	529		нет
9	Воловчинский ФАП	Фельдшерско-акушерский пункт	с.Воловчик, п.Кшень, п.Новый	496		нет
10	Вышне – Большовский ФАП	Фельдшерско-акушерский пункт	с.Вышнее-Большое	667		нет
11	Пикаловский ФАП	Фельдшерско-акушерский пункт	д.Пикалово	119		нет
12	Замарайский ФАП	Фельдшерско-акушерский пункт	с.Замарайка, д.Воронцовка, п.Красный Луч	451		нет
13	Турчановский ФАП	Фельдшерско-акушерский пункт	с.Турчаново, д.Петровское, д.Вислый Колодезь	99		нет
14	Липовский ФАП	Фельдшерско-акушерский пункт	с.Липовец, д.Емильевка, д.Красный уголок, д.Малый Липовчик, д.Новопавловка	341		нет
15	Ново – Павловский ФАП	Фельдшерско-акушерский пункт	д.Самарино, п.Северный, д.Новопавловка, д.Красный уголок	221		нет

16	Ломигорский ФАП	Фельдшерско-акушерский пункт	с.Ломигоры, д.Калиновка, д.Маково, д.Мишино, д.Елизаветинка	422		нет
17	Семеновский ФАП	Фельдшерско-акушерский пункт	д.Княжная, д.Грачёвка, д.Никольское, д.Семёновка	160		нет
18	Нижне – Большовский ФАП	Фельдшерско-акушерский пункт	с.Нижнее-Большое	669		нет
19	Ожогинский ФАП	Фельдшерско-акушерский пункт	д.Ивановка, д.Володаровка, д.Никольское, с.Ожога	564		нет
20	Большовский ФАП	Фельдшерско-акушерский пункт	д.Большовка, д.Измалково, п.Ленина, д.Новосёлки	159		нет
21	Спасский ФАП	Фельдшерско-акушерский пункт	с.Казаково, д.Новоалексеевка, д.Богданово, с.Спаское	453		нет
22	Ефимовский ФАП	Фельдшерско-акушерский пункт	д.Ефимовка	100		нет
23	Чесноченский ФАП	Фельдшерско-акушерский пункт	с.Нижнее Чесночное, п.Южный, п.Воловский-2	237		построен новый (модульный) ФАП взамен не соответствующего СанПиН

24	Димитровский ФАП	Фельдшерско-акушерский пункт	д. Куликовка, д. Верхнее Чесночное, д. Большовские Выселки, п. Южный, д. Сергеевка	217		нет
25	Предтечевский ФАП	Фельдшерско-акушерский пункт	д. Предтечевка, д. Малая Горчаковка, п. Воловский-2, п. Воловский-1, д. Бацевка	113		нет
26	Юрской ФАП	Фельдшерско-акушерский пункт	с. Юрское, д. Дробышево, д. Хитрово, д. Юрские Дворы	446		нет
27	ДХ д. Воздвиженка	Домовое хозяйство	д. Воздвиженка	74		нет
28	ДХ п. Кшень	Домовое хозяйство	п. Кшень	93		нет

Территориальная организация медицинской помощи в Добровском районе Липецкой области в 2020 году

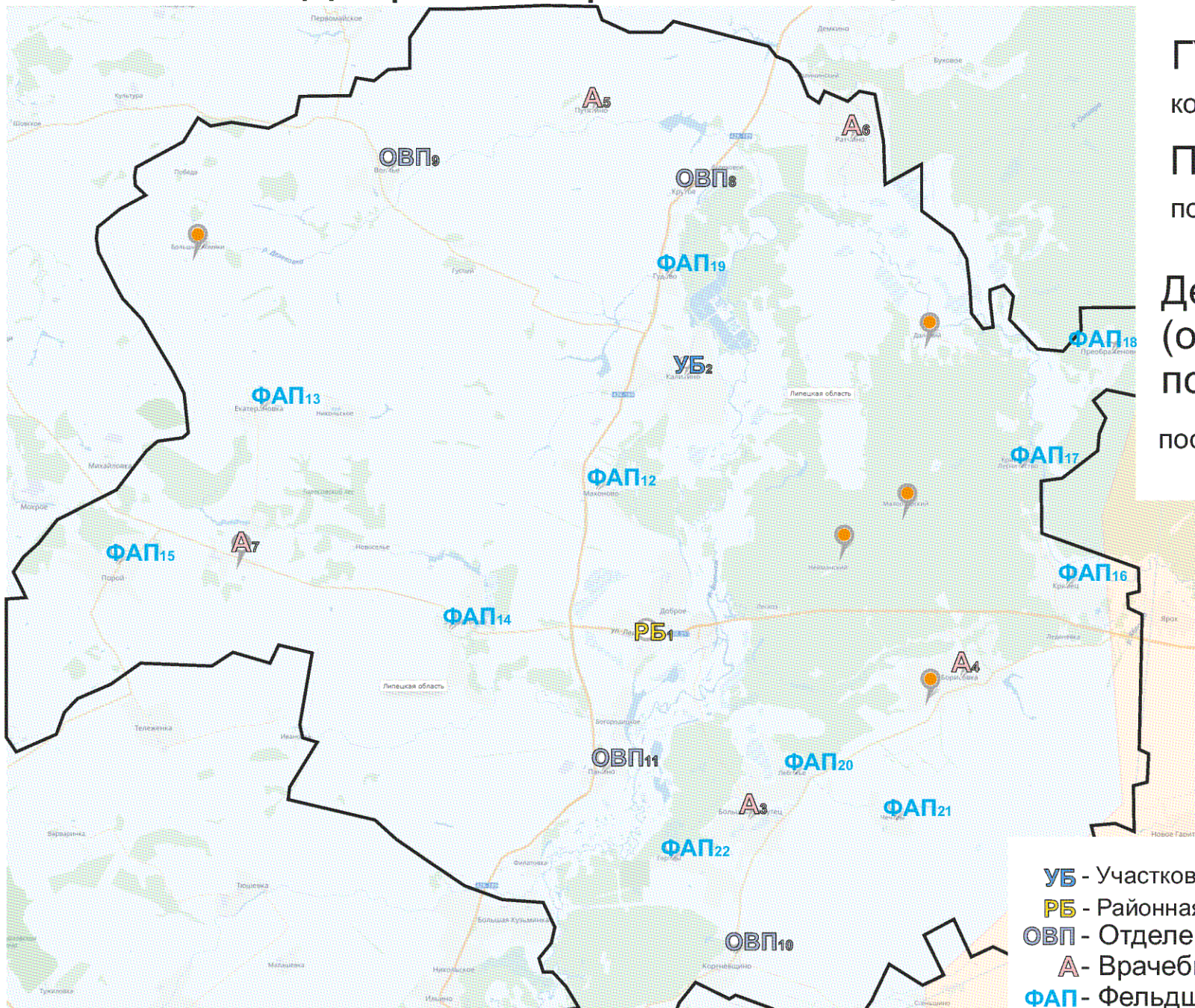

ГУЗ «Добровская РБ»

количественная мощность - 93

Поликлиника

посещений в смену - 510

Детская поликлиника
(отделение детской
поликлиники)

посещений в смену - 40

УБ - Участковая больница

РБ - Районная больница

ОВП - Отделение общей врачебной практики

А - Врачебная амбулатория

ФАП - Фельдшерско-акушерский пункт

● - Домовое хозяйство

Площадь района - 1 326 кв.км.

Численность населения - 23585 чел.

Медицинские организации и их структурные подразделения (МО), на базе которых оказывается первичная медико-санитарная помощь населению Добровского района

(810100403.6214515206751945203516458919)6214518251735310013148152065351619)5110010352013111291771957101294520675147133181458101789104481210714910108621945155110040310013148152065351619)

Таблица 8

№ на карте	Наименование медицинской организации	Тип медицинской организации	Непосредственно обслуживаемые населенные пункты, закрепленные по участковому принципу	Численность населения, в обслуживаемых населенных пунктах, закрепленных по участковому принципу	Плановая (проектная) мощность (число посещений в смену)	Плановые объемы по ТППГ* (число посещений)		Плановые объемы по ТППГ* (круглосуточный стационар), койко-дней		Профиль коек по ТППГ* (перечислить)	Находится в арендованном помещении	Здание требует сноса реконструкции, капитального ремонта
						Всего	в том числе по ОМС	Всего	в том числе по ОМС			
1	Государственное учреждение здравоохранения "Добровская районная больница"	Районная больница	Добровский район	24632	525					акушерство и гинекология, кардиология, неврология, педиатрия, терапия, хирургия, сестринский уход	нет	новое
	Взрослая поликлиника	Взрослая поликлиника	Добровский район	20335	185	214612	214612	28826	23726		нет	строительство
	Детская поликлиника	Детская поликлиника	Добровский район	4297	40						нет	нет
2	Каликинская участковая больница	Участковая больница	с. Каликино, п. Гудбок, п. Густый	2908	20						нет	нет
3	Большехомутецкая амбулатория	Врачебная амбулатория	с. Большой Хомулец, с. Лебяжье, с. Чечеры	1774	20						нет	комплексный капитальный ремонт
4	Борисовская амбулатория	Врачебная амбулатория	с. Борисовка, с. Липовка, с. Кривец, с. Преображеновка, пос. Малоозерский, пос. Кривецкого лесничества, д. Леденёвка, д. Верещагино, дер. Кувязево	2582	30						нет	нет
5	Путятинская амбулатория	Врачебная амбулатория	с. Путятино	491	25						нет	новое строительство ФАП
6	Ратчинская амбулатория	Врачебная амбулатория	с. Ратчино	792	40						нет	создание модульного ФАПа
7	Трубетчинская амбулатория	Врачебная амбулатория	с. Трубетчино, с. Екатериновка, с. Замартынье, с. Порой с. Большие хомяки, д. Никольское, д. Новоселье	3999	90						нет	нет

8	ООВП Крутовское	Отделение общей врачебной практики	с. Крутое, с. Делеховое, с. Гудово	1125	10						нет	нет
9	ООВП Волченское	Отделение общей врачебной практики	с. Волчье, пос. Победа	765	10						нет	выборочный капитальный ремонт
10	ООВП Корневщинское	Отделение общей врачебной практики	с. Корневщино, с. Капитаншино, с. Горницы	1343	15						нет	нет
11	ООВП Панинское	Отделение общей врачебной практики	с. Панино, с. Богородицкое, с. Малый Хомулец, с. Филатовка	1732	15						нет	нет
12	Махоновский ФАП	Фельдшерско-акушерский пункт	с. Махоново	543							да	нет
13	Ектериновский ФАП	Фельдшерско-акушерский пункт	с. Екатериновка, д. Никольское	396							нет	нет
14	Замартыновский ФАП	Фельдшерско-акушерский пункт	с. Замартынье	1081							да	нет
15	Поройский ФАП	Фельдшерско-акушерский пункт	с. Порой	439							да	нет
16	Кривецкий ФАП	Фельдшерско-акушерский пункт	с. Кривец	875							нет	нет
17	ФАП Кривецкого лесничества	Фельдшерско-акушерский пункт	пос. Кривецкого лесничества, пос. Дальний	123							да	нет
18	Преображеновский ФАП	Фельдшерско-акушерский пункт	с. Преображеновка	303							да	нет
19	Гудовский ФАП	Фельдшерско-акушерский пункт	с. Гудово	402							нет	нет
20	Лебяженский ФАП	Фельдшерско-акушерский пункт	с. Лебяжье	329							да	создание модульного ФАПа
21	Чечерский ФАП	Фельдшерско-акушерский пункт	с. Чечеры	298							да	создание модульного ФАПа
22	Горицкий ФАП	Фельдшерско-акушерский пункт	с. Горницы	347							да	нет
23	Д/Х п. Заводской	Домовое хозяйство	п. Заводской	39							нет	
24	Д/Х п. Малоозерский	Домовое хозяйство	п. Малоозерский	22							нет	
25	Д/Х с. Большие Хомяки	Домовое хозяйство	с. Большие Хомяки	52							нет	
26	Д/Х с. Липовка	Домовое хозяйство	с. Липовка	279							нет	
27	Д/Х п. Дальний	Домовое хозяйство	п. Дальний	30							нет	

* Плановые объемы оказания медицинской помощи, утвержденные в рамках Территориальной программы государственных гарантий бесплатного оказания гражданам медицинской помощи на 2020 год.

Территориальная организация медицинской помощи в Добровском районе Липецкой области в 2025 году

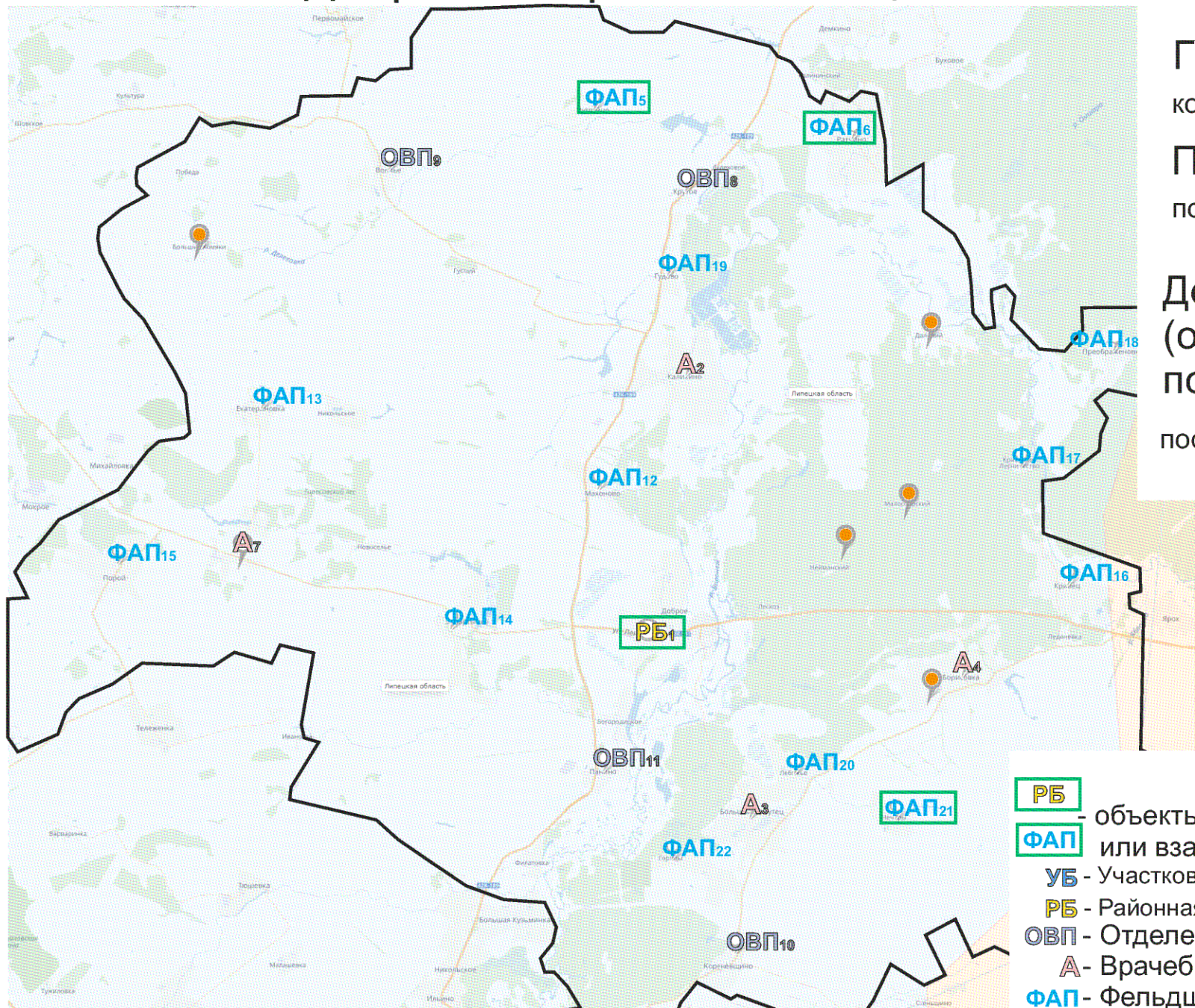

ГУЗ «Добровская РБ»

кочная мощность - 93

Поликлиника

посещений в смену - 510

Детская поликлиника
(отделение детской
поликлиники)

посещений в смену - 40

Площадь района - 1 326 кв.км.

Численность населения - 23350 чел.

- РБ** - объекты, строящиеся заново
- ФАП** - или взамен существующих
- УБ** - Участковая больница
- РБ** - Районная больница
- ОВП** - Отделение общей врачебной практики
- А** - Врачебная амбулатория
- ФАП** - Фельдшерско-акушерский пункт
- - Домовое хозяйство

Медицинские организации и их структурные подразделения (МО), на базе которых оказывается первичная медико-санитарная помощь населению Добровского района к 2025 году

Таблица 9

№ на карте	Наименование медицинской организации	Тип медицинской организации	Непосредственно обслуживаемые населенные пункты, закрепленные по участковому принципу	Численность населения, в обслуживаемых населенных пунктах, закрепленных по участковому принципу	Плановая (проектная) мощность (число посещений в смену)	Здание требует сноса реконструкции, капитального ремонта
1	Государственное учреждение здравоохранения "Добровская районная больница"	Районная больница	Добровский район	23350	250	новый стационарно-поликлинический корпус взамен аварийного
	Взрослая поликлиника	Взрослая поликлиника	Добровский район	19183	185	
	Детская поликлиника	Детская поликлиника	Добровский район	4167	40	нет
2	Каликинская врачебная амбулатория	Врачебная амбулатория	с .Каликино, п. Гудбок, п. Густый	2908	20	нет
3	Большехомутецкая амбулатория	Врачебная амбулатория	с. Большой Хомутец, с. Лебяжье, с. Чечеры	1774	20	нет
4	Борисовская амбулатория	Врачебная амбулатория	с. Борисовка, с. Липовка, с. Кривец, с. Преображеновка, пос. Малоозерский, пос. Кривецкого лесничества, д. Леденёвка, д. Верещагино, дер. Кувязево	2582	30	нет

5	Путятинский фельдшерско-акушерский пункт	Фельдшерско-акушерский пункт	с. Путятино	491		построен новый модульный ФАП взамен врачебной амбулатории в соответствии с нормативами обслуживаемого населения
6	Ратчинский фельдшерско-акушерский пункт	Фельдшерско-акушерский пункт	с. Ратчино	792		построен новый модульный ФАП взамен врачебной амбулатории в соответствии с нормативами обслуживаемого населения
7	Трубетчинская амбулатория	Врачебная амбулатория	с. Трубетчино, с. Екатериновка, с. Замартынье, с. Порой с. Большие хомяки, д. Никольское, д. Новоселье	3999	90	нет
8	ООВП Крутовское	Отделение общей врачебной практики	с. Крутое, с. Делеховое, с. Гудово	1125	10	нет
9	ООВП Волченское	Отделение общей врачебной практики	с. Волчье, пос. Победа	765	10	нет
10	ООВП Корневщинское	Отделение общей врачебной практики	с. Корневщино, с. Капитанщино, с. Горицы	1343	15	нет
11	ООВП Панинское	Отделение общей врачебной практики	с. Панино, с. Богородицкое, с. Малый Хомулец, с. Филатовка	1732	15	нет

12	Махоновский ФАП	Фельдшерско-акушерский пункт	с. Махоново	543		нет
13	Ектериновский ФАП	Фельдшерско-акушерский пункт	с. Екатериновка, д. Никольское	396		нет
14	Замартыновский ФАП	Фельдшерско-акушерский пункт	с. Замартынье	1081		нет
15	Поройский ФАП	Фельдшерско-акушерский пункт	с. Порой	439		нет
16	Кривецкий ФАП	Фельдшерско-акушерский пункт	с. Кривец	875		нет
17	ФАП Кривецкого лесничества	Фельдшерско-акушерский пункт	пос. Кривецкого лесничества, пос. Дальний	123		нет
18	Преображенковский ФАП	Фельдшерско-акушерский пункт	с. Преображеновка	303		нет
19	Гудовский ФАП	Фельдшерско-акушерский пункт	с. Гудово	402		нет
20	Лебяженский ФАП	Фельдшерско-акушерский пункт	с. Лебяжье	329		нет
21	Чечерский ФАП	Фельдшерско-акушерский пункт	с. Чечеры	298		построен новый модульный ФАП взамен не соответствующего СанПиН
22	Горицкий ФАП	Фельдшерско-акушерский пункт	с. Горицы	347		нет
23	Д/Х п. Заводской	Домовое хозяйство	п. Заводской	39		
24	Д/Х п. Малоозерский	Домовое хозяйство	п. Малоозерский	22		
25	Д/Х с. Большие Хомяки	Домовое хозяйство	с. Большие Хомяки	52		
26	Д/Х с. Липовка	Домовое хозяйство	с. Липовка	279		
27	Д/Х п. Дальний	Домовое хозяйство	п. Дальний	30		

* Плановые объемы оказания медицинской помощи, утвержденные в рамках Территориальной программы государственных гарантий бесплатного оказания гражданам медицинской помощи на 2019 год.

Территориальная организация медицинской помощи в Долгоруковском районе Липецкой области в 2020 году

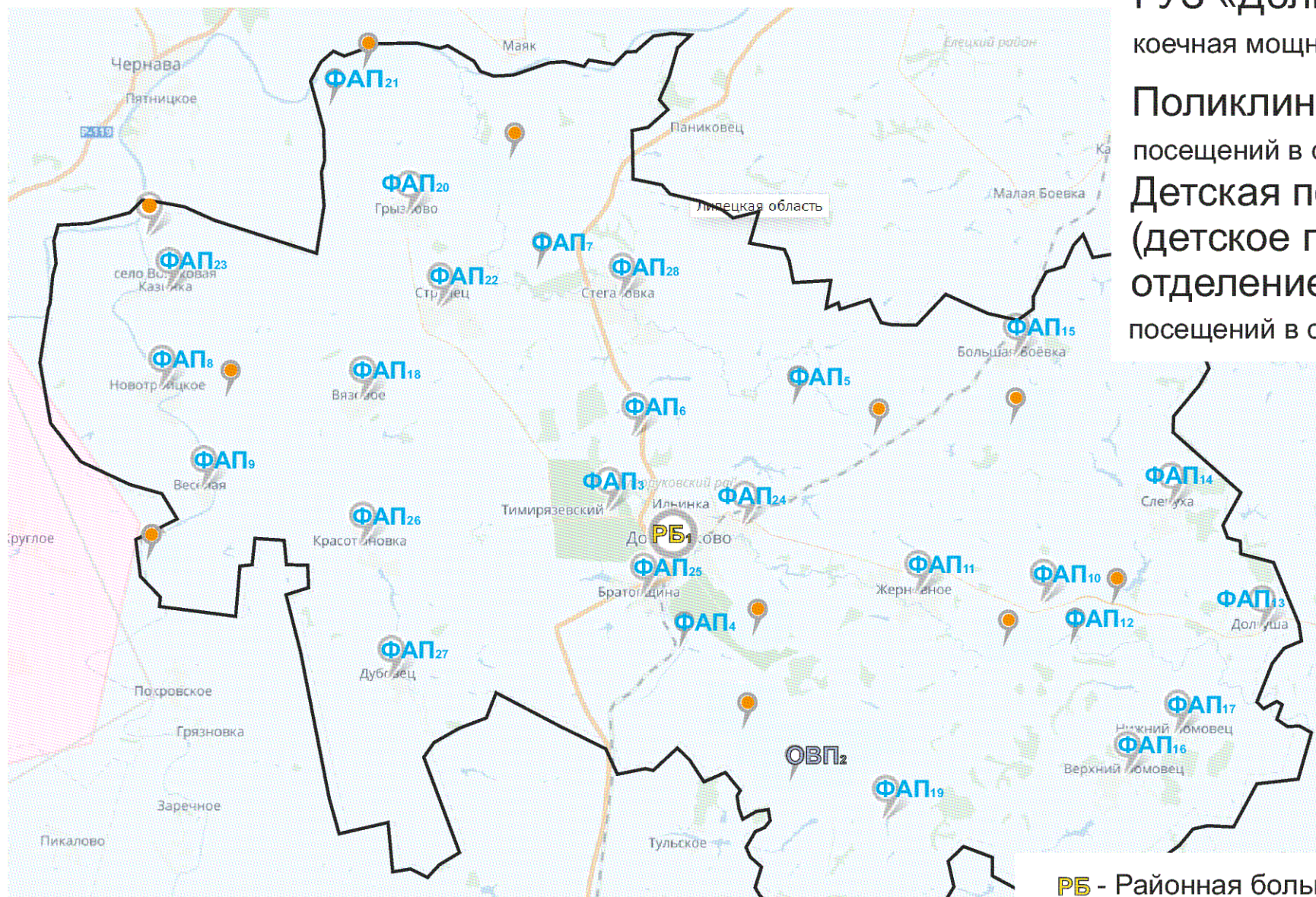

ГУЗ «Долгоруковская РБ»

количественная мощность - 99

Поликлиника

посещений в смену - 250

Детская поликлиника
(детское поликлиническое отделение)

посещений в смену - 40

РБ - Районная больница

ОВП - Отделение общей врачебной практики

ФАП - Фельдшерско-акушерский пункт

● - Домовое хозяйство

Площадь района - 1 013 кв.км.

Численность населения - 16740 чел.

Медицинские организации и их структурные подразделения (МО), на базе которых оказывается первичная медико-санитарная помощь населению Долгоруковского района
 (810100403.62145152067519452035645891062145182514783530609348152065351619) 51008100352013713.11296770957002194520675047133181458000789104481210714910148621945155
 5100403000348152065351619)

Таблица 10

№ на карте	Наименование медицинской организации	Тип медицинской организации	Непосредственно обслуживаемые населенные пункты, закрепленные по участковому принципу	Численность населения, в обслуживаемых населенных пунктах, закрепленных по участковому принципу	Плановая (проектная) мощность (число посещений в смену)	Плановые объемы по ТППГ* (число посещений)		Плановые объемы по ТППГ* (круглосуточный стационар), койко-дней		Профиль коек по ТППГ* (перечислить)	Находится в арендованном помещении	Здание требует сноса реконструкции, капитального ремонта
						Всего	в том числе по ОМС	Всего	в том числе по ОМС			
1	Государственное учреждение здравоохранения "Долгоруковская районная больница"	Районная больница	Долгоруковский район	17385	300	173389	173389	28598	23498	акушерско-гинекологические, инфекционные, неврологические, педиатрические, терапевтические, хирургические, сестринский уход	нет	нет
	Взрослая поликлиника	Взрослая поликлиника	Долгоруковский район	14421	250						нет	выборочный
	Детская поликлиника	Детская поликлиника	Долгоруковский район	2964							нет	капремонт

15	Больше-Боевский ФАП	Фельдшерско-акушерский пункт	с.Большая Боевка, д. Михайловка, д. Марьино, д. Зыбинка, д. Жемчужникова, ст. Плоты, д. Сидоровка, д.Сухаривка	617							нет	создание модульного ФАП
16	Верхне-Ломовецкий ФАП	Фельдшерско-акушерский пункт	с. Верхний Ломовец, д.Сновская	644							нет	нет
17	Нижне-Ломовецкий ФАП	Фельдшерско-акушерский пункт	с.Нижний Ломовец	156							нет	нет
18	Вязовицкий ФАП	Фельдшерско-акушерский пункт	с. Вязовое, д. Сухой Ольшанец	372							нет	нет
19	Больше-Колодецкий ФАП	Фельдшерско-акушерский пункт	д. Большой Колодезь, д. Елизаветовка, пос. Красный Луч, д.1-я Изубриевка, д. Жемчужникова	318							нет	нет
20	Грызловский ФАП	Фельдшерско-акушерский пункт	с.Грызлово, д. Котово, д. Хитрово, д. Рог	482							нет	нет
21	Набережанский ФАП	Фельдшерско-акушерский пункт	д. Набережная -2, д. Выголка, д. Ермолово,д. Маховщина	84							нет	нет
22	Стрелецкий ФАП	Фельдшерско-акушерский пункт	с. Стрелец	341							нет	нет
23	Войсково-Казинский ФАП	Фельдшерско-акушерский пункт	с. Войсковая Казинка, д. Русская Казинка, д. Лобовка, д. Знаменка, д.Лутовка	428							нет	нет
24	Екатериновский ФАП	Фельдшерско-акушерский пункт	д. Екатериновка, д. Молодовка	757							нет	нет
25	Братовщинский ФАП	Фельдшерско-акушерский пункт	с. Братовщина, д. Харламовка	1245							нет	создание модульного ФАП
26	Красотыновский ФАП	Фельдшерско-акушерский пункт	д.Красотыновка, д. Богатые Плоты, д. Красная, д. Ольшанка, хутор Бакеевский	296							нет	нет
27	Дубовецкий ФАП	Фельдшерско-акушерский пункт	с. Дубовец, д. Гуцин Колодезь, пос. Дубовецкий	484							нет	нет
28	Стегаловский ФАП	Фельдшерско-акушерский пункт	с. Стегаловка, пос. Красное Утро, д. Грибоедово, д. Петровка, д. Орановка	1155							нет	нет
29	Д/Х д.Михайловка	Домовое хозяйство	д.Михайловка	49								
30	Д/Х д. Николаевка	Домовое хозяйство	д. Николаевка	30								
31	Д/Х д. Лобовка	Домовое хозяйство	д. Лобовка	40								
32	Д/Х д. Котово	Домовое хозяйство	д. Котово	26								
33	Д/Х д. Александровка	Домовое хозяйство	д. Александровка	39								

34	Д/Х д.Исаевка	Домовое хозяйство	д.Исаевка	34								
35	Д/Х д. Новинка	Домовое хозяйство	д. Новинка	48								
36	Д/Х д. Ермолово	Домовое хозяйство	д. Ермолово	26								
37	Д/Х д. Пашино	Домовое хозяйство	д. Пашино	24								
38	Д/Х п. Полевой	Домовое хозяйство	п. Полевой	161								
39	Д/Х с.Новотроицкое	Домовое хозяйство	с.Новотроицкое	156								

* Плановые объемы оказания медицинской помощи, утвержденные в рамках Территориальной программы государственных гарантий бесплатного оказания гражданам медицинской помощи на 2020 год.

Территориальная организация медицинской помощи в Долгоруковском районе Липецкой области в 2025 году

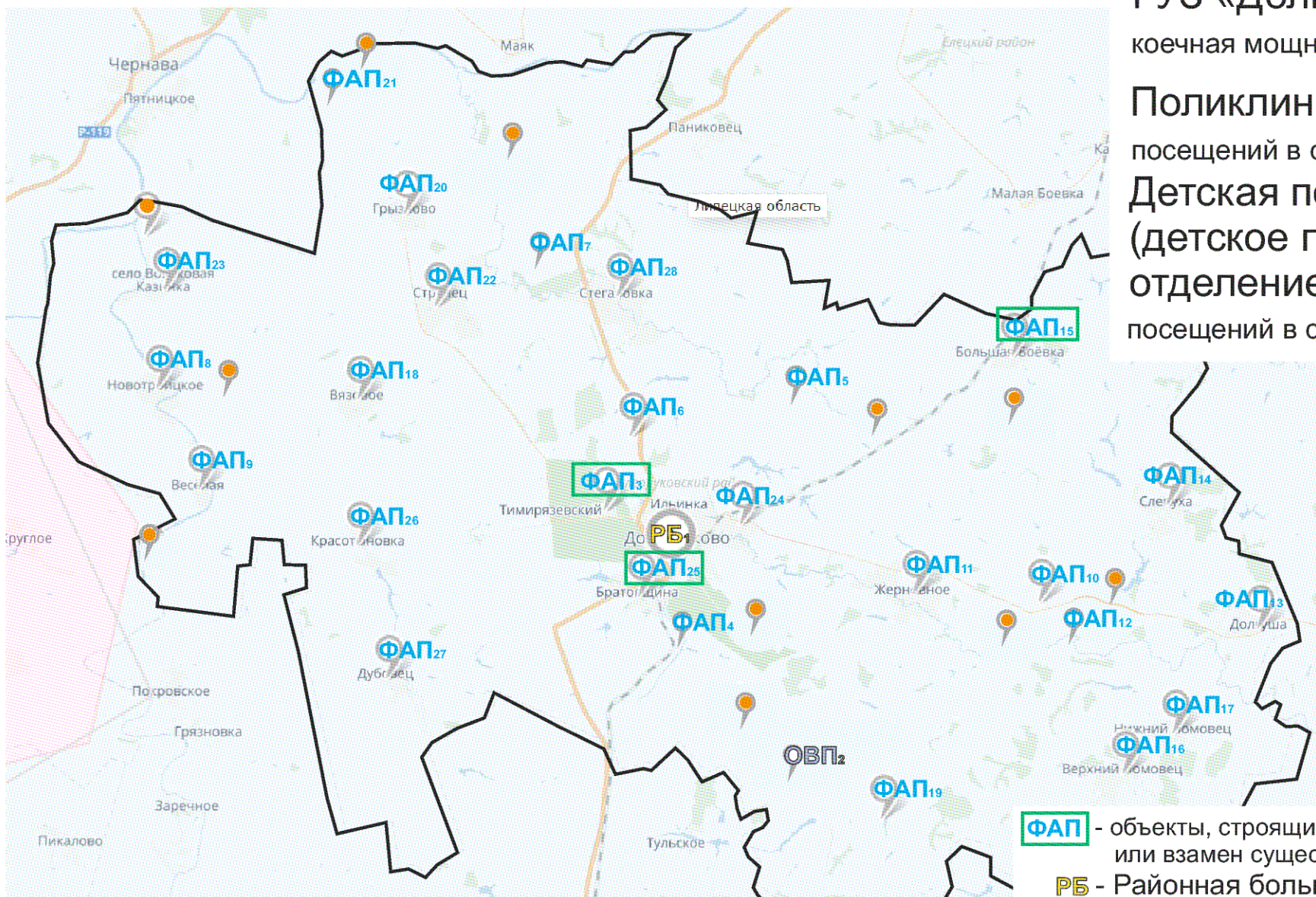

ГУЗ «Долгоруковская РБ»

количественная мощность - 99

Поликлиника

посещений в смену - 250

Детская поликлиника
(детское поликлиническое отделение)

посещений в смену - 40

Площадь района - 1 013 кв.км.

Численность населения - 16574 чел.

- ФАП** - объекты, строящиеся заново или взамен существующих
- РБ** - Районная больница
- ОВП** - Отделение общей врачебной практики
- ФАП** - Фельдшерско-акушерский пункт
- - Домовое хозяйство

Медицинские организации и их структурные подразделения (МО), на базе которых оказывается первичная медико-санитарная помощь населению Долгоруковского района к 2025 году

Таблица 11

№ на карте	Наименование медицинской организации	Тип медицинской организации	Обслуживаемые населенные пункты	Численность обслуживаемого населения	мощность (посещений в смену)	Здание требует сноса реконструкции, капитального ремонта
1	Государственное учреждение здравоохранения "Долгоруковская районная больница"	Районная больница	Долгоруковский район	16574	300	нет
	Взрослая поликлиника		Долгоруковский район	13630	250	нет
	Детская поликлиника		Долгоруковский район	2944		

2	ООВП	Отделение общей врачебной практики	с.Меньшой Колодезь, д. 2- я Ивановка, д. Новинка, 1- я Сергеевка, д. 1-я Дмитриевка, пос.Михайловский, пос.Суры, д. 2-я Изубриевка д. Большой Колодезь, д. Елизаветовка, пос. Красный Луч, д.1-я Изубриевка, д. Жемчужникова, с.Верхний Ломовец, с. Нижний Ломовец, д.Сновская	1646	50	нет
3	ФАП пос. Тимирязева	Фельдшерско-акушерский пункт	п. Тимирязевский, д. Надеждино	415		построен новый модульный ФАП взамен не соответствую щего СанПиН
4	ФАП пос. Полевой	Фельдшерско-акушерский пункт	пос. Полевой	161		нет
5	ФАП д. Пашино	Фельдшерско-акушерский пункт	д. Пашино, д. Кочетовка, д. Колединовка, хутор Новопетровский	59		нет
6	Красненский ФАП	Фельдшерско-акушерский пункт	с. Красное	119		нет
7	Свишенский ФАП	Фельдшерско-акушерский пункт	с. Свишни, д. Ильинка, д. Липовка, д. Нестеровка, д. Троицкое, д. Агарково	1022		нет

8	Новотроицкий ФАП	Фельдшерско-акушерский пункт	с. Новотроицкое	156		нет
9	Веселовский ФАП	Фельдшерско-акушерский пункт	д. Веселая, д. Белый Конь, д. Николаевка, д. Раскидаловка	349		нет
10	Теплинский ФАП	Фельдшерско-акушерский пункт	д. Тепленькая-1, д. 2-я Сергиевка	98		нет
11	Жерновский ФАП	Фельдшерско-акушерский пункт	с. Жерновное, д. Царевка, д. Исаевка, д. Вороновка, д. Бурелом, д. Озерки, д. Гриневка	565		нет
12	Карташовский ФАП	Фельдшерско-акушерский пункт	д. Карташовка, д. Александровка	147		нет
13	Долгушинский ФАП	Фельдшерско-акушерский пункт	с. Долгуша	184		нет
14	Слепухинский ФАП	Фельдшерско-акушерский пункт	с. Слепуха, д. 2-я Тепленькая	277		нет
15	Больше-Боевский ФАП	Фельдшерско-акушерский пункт	с. Большая Боевка, д. Михайловка, д. Марьино, д. Зыбинка, д. Жемчужникова, ст. Плоты, д. Сидоровка, д. Сухаривка	617		построен новый модульный ФАП взамен не соответствующего СанПиН
16	Верхне-Ломовецкий ФАП	Фельдшерско-акушерский пункт	с. Верхний Ломовец, д. Сновская	644		нет
17	Нижне-Ломовецкий ФАП	Фельдшерско-акушерский пункт	с. Нижний Ломовец	156		нет
18	Вязовицкий ФАП	Фельдшерско-акушерский пункт	с. Вязовое, д. Сухой Ольшанец	372		нет

19	Больше-Колодецкий ФАП	Фельдшерско-акушерский пункт	д. Большой Колодезь, д. Елизаветовка, пос. Красный Луч, д. 1-я Изубриевка, д. Жемчужникова	318		нет
20	Грызловский ФАП	Фельдшерско-акушерский пункт	с. Грызлово, д. Котово, д. Хитрово, д. Рог	482		нет
21	Набережанский ФАП	Фельдшерско-акушерский пункт	д. Набережная -2, д. Выголка, д. Ермолово, д. Маховщина	84		нет
22	Стрелецкий ФАП	Фельдшерско-акушерский пункт	с. Стрелец	341		нет
23	Войсково-Казинский ФАП	Фельдшерско-акушерский пункт	с. Войсковая Казинка, д. Русская Казинка, д. Лобовка, д. Знаменка, д. Лутовка	428		нет
24	Екатериновский ФАП	Фельдшерско-акушерский пункт	д. Екатериновка, д. Молодовка	757		нет
25	Братовщинский ФАП	Фельдшерско-акушерский пункт	с. Братовщина, д. Харламовка	1245		построен новый модульный ФАП взамен не соответствующего СанПиН
26	Красотыновский ФАП	Фельдшерско-акушерский пункт	д. Красотыновка, д. Богатые Плоты, д. Красная, д. Ольшанка, хутор Бакеевский	296		нет
27	Дубовецкий ФАП	Фельдшерско-акушерский пункт	с. Дубовец, д. Гуцин Колодезь, пос. Дубовецкий	484		нет

28	Стегаловский ФАП	Фельдшерско-акушерский пункт	с. Стегаловка, пос. Красное Утро, д. Грибоедово, д. Петровка, д. Орановка	1155		нет
29	Д/Х д. Михайловка	Домовое хозяйство	д. Михайловка	49		
30	Д/Х д. Николаевка	Домовое хозяйство	д. Николаевка	30		
31	Д/Х д. Лобовка	Домовое хозяйство	д. Лобовка	40		
32	Д/Х д. Котово	Домовое хозяйство	д. Котово	26		
33	Д/Х д. Александровка	Домовое хозяйство	д. Александровка	39		
34	Д/Х д. Исаевка	Домовое хозяйство	д. Исаевка	34		
35	Д/Х д. Новинка	Домовое хозяйство	д. Новинка	48		
36	Д/Х д. Ермолowo	Домовое хозяйство	д. Ермолowo	26		

37	Д/Х д. Пашино	Домовое хозяйство	д. Пашино	24		
38	Д/Х п. Полевой	Домовое хозяйство	п. Полевой	161		
39	Д/Х с.Новотроицкое	Домовое хозяйство	с.Новотроицкое	156		

* Плановые объемы оказания медицинской помощи, утвержденные в рамках Территориальной программы государственных гарантий бесплатного оказания гражданам медицинской помощи на 2019 год.

Территориальная организация медицинской помощи в Елецком районе Липецкой области в 2020 году

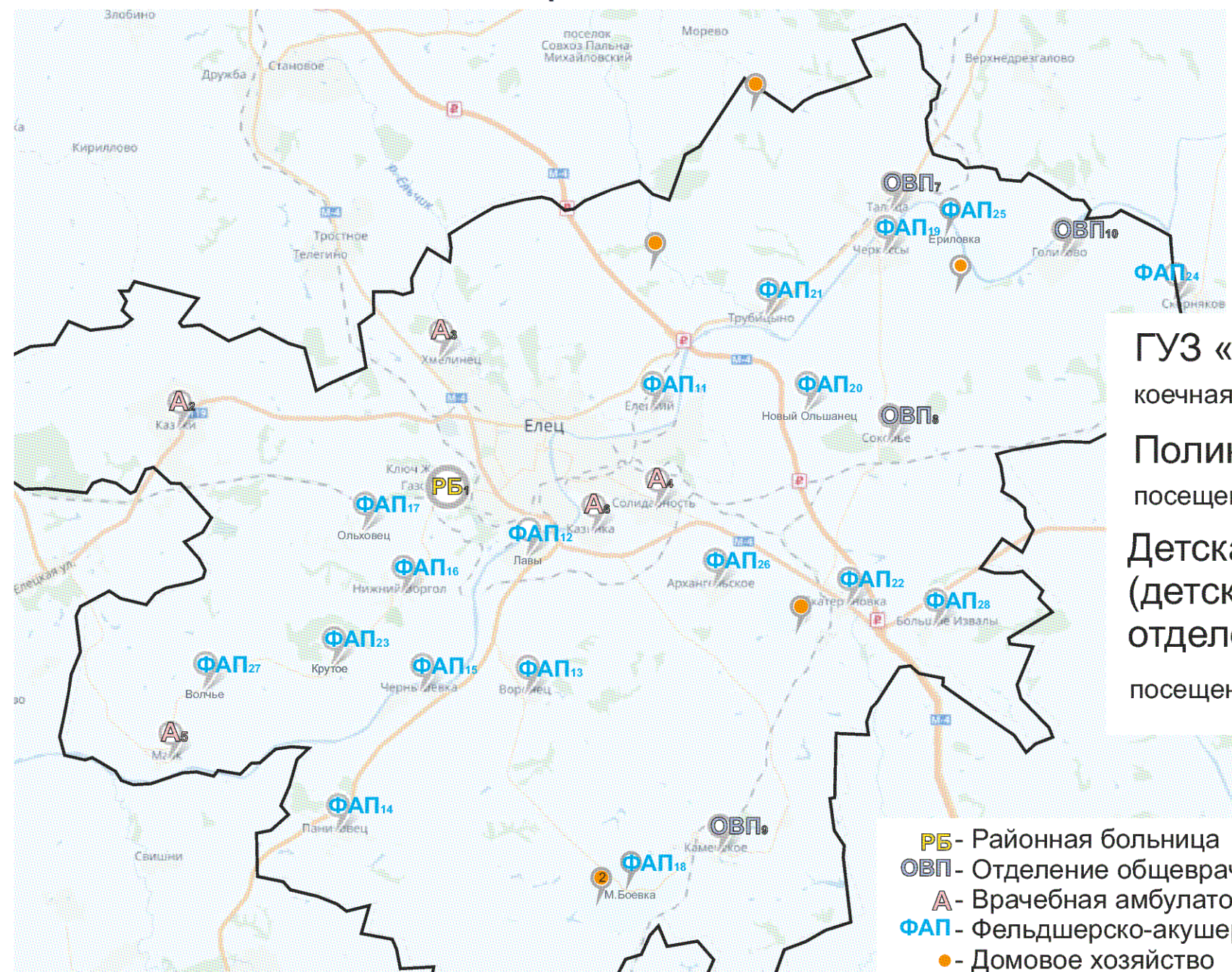

ГУЗ «Елецкая РБ»

количественная мощность - 128

Поликлиника

посещений в смену - 600

Детская поликлиника
(детское поликлиническое
отделение)

посещений в смену - 68

РБ - Районная больница

ОВП - Отделение общей врачебной практики

А - Врачебная амбулатория

ФАП - Фельдшерско-акушерский пункт

● - Домовое хозяйство

Площадь района - 1 171 кв.км.

Численность населения - 28644 чел.

Медицинские организации и их структурные подразделения (МО), на базе которых оказывается первичная медико-санитарная помощь населению Елецкого района

(8101004003.6214552067519452035164589196214518125171351316613148152065351619) 51(008100352017131112917799570) 21945206751713318145810178910441812107149101086219451551(004003.6214552067519452065351619)

Таблица 12

№ на карте	Наименование медицинской организации	Тип медицинской организации	Непосредственно обслуживаемые населенные пункты, закрепленные по участковому принципу	Численность населения, в обслуживаемых населенных пунктах, закрепленных по участковому принципу	Плановая (проектная) мощность (число посещений в смену)	Плановые объемы по ТППГ* (число посещений)		Плановые объемы по ТППГ* (круглосуточный стационар), койко-дней		Профиль коек по ТППГ* (перечислить)	Находится в арендованном помещении	Здание требует сноса реконструкции, капитального ремонта
						Всего	в том числе по ОМС	Всего	в том числе по ОМС			
1	Государственное учреждение здравоохранения "Елецкая районная больница"	Районная больница	Елецкий район	25641	600					акушерство и гинекология, неврология, терапия, травматология и ортопедия, хирургия, сестринский уход	нет	нет
	Взрослая поликлиника	Взрослая поликлиника	Елецкий район	20975	300						нет	нет
	Детская поликлиника	Детская поликлиника	Елецкий район	4666							нет	нет
2	Казацкая амбулатория	Врачебная амбулатория	с.Казаки, д.Березовка	3166	50						нет	нет
3	Хмелинецкая амбулатория	Врачебная амбулатория	с.Хмелинец, с.Пишулино, ст.Телегино, п.Капани, с.Красный Октябрь, с.Рогоатово, с.Сазыкино, д.Белевец, с.Н-Ольшанец, д.Сахаровка	2041	50						нет	комплексный капитальный ремонт
4	Амбулатория пос. Солидарность	Врачебная амбулатория	п.Солидарность, д.Аленка, д.Комбаровка, д.Голубевка, д.Николаевка, 442 км, с.Архангельское, д.Бувевка, д.Кожуховка, д.Ивлевка, 434 км	2840	50						нет	нет
5	Амбулатория пос. Маяк	Врачебная амбулатория	п.Маяк, с.Волчье, с.Крутое, д.Долгое, д.Урывки, д.Глушица, с.Марчуки, д.Хмелевое, д.Слободка, д.Рябинки, д.Свидеровка	1339	25						нет	комплексный капитальный ремонт
6	Казинская амбулатория	Врачебная амбулатория	д.Казинка, с.Лавы	3089	25						нет	комплексный капитальный ремонт
7	ООВП с. Талица	Отделение общей врачебной практики	с.Талица, с. Черкасы, д.Ивановка, д.Колосовка, д.Поповка, д.Алексеевка, д.Б.Суворока	2914	25						нет	нет

8	ООВП п. Соколье	Отделение общей врачебной практики	п.Соколье, д.Чибисовка, д.Лукопкино, д.М.Суворока, д.Черкасские дворики	1368	25						нет	нет
9	ООВП с. Каменское	Отделение общей врачебной практики	с.Каменское, д.Ивановка, д.Красный Октябрь, д.Хитрово, д.Барановка, д.Танеевка, д.Сосенка, д.Успенка	1519	25						нет	нет
10	ООВП с.Г.Оликово	Отделение общей врачебной практики	с.Голиково, с.Задонье, п.Задоньевский, с.Ериловка	890	25						нет	нет
11	Елецкий ФАП	Фельдшерско-акушерский пункт	п.Елецкий	697							да	нет
12	Лавский ФАП	Отделение общей врачебной практики	с.Лавы	1576							нет	нет
13	Воронецкий ФАП	Отделение общей врачебной практики	с.Воронец, д.Быковка	1166							нет	новое строительство
14	Паниковский ФАП	Фельдшерско-акушерский пункт	с.Паниковец	280							нет	нет
15	Чернышевский ФАП	Фельдшерско-акушерский пункт	д.Чернышовка, д.Б.Александровка, д.Шаталовка, д.Приречье	339							нет	нет
16	Нижне-Воргольский (Н. Воргольский) ФАП	Фельдшерско-акушерский пункт	с.Н.Воргол, д.Дмитриевка	743							нет	нет
17	Ольховский ФАП	Фельдшерско-акушерский пункт	с.Ольховец, д.Дерновка	641							нет	создание модульного ФАП
18	Мало-Боевский (М. Боевский) ФАП	Фельдшерско-акушерский пункт	с.М.Боевка, д.П.Круги, д.Сосенка, д.Успенка, д.Ильинка, д.Рудневка, д.Рябинки	707							да	нет
19	Черкасский ФАП	Фельдшерско-акушерский пункт	с.Черкассy	975							нет	нет
20	Ново-Ольшанский ФАП	Фельдшерско-акушерский пункт	д.Сахаровка, с.Н.Ольшанец	136							нет	нет
21	Трубицинский ФАП	Фельдшерско-акушерский пункт	д.Трубицино, д..Касимовка, д.Ламская, с. Аграмач-Пальна	440							нет	нет
22	Екатериновский ФАП	Фельдшерско-акушерский пункт	д.Екатериновка	426							нет	создание модульного ФАП
23	Крутянский ФАП	Фельдшерско-акушерский пункт	д.Рябинки, с.Крутое, д.Свидеровка	221							нет	нет
24	Задоньевский ФАП	Фельдшерско-акушерский пункт	п.Задоньевский , с.Задонье	141							нет	нет
25	Ериловский ФАП	Фельдшерско-акушерский пункт	с.Ериловка	320							нет	нет
26	Архангельский ФАП	Фельдшерско-акушерский пункт	д.Кожуховка, с.Архангельское, д.Буевка, 434км	347							нет	создание модульного ФАП

27	Волчанский ФАП	Фельдшерско-акушерский пункт	с.Долгое, с.Волчье, д.Слободка	269							нет	создание модульного ФАП
28	Больше-Извальский (Б.Извальский) ФАП	Фельдшерско-акушерский пункт	с.Б.Извалы, д. М.Извалы	642							да	создание модульного ФАП
29	Д/Х д. Кожуховка	Домовое хозяйство	д. Кожуховка	30							нет	
30	Д/Х д. Сосенка	Домовое хозяйство	д. Сосенка	35							нет	
31	Д/Х д. Большая Суворовка	Домовое хозяйство	д. Большая Суворовка	45							нет	
32	Д/Х д. Ивановка (Колосовский с/с)	Домовое хозяйство	д. Ивановка (Колосовский с/с)	86							нет	
33	Д/Х с. Аргамач-Пальна	Домовое хозяйство	с. Аргамач-Пальна	144							нет	
34	Д/Х д. Рябинки	Домовое хозяйство	д. Рябинки	4							нет	

* Плановые объемы оказания медицинской помощи, утвержденные в рамках Территориальной программы государственных гарантий бесплатного оказания гражданам медицинской помощи на 2020 год.

Территориальная организация медицинской помощи в Елецком районе Липецкой области в 2025 году

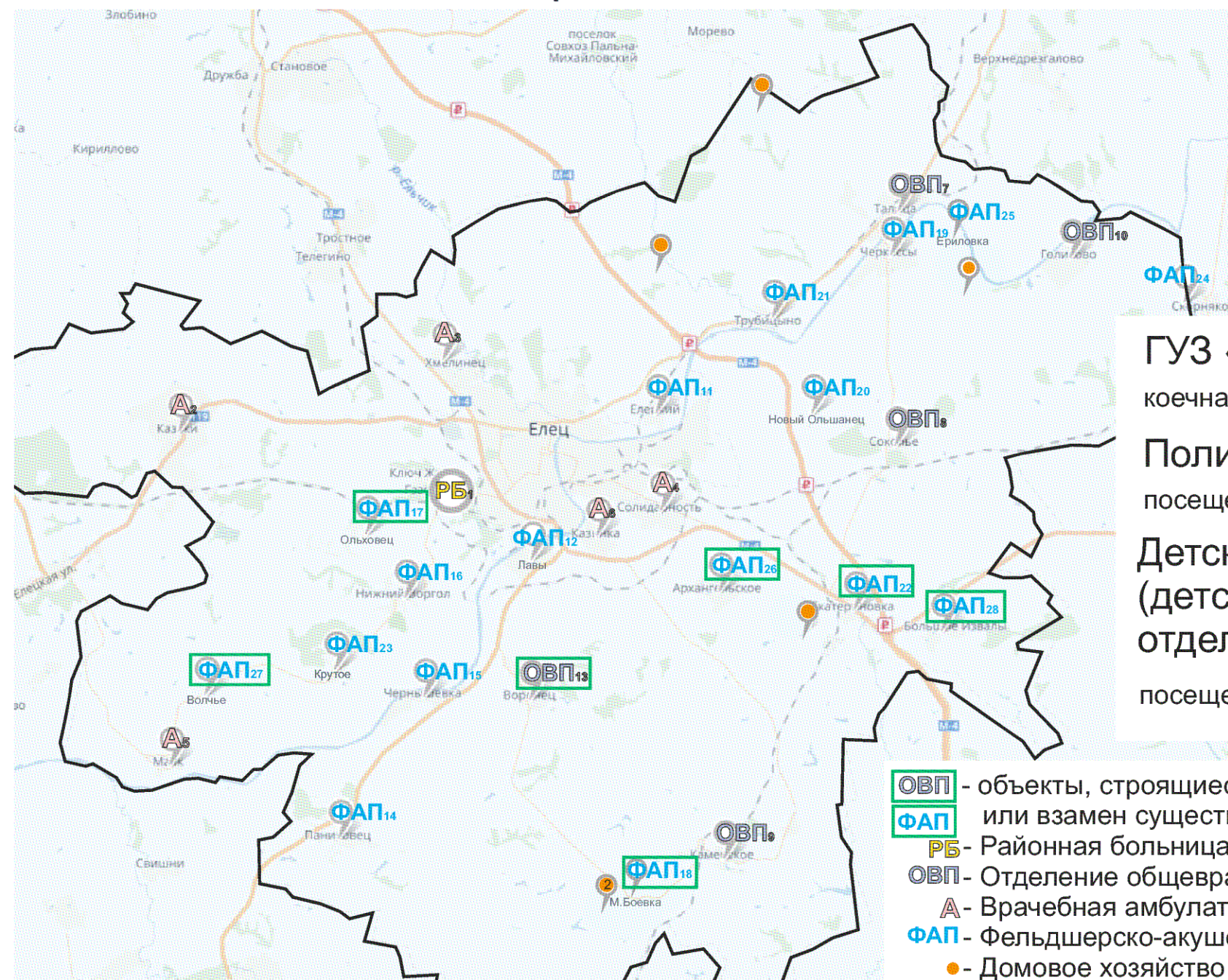

ГУЗ «Елецкая РБ»

количественная мощность - 128

Поликлиника

посещений в смену - 600

Детская поликлиника
(детское поликлиническое
отделение)

посещений в смену - 68

- ОВП - объекты, строящиеся заново
- ФАП или взамен существующих
- РБ - Районная больница
- ОВП - Отделение общей врачебной практики
- А - Врачебная амбулатория
- ФАП - Фельдшерско-акушерский пункт
- - Домовое хозяйство

Площадь района - 1 171 кв.км.

Численность населения - 28359 чел.

Медицинские организации и их структурные подразделения (МО), на базе которых оказывается первичная медико-санитарная помощь населению Елецкого района к 2025 году

Таблица 13

№ на карте	Наименование медицинской организации	Тип медицинской организации	Обслуживаемые населенные пункты	Численность обслуживаемого населения	Плановая (проектная) мощность (число посещений в смену)	Строительство нового объекта, либо изменение типа МО
1	Государственное учреждение здравоохранения "Елецкая районная больница"	Районная больница	Елецкий район	28359	600	нет
	Взрослая поликлиника	Взрослая поликлиника	Елецкий район	23158	300	нет
	Детская поликлиника	Детская поликлиника	Елецкий район	5201		нет
2	Казацкая амбулатория	Врачебная амбулатория	с.Казаки, д.Березовка	3166	50	нет
3	Хмелинецкая амбулатория	Врачебная амбулатория	с.Хмелинец, с.Пишулино, ст.Телегино, п.Капани, с.Красный Октябрь, с.Рогатово, с.Сазыкино, д.Белевец, с.Н-Ольшанец, д.Сахаровка	2041	50	нет

4	Амбулатория пос. Солидарность	Врачебная амбулатория	п.Солидарность, д.Аленка, д.Комбаровка, д.Голубевка, д.Николаевка, 442 км, с.Архангельское,д.Бувка, д.Кожуховка, д.Ивлевка,434 км	2840	50	нет
5	Амбулатория пос. Маяк	Врачебная амбулатория	п.Маяк, с.Волчье, с.Крутое, д.Долгое, д.Урывки, д.Глушица, с.Марчуки, д.Хмелевое, д.Слободка, д.Рябинки, д.Свидеровка	1339	25	нет
6	Казинская амбулатория	Врачебная амбулатория	д.Казинка, с.Лавы	3089	25	нет
7	ООВП с. Талица	Отделение общей врачебной практики	с.Талица, с. Черкассы, д.Ивановка, д.Колосовка, д.Поповка, д.Алексеевка, д.Б.Суворока	2914	25	нет
8	ООВП п. Соколье	Отделение общей врачебной практики	п.Соколье. д.Чибиссовка, д.Лукошкино, д.М.Суворока, д.Черкасские дворики	1368	25	нет
9	ООВП с. Каменское	Отделение общей врачебной практики	с.Каменское, д.Ивановка, д.Красный Октябрь, д.Хитрово, д.Барановка, д.Танеевка, д.Сосенка, д.Успенка	1519	25	нет
10	ООВП с.Голиково	Отделение общей врачебной практики	с.Голиково, с.Задонье, п.Задоньевский, с.Ериловка	890	25	нет
11	Елецкий ФАП	Фельдшерско-акушерский пункт	п.Елецкий	697		нет
12	ФАП с. Лавы	Фельдшерско-акушерский пункт	с.Лавы	1576		нет

13	ООВП с. Воронеж	Отделение общей врачебной практики	с.Воронец, д.Быковка	1166		построено новое ООВП взамен ФАП в соответствии с имеющейся численностью населения
14	Паниковский ФАП	Фельдшерско- акушерский пункт	с.Паниковец	280		нет
15	Чернышевский ФАП	Фельдшерско- акушерский пункт	д.Чернышовка, д.Б.Александровка, д.Шаталовка, д.Приречье	339		нет
16	Нижне-Воргольский (Н. Воргольский) ФАП	Фельдшерско- акушерский пункт	с.Н.Воргол, д.Дмитриевка	743		нет
17	Ольховский ФАП	Фельдшерско- акушерский пункт	с.Ольховец, д.Дерновка	641		нет
18	Мало-Боевский (М. Боевский) ФАП	Фельдшерско- акушерский пункт	с.М.Боевка, д.П.Круги, д.Сосенка, д.Успенка, д.Ильинка, д.Рудневка, д.Рябинки	707		нет
19	Черкасский ФАП	Фельдшерско- акушерский пункт	с.Черкассy	975		нет
20	Ново-Ольшанский ФАП	Фельдшерско- акушерский пункт	д.Сахаровка, с.Н.Ольшанец	136		нет
21	Трубицинский ФАП	Фельдшерско- акушерский пункт	д.Трубицино, д..Касимовка, д.Ламская, с. Аграмач-Пальна	440		нет
22	Екатериновский ФАП	Фельдшерско- акушерский пункт	д.Екатериновка	426		нет
23	Крутянский ФАП	Фельдшерско- акушерский пункт	д.Рябинки, с.Крутое, д.Свидеровка	221		нет
24	Задоньевский ФАП	Домовое хозяйство	с.Задонье	53		нет
25	Ериловский ФАП	Фельдшерско- акушерский пункт	с.Ериловка	320		нет

26	Архангельский ФАП	Фельдшерско-акушерский пункт	д.Кожуховка, с.Архангельское, д.Бувка, 434км	347		нет
27	Волчанский ФАП	Фельдшерско-акушерский пункт	с.Долгое, с.Волчье, д.Слободка	269		нет
28	Больше-Извальский (Б.Извальский) ФАП	Фельдшерско-акушерский пункт	с.Б.Извалы, д. М.Извалы	642		нет
29	Д/Х д. Кожуховка	Домовое хозяйство	д. Кожуховка	30		
30	Д/Х д. Сосенка	Домовое хозяйство	д. Сосенка	35		
31	Д/Х д. Большая Суворовка	Домовое хозяйство	д. Большая Суворовка	45		
32	Д/Х д. Ивановка (Колосовский с/с)	Домовое хозяйство	д. Ивановка (Колосовский с/с)	86		
33	Д/Х с. Аргамач-Пальна	Домовое хозяйство	с. Аргамач-Пальна	144		
34	Д/Хд. Рябинки	Домовое хозяйство	д. Рябинки	4		

Территориальная организация медицинской помощи в Измалковском районе Липецкой области в 2020 году

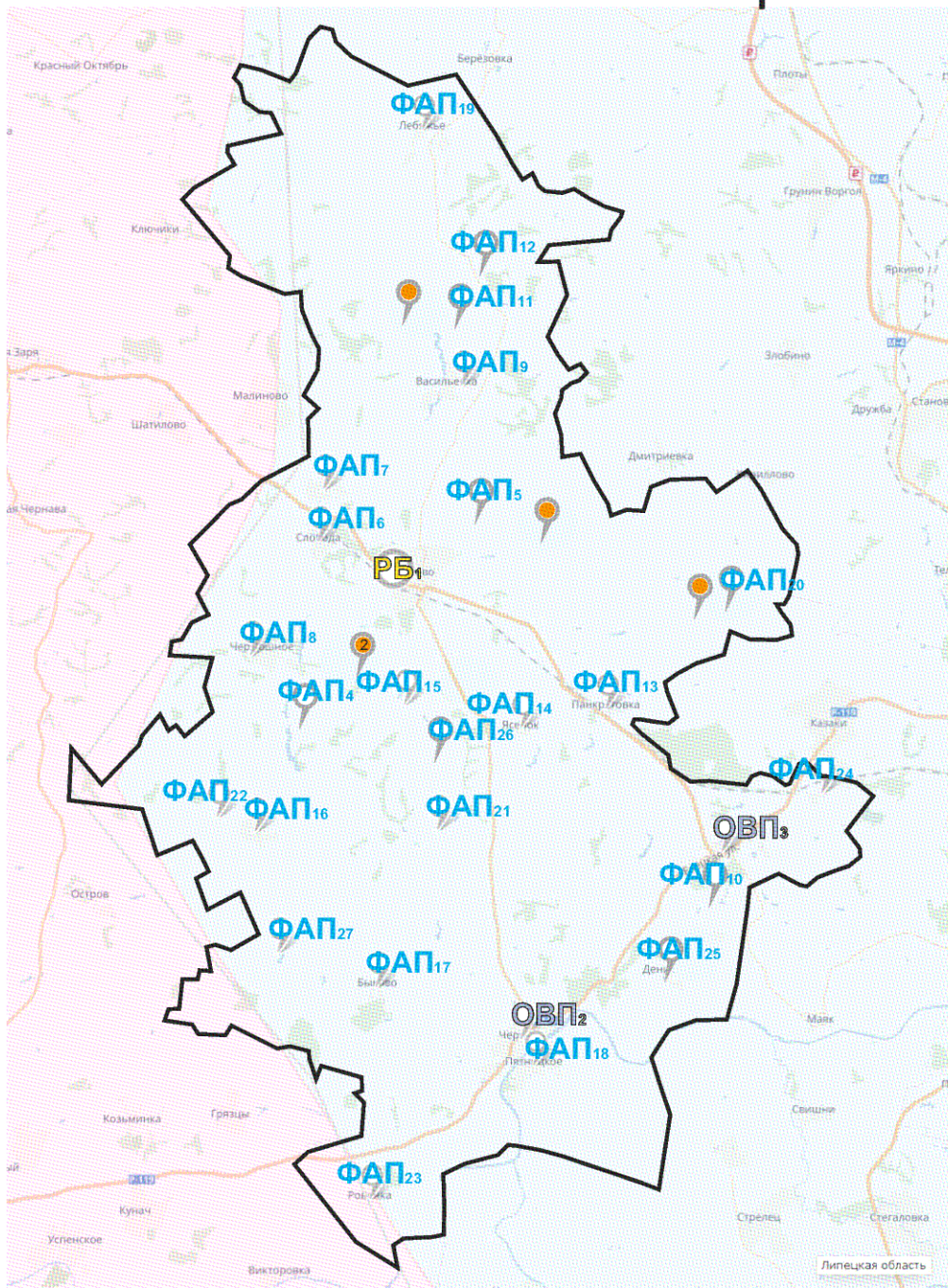

ГУЗ «Измалковская РБ»

количественная мощность - 75

Поликлиника

посещений в смену - 430

Детская поликлиника
(детское поликлиническое
отделение)

посещений в смену - 30

- РБ** - Районная больница
- ОВП** - Отделение общей врачебной практики
- ФАП** - Фельдшерско-акушерский пункт
- - Домовое хозяйство

Площадь района - 1 117 кв.км.

Численность населения - 15515 чел.

Медицинские организации и их структурные подразделения (МО), на базе которых оказывается первичная медико-санитарная помощь населению Измалковского района
 (8101(004)03.62)45(520)675(194520)3564589(19)62)45(18125(17)35(10)13)4815(20)653516(19)51(008)03520(13)7(13,1)12.9(7.7)957(10)2194520)67547(13.318,(4580(6)789(10)44812(10)7149(10)0)862)945(5,51(004)03(00)13)4815(20)653516(19)

Таблица 14

№ на карте	Наименование медицинской организации	Тип медицинской организации	Непосредственно обслуживаемые населенные пункты, закрепленные по участковому принципу	Численность населения, в обслуживаемых населенных пунктах, закрепленных по участковому принципу	Плановая (проектная) мощность (число посещений в смену)	Плановые объемы по ТППГ* (число посещений)		Плановые объемы по ТППГ* (круглосуточный стационар), койко-дней		Профиль коек по ТППГ* (перечислить)	Находится в арендованном помещении	Здание требует сноса реконструкции, капитального ремонта
						Всего	в том числе по ОМС	Всего	в том числе по ОМС			
1	Государственное учреждение здравоохранения "Измалковская районная больница"	Районная больница	Измалковский район	15634	430	121521	121521	21876	18476	акушерство и гинекология, неврология, педиатрия, терапия, хирургия, сестринский уход	нет	нет
	Взрослая поликлиника	Взрослая поликлиника	Измалковский район	12828	250						нет	комплексный капитальный ремонт
	Детская поликлиника	Детская поликлиника	Измалковский район	2806	30						нет	комплексный капитальный ремонт
2	Отделение общей врачебной практики с.Чернава	Отделение общей врачебной практики	с. Чернава, х. Бухолдино, с. Быково, с. Пречистено, д. Слобода-Заречье, д. Хухлово, с. Гниловоды, д. Бережки,	3141	90						нет	комплексный капитальный ремонт
3	Отделение общей врачебной практики с.Афанасьево	Отделение общей врачебной практики	с. Афанасьево, д. Денисово, с. Асламово, д. Бараново, д. Галинка, д. Лобановка, д. Мезиново, д. Редькино, д. Иваницкое-Троицкое, д. Казеево, д. Матвеевка, с. Власово, д. Сахаровка,	2656	60						нет	комплексный капитальный ремонт
4	Жильской ФАП	Фельдшерско-акушерский пункт	с. Жилое, д. Мульгино, д. Стаханово,	280							нет	нет
5	Предтечевский ФАП	Фельдшерско-акушерский пункт	с. Предтечево	138							нет	нет

17	Пречистинский ФАП	Фельдшерско-акушерский пункт	с. Быково, с. Пречистено, д. Слобода-Заречье, д. Хухлово	452							нет	нет
18	Пятницкий ФАП	Фельдшерско-акушерский пункт	с. Пятницкое	657							нет	нет
19	Лебяженский ФАП	Фельдшерско-акушерский пункт	с. Лебяжье, д. Бандуровка, д. Вязьма, д. Щербачевка, пос.к Первомайский	336							нет	нет
20	Домовинский ФАП	Фельдшерско-акушерский пункт	с. Мягкое, с. Домовины, д. Барановка, д. Курасовка, д. Марково, д. Тетеринка, д. Чаплыгино,	336							нет	нет
21	Знаменский ФАП	Фельдшерско-акушерский пункт	с. Черник, д. Знаменка,	137							нет	нет
22	Оберецкий ФАП	Фельдшерско-акушерский пункт	д. Луговая, с. Оберец, д. Малая Чернава, д. Николаевка, х. Черных,	123							нет	нет
23	Ровенский ФАП	Фельдшерско-акушерский пункт	с. Ровенка, пос.к Володарского, д. Шереметьево,	285							нет	нет
24	Казеевский ФАП	Фельдшерско-акушерский пункт	д. Иванцкое-Троицкое, д. Казеево, д. Матвеевка,	328							нет	нет
25	Денисовский ФАП	Фельдшерско-акушерский пункт	д. Денисово, с. Асламово, д. Бараново, с. Галинка, д. Лобановка, д. Мезиново, д. Редькино,	383							нет	нет
26	Кошкинский ФАП	Фельдшерско-акушерский пункт	д. Кошкино, д. Метелкино, д. Ребриково,	184							нет	нет
27	Гниловодский ФАП	Фельдшерско-акушерский пункт	с. Гниловоды, д. Бережки,	113							нет	нет
28	Д/Х д. Барановка	Домовое хозяйство	д. Барановка	31								
29	Д/Х с. Предтечево	Домовое хозяйство	с. Предтечево	138								
30	Д/Х д. Стаханово	Домовое хозяйство	д. Стаханово	39								
31	Д/Х д. Кошкино	Домовое хозяйство	д. Кошкино	135								
32	Д/Х д. Жилое	Домовое хозяйство	с. Жилое	49								

* Плановые объемы оказания медицинской помощи, утвержденные в рамках Территориальной программы государственных гарантий бесплатного оказания гражданам медицинской помощи на 2020 год.

Территориальная организация медицинской помощи в Измалковском районе Липецкой области в 2025 году

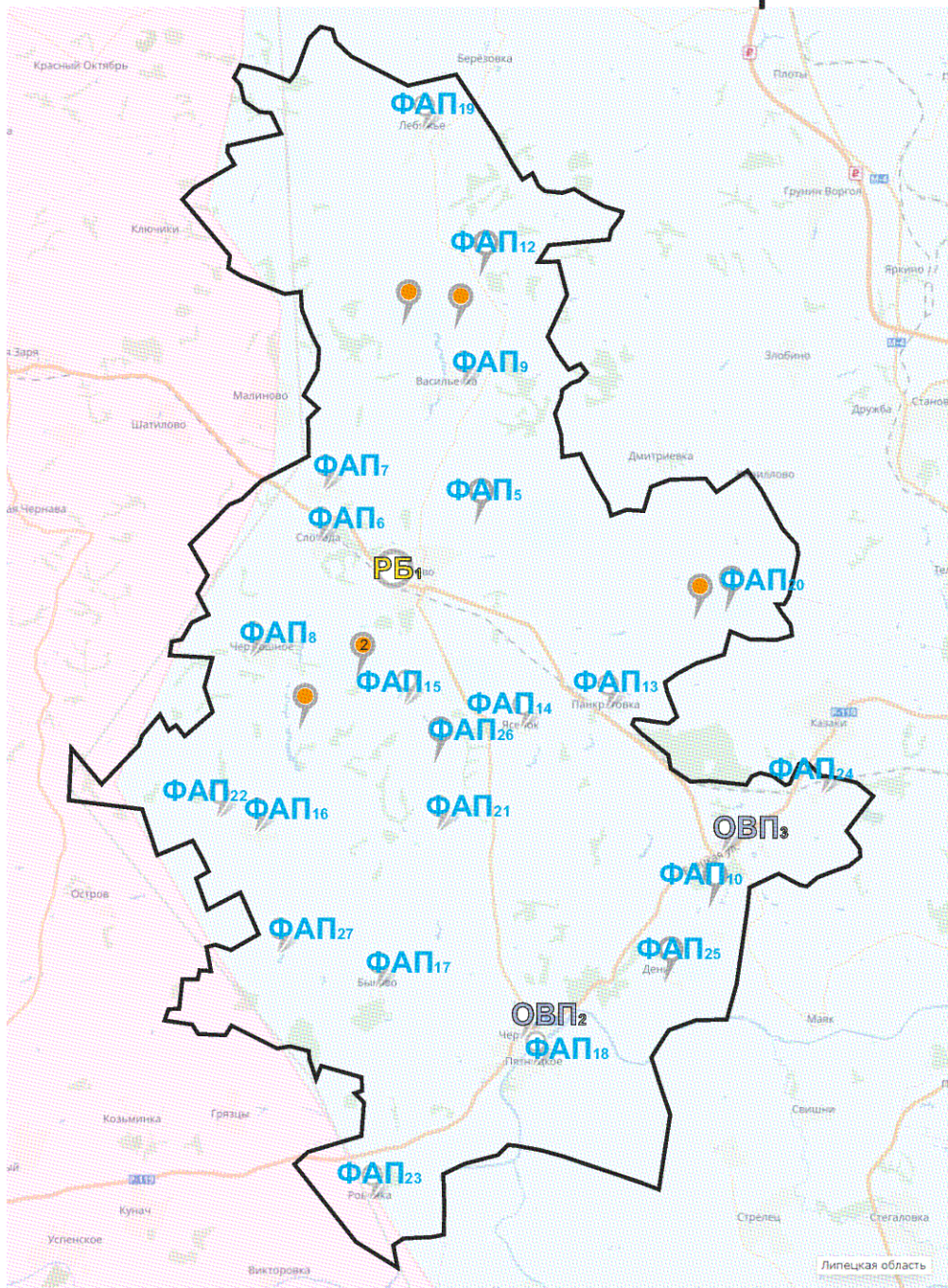

ГУЗ «Измалковская РБ»

количественная мощность - 75

Поликлиника

посещений в смену - 430

Детская поликлиника
(детское поликлиническое
отделение)

посещений в смену - 30

- ФАП** - объекты, строящиеся заново или взамен существующих
- РБ** - Районная больница
- ОВП** - Отделение общей врачебной практики
- ФАП** - Фельдшерско-акушерский пункт
- - Домовое хозяйство

Площадь района - 1 117 кв.км.

Численность населения - 15361 чел.

Медицинские организации и их структурные подразделения (МО), на базе которых оказывается первичная медико-санитарная помощь населению Измалковского района к 2025 году

Таблица 15

№ на карте	Наименование медицинской организации	Тип медицинской организации	Обслуживаемые населенные пункты	Численность населения, в обслуживаемых населенных пунктах, закрепленных по участковому принципу	Мощность (посещений в смену)	Строительство нового объекта, либо изменение типа МО
1	Государственное учреждение здравоохранения "Измалковская районная больница"	Районная больница	Измалковский район	15361	430	нет
	Взрослая поликлиника	Взрослая поликлиника	Измалковский район	12561	250	нет
	Детская поликлиника	Детская поликлиника	Измалковский район	2800	30	нет
2	Отделение общей врачебной практики с.Чернава	Отделение общей врачебной практики	с. Чернава, х. Бухолдино, с. Быково, с. Пречистено, д. Слобода-Заречье, д. Хухлово, с. Гниловоды, д. Бережки,	3141	90	нет
			с. Афанасьево, д. Денисово, с. Асламово,			

3	Отделение общей врачебной практики с.Афанасьево	Отделение общей врачебной практики	д. Бараново, д. Галинка, д. Лобановка, д. Мезиново, д. Редькино, д. Иваницкое-Троицкое, д. Казеево, д. Матвеевка, с. Власово, д. Сахаровка,	2656	60	нет
4	д/х с. Жилое	Домовое хозяйство	с. Жилое	52		нет
5	Предтечевский ФАП	Фельдшерско-акушерский пункт	с. Предтечево	138		нет
6	Слободской ФАП	Фельдшерско-акушерский пункт	с. Слобода	419		нет
7	Семенецкий ФАП	Фельдшерско-акушерский пункт	д. Мокрый Семенек д. Сухой Семенек	321		нет
8	Чермошенский ФАП	Фельдшерско-акушерский пункт	с. Чермошное	238		нет
9	Васильевский ФАП	Фельдшерско-акушерский пункт	с. Васильевка д. Бахтияровка	267		нет
10	Власовский ФАП	Фельдшерско-акушерский пункт	с. Власово д. Сахаровка	187		нет
11	Д/Х д. Прилепы	Домовое хозяйство	д. Прилепы	56		
			с. Полевые Локотцы, д. Заречье-Александровка, пос.к Заря, д. Ивановка,			

12	Поле-Локотецкий ФАП	Фельдшерско-акушерский пункт	д. Квитки, д. Колосовка, д. Новая , д. Островки, д. Поньровка, пос.к Рассвет, д. Уварово-Гулидовка, д. Языково	191		нет
13	Пролетарский ФАП	Фельдшерско-акушерский пункт	д. Панкратовка, д. Каменка, д. Дубки, д. Кудияровка 1-я, д. Кудияровка 2-я, ж.ст. Лопатино, д. Николаевка, д. Пироговка	806		нет
14	Петровский ФАП	Фельдшерско-акушерский пункт	д. Панкратовка, д. Каменка, д. Дубки, д. Кудияровка 1-я, д. Кудияровка 2-я, д. Николаевка, д. Пироговка	777		нет
15	Пономаревский ФАП	Фельдшерско-акушерский пункт	д. Недоходовка, с. Пожарово, с. Пономарево	250		нет
16	Преображенский ФАП	Фельдшерско-акушерский пункт	с. Преображенье, пос.к Заречье, х. им. Ленина, д. Муромцево, д. Преображенка, д. Пушечниково,	478		

			д. Снежково			нет
17	Пречистинский ФАП	Фельдшерско-акушерский пункт	с. Быково, с. Пречистено, д. Слобода-Заречье, д. Хухлово	452		нет
18	Пятницкий ФАП	Фельдшерско-акушерский пункт	с. Пятницкое	657		нет
19	Лебяженский ФАП	Фельдшерско-акушерский пункт	с. Лебяжье, д. Бандуровка, д. Вязьма, д. Щербачевка, пос.к Первомайский	336		нет
20	Домовинский ФАП	Фельдшерско-акушерский пункт	с. Мягкое, с. Домовины, д. Барановка, д. Курасовка, д. Марково, д. Тетеринка, д. Чаплыгино,	336		нет
21	Знаменский ФАП	Фельдшерско-акушерский пункт	с. Черник, д. Знаменка,	137		нет
22	Оберецкий ФАП	Фельдшерско-акушерский пункт	д. Луговая, с. Оберец, д. Малая Чернава, д. Николаевка, х. Черных,	123		нет
23	Ровенский ФАП	Фельдшерско-акушерский пункт	с. Ровенка, пос.к Володарского, д. Шереметьево,	285		нет
24	Казеевский ФАП	Фельдшерско-акушерский пункт	д. Иваницкое-Троицкое, д. Казеево, д. Матвеевка,	328		нет

25	Денисовский ФАП	Фельдшерско-акушерский пункт	д. Денисово, с. Асламово, д. Бараново, с. Галинка, д. Лобановка, д. Мезиново, д. Редькино,	383		нет
26	Кошкинский ФАП	Фельдшерско-акушерский пункт	д. Кошкино, д. Метелкино, д. Ребриково,	184		нет
27	Гниловодский ФАП	Фельдшерско-акушерский пункт	с. Гниловоды, д. Бережки,	113		нет
28	Д/Х д. Барановка	Домовое хозяйство	д. Барановка	31		
30	Д/Х д. Стаханово	Домовое хозяйство	д. Стаханово	39		

* Плановые объемы оказания медицинской помощи, утвержденные в рамках Территориальной программы государственных гарантий бесплатного оказания гражданам медицинской помощи на 2019 год.

Территориальная организация медицинской помощи в Краснинском районе Липецкой области в 2020 году

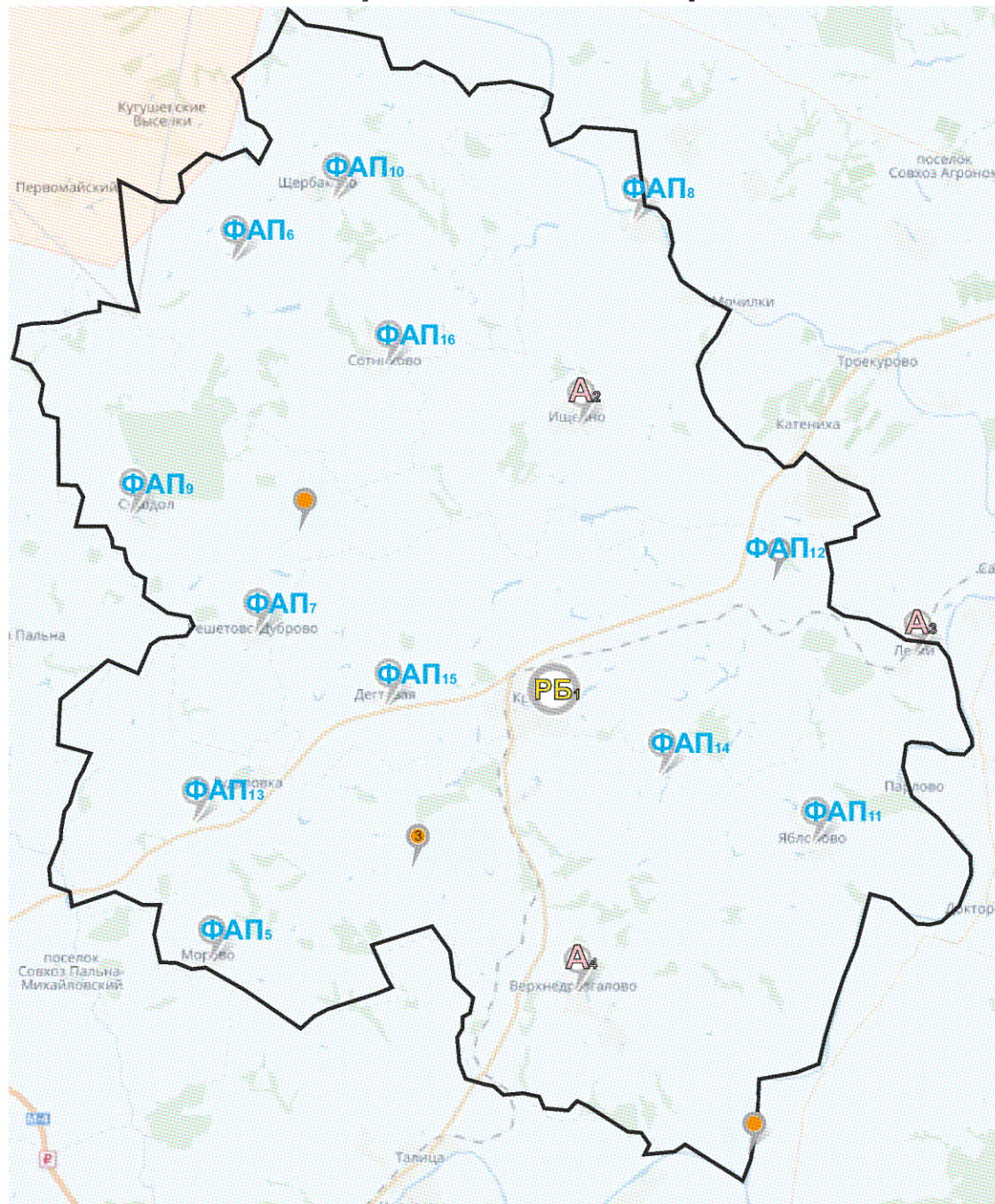

ГУЗ «Краснинская РБ»

количественная мощность - 60

Поликлиника

посещений в смену - 250

Детская поликлиника
(детское поликлиническое
отделение)

посещений в смену - 35

РБ - Районная больница

А - Врачебная амбулатория

ФАП - Фельдшерско-акушерский пункт

● - Домовое хозяйство

Площадь района - 933 кв.км.

Численность населения - 12053 чел.

Таблица 16

№ на карте	Наименование медицинской организации	Тип медицинской организации	Непосредственно обслуживаемые населенные пункты, закрепленные по участковому принципу	Численность населения, в обслуживаемых населенных пунктах, закрепленных по участковому принципу	Плановая (проектная) мощность (число посещений в смену)	Плановые объемы по ТППГ* (число посещений)		Плановые объемы по ТППГ* (круглосуточный стационар), койко-дней		Профиль коек по ТППГ* (перечислить)	Находится в арендованном помещении	Здание требует сноса реконструкции, капитального ремонта
						Всего	в том числе по ОМС	Всего	в том числе по ОМС			
1	Государственное учреждение здравоохранения "Краснинская районная больница"	Районная больница	Краснинский район	12674	250					акушерство и гинекология, инфекционные болезни, неврология, терапия, хирургия, сестринский уход	нет	нет
	Взрослая поликлиника	Взрослая поликлиника	Краснинский район	10285	180						нет	реконструкция
	Детская поликлиника	Детская поликлиника	Краснинский район	2389							нет	
2	Ищенская ВА	Врачебная амбулатория	с. Ищенко, д. Брянцево, д. Толбузино, д. Новая	475	40						нет	нет
3	Малотроицкая ВА	Врачебная амбулатория	д. Малотроицкое, д. Марьино, п. Волтовской, п. Лески, д. Каменка, д. Еланчино, с. Хрушево, д. Бредихино	1061	15						нет	Создание модульного ФАПа
4	Дрезгаловская ВА	Врачебная амбулатория	с. В.Дрезгалово д. Корытное, д. Александровка, д. Николаевка, д. Васильевка, д. Выглядовка, д. Рогово, д. Лысовка, д. Знаменка, д. Засосенка	1133	15						нет	нет

17	Д/Х д. Знаменка	Домовое хозяйство	д. Знаменка	101								
18	Д/Х д. Лысовка	Домовое хозяйство	д. Лысовка	18								
19	Д/Х д. Засосенка	Домовое хозяйство	д. Засосенка	50								
20	Д/Х д. Рогово	Домовое хозяйство	д. Рогово	51								
21	Д/Х д. Николаевка	Домовое хозяйство	д. Николаевка	114								

* Плановые объемы оказания медицинской помощи, утвержденные в рамках Территориальной программы государственных гарантий бесплатного оказания гражданам медицинской помощи на 2020 год.

Территориальная организация медицинской помощи в Краснинском районе Липецкой области в 2025 году

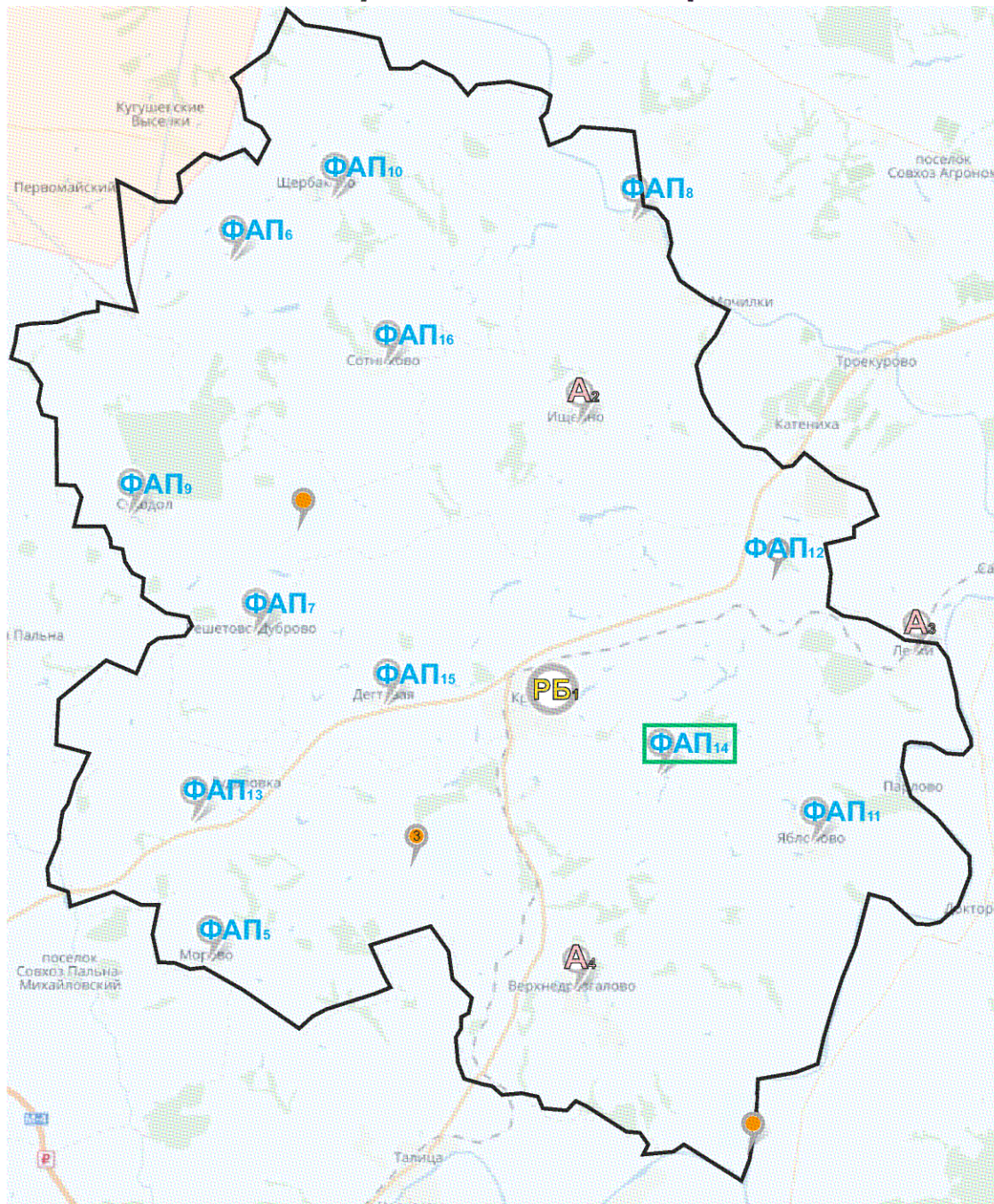

ГУЗ «Краснинская РБ»

количественная мощность - 60

Поликлиника

посещений в смену - 250

Детская поликлиника
(детское поликлиническое
отделение)

посещений в смену - 35

ФАП - объекты, строящиеся заново
или взамен существующих

РБ - Районная больница

А - Врачебная амбулатория

ФАП - Фельдшерско-акушерский пункт

● - Домовое хозяйство

Площадь района - 933 кв.км.

Численность населения - 11 933 чел.

Медицинские организации и их структурные подразделения (МО), на базе которых оказывается первичная медико-санитарная помощь населению Краснинского района к 2025 году

Таблица 17

№ на карте	Наименование медицинской организации	Тип медицинской организации	Обслуживаемые населенные пункты	Численность обслуживаемого населения	Мощность (посещений в смену)	Строительство нового, либо изменение типа МО
1	Государственное учреждение здравоохранения "Краснинская районная больница"	Районная больница	Краснинский район	11933	250	нет
	Взрослая поликлиника	Взрослая поликлиника	Краснинский район	9532	180	нет
	Детская поликлиника	Детская поликлиника	Краснинский район	2401		
2	Ищеинская ВА	Врачебная амбулатория	с. Ищеино, д. Брянцево, д. Толбузино, д. Новая	475	40	нет
3	Малотроицкая ВА	Врачебная амбулатория	д. Малотроицкое, д. Марьино, п. Волтовской, п. Лески, д. Каменка, д. Епанчино, с. Хрушево, д. Бредихино	998		нет
4	Дрезгаловская ВА	Врачебная амбулатория	с. В.Дрезгалово д. Корытное, д. Александровка, д. Николаевка, д. Васильевка, д. Выглядовка, д. Рогово, д. Лысовка,	1133	15	

			д. Знаменка, д. Засосенка			нет
5	Моревский ФАП	Фельдшерско-акушерский пункт	д. Дворики, д. Морево, с. Архангельское, д. Колодезское	312		нет
6	Половневский ФАП	Фельдшерско-акушерский пункт	д. Половнево, с. Мокрое, д. Солнцево, с. Хрушево, д. Выползово, д. Бредихино, д. Федянино	582		нет
7	Решетово-Дубровский ФАП	Фельдшерско-акушерский пункт	с. Решетово-Дуброво, д. Сапрычка, д. Сотниковские Выселки	345		нет
8	Сергиевский ФАП	Фельдшерско-акушерский пункт	с. Сергиевское первое, с. Сергиевское второе, с. Яковлево, д. Смородиновка	272		нет
9	Суходольский ФАП	Фельдшерско-акушерский пункт	с. Суходол, с. Никольское, д. Александровка, д. Щербаково,	459		нет

10	Щербаковский ФАП	Фельдшерско-акушерский пункт	с. Пятницкое, д. Заовражное, д. Мамоново, с. Монаенки, д. Ивановка 1-я, д. Малинки	279		нет
11	Яблоновский ФАП	Фельдшерско-акушерский пункт	с. Яблоново, д. Клевцово, с. Отсочное,	365		нет
12	Верхне-Бруслановский ФАП	Фельдшерско-акушерский пункт	с. Верхнее Брусланово, с. Рождество	270		нет
13	Гудаловский ФАП	Фельдшерско-акушерский пункт	с. Гудаловка, д. Лаухино, д. Лукошкино	409		нет
14	Гулевский ФАП	Фельдшерско-акушерский пункт	с. Бредихино, д. Скороварово, д. Красная половина, с. Отсочное, д. Машенино, д. Клевцово,	484		построен новый модульный ФАП
15	Дегтевский ФАП	Фельдшерско-акушерский пункт	д. Дегтевая, д. Лимовая, д. Дерновка, д. Талица, д. Переверзево	473		нет
16	Сотниковский ФАП	Фельдшерско-акушерский пункт	с. Сотниково, д. Сапрыкино, д. Жаркий Верх, д. Гололобово, д. Ратманово	281		нет
17	Д/Х д. Знаменка	Домовое хозяйство	д. Знаменка	99		
18	Д/Х д. Лысовка	Домовое хозяйство	д. Лысовка	18		
19	Д/Х д. Засосенка	Домовое хозяйство	д. Засосенка	50		
20	Д/Х д. Рогово	Домовое хозяйство	д. Рогово	51		
21	Д/Х д. Николаевка	Домовое хозяйство	д. Николаевка	98		

Территориальная организация медицинской помощи в Лев-Толстовском районе Липецкой области в 2020 году

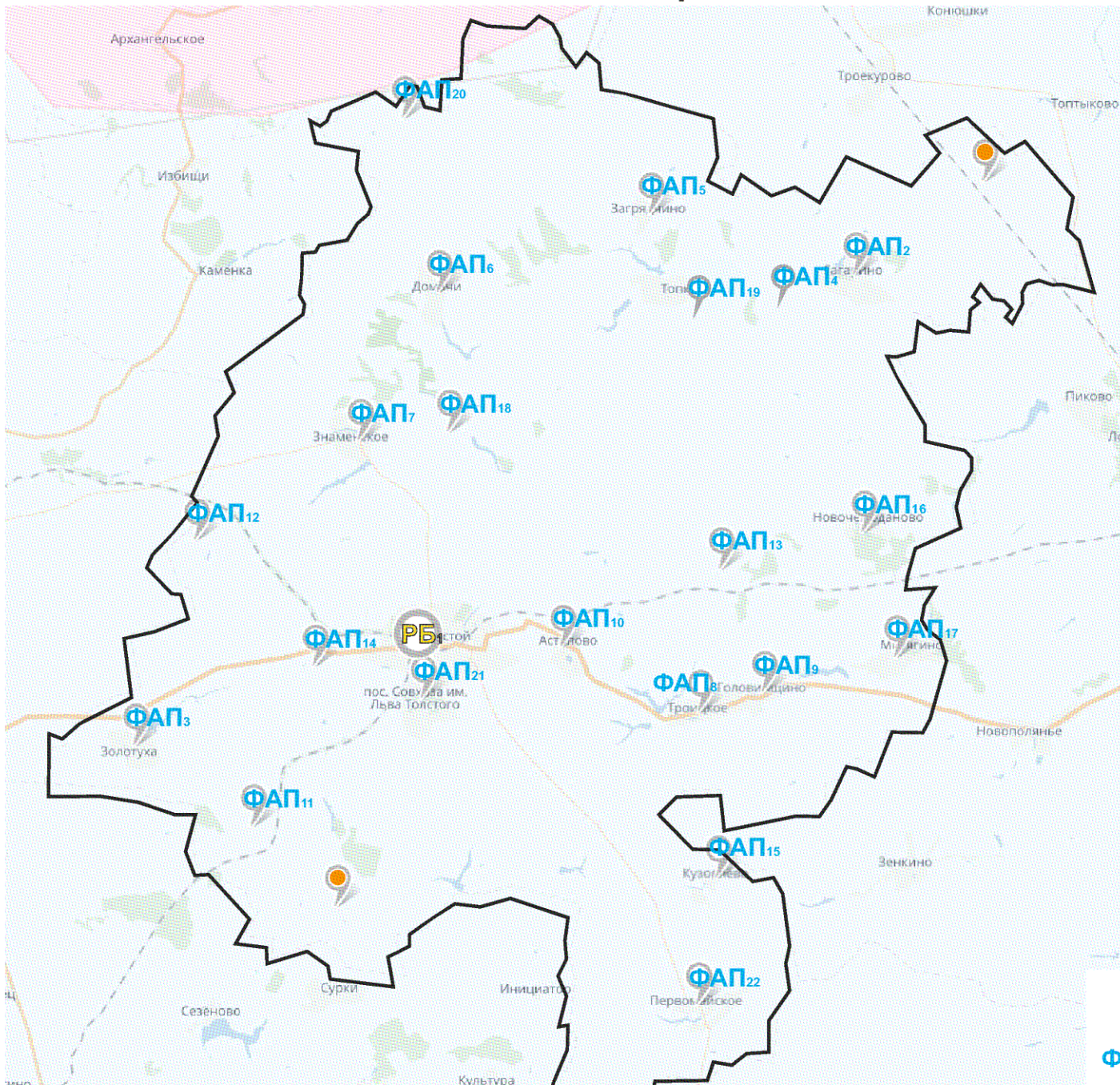

ГУЗ «Лев-Толстовская РБ»

количественная мощность - 90

Поликлиника

посещений в смену - 150

Детская поликлиника
(детское поликлиническое
отделение)

посещений в смену - 150

Площадь района - 968 кв.км.

Численность населения - 16437 чел.

РБ - Районная больница
ФАП - Фельдшерско-акушерский пункт
● - Домовое хозяйство

Медицинские организации и их структурные подразделения (МО), на базе которых оказывается первичная медико-санитарная помощь населению Лев-Толстовского района
(810100403.6214515206751945203516458919)6214514825473513160948152065351619)51108100352013131129167795710)21945206751913318145800)789104481214071491010862194515511004030001348152065351619)

Таблица 18

№ на карте	Наименование медицинской организации	Тип медицинской организации	Непосредственно обслуживаемые населенные пункты, закрепленные по участковому принципу	Численность населения, в обслуживаемых населенных пунктах, закрепленных по участковому принципу	Плановая (проектная) мощность (число посещений в смену)	Плановые объемы по ТПГГ* (число посещений)		Плановые объемы по ТПГГ* (круглосуточный стационар), койко-дней		Профиль коек по ТПГГ* (перечислить)	Находится в арендованном помещении	Здание требует сноса реконструкции, капитального ремонта
						Всего	в том числе по ОМС	Всего	в том числе по ОМС			
1	Государственное учреждение здравоохранения "Лев-Толстовская районная больница"	Районная больница	Лев-Толстовский район	15519	150					акушерство и гинекология, инфекционные болезни, неврология, педиатрия, терапия, хирургия,	нет	нет
	Взрослая поликлиника	Взрослая поликлиника	Лев-Толстовский район	12538	150						нет	реконструкция
	Детская поликлиника	Детская поликлиника	Лев-Толстовский район	2981							нет	
2	Гагаринский ФАП	Фельдшерско-акушерский пункт	с. Гагарино, д. Бычки, с. Зыково	703							нет	нет
3	Золотушинский ФАП	Фельдшерско-акушерский пункт	с. Золотуха	771							нет	нет
4	Гагинский ФАП	Фельдшерско-акушерский пункт	с. Гагино, д. Денисьево	166							нет	нет
5	Загрядинский ФАП	Фельдшерско-акушерский пункт	с. Загрядчино, д. Кордюки	240							нет	нет
6	Домачевский ФАП	Фельдшерско-акушерский пункт	с. Домачи, с. Большая Карповка	537							нет	создание модульного ФАПа
7	Знаменский ФАП	Фельдшерско-акушерский пункт	с. Знаменское, д. Малая Знаменка	714							нет	создание модульного ФАПа
8	Троицкий ФАП	Фельдшерско-акушерский пункт	с. Троицкое,	520							нет	нет
9	Головинщинский ФАП	Фельдшерско-акушерский пункт	с. Головинщино,	499							нет	нет
10	Астаповский ФАП	Фельдшерско-акушерский пункт	с. Астапово,	278							нет	нет
11	Кругловский ФАП	Фельдшерско-акушерский пункт	с. Круглое,	154							нет	нет
12	Котовский ФАП	Фельдшерско-акушерский пункт	д. Котовка,	127							нет	нет
13	Ильинский ФАП	Фельдшерско-акушерский пункт	с. Ильинка, с. Николаевка	192							нет	нет
14	Остро-Каменский ФАП	Фельдшерско-акушерский пункт	с. Острый Камень	171							нет	нет

15	Кузовлевский ФАП	Фельдшерско-акушерский пункт	с. Кузовлево, п. Тихий Дон	259							нет	нет
16	Новочемодановский ФАП	Фельдшерско-акушерский пункт	с. Новочемоданово, д. Озерки	371							нет	нет
17	Митягинский ФАП	Фельдшерско-акушерский пункт	с. Митягино	368							нет	нет
18	Свищевский ФАП	Фельдшерско-акушерский пункт	с. Свищевка, с. Барягино	178							нет	нет
19	Топовский ФАП	Фельдшерско-акушерский пункт	с. Топки,	371							нет	нет
20	Орловский ФАП	Фельдшерско-акушерский пункт	с. Орловка,	103							нет	нет
21	Октябрьский ФАП	Фельдшерско-акушерский пункт	п. свх. им. Льва Толстого, с. Сланское,	674							нет	нет
22	Первомайский ФАП	Фельдшерско-акушерский пункт	с. Первомайское	515							нет	нет
23	Д/Х д. Бычки	Домовое хозяйство	д. Бычки	50								
24	Д/Х с. Сланское	Домовое хозяйство	с. Сланское	73								

* Плановые объемы оказания медицинской помощи, утвержденные в рамках Территориальной программы государственных гарантий бесплатного оказания гражданам медицинской помощи на 2020 год.

Территориальная организация медицинской помощи в Лев-Толстовском районе Липецкой области в 2025 году

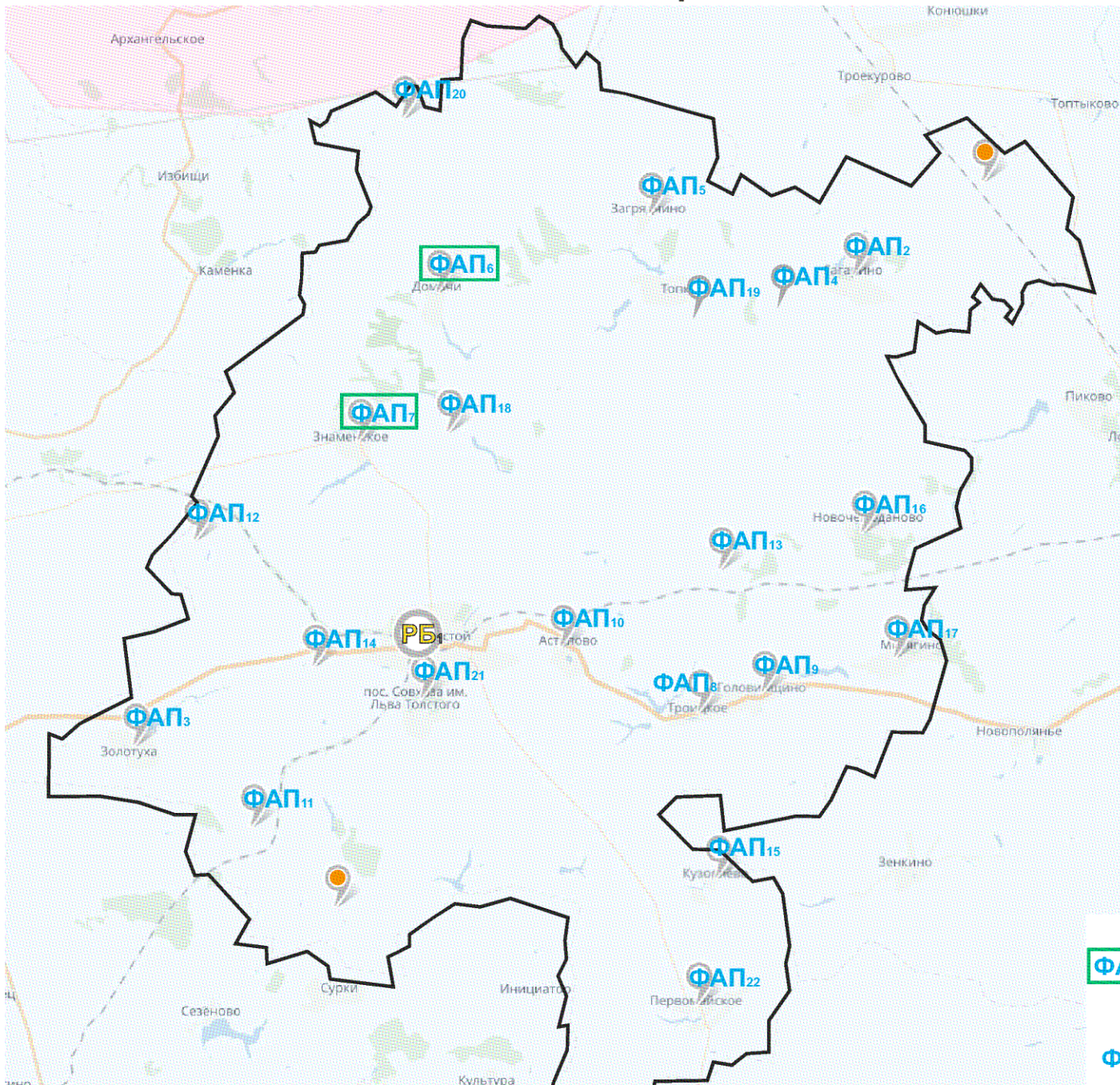

ГУЗ «Лев-Толстовская РБ»

количественная мощность - 90

Поликлиника

посещений в смену - 150

Детская поликлиника
(детское поликлиническое
отделение)

посещений в смену - 150

- ФАП** - объекты, строящиеся заново или взамен существующих
- РБ** - Районная больница
- ФАП** - Фельдшерско-акушерский пункт
- - Домовое хозяйство

Площадь района - 968 кв.км.

Численность населения - 16273 чел.

Медицинские организации и их структурные подразделения (МО), на базе которых оказывается первичная медико-санитарная помощь населению Лев-Толстовского района к 2025 году

Таблица 19

№ на карте	Наименование медицинской организации	Тип медицинской организации	Обслуживаемые населенные пункты	Численность обслуживаемого населения	Мощность (посещений в смену)	Строительство нового объекта, либо изменение типа МО
1	Государственное учреждение здравоохранения "Лев-Толстовская районная больница"	Районная больница	Лев-Толстовский район	16273	150	нет
	Взрослая поликлиника	Взрослая поликлиника	Лев-Толстовский район	13034	150	нет
	Детская поликлиника	Детская поликлиника	Лев-Толстовский район	3239		
2	Гагаринский ФАП	Фельдшерско-акушерский пункт	с. Гагарино, д. Бычки, с. Зыково	703		нет
3	Золотушинский ФАП	Фельдшерско-акушерский пункт	с. Золотуха	771		нет
4	Гагинский ФАП	Фельдшерско-акушерский пункт	с. Гагино, д. Денисьево	166		нет
5	Загрядинский ФАП	Фельдшерско-акушерский пункт	с. Загрядчино, д. Кордюки	240		нет
6	Домачевский ФАП	Фельдшерско-акушерский пункт	с. Домачи, с. Большая Карповка	537		построен новый модульный ФАП взамен не соответствующего требованиям СанПиН

7	Знаменский ФАП	Фельдшерско-акушерский пункт	с. Знаменское, д. Малая Знаменка	714		построен новый модульный ФАП взамен не соответствующего требованиям СанПиН
8	Троицкий ФАП	Фельдшерско-акушерский пункт	с. Троицкое,	520		нет
9	Головинщинский ФАП	Фельдшерско-акушерский пункт	с. Головинщино,	499		нет
10	Астаповский ФАП	Фельдшерско-акушерский пункт	с. Астапово,	278		нет
11	Кругловский ФАП	Фельдшерско-акушерский пункт	с. Круглое,	154		нет
12	Котовкий ФАП	Фельдшерско-акушерский пункт	д. Котовка,	127		нет
13	Ильинский ФАП	Фельдшерско-акушерский пункт	с. Ильинка, с. Николаевка	192		нет
14	Остро-Каменский ФАП	Фельдшерско-акушерский пункт	с. Острый Камень	171		нет
15	Кузовлевский ФАП	Фельдшерско-акушерский пункт	с. Кузовлево, п. Тихий Дон	259		нет
16	Новочемодановский ФАП	Фельдшерско-акушерский пункт	с. Новочемоданово, д. Озерки	371		нет
17	Митягинский ФАП	Фельдшерско-акушерский пункт	с. Митягино	368		нет
18	Свищевский ФАП	Фельдшерско-акушерский пункт	с. Свищевка, с. Барятино	178		нет
19	Топовский ФАП	Фельдшерско-акушерский пункт	с. Топки,	371		нет
20	Орловский ФАП	Фельдшерско-акушерский пункт	с. Орловка,	103		нет
21	Октябрьский ФАП	Фельдшерско-акушерский пункт	п. свх. им. Льва Толстого, с. Сланское,	674		нет
22	Первомайский ФАП	Фельдшерско-акушерский пункт	с. Первомайское	515		нет
23	Д/Х д. Бычки	Домовое хозяйство	д. Бычки	50		
24	Д/Х с. Сланское	Домовое хозяйство	с. Сланское	73		

Территориальная организация медицинской помощи в Липецком районе Липецкой области в 2020 году

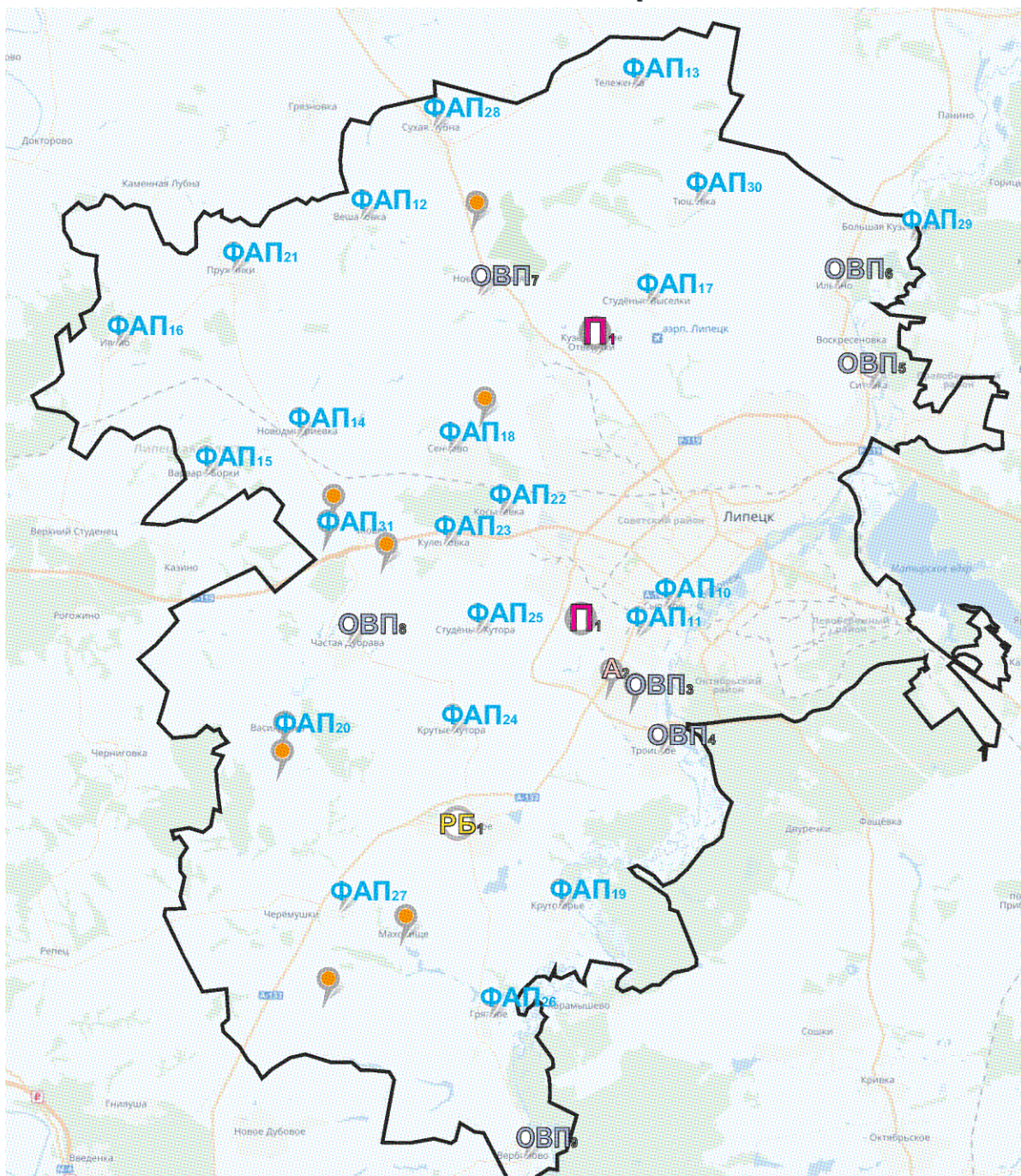

Площадь района - 1 545 кв.км.

Численность населения - 51957 чел.

ГУЗ «Липецкая РБ»

количественная мощность - 170

Поликлиника

посещений в смену - 970

Детская поликлиника
(детское поликлиническое
отделение)

посещений в смену - 100

П - Поликлиника

РБ - Районная больница

ОВП - Отделение общей врачебной практики

А - Врачебная амбулатория

ФАП - Фельдшерско-акушерский пункт

● - Домовое хозяйство

Медицинские организации и их структурные подразделения (МО), на базе которых оказывается первичная медико-санитарная помощь населению Липецкого района
 (810100403.6214505206750194520356458919)62145182514703513100131481520653516(19)5100810035201713.112977095719021945206751470331814581017891448121070491014862194515
 5100410300131481520653516(19)

Таблица 20

№ на карте	Наименование медицинской организации	Тип медицинской организации	Непосредственно обслуживаемые населенные пункты, закрепленные по участковому принципу	Численность населения, в обслуживаемых населенных пунктах, закрепленных по участковому принципу	Плановая (проектная) мощность (число посещений в смену)	Плановые объемы по ТПГГ* (число посещений)		Плановые объемы по ТПГГ* (круглосуточный стационар), койко-дней		Профиль коек по ТПГГ* (перечислить)	Находится в арендованном помещении	Здание требует сноса реконструкции, капитального ремонта
						Всего	в том числе по ОМС	Всего	в том числе по ОМС			
1	Государственное учреждение здравоохранения "Липецкая районная больница"	Районная больница	Липецкий район	62968	970					акушерство и гинекология, кардиология, неврология, педиатрия, терапия, травматология и ортопедия, урология, хирургия, эндокринология		нет
	Взрослая поликлиника № 1	Взрослая поликлиника	Липецкий район	10562	150	380817	380817	50297	50297		нет	комплексный капитальный ремонт
	Взрослая поликлиника № 2	Взрослая поликлиника	Липецкий район (г.Липецк)	12080	175						нет	
	Взрослая поликлиника № 3	Взрослая поликлиника	Липецкий район	5497	25						нет	
	Взрослая поликлиника № 4	Взрослая поликлиника	Липецкий район	21210	250						нет	
	Детская поликлиника	Детская поликлиника	Липецкий район (г.Липецк)	13619	100						нет	выборочный капитальный ремонт
2	Хрущевская амбулатория	Врачебная амбулатория	с. Хрущевка, с. Подгорное (кроме улиц: Крайняя, Телецентр), часть улиц с. Ленино (кроме территории обслуживания ОВОП с. Ленино),	5143	75						нет	комплексный капитальный ремонт
3	Отделение общей врачебной практики с. Ленино	Отделение общей врачебной практики	с. Ленино, с. Пады (Ленинский с/с), с. Елецкое,	3424	6						нет	комплексный капитальный ремонт
4	Отделение общей врачебной практики с. Троицкое	Отделение общей врачебной практики	с. Троицкое	2437	6						нет	комплексный капитальный ремонт
5	Отделение общей врачебной практики с. Ситовка	Отделение общей врачебной практики	с. Ситовка, часть улиц с. Воскресеновка	1668	6						нет	комплексный капитальный ремонт
6	Отделение общей врачебной практики с. Ильино	Отделение общей врачебной практики	с. Ильино, с. Введенка, с. Никольское,	2907	15							

24	Круто-Хуторской ФАП	Фельдшерско-акушерский пункт	д. Соловьевка,	727							нет	модульного ФАПа
25	Студено-Хуторский ФАП	Фельдшерско-акушерский пункт	д. Студеные Хутора	218							нет	создание модульного ФАПа
26	Грязновский ФАП	Фельдшерско-акушерский пункт	с. Грязное	451							нет	нет
27	Стебаевский ФАП	Фельдшерско-акушерский пункт	с. Стебаево, д. Долгая, с. Никольское, с. Круглое, с. Черёмушки, с. Архангельские Борки, д. Лозы,	992							нет	нет
28	Лубновский ФАП	Фельдшерско-акушерский пункт	с. Сухая Лубна, д. Яковлевка,	1040							нет	нет
29	Больше-Кузьминский ФАП	Фельдшерско-акушерский пункт	с. Большая Кузьминка	1065							нет	создание модульного ФАПа
30	Тюшевский ФАП	Фельдшерско-акушерский пункт	с. Тюшевка, д. Малашевка, д. Давыдовка, д. Дареновка,	899							нет	нет
31	Бруслановский ФАП	Фельдшерско-акушерский пункт	д. Бруслановка, с. Плоская Кузьминка, д. Ключики, с. Отверг-Студенец,	533							нет	нет
32	Д-Х д. Ключики	Домовое хозяйство	д. Ключики	33							нет	
33	Д-Х д. Каширка	Домовое хозяйство	д. Каширка	26							нет	
34	Д-Х д. Яковлевка	Домовое хозяйство	д. Яковлевка	25							нет	
35	Д-Х д. Тынковка	Домовое хозяйство	д. Тынковка	55							нет	
36	Д-Х д. Долгая	Домовое хозяйство	д. Долгая	35							нет	
37	Д-Х с. Алексеевка	Домовое хозяйство	с. Алексеевка	163							нет	
38	Д-Х с. Маховище	Домовое хозяйство	с. Маховище	143							нет	

*Плановые объемы оказания медицинской помощи, утвержденные в рамках Территориальной программы государственных гарантий бесплатного оказания гражданам медицинской помощи на 2020 год.

Территориальная организация медицинской помощи в Липецком районе Липецкой области в 2025 году

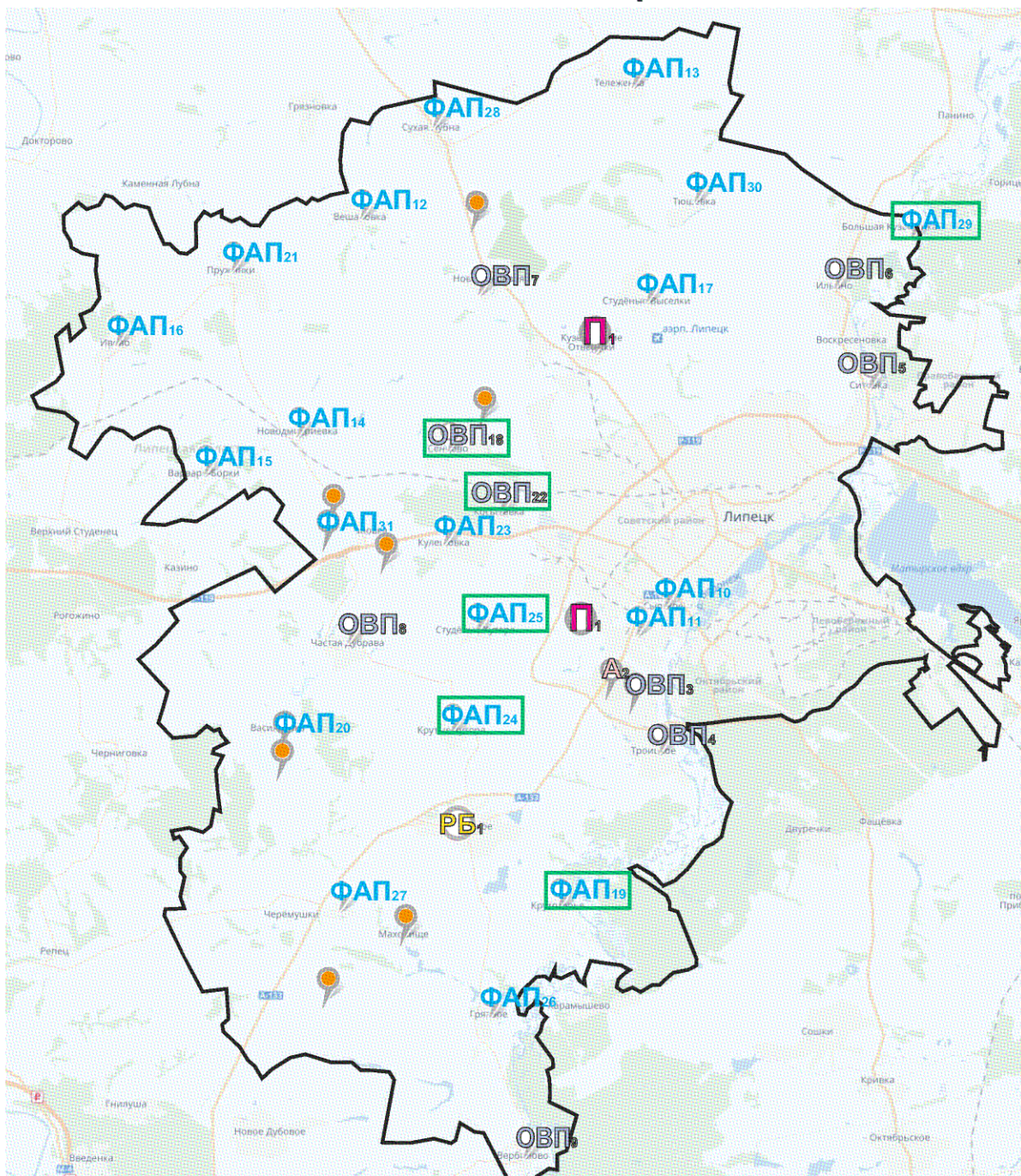

Площадь района - 1 545 кв.км.

Численность населения - 51440 чел.

ГУЗ «Липецкая РБ»

количественная мощность - 170

Поликлиника

посещений в смену - 970

Детская поликлиника
(детское поликлиническое
отделение)

посещений в смену - 100

- ФАП** - объекты, строящиеся заново или взамен существующих
- ОВП** - Поликлиника
- РБ** - Районная больница
- ОВП** - Отделение общей врачебной практики
- А** - Врачебная амбулатория
- ФАП** - Фельдшерско-акушерский пункт
- - Домовое хозяйство

Медицинские организации и их структурные подразделения (МО), на базе которых оказывается первичная медико-санитарная помощь населению Липецкого района к 2025 году

Таблица 21

№ на карте	Наименование медицинской организации	Тип медицинской организации	Обслуживаемые населенные пункты	Численность обслуживаемого населения	Мощность (посещений в смену)	Строительство нового объекта, либо изменение типа МО
1	Государственное учреждение здравоохранения "Липецкая районная больница"	Районная больница	Липецкий район	51440	970	нет
	Взрослая поликлиника № 1	Взрослая поликлиника	Липецкий район	10562	150	нет
	Взрослая поликлиника № 2	Взрослая поликлиника	Липецкий район (г.Липецк)	12080	175	
	Взрослая поликлиника № 3	Взрослая поликлиника	Липецкий район	5497	25	
	Взрослая поликлиника № 4	Взрослая поликлиника	Липецкий район	13208	250	
	Детская поликлиника	Детская поликлиника	Липецкий район (г.Липецк)	10093	100	нет
2	Хрущевская амбулатория	Врачебная амбулатория	с. Хрущевка, с. Подгорное (кроме улиц: Крайняя, Телецентр), часть улиц с. Ленино (кроме территории обслуживания ОВОП с. Ленино),	5143	75	нет
3	Отделение общей врачебной практики с. Ленино	Отделение общей врачебной практики	с. Ленино, с. Пады (Ленинский с/с), с. Елецкое,	3424	6	нет
4	Отделение общей врачебной практики с. Троицкое	Отделение общей врачебной практики	с. Троицкое	2437	6	нет
5	Отделение общей врачебной практики с. Ситовка	Отделение общей врачебной практики	с. Ситовка, часть улиц с. Воскресеновка	1668	6	нет
6	Отделение общей врачебной практики с. Ильино	Отделение общей врачебной практики	с. Ильино, с. Введенка, с. Никольское, часть улиц с. Воскресеновка	2907	15	нет
7	Отделение общей врачебной практики д. Новая Деревня	Отделение общей врачебной практики	д. Новая д., д. Тужиловка,	2318	25	нет
8	Отделение общей врачебной практики с. Частая Дубрава	Отделение общей врачебной практики	с. Частая Дубрава, д. Ясная Поляна, с. Терновое,	2277	25	нет
9	Отделение общей врачебной практики с. Вербилково	Отделение общей врачебной практики	с. Вербилково	704	12	нет
10	Сырский ФАП	Фельдшерско-акушерский пункт	с. Сырское	3616		нет
11	Подгоренский ФАП	Фельдшерско-акушерский пункт	с. Подгорное	2720		нет

12	Вешаловский ФАП	Фельдшерско-акушерский пункт	с. Вешаловка	621		нет
13	Тележенский ФАП	Фельдшерско-акушерский пункт	с. Тележенка, д. Хорошевка, д. Ивановка,	398		нет
14	Новодмитриевский ФАП	Фельдшерско-акушерский пункт	с. Новодмитриевка, д. Елизаветино, д. Каширка,	856		нет
15	Варваро-Борский ФАП	Фельдшерско-акушерский пункт	с. Варваро-Борки	324		нет
16	Ивовский ФАП	Фельдшерско-акушерский пункт	с. Ивово , д. Александрово-Жуково, д. Куйманы, д. Попова Ляда, д. Рогачевка, д. Слободка, д. Спасское Чириково, п. Розы Люксембург,	433		нет
17	Студено-Выселковский ФАП	Фельдшерско-акушерский пункт	д. Студеные Выселки	919		нет
18	Сенцовское ООВП	Отделение общей врачебной практики	с. Сенцово, д. Кузьминка, д. Новониколаевка,	2191		построено новое ООВП взамен ФАПа с учетом имеющейся численности населения
19	Крутогорский ФАП	Фельдшерско-акушерский пункт	с. Крутогорье, с. Палы (Паловский с/с), п. Первое Мая,	744		новый модульный ФАП взамен не соответствующего Сан ПиН
20	Васильевский ФАП	Фельдшерско-акушерский пункт	с. Васильевка, с. Алексеевка, с. Александровка,	574		нет
21	Пружинский ФАП	Фельдшерско-акушерский пункт	с. Пружинки, д. Ольгино, д. Красное,	679		нет
22	Косыревское ООВП	Отделение общей врачебной практики	с. Косыревка	2334		построено новое ООВП взамен ФАПа с учетом имеющейся численности населения
23	Кулешовский ФАП	Фельдшерско-акушерский пункт	д. Кулешовка с. Крутые Хутора,	664		нет новый

24	Круто-Хуторской ФАП	Фельдшерско-акушерский пункт	д. Соловьевка,	727		модульный ФАП взамен не соответствующего СанПиН
25	Студено-Хуторский ФАП	Фельдшерско-акушерский пункт	д. Студеные Хутора	217		новый модульный ФАП взамен не соответствующего СанПиН
26	Грязновский ФАП	Фельдшерско-акушерский пункт	с. Грязное	451		нет
27	Стебаевский ФАП	Фельдшерско-акушерский пункт	с. Стебаево, д. Долгая, с. Никольское, с. Круглое, с. Черёмушки, с. Архангельские Борки, д. Лозы,	992		нет
28	Лубновский ФАП	Фельдшерско-акушерский пункт	с. Сухая Лубна, д. Яковлевка,	1040		нет
29	Больше-Кузьминский ФАП	Фельдшерско-акушерский пункт	с. Большая Кузьминка	1065		построен новый модульный ФАП взамен не соответствующего СанПиН
30	Тюшевский ФАП	Фельдшерско-акушерский пункт	с. Тюшевка, д. Малашевка, д. Давыдовка, д. Дареновка,	899		нет
31	Бруслановский ФАП	Фельдшерско-акушерский пункт	д. Бруслановка, с. Плоская Кузьминка, д. Ключики, с. Отверг-Студенец,	533		нет
32	Д-Х д. Ключики	Домовое хозяйство	д. Ключики	33		
33	Д-Х д. Каширка	Домовое хозяйство	д. Каширка	26		
34	Д-Х д. Яковлевка	Домовое хозяйство	д. Яковлевка	25		
35	Д-Х д. Тынковка	Домовое хозяйство	д. Тынковка	55		
36	Д-Х д. Долгая	Домовое хозяйство	д. Долгая	35		
37	Д-Х с. Алексеевка	Домовое хозяйство	с. Алексеевка	163		
38	Д-Х с. Маховище	Домовое хозяйство	с. Маховище	143		

Территориальная организация медицинской помощи в Становлянском районе Липецкой области в 2020 году

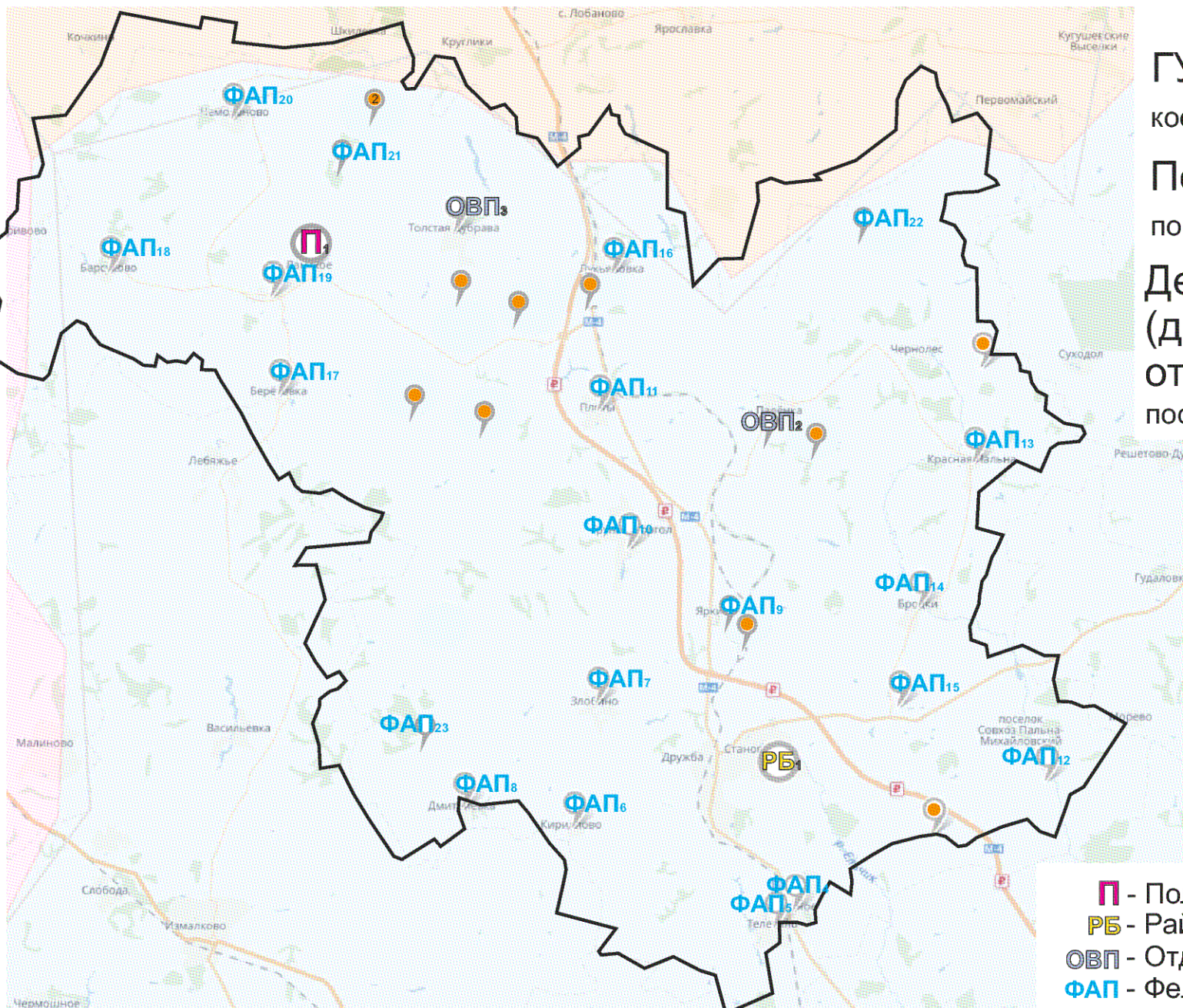

ГУЗ «Становлянская РБ»

количественная мощность - 85

Поликлиника

посещений в смену - 170

Детская поликлиника
(детское поликлиническое
отделение)

посещений в смену - 10

- П** - Поликлиника
- РБ** - Районная больница
- ОВП** - Отделение общей врачебной практики
- ФАП** - Фельдшерско-акушерский пункт
- - Домовое хозяйство

Площадь района - 1 348 кв.км.

Численность населения - 17205 чел.

Медицинские организации и их структурные подразделения (МО), на базе которых оказывается первичная медико-санитарная помощь населению Становлянского района

(8.101.004.03.621.453.520.6751.94520.3516.458919)621.453812.5173.533(60)3481520.653516(19) 51(10)1810(3.520(13)713.1(12.91677.9571(1)2194520.6751(1)3.318(1580(1)789(1)44812(10)7149(1)148621945(1)5.51(10)4(1)3(16)13481520.653516(19)

Таблица 22

№ на карте	Наименование медицинской организации	Тип медицинской организации	Непосредственно обслуживаемые населенные пункты, закрепленные по участковому принципу	Численность населения, в обслуживаемых населенных пунктах, закрепленных по участковому принципу	Плановая (проектная) мощность (число посещений в смену)	Плановые объемы по ТПГГ* (число посещений)		Плановые объемы по ТПГГ* (круглосуточный режим)		Профиль коек по ТПГГ* (перечислить)	Находится в арендованном помещении нет	Здание требует сноса реконструкции, капитального ремонта
						Всего	в том числе по ОМС	Всего	в том числе по ОМС			
1	Государственное учреждение здравоохранения "Становлянская районная больница"	Районная больница	Становлянский район	16763	170	126444	126444	25900	22500	акушерство и гинекология, кардиология, неврология, терапия, травматология и ортопедия, хирургия, сестринский уход	нет	нет
	Взрослая поликлиника	Взрослая поликлиника	Становлянский район	13794	30						нет	комплексный капитальный ремонт
	Детская поликлиника	Детская поликлиника	Становлянский район	2969	100						нет	комплексный капитальный ремонт
2	ООВП д. Паленка	Отделение общей врачебной практики	д. Паленка, с. Глебовка, д. Филенки, ст. Грунино Воргол, с. Георгиевское, д. Подгорная, с. Покровское, д. Лимовое, д. Поряхино, с. Чернолес, д. Елизаветовка, д. Малые Выселки, д. Большие Выселки, с. Успенское, п. им. Дмитрова	1190	20						нет	нет

16	Лукьяновский ФАП	Фельдшерско-акушерский пункт	д. Лукьяновка, д. Липовка, д. Реневка, д. Чернолесье, д. Кропотково - Лермонтово, ж/д. ст. Бабарькино, д. Новоселки, д. Журавлевка, д. Каляевка, д. Мценка	629								нет	нет
17	Березовский ФАП	Фельдшерско-акушерский пункт	с. Березовка, д. Карповка, д. Новоселки, д. Островки, д. Островки - Заречье, д. Пахомовка	498								нет	нет
18	Мещерский ФАП	Фельдшерско-акушерский пункт	с. Мещерка, д. Барсуково, д. Волыньское, д. Лесные Локотцы, д. Травинка, д. Большие Бутырки	554								нет	нет
19	Бутырский ФАП	Фельдшерско-акушерский пункт	с. Кличено, д. Малые бутырки, д. Бруснецово, д. Бекетовка	204								нет	нет
20	Чемодановский ФАП	Фельдшерско-акушерский пункт	д. Чемоданово, д. Вишневая, д. Глумово, д. Шемяковка	393								нет	нет
21	Успенский ФАП	Фельдшерско-акушерский пункт	д. Успенское, д. Большие Выселки	204								нет	нет
22	Дмитриевский ФАП	Фельдшерско-акушерский пункт	д. Семенек, пос. Гора, с. Новоспасское, д. Большой Лотошок, д. Малый Лотошок	206								нет	нет
23	Озерский ФАП	Фельдшерско-акушерский пункт	д. Озерки., д. Жилое, д. Польское	167								нет	нет
24	ДХ д. 2-я Ламская	Домовое хозяйство	д. 2-я Ламская	24									
25	ДХ д. Большой Лотошок	Домовое хозяйство	д. Большой Лотошок	12									
26	ДХ д. Ключики	Домовое хозяйство	д. Ключики	28									
27	ДХ с. Покровское	Домовое хозяйство	с. Покровское	15									
28	ДХ д. Малый Лотошок	Домовое хозяйство	д. Малый Лотошок	27									
29	ДХ д. Александровка	Домовое хозяйство	д. Александровка	56									
30	ДХ д. Товарково	Домовое хозяйство	д. Товарково	37									
31	ДХ п. Светлый	Домовое хозяйство	п. Светлый	47									
32	ДХ д. Белевец	Домовое хозяйство	д. Белевец	51									
33	ДХ д. Елизаветовка	Домовое хозяйство	д. Елизаветовка	78									
34	ДХ д. Климентьево	Домовое хозяйство	д. Климентьево	85									

* Плановые объемы оказания медицинской помощи, утвержденные в рамках Территориальной программы государственных гарантий бесплатного оказания гражданам медицинской помощи на 2020 год.

Территориальная организация медицинской помощи в Становлянском районе Липецкой области в 2025 году

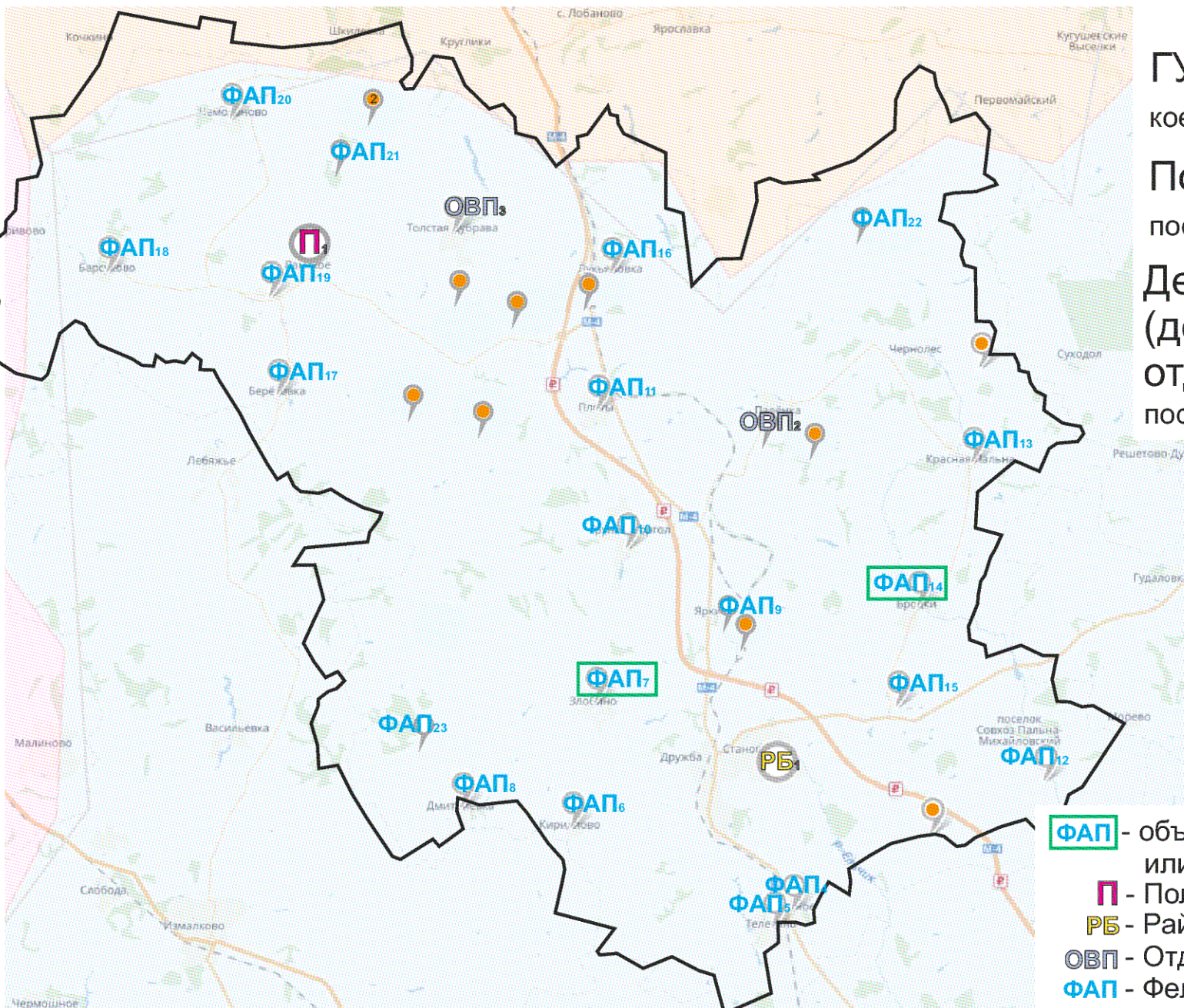

ГУЗ «Становлянская РБ»

количественная мощность - 85

Поликлиника

посещений в смену - 170

Детская поликлиника
(детское поликлиническое отделение)

посещений в смену - 10

ФАП - объекты, строящиеся заново или взамен существующих

П - Поликлиника

РБ - Районная больница

ОВП - Отделение общей врачебной практики

ФАП - Фельдшерско-акушерский пункт

● - Домовое хозяйство

Площадь района - 1 348 кв.км.

Численность населения - 17034 чел.

Медицинские организации и их структурные подразделения (МО), на базе которых оказывается первичная медико-санитарная помощь населению Становлянского района к 2025 году

Таблица 23

№ на карте	Наименование медицинской организации	Тип медицинской организации	Обслуживаемые населенные пункты	Численность обслуживаемого населения	Мощность (посещений в смену)	Строительство нового объекта, либо изменение типа МО
1	Государственное учреждение здравоохранения "Становлянская районная больница"	Районная больница	Становлянский район	17034	170	нет
	Взрослая поликлиника	Взрослая поликлиника	Становлянский район	13952	30	нет
	Детская поликлиника	Детская поликлиника	Становлянский район	3082	100	нет
2	ООВП д. Паленка	Отделение общей врачебной практики	д. Паленка, с. Глебовка, д. Филенки, ст. Грунино Воргол, с. Георгиевское, д. Подгорная, с. Покровское, д. Лимовое, д. Поряхино, с. Чернолес, д. Елизаветовка, д. Малые Выселки, д. Большие Выселки, с. Успенское, п. им. Дмитрова	1190	20	нет

3	ООВП с.Толстая Дубрава	Отделение общей врачебной практики	с. Толстая Дубрава, д. Александровка, д. Алексеевка, д. Михайловка, д. Вторая Ламская, п. Широкий, д. Ключики, д. Товарково, с. Веригино, с. Семенек, д. Малый Лотошок, д. Большой Лотошок, п. Гора, с. Новоспасское	1012	20	нет
4	Тростновский ФАП	Фельдшерско- акушерский пункт	с. Тростное, д. Подхорошее, д. Агеевка	798		нет
5	Телегинский ФАП	Фельдшерско- акушерский пункт	д. Поддолгое, с. Телегино, д. Бунино, д. Новоалександровка, д. Субочево	514		нет
6	Кирилловский ФАП	Фельдшерско- акушерский пункт	д. Баёвка, д. Арсентьево, д. Тиньково, с. Кириллово	595		нет
7	Злобинский ФАП	Фельдшерско- акушерский пункт	с. Злобино	429		построен новый модульный ФАП взамен аварийного
8	Петрищевский ФАП	Фельдшерско- акушерский пункт	с. Дмитриевка, д. Петрищево, д. Поповка, д.Сергеевка, д. Цельковка	581		
9	Ястребиновский ФАП	Фельдшерско- акушерский пункт	д. Яркино, д. Климентьево, ж/д комбинат, д. Григоровка, д. Ястребин Колодезь, д. Крутое	343		нет
10	Грунино - Воргольский ФАП	Фельдшерско- акушерский пункт	с. Грунин Воргол, д. Лаухино	477		нет
11	Плотовский ФАП	Фельдшерско- акушерский пункт	д. Плоты, п. Светый, д. Новиково, д. Огневка, д. Озерки	546		нет

12	Пальна-Михайловский ФАП	Фельдшерско-акушерский пункт	с. Пальна - Михайловка, д. Морская, д. Михайловка, д. Алексеевка, д. Белевец, с. Трегубово	693		нет
13	Красно-Полянский ФАП	Фельдшерско-акушерский пункт	с. Красная - Пальна, с. Калиновка	151		нет
14	Самохваловский ФАП	Фельдшерско-акушерский пункт	д. Бродки, с. Самохваловка, д. Березовая Роща, д. Сухинино	314		построен новый модульный ФАП взамен аварийного
15	Соловьевский ФАП	Фельдшерско-акушерский пункт	с. Соловьево, д. Бутырки, д. Слободка, д. Маслово	662		нет
16	Лукьяновский ФАП	Фельдшерско-акушерский пункт	д. Лукьяновка, д. Липовка, д. Реневка, д. Чернолесье, д. Кропотово - Лермонтово, ж/д. ст. Бабарыкино, д. Новоселки, д. Журавлевка, д. Каляевка, д. Мценка	629		нет

17	Березовский ФАП	Фельдшерско-акушерский пункт	с. Березовка, д. Карповка, д. Новоселки, д. Островки, д. Островки - Заречье, д. Пахомовка	498		нет
18	Мещерский ФАП	Фельдшерско-акушерский пункт	с. Мещерка, д. Барсуково, д. Волынское, д. Лесные Локотцы, д. Травинка, д. Большие Бутырки	554		нет
19	Бутырский ФАП	Фельдшерско-акушерский пункт	с. Кличено, д. Малые бутырки, д. Бруснецово, д. Бекетовка	204		нет
20	Чемодановский ФАП	Фельдшерско-акушерский пункт	д. Чемоданово, д. Вишневая, д. Глумово, д. Шевяковка	393		нет
21	Успенский ФАП	Фельдшерско-акушерский пункт	д. Успенское, д. Большие Выселки	204		нет
22	Дмитриевский ФАП	Фельдшерско-акушерский пункт	д. Семенек, пос. Гора, с. Новоспасское, д. Большой Лотошок, д. Малый Лотошок	206		нет
23	Озерский ФАП	Фельдшерско-акушерский пункт	д. Озерки., д. Жилое, д. Польское	167		нет
24	ДХ д. 2-я Ламская	Домовое хозяйство	д. 2-я Ламская	24		
25	ДХ д. Большой Лотошок	Домовое хозяйство	д. Большой Лотошок	12		
26	ДХ д. Ключики	Домовое хозяйство	д. Ключики	28		
27	ДХ с. Покровское	Домовое хозяйство	с. Покровское	15		
28	ДХ д. Малый Лотошок	Домовое хозяйство	д. Малый Лотошок	27		
29	ДХ д. Александровка	Домовое хозяйство	д. Александровка	56		
30	ДХ д. Товарково	Домовое хозяйство	д. Товарково	37		
31	ДХ п. Светлый	Домовое хозяйство	п. Светлый	47		
32	ДХ д. Белевец	Домовое хозяйство	д. Белевец	51		
33	ДХ д. Елизаветовка	Домовое хозяйство	д. Елизаветовка	78		
34	ДХ д. Климентьево	Домовое хозяйство	д. Климентьево	85		

Территориальная организация медицинской помощи в Хлевуенском районе Липецкой области в 2020 году

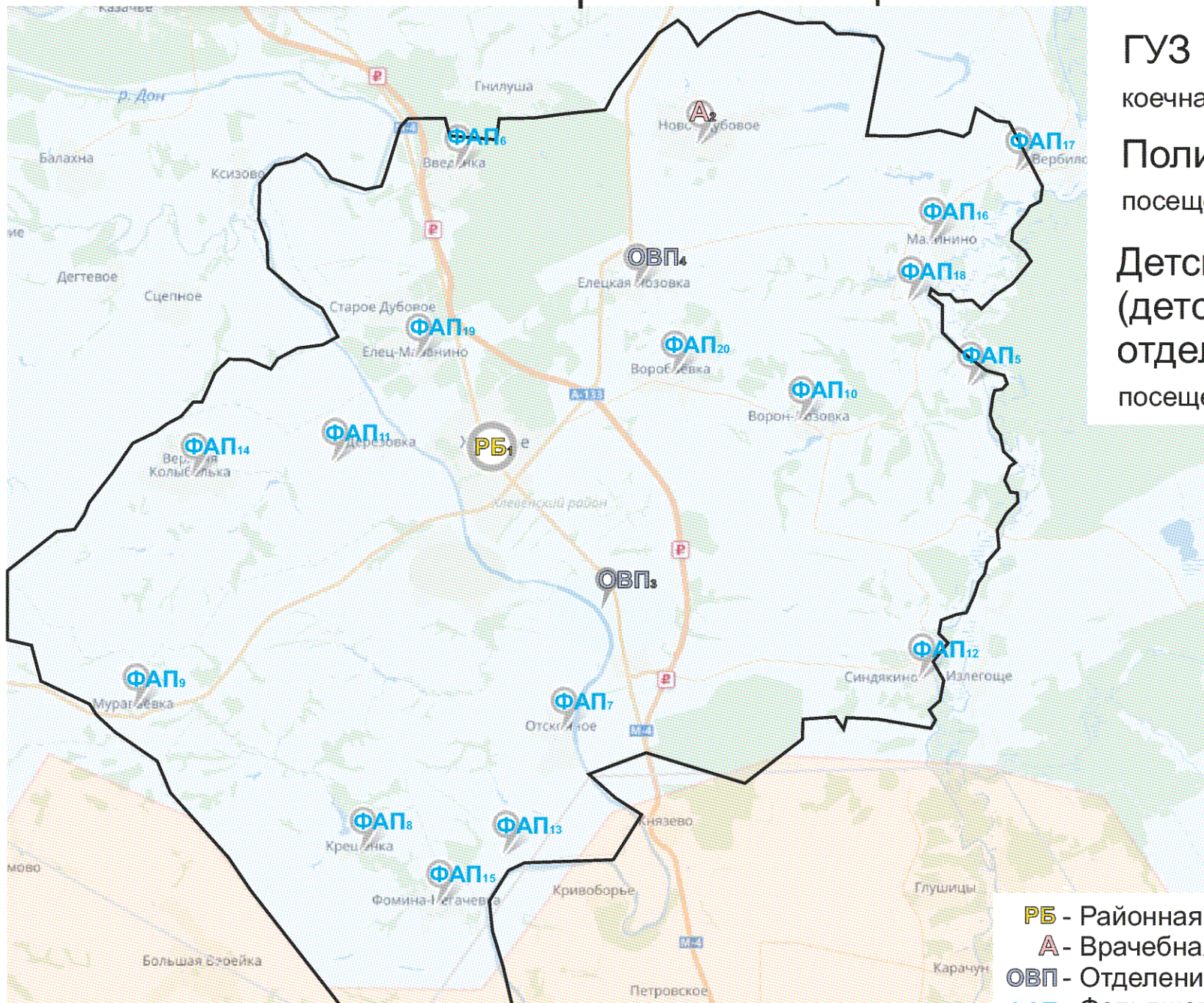

ГУЗ «Хлевуенская РБ»

количественная мощность - 105

Поликлиника

посещений в смену - 275

Детская поликлиника
(детское поликлиническое
отделение)

посещений в смену - 15

РБ - Районная больница

А - Врачебная амбулатория

ОВП - Отделение общей врачебной практики

ФАП - Фельдшерско-акушерский пункт

Площадь района - 933 кв.км.

Численность населения - 19159 чел.

Медицинские организации и их структурные подразделения (МО), на базе которых оказывается первичная медико-санитарная помощь населению Хлевенского района
 (8101000403.6214515206750194520351645891919)6214518125147835316694348152065351619) 51100810352013713.111291677095710219452067507133181458101789104481214714910114862194515
 51100403(00)4348152065351619)

Таблица 24

№ на карте	Наименование медицинской организации	Тип медицинской организации	Непосредственно обслуживаемые населенные пункты, закрепленные по участковому принципу	Численность населения, в обслуживаемых населенных пунктах, закрепленных по участковому принципу	Плановая (проектная) мощность (число посещений в смену)	Плановые объемы по ТППГ* (число посещений)		Плановые объемы по ТППГ* (круглосуточный стационар), койко-дней		Профиль коек по ТППГ* (перечислить)	Находится в арендованном помещении	Здание требует сноса реконструкции, капитального ремонта
						Всего	в том числе по ОМС	Всего	в том числе по ОМС			
1	Государственное учреждение здравоохранения "Хлевенская районная больница"	Районная больница	Хлевенский район	19602	265	138513	138513	35338	26838	для беременных и рожениц, для патологии беременности, акушерство и гинекология, неврология, педиатрия, терапия, травматология и ортопедия, хирургия, сестринский уход	нет	нет
	Взрослая поликлиника	Взрослая поликлиника	Хлевенский район	16382	125						нет	реконструкция
	Детская поликлиника	Детская поликлиника	Хлевенский район	3220	60						нет	
2	Ново-Дубовская ВА	Врачебная амбулатория	с. Новое Дубовое	1095	40						нет	комплексный капитальный ремонт
3	Конь-Колодезское ООВП	Отделение общей врачебной практики	с. Конь-Колодезь с.Синдякино, с.Курино	2407	20						нет	нет
4	Елец-Лозовское ООВП	Отделение общей врачебной практики	с. Елецкая Лозовка, с. Воробьевка (часть)	1530	20						нет	нет
5	Вертячинский ФАП	Фельдшерско-акушерский пункт	д. Вертячье	84							нет	нет
6	Введенский ФАП	Фельдшерско-акушерский пункт	с.Введенка, д. Даньшино	602							да	нет
7	Отскоченский ФАП	Фельдшерско-акушерский пункт	с. Отскочное	539							нет	нет

8	Крешенский ФАП	Фельдшерско-акушерский пункт	с.Крешенка, д. Благодатное, д. Крешенские выселки, д. Средняя Долина	184								нет	нет
9	Муравьевский ФАП	Фельдшерско-акушерский пункт	д. Муравьевка, д. Долгое, д. Аникеевка	244								нет	нет
10	Ворон-Лозовский ФАП	Фельдшерско-акушерский пункт	с. Ворон-Лозовка, д. Трухачевка, д. Вертячье	294								нет	нет
11	Нижне-Колыбельский ФАП	Фельдшерско-акушерский пункт	с. Нижняя-Колыбелька, д. Дерезовка, д. Калина-Дубрава, д. Трещевка	569								нет	нет
12	Синдякинский ФАП	Фельдшерско-акушерский пункт	с. Синдякино, д. Знаменка, с. Манино, д. Нечаевка, д. Плешеево, с. Курино, д. Подгорное	729								нет	создание нового модульного ФАПа
13	Доно-Негачевский ФАП	Фельдшерско-акушерский пункт	с. Донская Негачевка	127								нет	нет
14	Верхне-Колыбельский ФАП	Фельдшерско-акушерский пункт	с. Верхняя Колыбелька	663								нет	нет
15	Фомино-Негачевский ФАП	Фельдшерско-акушерский пункт	с. Фомино-Негачевка	529								нет	нет
16	Малининский ФАП	Фельдшерско-акушерский пункт	с.Малинино, хутор Горденин, д. Крутец	180								да	нет
17	Круглянский ФАП	Фельдшерско-акушерский пункт	д. Круглянка	96								нет	нет
18	Мало-Мечковский ФАП	Фельдшерско-акушерский пункт	д. Малый Мечек д. Большой Мечек, д. Стерляговка	134								нет	нет
19	Елец-Маланинский ФАП	Фельдшерско-акушерский пункт	с. Елец-Маланино, Старо-Дубовской хутор, с.Старое Дубовое, Елец-Маланинский хутор	1179								нет	нет
20	Воробьевский ФАП	Фельдшерско-акушерский пункт	с. Воробьевка	978								нет	нет

* Плановые объемы оказания медицинской помощи, утвержденные в рамках Территориальной программы государственных гарантий бесплатного оказания гражданам медицинской помощи на 2020 год.

Территориальная организация медицинской помощи в Хлевенском районе Липецкой области в 2025 году

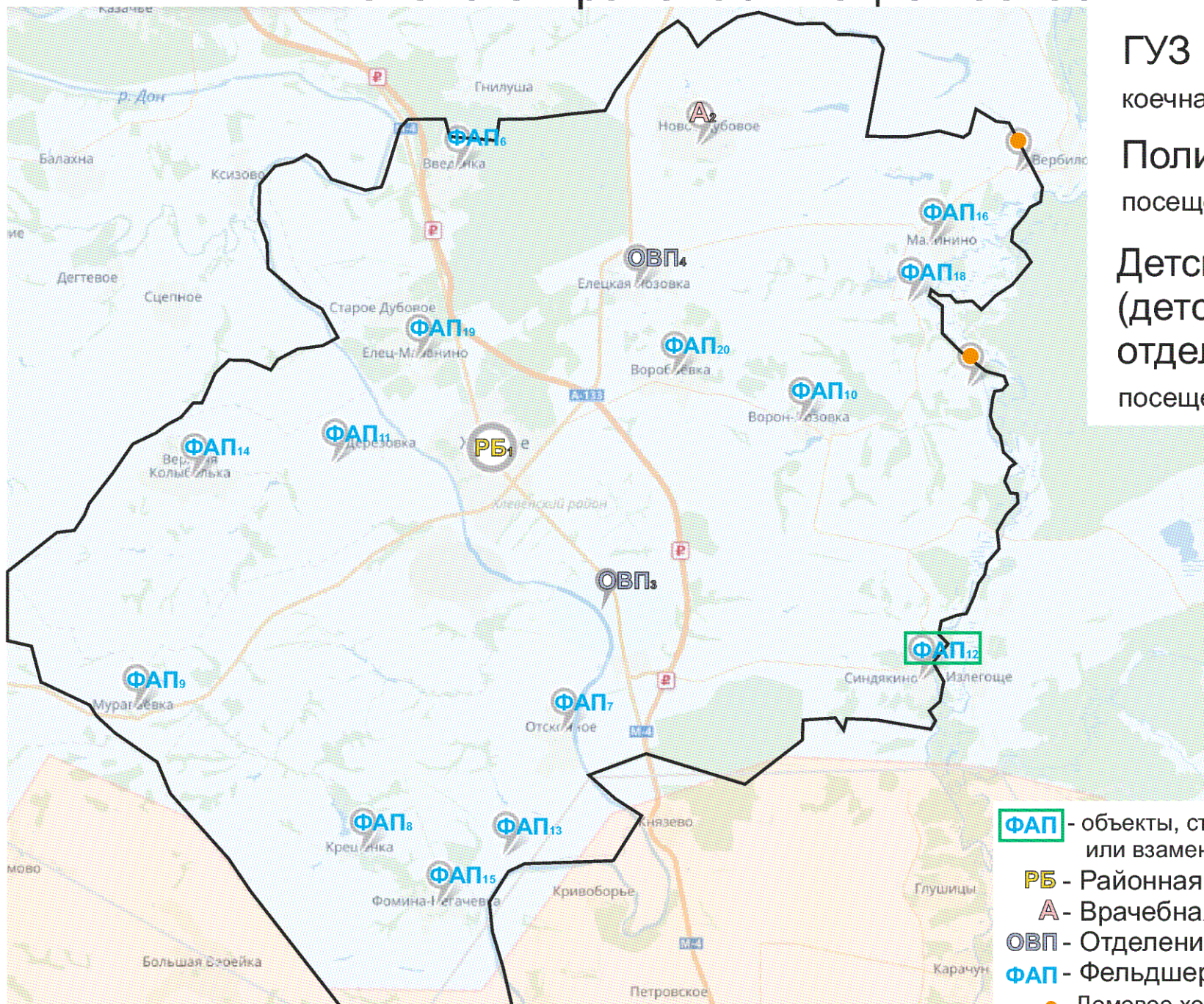

ГУЗ «Хлевенская РБ»

количественная мощность - 105

Поликлиника

посещений в смену - 275

Детская поликлиника
(детское поликлиническое
отделение)

посещений в смену - 15

ФАП - объекты, строящиеся заново
или взамен существующих

РБ - Районная больница

А - Врачебная амбулатория

ОВП - Отделение общей врачебной практики

ФАП - Фельдшерско-акушерский пункт

● - Домовое хозяйство

Площадь района - 933 кв.км.

Численность населения - 19162 чел.

Медицинские организации и их структурные подразделения (МО), на базе которых оказывается первичная медико-санитарная помощь населению Хлевенского района к 2025 году

Таблица 25

№ на карте	Наименование медицинской организации	Тип медицинской организации	Обслуживаемые населенные пункты	Численность обслуживаемого населения	Мощность (посещений в смену)	Строительство нового объекта, либо изменение типа МО
1	Государственное учреждение здравоохранения "Хлевенская районная больница"	Районная больница	Хлевенский район	19162	265	нет
	Взрослая поликлиника	Взрослая поликлиника	Хлевенский район	15772	125	нет
					60	
Детская поликлиника	Детская поликлиника	Хлевенский район	3390			
2	Ново-Дубовская ВА	Врачебная амбулатория	с. Новое Дубовое	1095	40	нет
3	Конь-Колодезское ООВП	Отделение общей врачебной практики	с. Конь-Колодезь с.Синдякино, с.Курино	2407	20	нет
4	Елец-Лозовское ООВП	Отделение общей врачебной практики	с. Елецкая Лозовка, с. Воробьевка (часть)	1530	20	нет
5	Д/Х Вертячье	Домовое хозяйство	д. Вертячье	84		нет

6	Введенский ФАП	Фельдшерско-акушерский пункт	с.Введенка, д. Даньшино	602		нет
7	Отсоченский ФАП	Фельдшерско-акушерский пункт	с. Отсочное	539		нет
8	Крещенский ФАП	Фельдшерско-акушерский пункт	с.Крещенка, д. Благодатное, д. Крещенские выселки, д. Средняя Долина	184		нет
9	Муравьевский ФАП	Фельдшерско-акушерский пункт	д. Муравьевка, д. Долгое, д. Аникеевка	244		нет
10	Ворон-Лозовский ФАП	Фельдшерско-акушерский пункт	с. Ворон-Лозовка, д. Трухачевка, д. Вертячье	294		нет
11	Нижне-Колыбельский ФАП	Фельдшерско-акушерский пункт	с. Нижняя-Колыбелька, д. Дерезовка, д. Калина-Дубрава, д. Трещевка	569		нет
12	Синдякинский ФАП	Фельдшерско-акушерский пункт	с. Синдякино, д. Знаменка, с. Манино, д. Нечаевка, д. Плещеево, с. Курино, д. Подгорное	729		построен новый модульный ФАП взамен не соответствующего требованиям СанПиН
13	Доно-Негачевский ФАП	Фельдшерско-акушерский пункт	с. Донская Негачевка	127		нет
14	Верхне-Колыбельский ФАП	Фельдшерско-акушерский пункт	с. Верхняя Колыбелька	663		нет
15	Фомино-Негачевский ФАП	Фельдшерско-акушерский пункт	с. Фомино-Негачевка	529		нет

16	Малининский ФАП	Фельдшерско-акушерский пункт	с.Малинино, хутор Горденин, д. Крутец	180		нет
17	Д/Х Круглянка	Домовое хозяйство	д. Круглянка	96		нет
18	Мало-Мечковский ФАП	Фельдшерско-акушерский пункт	д. Малый Мечек д. Большой Мечек, д. Стерляговка	134		нет
19	Елец-Маланинский ФАП	Фельдшерско-акушерский пункт	с. Елец-Маланино, Старо-Дубовской хутор, с.Старое Дубовое, Елец-Маланинский хутор	1179		нет
20	Воробьевский ФАП	Фельдшерско-акушерский пункт	с. Воробьевка	978		нет

Территориальная организация медицинской помощи в Чаплыгинском районе Липецкой области в 2020 году

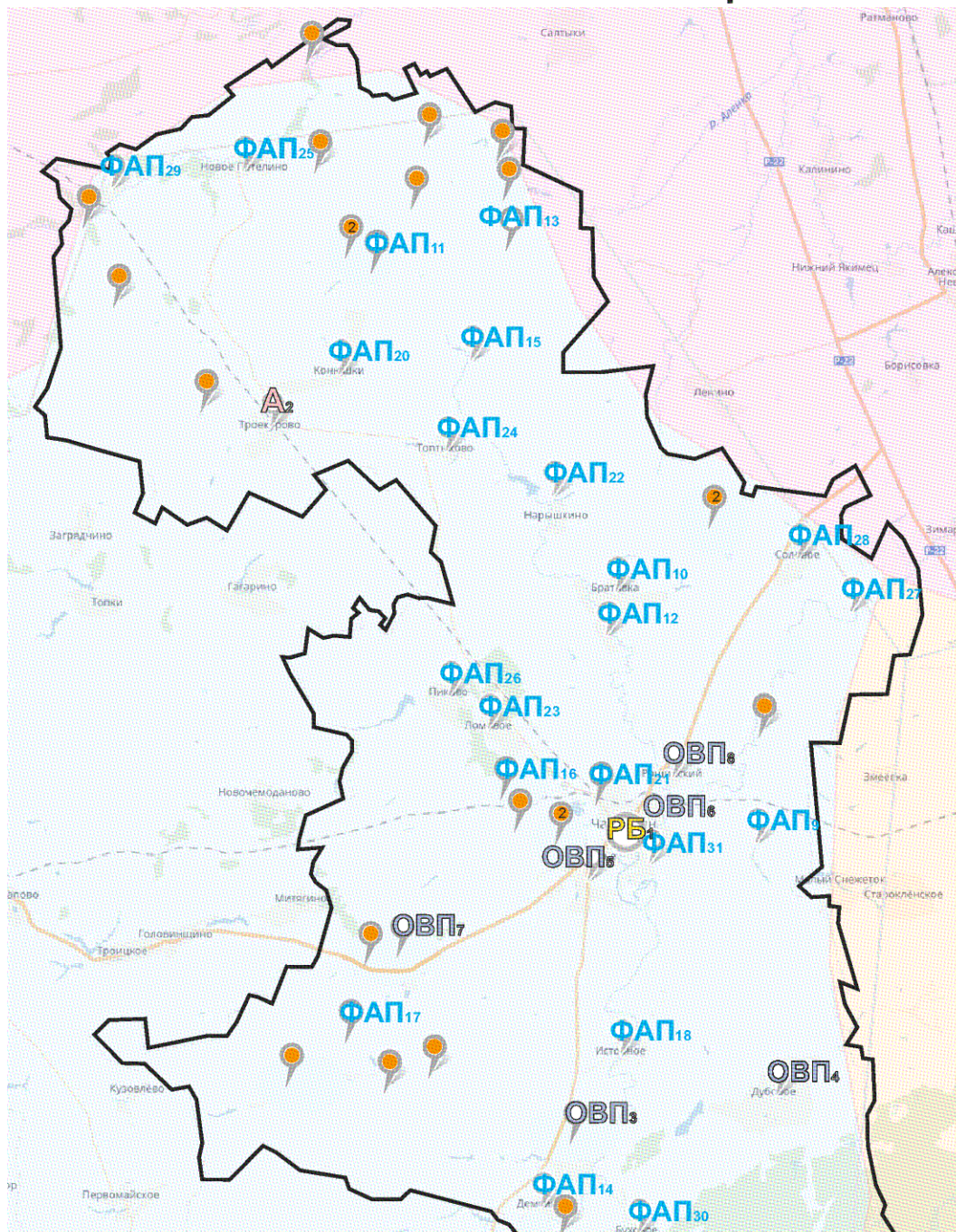

Площадь района - 1 519 кв.км.

Численность населения - 29951 чел.

ГУЗ «Чаплыгинская РБ»

количественная мощность - 147

Поликлиника

посещений в смену - 1025

Детская поликлиника
(детское поликлиническое отделение)

посещений в смену - 35

- П** - Поликлиника
- РБ** - Районная больница
- ОВП** - Отделение общей врачебной практики
- А** - Врачебная амбулатория
- ФАП** - Фельдшерско-акушерский пункт
- - Домовое хозяйство

Медицинские организации и их структурные подразделения (МО), на базе которых оказывается первичная медико-санитарная помощь населению Чаплыгинского района

(8.10.1004.03.62.45.05.206750194520)3.56458919)6214.51825047)3.533(66)43.9481520)653.56(19) 51(108.1003.520(13)713.112.977.957(19)2194520)675.0713.318.(+580.078910)4482(07)049(0)14862194505.51(1004.03(66)43.9481520)653.56(19)

Таблица 26

№ на карте	Наименование медицинской организации	Тип медицинской организации	Непосредственно обслуживаемые населенные пункты, закрепленные по участковому принципу	Численность населения, в обслуживаемых населенных пунктах, закрепленных по участковому принципу	Плановая (проектная) мощность (число посещений в смену)	Плановые объемы по ТППГ* (число посещений)		Плановые объемы по ТППГ* (круглосуточный стационар), койко-дней		Профиль коек по ТППГ* (перечислить)	Находится в арендованном помещении	Здание требует сноса реконструкции, капитального ремонта
						Всего	в том числе по ОМС	Всего	в том числе по ОМС			
1	Государственное учреждение здравоохранения "Чаплыгинская районная больница"	Районная больница	Чаплыгинский район	30088	1050					для беременных и рожениц, для патологии беременности, акушерство и гинекология, инфекционные болезни, кардиология, неврология, педиатрия, терапия, травматология и ортопедия, хирургия, сестринский уход	нет	нет
	Взрослая поликлиника	Взрослая поликлиника	Чаплыгинский район	24522	606						нет	нет
	Детская поликлиника	Детская поликлиника	Чаплыгинский район	5566	35						да	новое
	Женская консультация	женская консультация	Чаплыгинский район	13265	35						да	строительство

29	Урусовский ФАП	Фельдшерско-акушерский пункт	с. Урусово, д. Рязанка, д. Притыкино, д. Свиридовка, д. Денисовка, д. Каревка, ж/д станция Урусово	282								нет	нет
30	Буховской ФАП	Фельдшерско-акушерский пункт	с. Буховое	281								нет	нет
31	Юсовский ФАП	Фельдшерско-акушерский пункт	с. Юсово, с. Волхонские выселки	1082								нет	нет
32	ДХ д. Бутырки	Домовое хозяйство	д. Бутырки	10									
33	ДХ д. Буховка	Домовое хозяйство	д. Буховка	56									
34	ДХ д. Волково	Домовое хозяйство	д. Волково	3									
35	ДХ с. Дашино	Домовое хозяйство	с. Дашино	11									
36	ДХ с. Протасьево	Домовое хозяйство	с. Протасьево	16									
37	ДХ д. Струглево	Домовое хозяйство	д. Струглево	21									
38	ДХ д. Никольское	Домовое хозяйство	д. Никольское	34									
39	ДХ д. Щербинино	Домовое хозяйство	д. Щербинино	-									
40	ДХ д. Зорино	Домовое хозяйство	д. Зорино	8									
41	ДХ д. Шишкино	Домовое хозяйство	д. Шишкино	4									
42	ДХ х. Буховские выселки	Домовое хозяйство	х. Буховские выселки	7									
43	ДХ с. Ивановка	Домовое хозяйство	с. Ивановка	23									
44	ДХ д. Садовая	Домовое хозяйство	д. Садовая	69									
45	ДХ п. Добровольный	Домовое хозяйство	п. Добровольный	12									
46	ДХ с. Климово	Домовое хозяйство	с. Климово	32									
47	ДХ д. Майково	Домовое хозяйство	д. Майково	76									
48	ДХ д. Мураевка	Домовое хозяйство	д. Мураевка	40									
49	ДХ с. Горлово	Домовое хозяйство	с. Горлово	4									
50	ДХ д. Татищево	Домовое хозяйство	д. Татищево	33									
51	ДХ д. Рязанка	Домовое хозяйство	д. Рязанка	20									
52	ДХ с. Чечёры	Домовое хозяйство	с. Чечёры	62									

* Плановые объемы оказания медицинской помощи, утвержденные в рамках Территориальной программы государственных гарантий бесплатного оказания гражданам медицинской помощи на 2020 год.

Территориальная организация медицинской помощи в Чаплыгинском районе Липецкой области в 2025 году

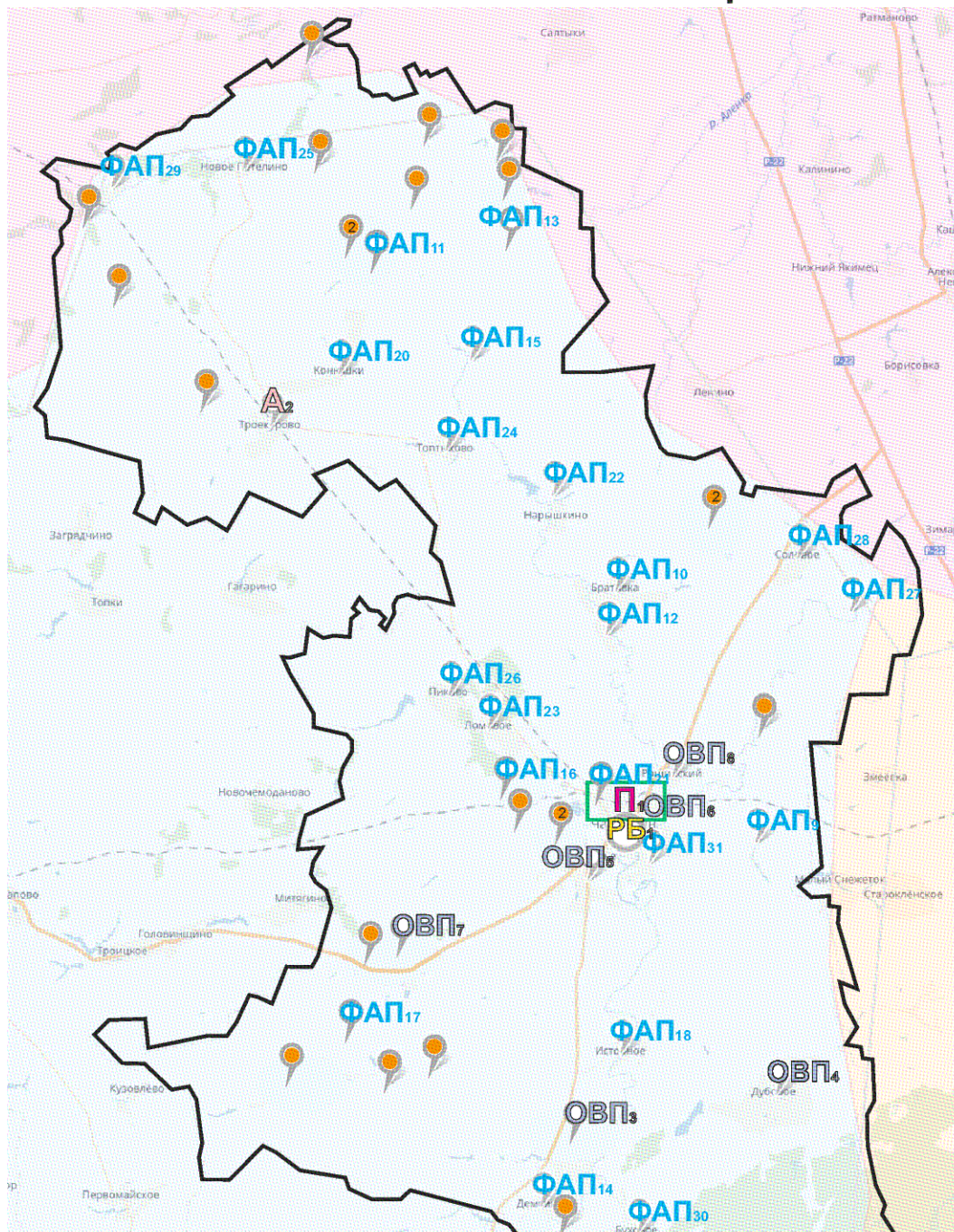

Площадь района - 1 519 кв.км.

Численность населения - 29652 чел.

ГУЗ «Чаплыгинская РБ»

количественная мощность - 147

Поликлиника

посещений в смену - 1065

Детская поликлиника
(детское поликлиническое
отделение)

посещений в смену - 50

- П - объекты, строящиеся заново или взамен существующих
- П - Поликлиника
- РБ - Районная больница
- ОВП - Отделение общей врачебной практики
- А - Врачебная амбулатория
- ФАП - Фельдшерско-акушерский пункт
- - Домовое хозяйство

Медицинские организации и их структурные подразделения (МО), на базе которых оказывается первичная медико-санитарная помощь населению Чаплыгинского района к 2025 году

Таблица 27

№ на карте	Наименование медицинской организации	Тип медицинской организации	Непосредственно обслуживаемые населенные пункты, закрепленные по участковому принципу	Численность населения, в обслуживаемых населенных пунктах, закрепленных по участковому принципу	Мощность (посещений в смену)	Строительство нового объекта, либо изменение типа МО
1	Государственное учреждение здравоохранения "Чаплыгинская районная больница"	Районная больница	Чаплыгинский район	29652	1065	нет
	Взрослая поликлиника	Взрослая поликлиника	Чаплыгинский район	23953	606	нет
	Детская поликлиника	Детская поликлиника	Чаплыгинский район	5699	50	строительство нового здания детской поликлиники и женской консультации
	Женская консультация	женская консультация	Чаплыгинский район	13194	75	

2	Троекуровская ВА	Врачебная амбулатория	с. Троекурово, с. Никольское, д. Руденки, д. Сторожевая, д. Епинетово, с. Набережное, с. Урусово, с. Денисовка, д. Свиридовка, д. Прыгиково, д. Каревка, д. Городок, д. Рязанка, железнодорожная станция Урусово, с. Новое Петелино, с. Старое Петелино, д. Архангельское, д. Скураатовка, с. Горлово, д. Новосемёновка, д. Борщёвка, д. Лисоградка, д. Татищево, с. Конюшки, д. Конюшевыские Выселки, д. Троекурово, д. Кулики, с. Ведное, с. Выселки, с. Ивановка, с. Протасьево, д. Бутырки, д. Волково, с. Дашино, д. Зорино, д. Струглево, д. Тютчево, д. Шишкино, пос. Зареченский	2317	75	нет
3	ООВП с. Колыбельское	Отделение общей врачебной практики	с.Колыбельское, с.Демкино, пос.Калининский, с.Буховое, с.Истобное	1985	75	нет
4	ООВП с. Дубовое	Отделение общей врачебной практики	с. Дубовое	1275	40	нет
5	ООВП с. Кривополянье	Отделение общей врачебной практики	с. Кривополянье	5131	25	нет
6	ООВП г. Чаплыгин	Отделение общей врачебной практики	г. Чаплыгин	1802	25	нет
7	ООВП с. Новополянье	Отделение общей врачебной практики	с.Новополянье, д.Муравевка, д.Петелино, д.Майково, д.Новопавловка, с.Чечеры, с.Тупки, пос.Добровольный, пос.Буховские выселки	1076	25	нет
8	ООВП п. Роцинский	Отделение общей врачебной практики	пос. Роцинский, с. Шишкино, пос. Зареченский, д. Ржевка, д. Ольшанские Выселки, пос. Калиновка, пос. Зелёный Колодезь	1208	25	нет
9	Б. Снежетовский ФАП	Фельдшерско-акушерский пункт	с. Б.Снежеток	163		нет
10	Братовский ФАП	Фельдшерско-акушерский пункт	с. Братовка, д. Щербинино	355		нет

11	Ведновский ФАП	Фельдшерско-акушерский пункт	с. Ведное, д. Волково, с. Протасьево, д. Струглево	373		нет
12	Воскресеновский ФАП	Фельдшерско-акушерский пункт	д. Воскресенское, с. Никольское	351		нет
13	Высельский ФАП	Фельдшерско-акушерский пункт	с. Выселки, д. Шишкино, д. Зорино, д. Бутырки, с. Ивановка, с. Дашино	77		нет
14	Дёмкинский ФАП	Фельдшерско-акушерский пункт	с. Демкино	415		нет
15	Дуровщинский ФАП	Фельдшерско-акушерский пункт	с. Дуровщино	82		нет
16	Жабинский ФАП	Фельдшерско-акушерский пункт	с. Жабино, д. Майково, д. Садовая, с. Б.Петелино, с. Заречье Ломовое	465		нет
17	Зенкинский ФАП	Фельдшерско-акушерский пункт	с. Зенкино	438		нет
18	Истобенский ФАП	Фельдшерско-акушерский пункт	с. Истобное, д. Заречная, пос. Хавенка	325		нет
19	Калининский ФАП	Фельдшерско-акушерский пункт	пос. Калининский, д. Буховка	117		нет
20	Конюшковский ФАП	Фельдшерско-акушерский пункт	с. Конюшки, д. Кулики	350		нет
21	Кривополянский ФАП	Фельдшерско-акушерский пункт	с. Кривополянье	5131		нет
22	Лозовский ФАП	Фельдшерско-акушерский пункт	д. Лозовка, с. Нарышкино, д. Орловка, д. Покровка	468		нет
23	Ломовской ФАП	Фельдшерско-акушерский пункт	с. Ломовое, с. Климово	373		нет
24	Люблинский ФАП	Фельдшерско-акушерский пункт	с. Топтыково	315		нет
25	Петеленский ФАП	Фельдшерско-акушерский пункт	с. Н.Петелино, д. Тагищево, д. Лисоградка, д. Борщовка, с. Горлово, д. Борщовка государственная, д. Скуратовка, д. Новосеменовка, д. Архангельское	313		нет
26	Пиковский ФАП	Фельдшерско-акушерский пункт	с. Пиково, с. Журавинки	479		нет
27	Солнцевский ФАП	Фельдшерско-акушерский пункт	с. Солнцево	133		нет
28	Соловской ФАП	Фельдшерско-акушерский пункт	с. Соловое	296		нет
29	Урусовский ФАП	Фельдшерско-акушерский пункт	с. Урусово, д. Рязанка, д. Притыкино, д. Свиридовка, д. Денисовка, д. Каревка, ж/д станция Урусово	282		нет
30	Буховской ФАП	Фельдшерско-акушерский пункт	с. Буховое	281		нет
31	Юсовский ФАП	Фельдшерско-акушерский пункт	с. Юсово, с. Волхонские выселки	1082		нет

32	ДХ д. Бутырки	Домовое хозяйство	д. Бутырки	10		
33	ДХ д. Буховка	Домовое хозяйство	д. Буховка	56		
34	ДХ д. Волково	Домовое хозяйство	д. Волково	3		
35	ДХ с. Дашино	Домовое хозяйство	с. Дашино	11		
36	ДХ с. Протасьево	Домовое хозяйство	с. Протасьево	16		
37	ДХ д. Струглево	Домовое хозяйство	д. Струглево	21		
38	ДХ д. Никольское	Домовое хозяйство	д. Никольское	34		
39	ДХ д. Щербинино	Домовое хозяйство	д. Щербинино	-		
40	ДХ д. Зорино	Домовое хозяйство	д. Зорино	8		
41	ДХ д. Шишкино	Домовое хозяйство	д. Шишкино	4		
42	ДХ х. Буховские выселки	Домовое хозяйство	х. Буховские выселки	7		
43	ДХ с. Ивановка	Домовое хозяйство	с. Ивановка	23		
44	ДХ д. Садовая	Домовое хозяйство	д. Садовая	69		
45	ДХ п. Добровольный	Домовое хозяйство	п. Добровольный	12		
46	ДХ с. Климово	Домовое хозяйство	с. Климово	32		
47	ДХ д. Майково	Домовое хозяйство	д. Майково	76		
48	ДХ д. Мураевка	Домовое хозяйство	д. Мураевка	40		
49	ДХ с. Горлово	Домовое хозяйство	с. Горлово	4		
50	ДХ д. Татицево	Домовое хозяйство	д. Татицево	33		
51	ДХ д. Рязанка	Домовое хозяйство	д. Рязанка	20		
52	ДХ с. Чечёры	Домовое хозяйство	с. Чечёры	62		

Территориальная организация медицинской помощи в Грязинском районе Липецкой области в 2020 году

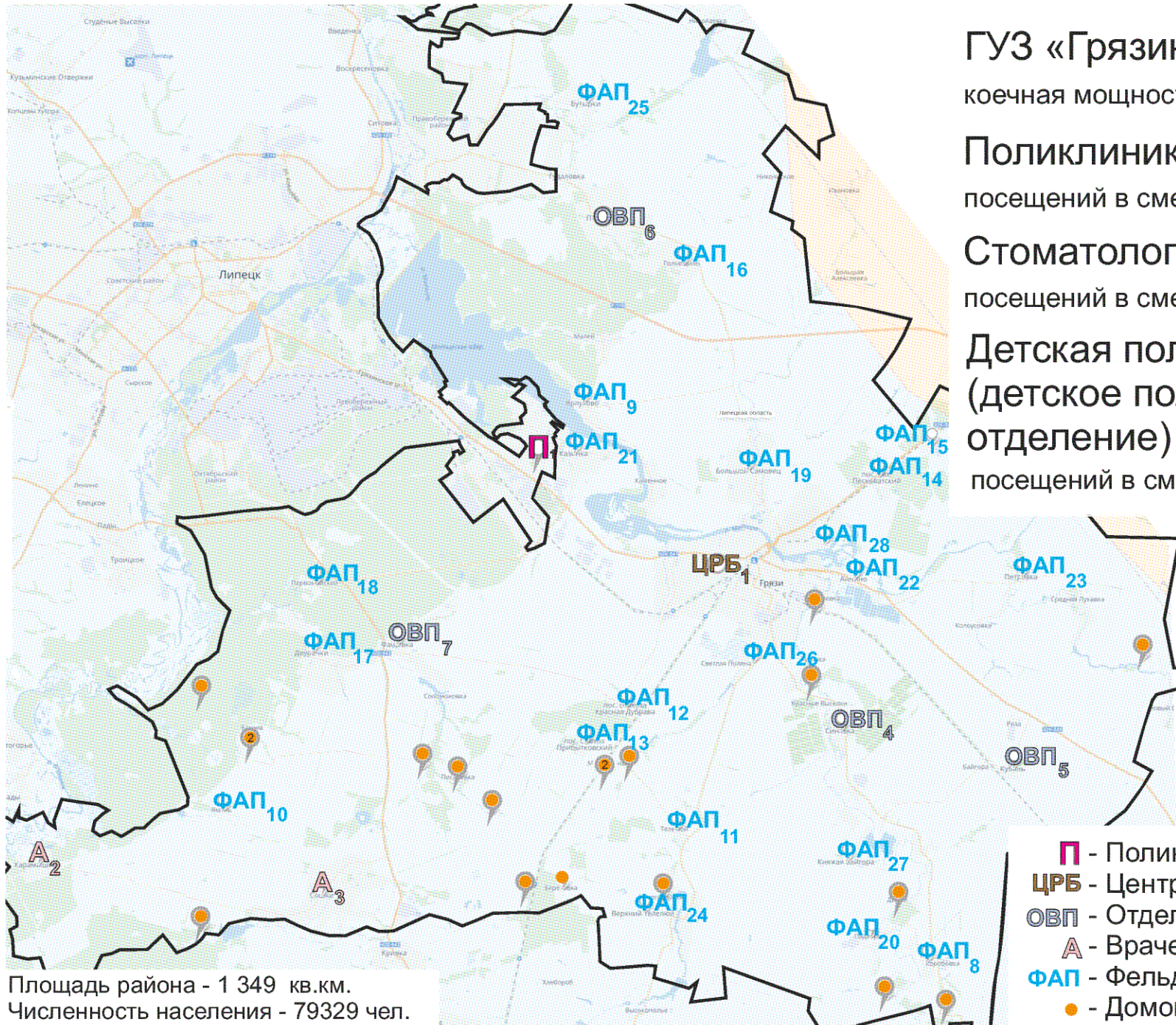

ГУЗ «Грязинская ЦРБ»

количественная мощность - 186

Поликлиника (2 здания)

посещений в смену - 600

Стоматологическая поликлиника

посещений в смену - 150

Детская поликлиника

(детское поликлиническое отделение)

посещений в смену - 100

Площадь района - 1 349 кв.км.
Численность населения - 79329 чел.

- П** - Поликлиника
- ЦРБ** - Центральная районная больница
- ОВП** - Отделение общей врачебной практики
- А** - Врачебная амбулатория
- ФАП** - Фельдшерско-акушерский пункт
- - Домовое хозяйство

Медицинские организации и их структурные подразделения (МО), на базе которых оказывается первичная медико-санитарная помощь населению Грязинского района

Таблица 28

№ на карте	Наименование медицинской организации	Тип медицинской организации	Непосредственно обслуживаемые населенные пункты, закрепленные по участковому принципу	Численность населения, в обслуживаемых населенных пунктах, закрепленных по участковому принципу	Плановая (проектная) мощность (число посещений в смену)	Плановые объемы по ТППГ* (число посещений)		Плановые объемы по ТППГ* (круглосуточный стационар), койко-дней		Профиль коек по ТППГ* (перечислить)	Находится в арендованном помещении	Здание требует сноса реконструкции, капитального ремонта
						Всего	в том числе по ОМС	Всего	в том числе по ОМС			
1	Государственное учреждение здравоохранения "Грязинская центральная районная больница"	Центральная районная больница	Грязинский район	71788	1250					для беременных и рожениц, для патологии беременности, акушерство и гинекология, инфекционные болезни, кардиология, неврология, педиатрия, медицинская реабилитация, терапия, травматология и ортопедия, хирургия	нет	нет
	Взрослая поликлиника	Взрослая поликлиника	Грязинский район	50761	450						нет	выборочный капитальный ремонт
	Детская поликлиника	Детская поликлиника	Грязинский район	15267	100						нет	выборочный капитальный ремонт
	Взрослая поликлиника	Взрослая поликлиника	г.Липецк	8711	150						нет	комплексный капитальный ремонт
	Детская поликлиника	Детская поликлиника	г.Липецк	2880	50						нет	нет
2	Карамышевская амбулатория	Врачебная амбулатория	с.Карамышево, х.Яковлевка	2564	50						нет	комплексный капитальный ремонт
3	Сошкинская амбулатория	Врачебная амбулатория	с. Сошки, п. Красный Луч, ПСХ	1027	50						нет	комплексный капитальный ремонт
4	ООВП с.Синявка	Отделение общей врачебной практики	с.Синявка, д.Александровка, д.Зейделевка, д.Красногорка, д.Кр.Выселки, с.Кузовка	1523	50						нет	нет
5	ООВП д. Кубань	Отделение общей врачебной практики	д.Кубань, п.Роза, ж/д ст.Байгора	1268	50						нет	нет
6	ООВП с.Плеханово	Отделение общей врачебной практики	с.Плеханово, с.Гудаловка	2897	50						нет	нет

7	ООВП с.Фашевка	Отделение общей врачебной практики	с.Фашевка, д.Прудки, д.Писаревка, д.Подлякино, д.Соломоновка	2828	50						нет	нет
8	Коробовский ФАП	Фельдшерско-акушерский пункт	с. Коробовка, д. Дебри, п. Красное Знамя, д. Демшинка	460							нет	создание модульного ФАПа
9	Ярлуковский ФАП	Фельдшерско-акушерский пункт	с. Малей, с. Ярлуково, с. Каменное	2555							нет	новое строительство
10	Яманский ФАП	Фельдшерско-акушерский пункт	с. Ямань, х. Семиколенов, х. Бахаев, п. Сухоборье, п. Промитей	434							нет	нет
11	Нижне-Телелюйский ФАП	Фельдшерско-акушерский пункт	с. Н.Телелюй	302							нет	нет
12	Краснодубравский ФАП	Фельдшерско-акушерский пункт	п. Красная Дубрава	448							нет	нет
13	Прибытковский ФАП	Фельдшерско-акушерский пункт	п. Прибытковский, ж/д ст.Прибытково, д. Макрушина, д. Дубровка	785							нет	комплексный капитальный ремонт
14	Песковатский ФАП	Фельдшерско-акушерский пункт	п. Песковатский	917							нет	создание модульного ФАПа
15	ФАП подстанция 500 кВт	Фельдшерско-акушерский пункт	п. Волгоэлектросетьстрой	307							да	создание модульного ФАПа
16	Головщинский ФАП	Фельдшерско-акушерский пункт	с. Головшино	377							нет	нет
17	Двуреченский ФАП	Фельдшерско-акушерский пункт	д. Дурасовка, с. Двуречки	2541							нет	новое строительство
18	Первомайский ФАП	Фельдшерско-акушерский пункт	п. Первомайский	201							да	создание модульного ФАПа
19	Больше-Самовецкий ФАП	Фельдшерско-акушерский пункт	с. Б.Самовец	2795							нет	новое строительство
20	Падворский ФАП	Фельдшерско-акушерский пункт	с. Падворки	290							нет	нет
21	Казинский ФАП	Фельдшерско-акушерский пункт	с. Казинка	3223							нет	нет
22	ФАП с.Аннина	Фельдшерско-акушерский пункт	с. Аннино, с. Бартедьевка, д. Зейделевка	1545							нет	нет
23	Петровский ФАП	Фельдшерско-акушерский пункт	с. Петровка, с. Колоусовка, с. Ср.Лукавка, д. Колыбеловка, с. В.Лукавка	849							нет	создание модульного ФАПа
24	Верхне-Телелюйский ФАП	Фельдшерско-акушерский пункт	с. В.Телелюй, д. Александровка, д. Березовка, д. Виноградовка	931							нет	нет
25	Бутырский ФАП	Фельдшерско-акушерский пункт	с. Бутырки	1358							нет	нет
26	Светло-Полянский ФАП	Фельдшерско-акушерский пункт	п. Светлая Поляна	255							нет	нет
27	Княжебайгорский ФАП	Фельдшерско-акушерский пункт	с. Княжая Байгора, с.д.х Заречье	833							нет	нет
28	ФАП Дом культуры г. Грязи	Фельдшерско-акушерский пункт	г. Грязи	989							да	нет
29	Д/Х д. Демшинка	Домовое хозяйство	д. Демшинка	4								
30	Д/Х п. Красное Знамя	Домовое хозяйство	п. Красное Знамя	6								
31	Д/Х д. Дебри	Домовое хозяйство	д. Дебри	20								

32	Д/Х д. Александровка (Кузовский сельсовет)	Домовое хозяйство	д. Александровка (Кузовский сельсовет)	22								
33	Д/Х д. Зейделевка	Домовое хозяйство	д. Зейделевка	72								
34	Д/Х д. Макрушина	Домовое хозяйство	д. Макрушина	45								
35	Д/Х ж/д ст. Прибыtkовo	Домовое хозяйство	ж/д ст. Прибыtkовo	10								
36	Д/Х д. Дубравка	Домовое хозяйство	д. Дубравка	7								
37	Д/Х д. Березовка	Домовое хозяйство	д. Березовка	39								
38	Д/Х д. Виноградовка	Домовое хозяйство	д. Виноградовка	45								
39	Д/Х д. Александровка (Верхнетелелюйский сельсовет)	Домовое хозяйство	д. Александровка (Верхнетелелюйский сельсовет)	6								
40	Д/Х с. Подлякино	Домовое хозяйство	с. Подлякино	2								
41	Д/Х с. Прудки	Домовое хозяйство	с. Прудки	14								
42	Д/Х х. Семиколенов	Домовое хозяйство	х. Семиколенов	39								
43	Д/Х х. Бахаев	Домовое хозяйство	х. Бахаев	32								
44	Д/Х с. Верхняя Лукавка	Домовое хозяйство	с. Верхняя Лукавка	5								
45	Д/Х д. Писаревка	Домовое хозяйство	д. Писаревка	10								
46	Д/Х п. Красный Луч	Домовое хозяйство	п. Красный Луч	5								
47	Д/Х п. Сухоборье	Домовое хозяйство	п. Сухоборье	182								

* Плановые объемы оказания медицинской помощи, утвержденные в рамках Территориальной программы государственных гарантий бесплатного оказания гражданам медицинской помощи на 2020 год.

Территориальная организация медицинской помощи в Грязинском районе Липецкой области в 2025 году

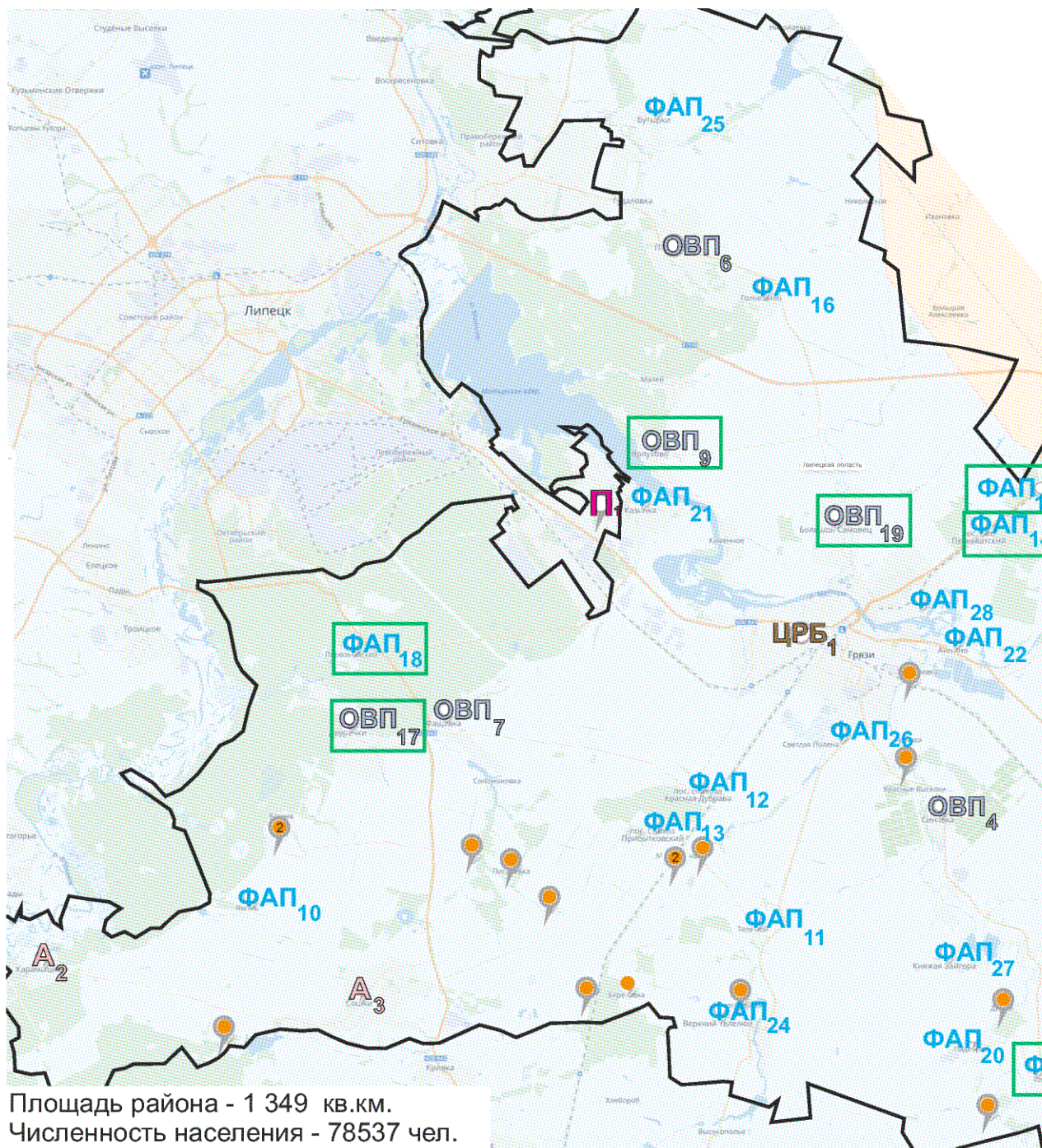

ГУЗ «Грязинская ЦРБ»

кочная мощность - 186

Поликлиника (2 здания)

посещений в смену - 600

Стоматологическая поликлиника

посещений в смену - 150

Детская поликлиника
(детское поликлиническое
отделение)

посещений в смену - 100

Площадь района - 1 349 кв.км.
Численность населения - 78537 чел.

ОВП - объекты, строящиеся заново
ФАП или взамен существующих

П - Поликлиника

ЦРБ - Центральная районная больница

ОВП - Отделение общей врачебной практики

А - Врачебная амбулатория

ФАП - Фельдшерско-акушерский пункт

● - Домовое хозяйство

Медицинские организации и их структурные подразделения (МО), на базе которых оказывается первичная медико-санитарная помощь населению Грязинского района к 2025 году

Таблица 29

№ на карте	Наименование медицинской организации	Тип медицинской организации	Обслуживаемые населенные пункты	Численность обслуживаемого населения	Плановая (проектная) мощность (число посещений в смену)	строительство нового объекта, либо изменение типа МО
1	Государственное учреждение здравоохранения "Грязинская центральная районная больница"	Центральная районная больница	Грязинский район	78537	1250	нет
	Взрослая поликлиника	Взрослая поликлиника	Грязинский район	53391	450	нет
	Детская поликлиника	Детская поликлиника	Грязинский район	13555	100	нет
	Взрослая поликлиника	Взрослая поликлиника	г.Липецк	8711	150	нет
	Детская поликлиника	Детская поликлиника	г.Липецк	2880	50	нет
2	Карамышевская амбулатория	Врачебная амбулатория	с.Карамышево, х.Яковлевка	2564	50	нет
3	Сошкинская амбулатория	Врачебная амбулатория	с. Сошки, п. Красный Луч, ПСХ	1027	50	нет
4	ООВП с.Синявка	Отделение общей врачебной практики	с.Синявка, д.Александровка, д.Зейделевка, д.Красногорка, д.Кр.Выселки, с.Кузовка	1523	50	нет
5	ООВП д. Кубань	Отделение общей врачебной практики	д.Кубань, п.Роза, ж/д ст.Байгора	1268	50	нет
6	ООВП с.Плеханово	Отделение общей врачебной практики	с.Плеханово, с.Гудаловка	2897	50	нет
7	ООВП с.Фашевка	Отделение общей врачебной практики	с.Фашевка, д.Прудки, д.Писаревка, д.Подлякино, д.Соломоновка	2828	50	нет

8	Коробовский ФАП	Фельдшерско-акушерский пункт	с. Коробовка, д. Дебри, п. Красное Знамя, д. Демшинка	460		построен новый модульный ФАП взамен не соответствующего СанПиН
9	ООВП Ярлуково	Отделение общей врачебной практики	с. Малей, с. Ярлуково, с. Каменное	2555	50	построен новый ООВП взамен ФАП
10	Яманский ФАП	Фельдшерско-акушерский пункт	с. Ямань, х. Семиколонов, х. Бахаев, п. Сухоборье, п. Промитей	434		нет
11	Нижне-Телелюйский ФАП	Фельдшерско-акушерский пункт	с. Н.Телелюй	302		нет
12	Краснодубравский ФАП	Фельдшерско-акушерский пункт	п. Красная Дубрава	448		нет
13	Прибытковский ФАП	Фельдшерско-акушерский пункт	п. Прибытковский, ж/д ст.Прибыtkовo, д. Макрушина, д. Дубравка	785		нет
14	Песковатский ФАП	Фельдшерско-акушерский пункт	п. Песковатский	917		построен новый модульный ФАП взамен не соответствующего СанПиН
15	ФАП подстанция 500 кВт	Фельдшерско-акушерский пункт	п. Волгоэлектросетьстрой	307		построен новый модульный ФАП взамен не соответствующего СанПиН
16	Головщинский ФАП	Фельдшерско-акушерский пункт	с. Головщино	377		нет
17	ООВП с Двуречки	Отделение общей врачебной практики	д. Дурасовка, с. Двуречки	2541		построен ОВП в замен ФАП

18	Первомайский ФАП	Фельдшерско-акушерский пункт	п. Первомайский	201		новый модульный ФАП взамен не соответствующего СанПиН
19	ООВП с.Большой-Самовец	Отделение общей врачебной практики	с. Б.Самовец	2795		построен ОВП в замен ФАП
20	Падворский ФАП	Фельдшерско-акушерский пункт	с. Падворки	290		нет
21	Казинский ФАП	Фельдшерско-акушерский пункт	с. Казинка	3223		нет
22	ФАП с.Аннина	Фельдшерско-акушерский пункт	с. Аннино, с. Бартеньевка, д. Зейделевка	1545		нет
23	Петровский ФАП	Фельдшерско-акушерский пункт	с. Петровка, с. Колоусовка, с. Ср.Лукавка, д. Колыбеловка, с. В.Лукавка	849		построен новый модульный ФАП взамен не соответствующего СанПиН
24	Верхне-Телелюйский ФАП	Фельдшерско-акушерский пункт	с. В.Телелюй, д. Александровка, д. Березовка, д. Виноградовка	931		нет
25	ФАП с. Бутырки	Отделение общей врачебной практики	с. Бутырки	1358		нет
26	Светло-Полянский ФАП	Фельдшерско-акушерский пункт	п. Светлая Поляна	255		нет
27	Княжебайгорский ФАП	Фельдшерско-акушерский пункт	с. Княжая Байгора, с.д.х Заречье	833		нет
28	ФАП Дом культуры г. Грязи	Фельдшерско-акушерский пункт	г. Грязи	989		нет
29	ООВП пос. Новая Жизнь	Отделение общей врачебной практики	пос. Новая Жизнь, г. Липецк	2828	50	нет
30	Д/Х д. Демшинка	Домовое хозяйство	д. Демшинка	4		
31	Д/Х п. Красное Знамя	Домовое хозяйство	п. Красное Знамя	6		
32	Д/Х д. Дебри	Домовое хозяйство	д. Дебри	20		
33	Д/Х д. Александровка (Кузовский сельсовет)	Домовое хозяйство	д. Александровка (Кузовский сельсовет)	22		
34	Д/Х д. Зейделевка	Домовое хозяйство	д. Зейделевка	72		

35	Д/Х д. Макрушина	Домовое хозяйство	д. Макрушина	45		
36	Д/Х ж/д ст. Прибыtkовo	Домовое хозяйство	ж/д ст. Прибыtkовo	10		
37	Д/Х д. Дубравка	Домовое хозяйство	д. Дубравка	7		
38	Д/Х д. Березовка	Домовое хозяйство	д. Березовка	39		
39	Д/Х д. Виноградовка	Домовое хозяйство	д. Виноградовка	45		
40	Д/Х д. Александровка (Верхнетелелюйский сельсовет)	Домовое хозяйство	д. Александровка (Верхнетелелюйский сельсовет)	6		
41	Д/Х с. Подлякино	Домовое хозяйство	с. Подлякино	2		
42	Д/Х с. Прудки	Домовое хозяйство	с. Прудки	14		
43	Д/Х х. Семиколенов	Домовое хозяйство	х. Семиколенов	39		
44	Д/Х х. Бахаев	Домовое хозяйство	х. Бахаев	32		
45	Д/Х с. Верхняя Лукавка	Домовое хозяйство	с. Верхняя Лукавка	5		
46	Д/Х д. Писаревка	Домовое хозяйство	д. Писаревка	10		
47	Д/Х п. Красный Луч	Домовое хозяйство	п. Красный Луч	5		
48	Д/Х п. Сухоборье	Домовое хозяйство	п. Сухоборье	98		

Территориальная организация медицинской помощи в Данковском районе Липецкой области в 2020 году

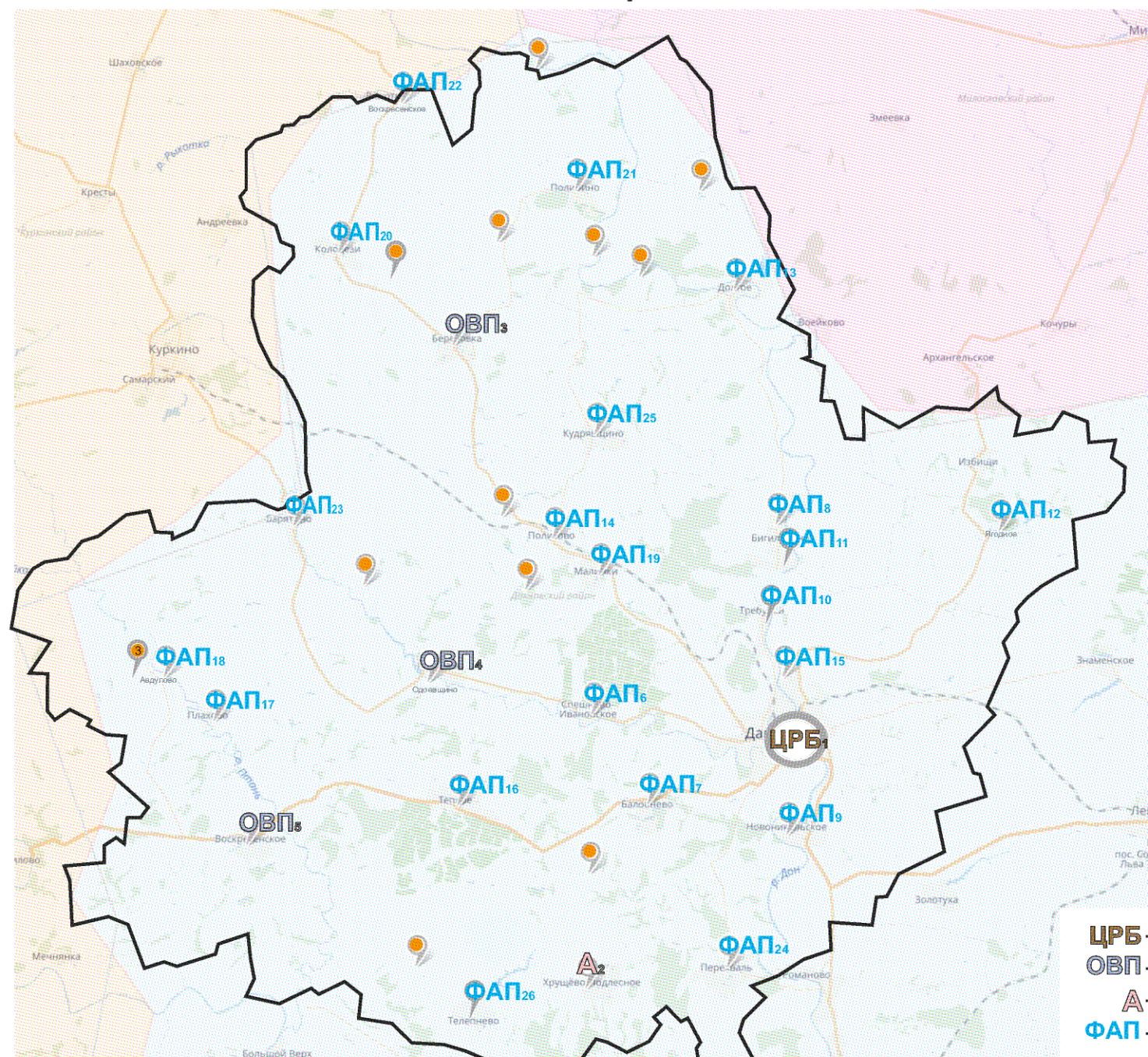

ГУЗ «Данковская ЦРБ»

количественная мощность - 167

Поликлиника

посещений в смену - 525

Стоматологическая
поликлиника

посещений в смену - 100

Детская поликлиника
(детское поликлиническое
отделение)

посещений в смену - 85

- ЦРБ** - Центральная районная больница
- ОВП** - Отделение общей врачебной практики
- А** - Врачебная амбулатория
- ФАП** - Фельдшерско-акушерский пункт
- - Домовое хозяйство

Площадь района - 1 894 кв.км.

Численность населения - 30830 чел.

Медицинские организации и их структурные подразделения (МО), на базе которых оказывается первичная медико-санитарная помощь населению Данковского района
 (8101004003.6214515206751945203516458919)621451481251713513(0013)481520653516(19)51(0018)10352013713.1(12.9171995710)21945206751713318(1530017891044812(0017)1491011)862194515
 51(001401)3(0013)481520653516(19)

Таблица 30

№ на карте	Наименование медицинской организации	Тип медицинской организации	Непосредственно обслуживаемые населенные пункты, закрепленные по участковому принципу	Численность населения, в обслуживаемых населенных пунктах, закрепленных по участковому принципу	Плановая (проектная) мощность (число посещений в смену)	Плановые объемы по ТПГГ* (число посещений)		Плановые объемы по ТПГГ* (круглосуточный стационар), койко-дней		Профиль коек по ТПГГ* (перечислить)	Находится в арендованном помещении	Здание требует сноса реконструкции, капитального ремонта
						Всего	в том числе по ОМС	Всего	в том числе по ОМС			
1	Государственное учреждение здравоохранения "Данковская центральная районная больница"	Центральная районная больница	Данковский район	33634	820					для патологии беременности, акушерство и гинекология, инфекционные болезни, кардиология, неврология, педиатрия, терапия, травматология и ортопедия, хирургия	нет	нет
	Взрослая поликлиника	Взрослая поликлиника	Данковский район	27583	505						нет	комплексный капитальный ремонт
	Детская поликлиника	Детская поликлиника	Данковский район	6051							нет	
	Женская консультация	Женская консультация	Данковский район	13554							нет	
2	Подлесно-Хрущевская амбулатория	Врачебная амбулатория	с. Хрущево-Подлесное, д. Алексеевские Выселки, д. Знаменская, с. Спешнево-Подлесное, с. Тепелнево, с. Зверево, д. Ларионовка	677	25						нет	комплексный капитальный ремонт
3	ООВП с.Березовка	Отделение общей врачебной практики	с.Березовка, д.Александровка, д.Баловинки, д.Новая, д.Осиновские Прудки, с.Еропкино, д.Раевщино.	1009	30						нет	нет
4	ООВП с.Одоевка	Отделение общей врачебной практики	с.Ярославы, с.Одоевщино, д.Апраксино, д.Ильинки, д.Наталино, д.Ольгино, пос.Петровский	333	40						нет	комплексный капитальный ремонт
5	ООВП с.Воскресенское	Отделение общей врачебной практики	с.Воскресенское, с.Долгое, с.Орловка, с.Хорошие воды, д.Плоское, д.Скородное, д.Камынино, д.Красное, д.Гудино, д.Соколовка	581	100						нет	нет

21	Полибинский ФАП	Фельдшерско-акушерский пункт	с.Полибино, с.Хитрово, д.Бегичево, д.Верхняя Павловка, с.Дубки, д.Катараево, д.Нелядино, пос.Садовый	292								нет	нет
22	Воскресенский ФАП	Фельдшерско-акушерский пункт	с.Воскресенское, д.Марьянка, д.Рыхотка,	588								нет	нет
23	Барятинский ФАП	Фельдшерско-акушерский пункт	с.Барятинно, д.Годовинщино, д.Измайловка, д.Инихово, д.Лобанки, д.Новики, д.Рожки, д.Секирино, д.Тужилки, д.Хрушевка	537								нет	нет
24	Перехвальский ФАП	Фельдшерско-акушерский пункт	с.Перехваль, д.Зашевские Выселки, д.Кутуково, д.Павловка, д.Перехвальские Выселки, д.Сутупово, пос.Красный Луч	456								нет	нет
25	Кудрявщинский ФАП	Фельдшерско-акушерский пункт	с.Кудрявщино, с.Еропкино, д.Бибиково, д.Гугуевка, д.Лобачи, д.Скачиловка	589								нет	нет
26	Телепневский ФАП	Фельдшерско-акушерский пункт	с. Телепнево, д. Ларионовка, с. Звереве	254								нет	нет
27	Д/Х д. Знаменка	Домовое хозяйство	д. Знаменка	36									
28	Д/Х д. Зашево	Домовое хозяйство	д. Зашево	50									
29	Д/Х д. Алексеевка	Домовое хозяйство	д. Алексеевка	14									
30	Д/Х Писарево	Домовое хозяйство	д. Писарево	52									
31	Д/Х п. Плоский	Домовое хозяйство	п. Плоский	29									
32	Д/Х д. Нижняя Павловка	Домовое хозяйство	д. Нижняя Павловка	24									
33	Д/Х д. Инихово	Домовое хозяйство	д. Инихово	30									
34	Д/Х с. Покровское	Домовое хозяйство	с. Покровское	5									
35	Д/Х д. Верхняя Павловка	Домовое хозяйство	д. Верхняя Павловка	17									
36	Д/Х п. Садовый	Домовое хозяйство	п. Садовый	6									
37	Д/Х д. Колодези	Домовое хозяйство	д. Колодези	2									
38	Д/Х д. Александровка	Домовое хозяйство	д. Александровка	22									

* Плановые объемы оказания медицинской помощи, утвержденные в рамках Территориальной программы государственных гарантий бесплатного оказания гражданам медицинской помощи на 2020 год.

Территориальная организация медицинской помощи в Данковском районе Липецкой области в 2025 году

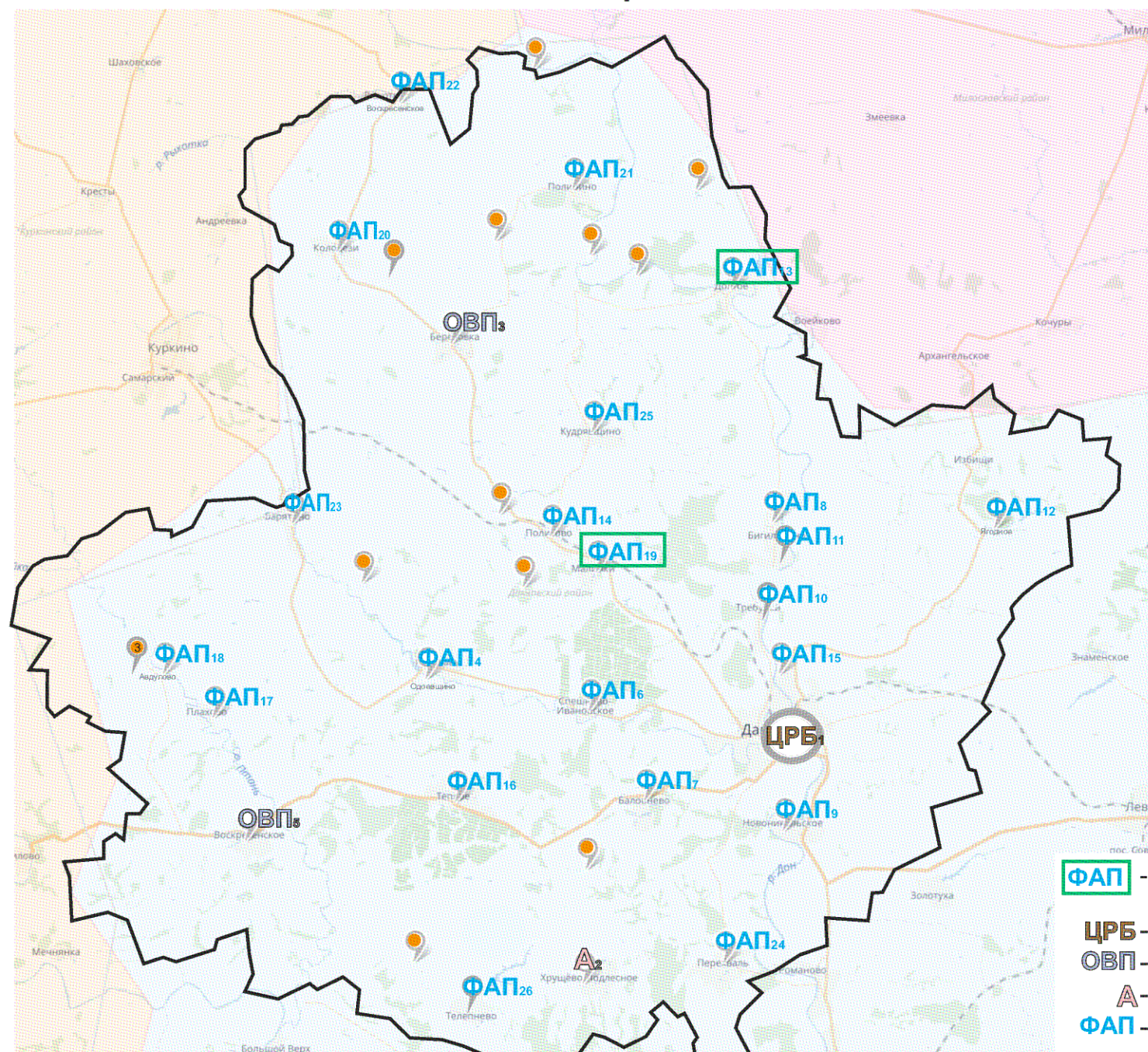

ГУЗ «Данковская ЦРБ»

количественная мощность - 167

Поликлиника

посещений в смену - 525

Стоматологическая
поликлиника

посещений в смену - 100

Детская поликлиника
(детское поликлиническое
отделение)

посещений в смену - 85

- ФАП** - объекты, строящиеся заново или взамен существующих
- ЦРБ** - Центральная районная больница
- ОВП** - Отделение общей врачебной практики
- А** - Врачебная амбулатория
- ФАП** - Фельдшерско-акушерский пункт
- - Домовое хозяйство

Площадь района - 1 894 кв.км.

Численность населения - 30523 чел.

Медицинские организации и их структурные подразделения (МО), на базе которых оказывается первичная медико-санитарная помощь населению Данковского района к 2025 году

Таблица 31

№ на карте	Наименование медицинской организации	Тип медицинской организации	Обслуживаемые населенные пункты	Численность обслуживаемого населения	Плановая (проектная) мощность (число посещений в смену)	Строительство нового объекта, либо изменение типа МО
1	Государственное учреждение здравоохранения "Данковская центральная районная больница"	Центральная районная больница	Данковский район	30523	820	нет
	Взрослая поликлиника	Взрослая поликлиника	Данковский район	24541	505	нет
	Детская поликлиника	Детская поликлиника	Данковский район	5982		
	Женская консультация	Женская консультация	Данковский район	13641		
2	Подлесно-Хрущевская амбулатория	Врачебная амбулатория	с. Хрущево-Подлесное, д. Алексеевские Выселки, д. Знаменская, с. Спешнево-Подлесное, с. Тепленово, с. Звереве, д. Ларионовка	677	25	нет
3	ООВП с.Березовка	Отделение общей врачебной практики	с.Березовка, д.Александровка, д.Баловинки, д.Новая, д.Осиновские Прудки, с.Еропкино, д.Раевщино,	1009	30	нет
4	ФАП с.Одоевщино	Фельдшерско-акушерский пункт	с.Ярославы, с.Одоевщино, д.Апраксино, д.Ильинки, д.Наталино, д.Ольгино, пос.Петровский	333	40	нет

5	ООВП с.Воскресенское	Отделение общей врачебной практики	с.Воскресенское, с.Долгое, с.Орловка, с.Хорошие воды, д.Плоское, д.Скородное, д. Камынино, д.Красное, д.Гудино, д.Соколовка	581	100	нет
6	Спешнево-Ивановский ФАП	Фельдшерско- акушерский пункт	с. Спешнево-Ивановское, д. Вислая, д. Хвощевка, д. Городки, д. Жуково, пос. Пролетарский	898		нет
7	Баловневский ФАП	Фельдшерско- акушерский пункт	с. Баловнево, д. Барановка, д. Зашево, д.Секирино	675		нет
8	Бигильдинский ФАП	Фельдшерско- акушерский пункт	с.Бигильдино, с.Никольское, д.Вихровка, д.Масловка, пос.Заполянский, пос.Восток	876		нет
9	Новоникольский ФАП	Фельдшерско- акушерский пункт	с.Новоникольское, с.Сугробы	1051		нет
10	Требунский ФАП	Фельдшерско- акушерский пункт	с.Требунки	409		нет
11	ФАП птицефабрики "Данковская"	Фельдшерско- акушерский пункт	с.Бигильдино	772		нет
12	Ягодновский ФАП	Фельдшерско- акушерский пункт	с.Ягодное, с.Избищи, с.Гагарино, д.Каменка, д.Сазоновка, д.Ханеевка	472		нет
13	Долговский ФАП	Фельдшерско- акушерский пункт	с.Долгое, д.Медведчино, д.Нижняя Павловка, д.Колодези, д.Красная Заря	390		построен новый модульный ФАП взамен не соответствующ его СанПиН
14	Политовский ФАП	Фельдшерско- акушерский пункт	ст.Политово, с.Покровское, пос.Плоский, пос.Мирный, д.Щегловка	398		нет

15	ФАП "Данковский"	Фельдшерско-акушерский пункт	улицы Механизаторов, Зеленая, Новая, Совхозная, Плеханова, Карьерная, Менделеева, Хлеборобов, Северная, пер.Северный, пос..Янушево	366		нет
16	Тепловский ФАП	Фельдшерско-акушерский пункт	с.Теплое, с.Круглое, д.Кобяково	609		нет
17	Плаховский ФАП	Фельдшерско-акушерский пункт	с.Плахово, д.Алексеевка, д.Петропавловка, д.Покровка, д.Слободка,	207		нет
18	Авдуловский ФАП	Фельдшерско-акушерский пункт	с.Авдулово, д.Гусевка, д.Знаменка, д.Первовка, д.Писарево, д.Подосинки	316		нет
19	Малинковский ФАП	Фельдшерско-акушерский пункт	с.Малинки, д.Требунские выселки, д.Березовские Выселки, с.Бревенное, ж/д.ст. с.Яхонтово	565		построен новый модульный ФАП взамен не соответствующего СанПиН
20	Ивановский ФАП	Фельдшерско-акушерский пункт	с.Ивановка, д.Колодези	304		нет
21	Полибинский ФАП	Фельдшерско-акушерский пункт	с.Полибино, с.Хитрово, д.Бегичево, д.Верхняя Павловка, с.Дубки, д.Катараево, д.Нелядино, пос.Садовый	292		нет
22	Воскресенский ФАП	Фельдшерско-акушерский пункт	с.Воскресенское, д.Марьинка, д.Рыхотка,	588		нет

23	Барятинский ФАП	Фельдшерско-акушерский пункт	с.Барятино, д.Годовиншино, д.Измайловка, д.Инихово, д.Лобанки, д.Новики, д.Рожки, д.Секирино, д.Тужилки, д.Хрущевка	537		нет
24	Перехвальский ФАП	Фельдшерско-акушерский пункт	с.Перехваль, д.Зашевские Выселки, д.Кутуково, д.Павловка, д.Перехвальские Выселки, д.Сутупово, пос.Красный Луч	456		нет
25	Кудрявщинский ФАП	Фельдшерско-акушерский пункт	с.Кудрявщино, с.Еропкино, д.Бибиково, д.Гугуевка, д.Лобачи, д.Скачиловка	589		нет
26	Телепневский ФАП	Фельдшерско-акушерский пункт	с. Телепнево, д. Ларионовка, с. Зверев	254		нет
27	Д/Х д. Знаменка	Домовое хозяйство	д. Знаменка	36		
28	Д/Х д. Зашево	Домовое хозяйство	д. Зашево	50		
29	Д/Хд. Алексеевка	Домовое хозяйство	д. Алексеевка	14		
30	Д/Х Писарево	Домовое хозяйство	д. Писарево	52		
31	Д/Х п. Плоский	Домовое хозяйство	п. Плоский	29		
32	Д/Х д. Нижняя Павловка	Домовое хозяйство	д. Нижняя Павловка	24		
33	Д/Х д. Инихово	Домовое хозяйство	д. Инихово	30		
34	Д/Х с. Покровское	Домовое хозяйство	с. Покровское	5		
35	Д/Хд. Верхняя Павловка	Домовое хозяйство	д. Верхняя Павловка	17		
36	Д/Х п.Садовый	Домовое хозяйство	п.Садовый	6		
37	Д/Хд.Колодези	Домовое хозяйство	д.Колодези	2		
38	Д/Хд. Александровка	Домовое хозяйство	д. Александровка	22		

Территориальная организация медицинской помощи в Добринском районе Липецкой области в 2020 году

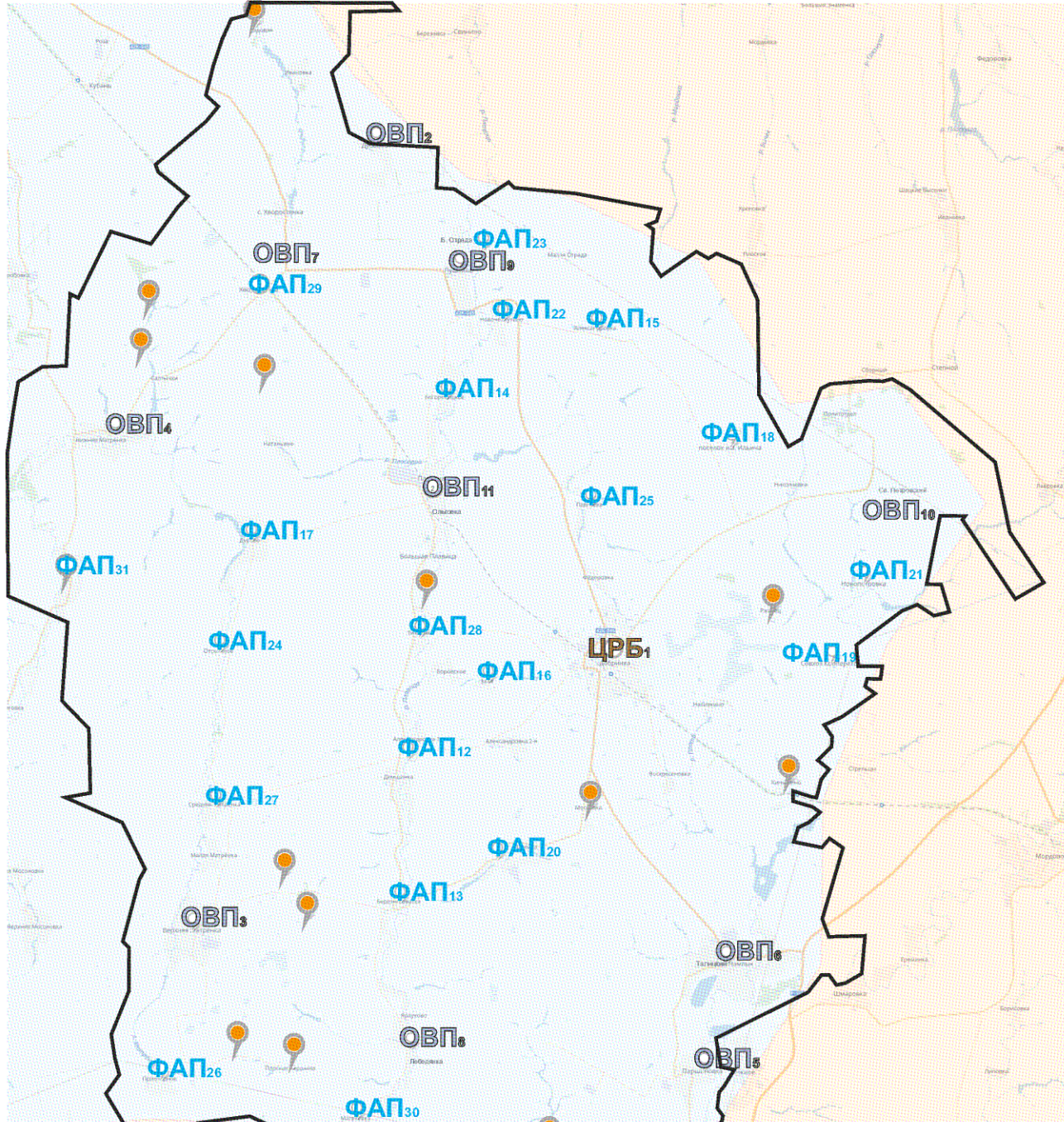

ГУЗ «Добринская ЦРБ»

количественная мощность - 256

Поликлиника

посещений в смену - 1220

Детская поликлиника
(детское поликлиническое
отделение)

посещений в смену - 100

- ЦРБ** - Центральная районная больница
- ОВП** - Отделение общей врачебной практики
- ФАП** - Фельдшерско-акушерский пункт
- - Домовое хозяйство

Площадь района - 1 667 кв.км.

Численность населения - 33432 чел.

Медицинские организации и их структурные подразделения (МО), на базе которых оказывается первичная медико-санитарная помощь населению Добринского района
 (8101000403.621453206751945203516458919)62145381251473513160131948152065351619) 511008100352013713.11129167719571012945206751471331814810178914481210714910120862194515. 5110041013160131948152065351619)

Таблица 32

№ на карте	Наименование медицинской организации	Тип медицинской организации	Непосредственно обслуживаемые населенные пункты, закрепленные по участковому принципу	Численность населения, в обслуживаемых населенных пунктах, закрепленных по участковому принципу	Плановая (проектная) мощность (число посещений в смену)	Плановые объемы по ТППГ* (число посещений)		Плановые объемы по ТППГ* (круглосуточный стационар), койко-дней		Профиль коек по ТППГ* (перечислить)	Находится в арендованном помещении	Здание требует сноса реконструкции, капитального ремонта
						Всего	в том числе по ОМС	Всего	в том числе по ОМС			
1	Государственное учреждение здравоохранения	Центральная районная больница	Добринский район	33247	1220					для беременных и рожениц, для патологии беременности, акушерство и гинекология, геронтология, неврология, педиатрия, терапия, травматология и ортопедия, хирургия, сестринский уход, психиатрия	нет	нет
	Взрослая поликлиника	Взрослая поликлиника	Добринский район	27717	385						нет	реконструкция
					400						нет	реконструкция
	Детская поликлиника	Детская поликлиника	Добринский район	5530	100						нет	нет
2	ООВП с.Дубовое	Отделение общей врачебной практики	с. Дубовое, с. Ивановка, пос. Новый Свет, д. Софьино, д. Садовая	1349	25						нет	нет
3	ООВП с.Верхняя Матренка	Отделение общей врачебной практики	д. Ландышовка, д. Плоская Вершина, д. Новая, д. Воля, д. Березовка, д. Малая Матренка, с. Верхняя Матренка	1047	25						нет	нет
4	ООВП с.Нижняя Матренка	Отделение общей врачебной практики	с. Нижняя Матренка, д. Курлыковка, с. Ольховка, д. Красная Рада, с. Никольское (Хворостянский с/с), д. Ольшанка, с. Салтычки	1330	25						нет	выборочный капитальный ремонт
5	ООВП с.Паршиновка	Отделение общей врачебной практики	с. Паршиновка, д. Петровка, д. Алексеевка, с. Ровенка	1019	25						нет	нет

25	Павловский ФАП	Фельдшерско-акушерский пункт	с. Павловка, д. Георгиевка (Н-Черкутинский с/с), д. Кочегуровка, д. Кочетовка, д. Евлановка, д. Смеловка	717							нет	нет
26	Приозеренский ФАП	Фельдшерско-акушерский пункт	с. Приозерное	141							нет	нет
27	Среднематренский ФАП	Фельдшерско-акушерский пункт	с. Ср. Матренка, д. 2-я Александровка, д. Елизаветинка, д. Коновка, д. 2-е Никольское (Среднематренский с/с), д. Асташевка	882							нет	нет
28	Тихвинский ФАП	Фельдшерско-акушерский пункт	д. Аничково, д. Малая Пластица, д. Алексеевка, д. Русаново, с. Тихвинка, д. Петровка, д. Большая Пластица, д. 2-е Никольское (Тихвинский с/с), д. Покровка (Тихвинский с/с)	730							нет	нет
29	Хворостянский ФАП	Фельдшерско-акушерский пункт	с. Хворостянка, д. Сергеевка	640							нет	нет
30	Белоносовский ФАП	Фельдшерско-акушерский пункт	д. Белоносовка, д. Матвеевка, д. Георгиевка (Березнеговатский с/с), с. Бредихины - Отруба, д. Данковка	315							нет	нет
31	Ольховский ФАП	Фельдшерско-акушерский пункт	с. Ольховка, д. Красная Рада	363							нет	нет
32	Д/Х д. Ландышевка	Домовое хозяйство	д. Ландышевка	32								
33	Д/Х д. Березовка	Домовое хозяйство	д. Березовка	22								
34	Д/Х д. Новая	Домовое хозяйство	д. Новая	41								
35	Д/Х п. Новый Свет	Домовое хозяйство	п. Новый Свет	24								
36	Д/Х д. Петровка	Домовое хозяйство	д. Петровка	4								
37	Д/Х д. Ржавец	Домовое хозяйство	д. Ржавец	38								
38	Д/Х д. Плоская Вершина	Домовое хозяйство	д. Плоская Вершина	41								
39	Д/Х д. Киньшино	Домовое хозяйство	д. Киньшино	84								
40	Д/Х с. Никольское	Домовое хозяйство	с. Никольское	15								
41	Д/Х д. Алексеевка	Домовое хозяйство	д. Алексеевка	83								
42	Д/Х д. Московка	Домовое хозяйство	д. Московка	67								
43	Д/Х д. Ольшанка	Домовое хозяйство	д. Ольшанка	18								
44	Д/Х с. Казельки	Домовое хозяйство	с. Казельки	7								

* Плановые объемы оказания медицинской помощи, утвержденные в рамках Территориальной программы государственных гарантий бесплатного оказания гражданам медицинской помощи на 2020 год.

Территориальная организация медицинской помощи в Добринском районе Липецкой области в 2025 году

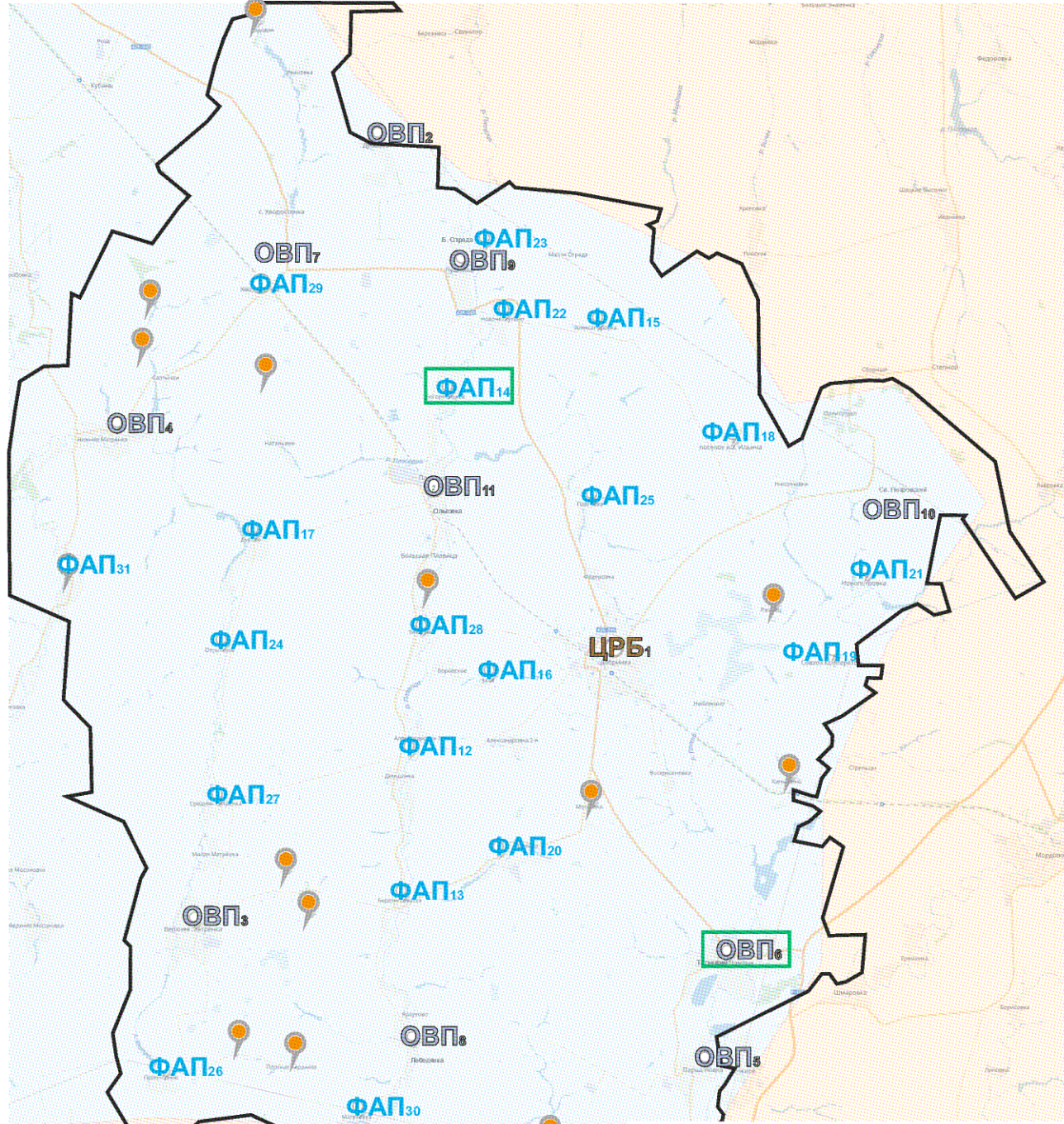

ГУЗ «Добринская ЦРБ»

количественная мощность - 256

Поликлиника

посещений в смену - 1220

Детская поликлиника
(детское поликлиническое
отделение)

посещений в смену - 100

- ОБП - объекты, строящиеся заново
- ФАП или взамен существующих
- ЦРБ** - Центральная районная больница
- ОБП** - Отделение общей врачебной практики
- ФАП** - Фельдшерско-акушерский пункт
- - Домовое хозяйство

Площадь района - 1 667 кв.км.

Численность населения - 33099 чел.

Медицинские организации и их структурные подразделения (МО), на базе которых оказывается первичная медико-санитарная помощь населению Добринского района к 2025 году

Таблица 33

№ на карте	Наименование медицинской организации	Тип медицинской организации	Обслуживаемые населенные пункты	Численность обслуживаемого населения	Плановая (проектная) мощность (число посещений в смену)	Строительство нового объекта, либо изменение типа МО					
1	Государственное учреждение здравоохранения	Центральная районная больница	Добринский район	33099	1220	нет					
						Взрослая поликлиника	Взрослая поликлиника	Добринский район	27068	385	нет
						Детская поликлиника	Детская поликлиника	Добринский район	6031	400	нет
	Детская поликлиника	Детская поликлиника	Добринский район	6031	100	нет					
2	ООВП с.Дубовое	Отделение общей врачебной практики	с. Дубовое, с. Ивановка, пос. Новый Свет, д. Софьино, д. Садовая	1349	25	нет					

3	ООВП с.Верхняя Матренка	Отделение общей врачебной практики	д. Ландышовка, д. Плоская Вершина, д. Новая, д. Воля, д. Березовка, д. Малая Матренка, с. Верхняя Матренка	1047	25	нет
4	ООВП с.Нижняя Матренка	Отделение общей врачебной практики	с. Нижняя Матренка, д. Курлыковка, с. Ольховка, д. Красная Рада, с. Никольское (Хворостянский с/с), д. Ольшанка, с. Салтычки	1330	25	нет
5	ООВП с.Паршиновка	Отделение общей врачебной практики	с. Паршиновка, д. Петровка, д. Алексеевка, с. Ровенка	1019	25	нет
6	ООВП с.Талицкий Чамлык	Отделение общей врачебной практики	с. Талицкий Чамлык, с. Чамлык - Никольское	2501	50	построено новое ООВП взамен несоответствующего Сан ПиН
7	ООВП ст.Хворостянка	Отделение общей врачебной практики	ст. Хворостянка, д. Казельки, с. Подворские Выселки, д. Новая Жизнь	1089	25	нет
8	ООВП с.Лебедянка	Отделение общей врачебной практики	с. Лебедянка, д. Ярлуково, д. Студенка, д. Бредихино	328	25	не
9	ООВП с.Пушкино	Отделение общей врачебной практики	с. Пушкино, д. Слава	1099	50	нет
10	ООВП п.Петровский	Отделение общей врачебной практики	п. Петровский, с. Васильевка, п. Политотдел, д. Николаевка	1880	25	нет
11	ООВП д.Ольговка	Отделение общей врачебной практики	д. Ольговка, ст. Пластица, д. Благодать	3343	50	не
12	Александровский ФАП	Фельдшерско-акушерский пункт	с. Александровка, д. Сомовка	374		нет

13	Березнеговатский ФАП	Фельдшерско-акушерский пункт	с. Березнеговатка	481		нет
14	Богородицкий ФАП	Фельдшерско-акушерский пункт	с. Богородицкое, п. Пролетарий	471		построен новый модульный ФАП взамен несоответствующего Сан ПиН
15	Демшинский ФАП	Фельдшерско-акушерский пункт	с. Демшинка, д. 1-я Александровка, д. Наливкино, д. Большие Отрожки, д. Панино - Липецкое	638		нет
16	Добринский ФАП	Фельдшерско-акушерский пункт	д. Заря, д. 2-я Александровка, с. Боровское, д. Андреевка	700		нет
17	Дуровский ФАП	Фельдшерско-акушерский пункт	с. Дурово	349		нет
18	Ильичевский ФАП	Фельдшерско-акушерский пункт	п. Ильича	354		нет
19	Кооператорский ФАП	Фельдшерско-акушерский пункт	п. Кооператор, д. Киньшино, с. Сафоново	435		нет
20	Мазейский ФАП	Фельдшерско-акушерский пункт	с. Мазейка, д. Сошки - Кривки, д. Поддубровка, д. Московка	572		нет
21	Новопетровский ФАП	Фельдшерско-акушерский пункт	с. Новопетровка, с. Покровка (Петровский с/с)	479		нет
22	Новочеркутинский ФАП	Фельдшерско-акушерский пункт	с. Новочеркутино, д. Архиповка	476		нет
23	Отрадинский ФАП	Фельдшерско-акушерский пункт	с. Б. Отрада, д. Веселовка, д. Заря	306		нет
24	Отскоченский ФАП	Фельдшерско-акушерский пункт	с. Отскочное, д. Востряковка	161		нет

25	Павловский ФАП	Фельдшерско-акушерский пункт	с. Павловка, д. Георгиевка (Н-Черкутинский с/с), д. Кочегуровка, д. Кочетовка, д. Евлановка, д. Смеловка	717		нет
26	Приозеренский ФАП	Фельдшерско-акушерский пункт	с. Приозерное	141		нет
27	Среднематренский ФАП	Фельдшерско-акушерский пункт	с. Ср. Матренка, д. 2-я Александровка, д. Елизаветинка, д. Коновка, д. 2-е Никольское (Среднематренский с/с), д. Асташевка	882		нет
28	Тихвинский ФАП	Фельдшерско-акушерский пункт	д. Аничково, д. Малая Пластица, д. Алексеевка, д. Русаново, с. Тихвинка, д. Петровка, д. Большая Пластица, д. 2-е Никольское (Тихвинский с/с), д. Покровка (Тихвинский с/с)	730		нет
29	Хворостянский ФАП	Фельдшерско-акушерский пункт	с. Хворостянка, д. Сергеевка	640		нет
30	Белоносковский ФАП	Фельдшерско-акушерский пункт	д. Белоносовка, д. Матвеевка, д. Георгиевка (Березнеговатский с/с), с. Бредихины - Отруба, д. Данковка	315		нет
31	Ольховский ФАП	Фельдшерско-акушерский пункт	с. Ольховка, д. Красная Рада	363		нет
32	Д/Х д. Ландышевка	Домовое хозяйство	д. Ландышевка	32		
33	Д/Х д. Березовка	Домовое хозяйство	д. Березовка	22		
34	Д/Х д. Новая	Домовое хозяйство	д. Новая	41		
35	Д/Х п. Новый Свет	Домовое хозяйство	п. Новый Свет	24		
36	Д/Х д. Петровка	Домовое хозяйство	д. Петровка	4		
37	Д/Х д. Ржавец	Домовое хозяйство	д. Ржавец	38		
38	Д/Х д. Плоская Вершина	Домовое хозяйство	д. Плоская Вершина	41		

39	Д/Х д. Киньшино	Домовое хозяйство	д. Киньшино	84		
40	Д/Х с. Никольское	Домовое хозяйство	с. Никольское	15		
41	Д/Х д. Алексеевка	Домовое хозяйство	д. Алексеевка	83		
42	Д/Х д. Московка	Домовое хозяйство	д. Московка	67		
43	Д/Х д. Ольшанка	Домовое хозяйство	д. Ольшанка	18		
44	Д/Х с. Казельки	Домовое хозяйство	с. Казельки	7		

Территориальная организация медицинской помощи в Задонском районе Липецкой области в 2020 году

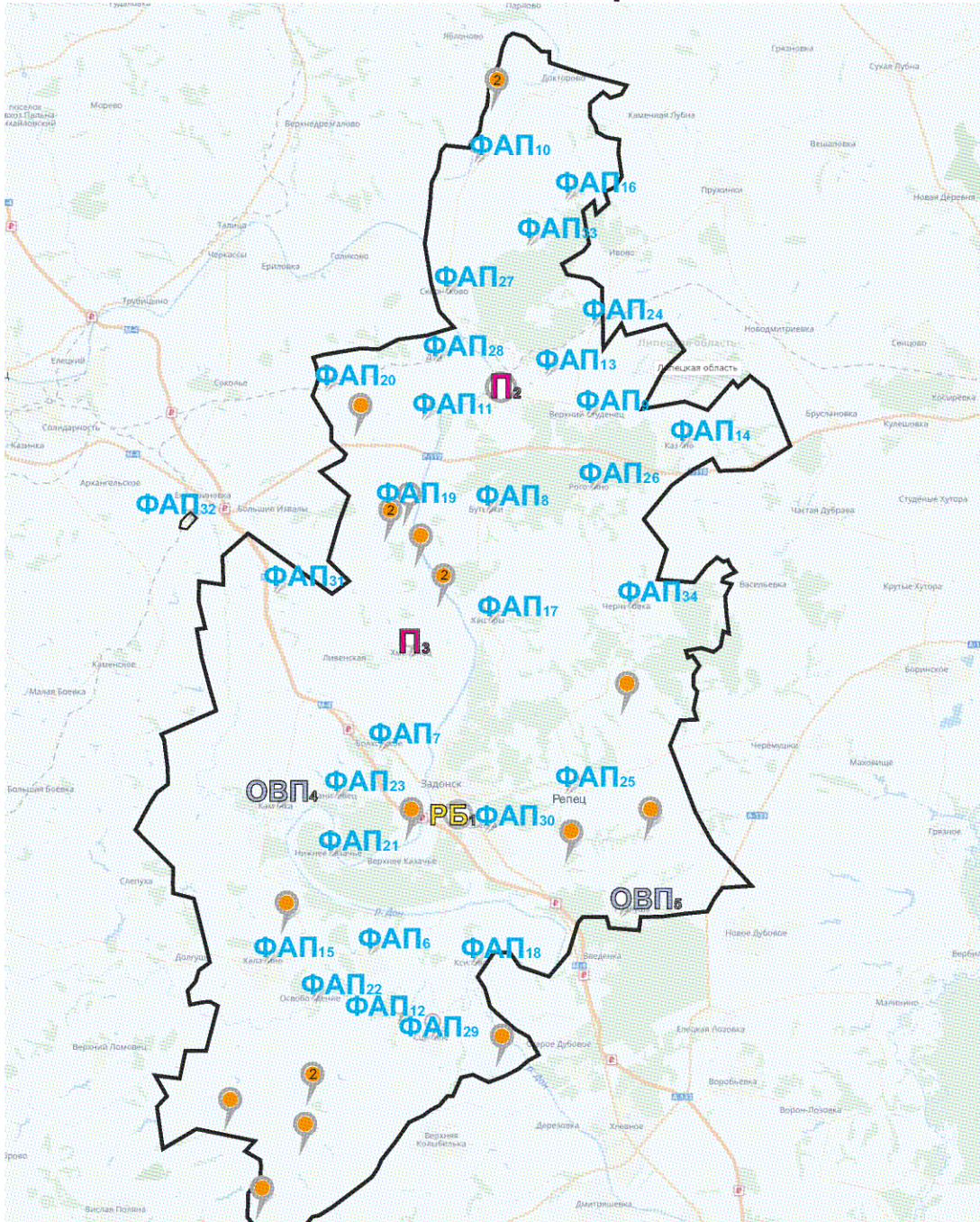

Площадь района - 1 505 кв.км.

Численность населения - 34324 чел.

ГУЗ «Задонская ЦРБ»

количественная мощность - 181

Поликлиника

посещений в смену - 677

Детская поликлиника
(детское поликлиническое
отделение)

посещений в смену - 45

- ФАП - объекты, строящиеся заново или взамен существующих
- П - Поликлиника
- РБ - Районная больница
- ОВП - Отделение общей врачебной практики
- ФАП - Фельдшерско-акушерский пункт
- - Домовое хозяйство

Медицинские организации и их структурные подразделения (МО), на базе которых оказывается первичная медико-санитарная помощь населению Задонского района

Таблица 34

№ на карте	Наименование медицинской организации	Тип медицинской организации	Непосредственно обслуживаемые населенные пункты, закрепленные по участковому принципу	Численность населения, в обслуживаемых населенных пунктах, закрепленных по участковому принципу	Плановая (проектная) мощность (число посещений в смену)	Плановые объемы по ТПГГ* (число посещений)		Плановые объемы по ТПГГ* (круглосуточный стационар), койко-дней		Профиль коек по ТПГГ* (перечислить)	Находится в арендованном помещении	Здание требует сноса реконструкции, капитального ремонта
						Всего	в том числе по ОМС	Всего	в том числе по ОМС			
1	Государственное учреждение здравоохранения "Задонская центральная районная больница"	Центральная районная больница	Задонский район	33541	677					акушерство и гинекология, инфекционные болезни, неврология, оториноларингология, педиатрия, терапия, травматология и ортопедия, хирургия.	нет	нет
	Взрослая поликлиника	Взрослая поликлиника	Задонский район	28160	350						нет	Выборочный капитальный ремонт
	Детская поликлиника	Детская поликлиника	Задонский район	5381							нет	нет
2	Донская районная больница и поликлиника	Участковая больница	с. Донское	3808	150						нет	Выборочный капитальный ремонт
3	Хмелинецкая участковая больница и поликлиника	Участковая больница	с. Хмелинец, п. Тимирязево, д. Владимировка, д. Вороново, д. Крутой Верх, д. Секретаровка, жд. ст. Улусарка, д. Бехтеевка, д. Колесово 1 и 2, п. Колодезское, д. Ленинка, с. Липовка, д. Неvejeколезное, д. Нечаево, д. Павловка, д. Полибино, д. Студеновка, с. Болховское, д. Алухтино,	4306	150							

			д. Барымовка, д. Колодезная, д. Ливенская, д. Малое Панарино, д. Миролобовка,							нет	Выборочный капитальный ремонт
4	Отделение ОВП с. Каменка	Отделение общей врачебной практики	с. Каменка, д. Алексеевка, д. Борки, с. Юрьево, с. Яблоново, с. Алисово, д. Знаменка, д. Лозовая, д. Большое Панарино, д. Затишье, д. Успенровка, д. Туляны,	1742	12					нет	нет
5	Отделение ОВП с. Гнилуша	Отделение общей врачебной практики	с. Гнилуша, д. Старая Воскресеновка, д. Новая Воскресеновка,	1649	15					нет	нет
6	Балахновский ФАП	Фельдшерско- акушерский пункт	с. Балахна, д. Мухино,	332						нет	нет
7	Болховской ФАП	Фельдшерско- акушерский пункт	с. Болховское, д. Миролобовка, д. Колодезная, д. Малое Панарино, д. Алухтино, д. Вороново	1212						нет	нет
8	Бутырский ФАП	Фельдшерско- акушерский пункт	с. Бутырки, д. Синявка,	672						нет	нет
9	В. Студенецкий ФАП	Фельдшерско- акушерский пункт	с. Верхний Студенец, д. Казинка, с. Никольское, д. Степановка, д. Софиевка, д. Дмитриевка,	647						нет	нет
10	Гагаринский ФАП	Фельдшерско- акушерский пункт	с. Гагарино, д. Черный Колодезь, с. Донское 1-е, с. Донское 2-е, д. Лебедево, д. Фаустово, п. Мирный,	149						нет	нет
11	Г. Горский ФАП	Фельдшерско- акушерский пункт	д. Галичья Гора, д. Новоселье,	141						нет	нет
12	Дегтевской ФАП	Фельдшерско- акушерский пункт	с. Дегтевое	140						нет	нет
13	Рудничный ФАП	Фельдшерско- акушерский пункт	п. Донской Рудник	386						нет	нет

14	Казинский ФАП	Фельдшерско-акушерский пункт	с. Казино	395							нет	нет
15	Калабинский ФАП	Фельдшерско-акушерский пункт	с. Калабино, д. Карлова Гора, д. Котлеевка, д. Семёновка, д. Рублевка,	670							нет	нет
16	Калининский ФАП	Фельдшерско-акушерский пункт	с. Калинин, д. Лащина Дача,	124							нет	нет
17	Кашарский ФАП	Фельдшерско-акушерский пункт	с. Кашары, с. Мирное, д. Нечаевка, д. Сергиевка, д. Проходня,	1523							нет	нет
18	Ксизовский ФАП	Фельдшерско-акушерский пункт	с. Ксизово, с. Замятино, д. Засновка, д. Соловьевка,	504							нет	нет
19	Липовский ФАП	Фельдшерско-акушерский пункт	с. Липовка, д. Нежеколодезное, д. Бехтеевка, д. Александровка, д. Ленинка,	159							да	нет
20	Лукошкинский ФАП	Фельдшерско-акушерский пункт	п. Лукошкинский	152							нет	строительство во модульного ФАПа
21	Н. Казаченский ФАП	Фельдшерско-акушерский пункт	с. Верхнее Казачье, с. Нижнее Казачье,	763							нет	нет строительство о модульного ФАПа
22	Ольшанский ФАП	Фельдшерско-акушерский пункт	с. Ольшанец, д. Новопокровка, п. Освобождение, д. Заря, д. Бехтеевка, с. Архангельское, д. Писаревка,	770							нет	строительство о модульного ФАПа
23	Паниковский ФАП	Фельдшерско-акушерский пункт	с. Паниковец, д. Затишье, д. Большое Панарино, д. Крюково,	848							нет	нет
24	Патриаршинский ФАП	Фельдшерско-акушерский пункт	жд. ст. Патриаршая	152							нет	нет
25	Репецкий ФАП	Фельдшерско-акушерский пункт	с. Репец, д. Немерзь, д. Страховка, д. Поповка, с. Ржавец, д. Вес.е,	664								строительство о модульного ФАПа

			д. Шубинка, д. Заречный Репец, д. Марьино,								нет	
26	Рогожинский ФАП	Фельдшерско-акушерский пункт	с. Рогожино	502							нет	нет
27	Скорняковский ФАП	Фельдшерско-акушерский пункт	с. Скорняково	563							нет	нет
28	Донской ФАП	Фельдшерско-акушерский пункт	жд. ст. Дон	216							да	строительство о модульного ФАПа
29	Сцепенский ФАП	Фельдшерско-акушерский пункт	с. Сцепное, д. Гуловка,	185							нет	нет
30	Тешевский ФАП	Фельдшерско-акушерский пункт	с. Уткино, д. Тешевка,	1411							нет	нет
31	Тимирязевский ФАП	Фельдшерско-акушерский пункт	п. Тимирязево, д. Владимировка, д. Вороново, д. Крутой Верх,	227							нет	нет
32	Улусарский ФАП	Фельдшерско-акушерский пункт	жд. ст. Улусарка	304							нет	нет
33	Тростянский ФАП	Фельдшерско-акушерский пункт	с. Тростяное	78							нет	нет
34	Черниговский ФАП	Фельдшерско-акушерский пункт	с. Черниговка	240							нет	строительство о модульного ФАПа
35	Д/Х д. Новая Воскресеновка	Домовое хозяйство	д. Новая Воскресеновка	39								
36	Д/Х д. Новоселье	Домовое хозяйство	д. Новоселье	37								
37	Д/Х с. Архангельское	Домовое хозяйство	с. Архангельское	40								
38	Д/Х д. Лозовая	Домовое хозяйство	д. Лозовая	36								
39	Д/Х д. Немерзь	Домовое хозяйство	д. Немерзь	19								
40	Д/Х д. Соловьевка	Домовое хозяйство	д. Соловьевка	5								
41	Д/Х д. Алексеевка	Домовое хозяйство	д. Алексеевка	248								
42	Д/Х д. Бехтеевка	Домовое хозяйство	д. Бехтеевка	9								
43	Д/Х д. Заря	Домовое хозяйство	д. Заря	30								
44	Д/Х д. Новопокровка	Домовое хозяйство	д. Новопокровка	14								
45	Д/Х д. Писаревка	Домовое хозяйство	д. Писаревка	30								
46	Д/Х д. Веселое	Домовое хозяйство	д. Вес.е	14								
47	Д/Х с. Ржавец	Домовое хозяйство	с. Ржавец	30								
48	Д/Х с. Донское Первое	Домовое хозяйство	с. Донское 1-е	19								
49	Д/Х с. Донское Второе	Домовое хозяйство	с. Донское 2-е	14								
50	Д/Х д. Ленинка	Домовое хозяйство	д. Ленинка	10								
51	Д/Х д. Нежежеколодезное	Домовое хозяйство	д. Нежежеколодезное	74								
52	Д/Х п. Колодезское	Домовое хозяйство	п. Колодезское	63								
53	Д/Х с. Липовка	Домовое хозяйство	с. Липовка	65								
54	Д/Х д. Затишье	Домовое хозяйство	д. Затишье	96								

* Плановые объемы оказания медицинской помощи, утвержденные в рамках Территориальной программы государственных гарантий бесплатного оказания гражданам медицинской помощи на 2020 год.

Территориальная организация медицинской помощи в Задонском районе Липецкой области в 2025 году

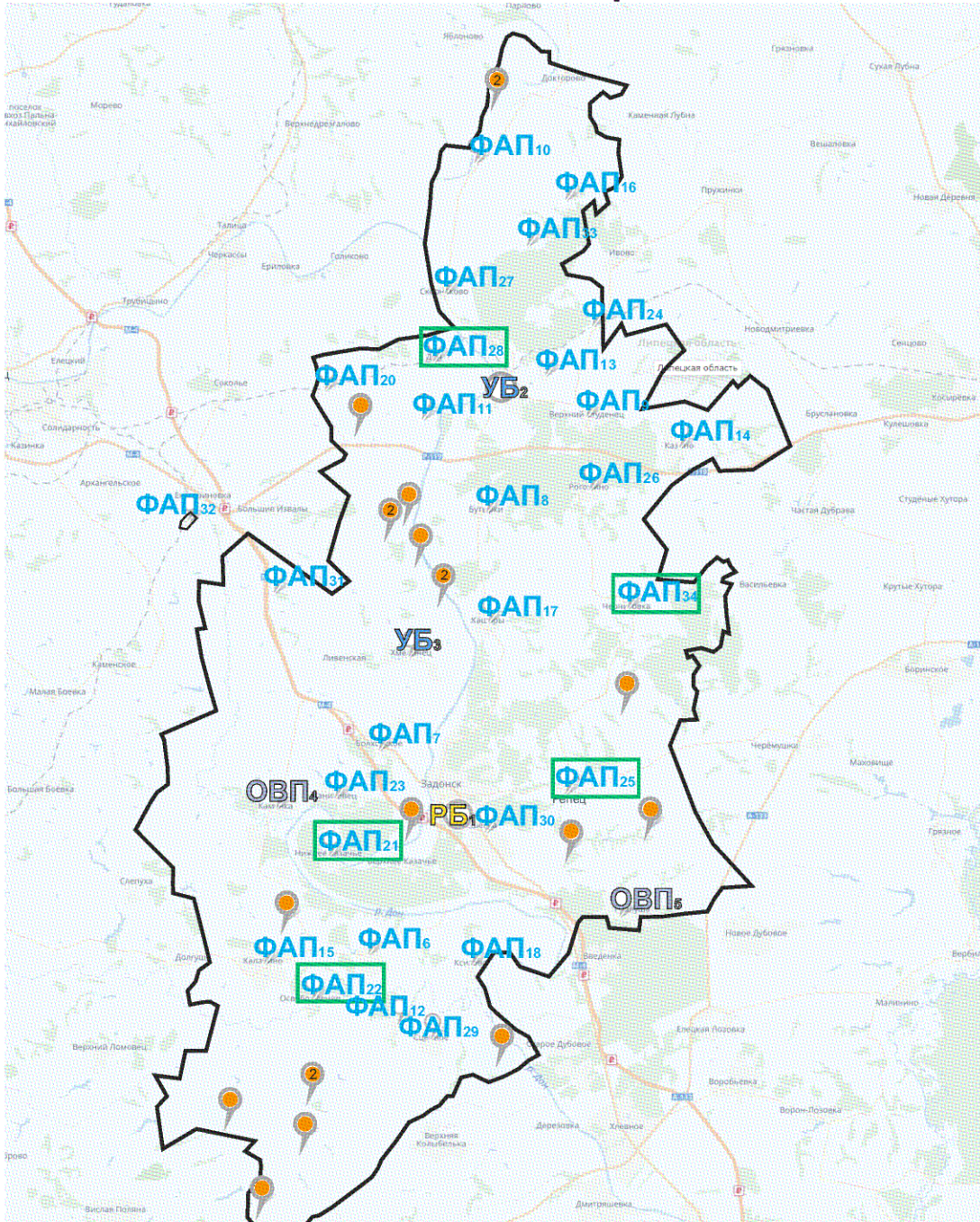

Площадь района - 1 505 кв.км.

Численность населения - 33892 чел.

ГУЗ «Задонская ЦРБ»

количественная мощность - 181

Поликлиника

посещений в смену - 677

Детская поликлиника
(детское поликлиническое
отделение)

посещений в смену - 45

- ФАП** - объекты, строящиеся заново или взамен существующих
- УБ** - Участковая больница
- РБ** - Районная больница
- ОВП** - Отделение общей врачебной практики
- ФАП** - Фельдшерско-акушерский пункт
- - Домовое хозяйство

Медицинские организации и их структурные подразделения (МО), на базе которых оказывается первичная медико-санитарная помощь населению Задонского района к 2025 году

Таблица 35

№ на карте	Наименование медицинской организации	Тип медицинской организации	Обслуживаемые населенные пункты	Численность обслуживаемого населения	Мощность (посещений в смену)	Строительство нового объекта, либо изменение типа МО
1	Государственное учреждение здравоохранения "Задонская центральная районная больница"	Центральная районная больница	Задонский район	33982	677	нет
	Взрослая поликлиника	Взрослая поликлиника	Задонский район	27978	350	нет
	Детская поликлиника	Детская поликлиника	Задонский район	6004		нет
2	Поликлиническое отделение Донской районной больницы	Участковая больница	с. Донское	3808	150	нет
3	Поликлиническое отделение Хмелинецкой участковой больницы	Участковая больница	с. Хмелинец, п. Тимирязево, д. Владимировка, д. Вороново, д. Крутой Верх, д. Секретаровка, зд. ст. Улусарка, д. Бехтеевка, д. Колесово 1 и 2, п. Колодезское, д. Ленинка, с. Липовка, д. Нежежеколодезное, д. Нечаево, д. Павловка, д. Полибино, д. Студеновка, с. Болховское, д. Апухтино, д. Барымовка, д. Колодезная, д. Ливенская, д. Малое Панарино, д. Мирюлюбовка,	4306	150	нет
			с. Каменка, д. Алексеевка, д. Борки,			

4	Отделение ОВП с. Каменка	Отделение общей врачебной практики	с. Юрьево, с. Яблоново, с. Алисово, д. Знаменка, д. Лозовая, д. Большое Панарино, д. Затишье, д. Успеновка, д. Туляны,	1742	12	нет
5	Отделение ОВП с. Гнилуша	Отделение общей врачебной практики	с. Гнилуша, д. Старая Воскресеновка, д. Новая Воскресеновка,	1649	15	нет
6	Балахновский ФАП	Фельдшерско-акушерский пункт	с. Балахна, д. Мухино,	332		нет
7	Болховской ФАП	Фельдшерско-акушерский пункт	с. Болховское, д. Мирюлюбовка, д. Колодезная, д. Малое Панарино, д. Апухтино, д. Вороново	1212		нет
8	Бутырский ФАП	Фельдшерско-акушерский пункт	с. Бутырки, д. Сивявка,	672		нет
9	В. Студенецкий ФАП	Фельдшерско-акушерский пункт	с. Верхний Студенец, д. Казинка, с. Никольское, д. Степановка, д. Софиевка, д. Дмитриевка,	647		нет
10	Гагаринский ФАП	Фельдшерско-акушерский пункт	с. Гагарино, д. Черный Колодезь, с. Донское 1-е, с. Донское 2-е, д. Лебедево, д. Фаустово, п. Мирный,	149		нет
11	Г. Горский ФАП	Фельдшерско-акушерский пункт	д. Галичья Гора, д. Новоселье,	141		нет
12	Дегтевской ФАП	Фельдшерско-акушерский пункт	с. Дегтевое	140		нет
13	Рудничный ФАП	Фельдшерско-акушерский пункт	п. Донской Рудник	386		нет
14	Казинский ФАП	Фельдшерско-акушерский пункт	с. Казино	395		нет
15	Калабинский ФАП	Фельдшерско-акушерский пункт	с. Калабино, д. Карлова Гора, д. Котлсевка, д. Семёновка, д. Рублевка,	670		нет

16	Калининский ФАП	Фельдшерско-акушерский пункт	с. Калинино, д. Лашина Дача,	124		нет
17	Кашарский ФАП	Фельдшерско-акушерский пункт	с. Кашары, с. Мирное, д. Нечасевка, д. Сергиевка, д. Проходня,	1523		нет
18	Ксизовский ФАП	Фельдшерско-акушерский пункт	с. Ксизово, с. Замятино, д. Засновка, д. Соловьевка,	504		нет
19	Д/Х с. Липовска	Домовое хозяйство	с. Липовка,	65		
20	Лукошкинский ФАП	Фельдшерско-акушерский пункт	п. Лукошкинский	152		построен новый модульный ФАП взамен не соответствующего СанПиН
21	Н. Казаченский ФАП	Фельдшерско-акушерский пункт	с. Верхнее Казачье, с. Нижнее Казачье,	763		построен новый модульный ФАП взамен не соответствующего СанПиН
22	Ольшанский ФАП	Фельдшерско-акушерский пункт	с. Ольшанец, д. Новопокровка, п. Освобождение, д. Заря, д. Бехтеевка, с. Архангельское, д. Писаревка,	770		построен новый модульный ФАП взамен не соответствующего СанПиН
23	Паниковский ФАП	Фельдшерско-акушерский пункт	с. Паниковец, д. Затишье, д. Большое Панарино, д. Крюково,	848		нет
24	Патриаршинский ФАП	Фельдшерско-акушерский пункт	жд. ст. Патриаршая	152		нет
25	Репецкий ФАП	Фельдшерско-акушерский пункт	с. Репец, д. Немерзь, д. Страховка, д. Поповка, с. Ржавец,	664		построен новый модульный

		акушерский пункт	д. Вес.е, д. Шубинка, д. Заречный Репец, д. Марьино,			ФАП взамен не соответствующего СанПиН
26	Рогожинский ФАП	Фельдшерско-акушерский пункт	с. Рогожино	502		нет
27	Скорняковский ФАП	Фельдшерско-акушерский пункт	с. Скорняково	563		нет
28	Донской ФАП	Фельдшерско-акушерский пункт	жд. ст. Дон	216		построен новый модульный ФАП взамен не соответствующего СанПиН
29	Сцепенский ФАП	Фельдшерско-акушерский пункт	с. Сцепное, д. Гудовка,	185		
30	Тешевский ФАП	Фельдшерско-акушерский пункт	с. Уткино, д. Тешевка,	1411		
31	Тимирязевский ФАП	Фельдшерско-акушерский пункт	п. Тимирязево, д. Владимировка, д. Вороново, д. Крутой Верх,	227		нет
32	Улусарский ФАП	Фельдшерско-акушерский пункт	жд. ст. Улусарка	304		нет
33	Тростянский ФАП	Фельдшерско-акушерский пункт	с. Тростяное	78		нет
34	Черниговский ФАП	Фельдшерско-акушерский пункт	с. Черниговка	240		построен новый модульный ФАП взамен не соответствующего Сан ПиН
36	Д/Х д. Новая Воскресеновка	Домовое хозяйство	д. Новая Воскресеновка	39		
37	Д/Х д. Новоселье	Домовое хозяйство	д. Новоселье	37		
38	Д/Х с. Архангельское	Домовое хозяйство	с. Архангельское	40		
39	Д/Х д. Лозовая	Домовое хозяйство	д. Лозовая	36		
40	Д/Х д. Немерзь	Домовое хозяйство	д. Немерзь	19		
41	Д/Х д. Соловьевка	Домовое хозяйство	д. Соловьевка	5		
42	Д/Х д. Алексеевка	Домовое хозяйство	д. Алексеевка	248		
43	Д/Х д. Бехтевка	Домовое хозяйство	д. Бехтевка	9		
44	Д/Х д. Заря	Домовое хозяйство	д. Заря	30		
45	Д/Х д. Новопокровка	Домовое хозяйство	д. Новопокровка	14		
46	Д/Х д. Писаревка	Домовое хозяйство	д. Писаревка	30		
47	Д/Х д. Веселое	Домовое хозяйство	д. Вес.е	14		
48	Д/Х с. Ржавец	Домовое хозяйство	с. Ржавец	30		
49	Д/Х с. Донское Первое	Домовое хозяйство	с. Донское 1-е	19		

50	Д/Х с. Донское Второе	Домовое хозяйство	с. Донское 2-е	14		
51	Д/Х д. Ленинка	Домовое хозяйство	д. Ленинка	10		
52	Д/Х д. Нежежолодезное	Домовое хозяйство	д. Нежежолодезное	74		
53	Д/Х п. Колодезское	Домовое хозяйство	п. Колодезское	63		
54	Д/Х с. Липовка	Домовое хозяйство	с. Липовка	65		
55	Д/Х д. Затишье	Домовое хозяйство	д. Затишье	96		

* Плановые объемы оказания медицинской помощи, утвержденные в рамках Территориальной программы государственных гарантий бесплатного оказания гражданам медицинской помощи на 2019 год.

Территориальная организация медицинской помощи в Лебедянском районе Липецкой области в 2020 году



ГУЗ «Лебедянская ЦРБ»

количественная мощность - 189

Поликлиника

посещений в смену - 875

Детская поликлиника
(детское поликлиническое отделение)

посещений в смену - 50

ЦРБ - Центральная районная больница
 ОВП - Отделение общей врачебной практики
 А - Врачебная амбулатория
 ФАП - Фельдшерско-акушерский пункт
 ● - Домовое хозяйство

Площадь района - 1 444 кв.км.

Численность населения - 38260 чел.

Медицинские организации и их структурные подразделения (МО), на базе которых оказывается первичная медико-санитарная помощь населению Лебедянского района
 (8.10.004.03.62.04.53.52.06.75.01.94.52.03.51.64.58.91.09.62.14.53.48.25.07.03.53.03.06.04.13.04.81.52.06.53.51.61.51.01.18.10.03.52.01.03.11.12.91.07.09.57.01.01.29.52.06.75.04.03.318.05.80.01.78.91.04.48.82.01.07.04.91.01.08.62.04.51.51.01.04.03.06.04.13.04.81.52.06.53.51.61.51)

Таблица 36

№ на карте	Наименование медицинской организации	Тип медицинской организации	Непосредственно обслуживаемые населенные пункты, закрепленные по участковому принципу	Численность населения, в обслуживаемых населенных пунктах, закрепленных по участковому принципу	Плановая (проектная) мощность (число посещений в смену)	Плановые объемы по ТПГГ* (число посещений)		Плановые объемы по ТПГГ* (круглосуточный стационар), койко-дней		Профиль коек по ТПГГ* (перечислить)	Находится в арендованном помещении	Здание требует сноса реконструкции, капитального ремонта
						Всего	в том числе по ОМС	Всего	в том числе по ОМС			
1	Государственное учреждение здравоохранения "Лебедянская центральная районная больница"	Центральная районная больница	Лебедянский район	41651	925					акушерство и гинекология, кардиология, неврология, педиатрия, медицинская реабилитация, терапия, хирургия, сестринский уход	нет	нет
	Взрослая поликлиника № 1	Взрослая поликлиника	Лебедянский район	9298	50						нет	выборочный капитальный ремонт
			с. Новое Ракитино	360							нет	нет
	Взрослая поликлиника	Взрослая поликлиника	Лебедянский район	23837	500						нет	выборочный капитальный ремонт
			Лебедянский район	8156							нет	выборочный капитальный ремонт
Стоматологическая поликлиника	Стоматологическая поликлиника	Лебедянский район	41651	250						нет	выборочный капитальный ремонт	
2	Агрономовская ВА	Врачебная амбулатория	п. свх. Агроном, с. Хорошовка, д. Малые Иншаки, д. Надеждино, с. Слободка, д. Медведево, д. Петровские Выселки, с. Старый Копыл, д. Новый Копыл, д. Васильевская Пустошь, п. Калининский, д. Мочилки, с. Куликовка Вторая, д. Куликовка Первая,	3353	25						нет	выборочный капитальный ремонт

14	Каменно-Лубновский ФАП	Фельдшерско-акушерский пункт	с. Каменная Лубна	225							нет	нет
15	Куликовский ФАП	Фельдшерско-акушерский пункт	с. Куликовка Вторая, д. Куликовка Первая, д. Дубровка, д. Ключи,	477							нет	нет
16	Культуровский ФАП	Фельдшерско-акушерский пункт	п. Культура, п. Искра,	199							нет	нет
17	Михайловский ФАП	Фельдшерско-акушерский пункт	с. Михайловка	204							да	создание модульного ФАПа
18	Мокринский ФАП	Фельдшерско-акушерский пункт	с. Мокрое	559							нет	нет
19	Ольховский ФАП	Фельдшерско-акушерский пункт	с. Ольхолец	886							нет	нет
20	Павельский ФАП	Фельдшерско-акушерский пункт	с. Павелка	234							нет	нет
21	Покрово-Казачский ФАП	Фельдшерско-акушерский пункт	сл. Покрово-Казачья	2105							нет	нет
22	Романовский ФАП	Фельдшерско-акушерский пункт	с. Романово д. Селище	584							нет	нет
23	Слободский ФАП	Фельдшерско-акушерский пункт	с. Слободка	293							нет	нет
24	Старо-Копыльский ФАП	Фельдшерско-акушерский пункт	с. Старый Копыл, д. Новый Копыл, д. Васильевская Пустошь, п. Калининский, д. Мочилки,	275							нет	нет
25	Сурковский ФАП	Фельдшерско-акушерский пункт	с. Сурки	182							нет	нет
26	Теплинский ФАП	Фельдшерско-акушерский пункт	с. Теплое, д. Вологовские Дворики, д. Хмелевка,	136							нет	нет
27	Хорошовский ФАП	Фельдшерско-акушерский пункт	с. Хорошовка, д. Малые Иншаки, д. Надеждино,	144							нет	нет
28	Черепянский ФАП	Фельдшерско-акушерский пункт	с. Черепянь	255							нет	нет
29	Яблоневский ФАП	Фельдшерско-акушерский пункт	с. Яблонево, д. Бибиково, д. Осиново,	150							нет	нет
30	Д/Х д. Дубровка	Домовое хозяйство	д. Дубровка	39							нет	
31	Д/Х д. Калиновка	Домовое хозяйство	д. Калиновка	28							нет	
32	Д/Х д. Малые Иншаки	Домовое хозяйство	д. Малые Иншаки	23							нет	
33	Д/Х с. Старое Ракитино	Домовое хозяйство	с. Старое Ракитино	66							нет	
34	Д/Х д. Селище	Домовое хозяйство	д. Селище	43							нет	
35	Д/Х с. Павловское	Домовое хозяйство	с. Павловское	73							нет	
36	Д/Х с. Сезеново	Домовое хозяйство	с. Сезеново	162							нет	
37	Д/Х д. Медведево	Домовое хозяйство	д. Медведево	116							нет	
38	Д/Х д. Надеждино	Домовое хозяйство	д. Надеждино	11							нет	

* Плановые объемы оказания медицинской помощи, утвержденные в рамках Территориальной программы государственных гарантий бесплатного оказания гражданам медицинской помощи на 2020 год.

Территориальная организация медицинской помощи в Лебедянском районе Липецкой области в 2025 году

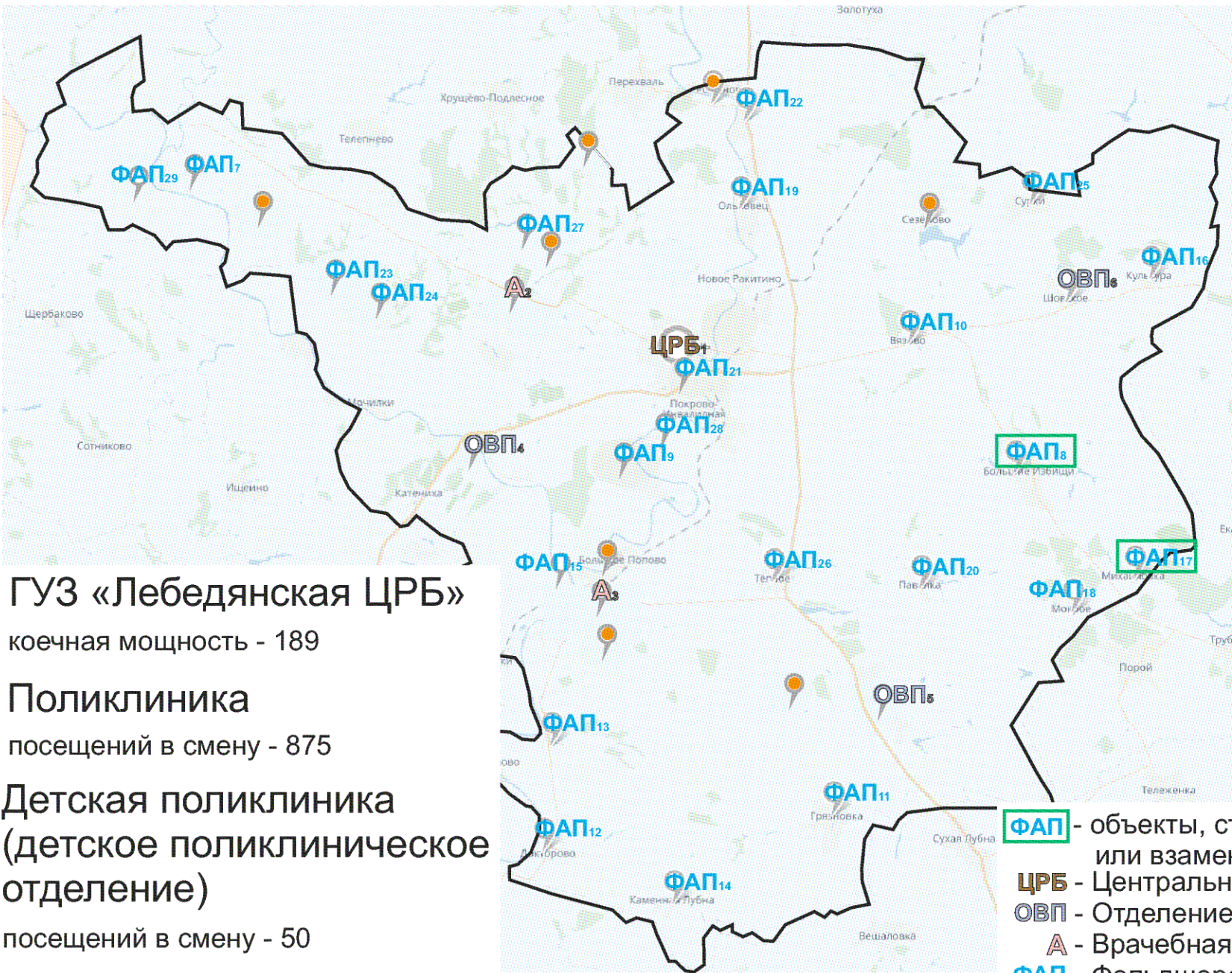

ГУЗ «Лебедянская ЦРБ»

количественная мощность - 189

Поликлиника

посещений в смену - 875

**Детская поликлиника
(детское поликлиническое отделение)**

посещений в смену - 50

- ФАП** - объекты, строящиеся заново или взамен существующих
- ЦРБ** - Центральная районная больница
- ОВП** - Отделение общей врачебной практики
- А** - Врачебная амбулатория
- ФАП** - Фельдшерско-акушерский пункт
- - Домовое хозяйство

Площадь района - 1 444 кв.км.

Численность населения - 37878 чел.

Медицинские организации и их структурные подразделения (МО), на базе которых оказывается первичная медико-санитарная помощь населению Лебедянского района к 2025 году

Таблица 37

№ на карте	Наименование медицинской организации	Тип медицинской организации	Обслуживаемые населенные пункты	Численность обслуживаемого населения	Мощность (посещений в смену)	Строительство нового объекта, либо изменение типа МО
1	Государственное учреждение здравоохранения "Лебедянская центральная районная больница"	Центральная районная больница	Лебедянский район	37878	925	нет
	Взрослая поликлиника	Взрослая поликлиника	Лебедянский район	30375	550	нет
	Детская поликлиника	Детская поликлиника	Лебедянский район	7503		нет
	Стоматологическая поликлиника	Стоматологическая поликлиника	Лебедянский район	37878	250	нет
2	Агрономовская ВА	Врачебная амбулатория	п. свх. Агроном, с. Хорошовка, д. Малые Иншаки, д. Надеждино, с. Слободка, д. Медведево, д. Петровские Выселки, с. Старый Копыл, д. Новый Копыл, д. Васильевская Пустошь, п. Калининский, д. Мочилки,	3353	25	нет
3	Больше-Поповская ВА	Врачебная амбулатория	с. Куликовка Вторая, д. Куликовка Первая, д. Дубровка, д. Ключи, с. Донские Избищи, д. Степановка, п. Сахарного Завода,	1676	25	нет
4	ООВП с.Троекурово	Отделение общей врачебной практики	с. Троекурово, с. Троекурово Второе, с. Курапово, с. Тютчево, д. Савинки, д. Иншаковка, д. Катениха, д. Нижнебрусланово	2617	60	
				142		
5	ООВП с. Куймань	Отделение общей врачебной практики	с. Куймань, с. Грязновка, с. Павелка, с. Павловское, д. Андреевка,	1139	15	нет
			с. Шовское, д. Карташево, д. Кочетовка, п. Культура,			

6	ООВП с. Шовское	Отделение общей врачебной практики	п. Искра, п. Инициатор, с. Большие Избищи, с. Сурки, с. Вязово, д. Вязова Вершина, д. Дубинино, д. Зуево, д. Сезеново Первое, с. Сезеново, д. Покровка, д. Пробуждение,	1556	50	нет
7	Больше-Верховский ФАП	Фельдшерско-акушерский пункт	д. Большой Верх, д. Буравцева, д. Хрущевка,	222		нет
8	Больше-Избищенский ФАП	Фельдшерско-акушерский пункт	с. Большие Избищи	419		построен новый модульный ФАП взамен не соответствующего требованиям Сан Пин
9	Волотовский ФАП	Фельдшерско-акушерский пункт	с. Волотово	503		нет
10	Вязовский ФАП	Фельдшерско-акушерский пункт	с. Вязово, д. Зуево, д. Дубинино,	244		нет
11	Грязновский ФАП	Фельдшерско-акушерский пункт	с. Грязновка,	185		нет
12	Докторовский ФАП	Фельдшерско-акушерский пункт	с. Докторово,	354		нет
13	Дон-Избищенский ФАП	Фельдшерско-акушерский пункт	с. Донские Избищи, д. Степановка,	220		нет
14	Каменно-Лубновский ФАП	Фельдшерско-акушерский пункт	с. Каменная Лубна	225		нет
15	Куликовский ФАП	Фельдшерско-акушерский пункт	с. Куликовка Вторая, д. Куликовка Первая, д. Дубровка, д. Ключи,	477		нет
16	Культуровский ФАП	Фельдшерско-акушерский пункт	п. Культура, п. Искра,	199		нет
17	Михайловский ФАП	Фельдшерско-акушерский пункт	с. Михайловка	204		построен новый модульный ФАП взамен не соответствующего требованиям Сан Пин
18	Мокринский ФАП	Фельдшерско-акушерский пункт	с. Мокрое	559		нет
19	Ольховский ФАП	Фельдшерско-акушерский пункт	с. Ольховец	886		нет

20	Павельский ФАП	Фельдшерско-акушерский пункт	с. Павелка	234		нет
21	Покрово-Казакский ФАП	Фельдшерско-акушерский пункт	сл. Покрово-Казакская	2105		нет
22	Романовский ФАП	Фельдшерско-акушерский пункт	с. Романово д. Селище	584		нет
23	Слободский ФАП	Фельдшерско-акушерский пункт	с. Слободка	293		нет
24	Старо-Копыльский ФАП	Фельдшерско-акушерский пункт	с. Старый Копыл, д. Новый Копыл, д. Васильевская Пустошь, п. Калининский, д. Мочилки,	275		нет
25	Сурковский ФАП	Фельдшерско-акушерский пункт	с. Сурки	182		нет
26	Теплинский ФАП	Фельдшерско-акушерский пункт	с. Теплое, д. Волоотовские Дворики, д. Хмелевка,	136		нет
27	Хорошовский ФАП	Фельдшерско-акушерский пункт	с. Хорошовка, д. Малые Иншаки, д. Надеждино,	144		нет
28	Черепянский ФАП	Фельдшерско-акушерский пункт	с. Черепянь	255		нет
29	Яблонево-Сезеново ФАП	Фельдшерско-акушерский пункт	с. Яблонево, д. Бибиково, д. Осиново,	150		нет
31	Д/Х д. Дубровка	Домовое хозяйство	д. Дубровка	39		
32	Д/Х д. Калиновка	Домовое хозяйство	д. Калиновка	28		
33	Д/Х д. Малые Иншаки	Домовое хозяйство	д. Малые Иншаки	23		
34	Д/Х с. Старое Ракитино	Домовое хозяйство	с. Старое Ракитино	66		
35	Д/Х д. Селище	Домовое хозяйство	д. Селище	43		
36	Д/Х с. Павловское	Домовое хозяйство	с. Павловское	73		
37	Д/Х с. Сезеново	Домовое хозяйство	с. Сезеново	162		
38	Д/Х д. Медведево	Домовое хозяйство	д. Медведево	99		
39	Д/Х д. Надеждино	Домовое хозяйство	д. Надеждино	11		

Территориальная организация медицинской помощи в Тербунском районе Липецкой области в 2020 году

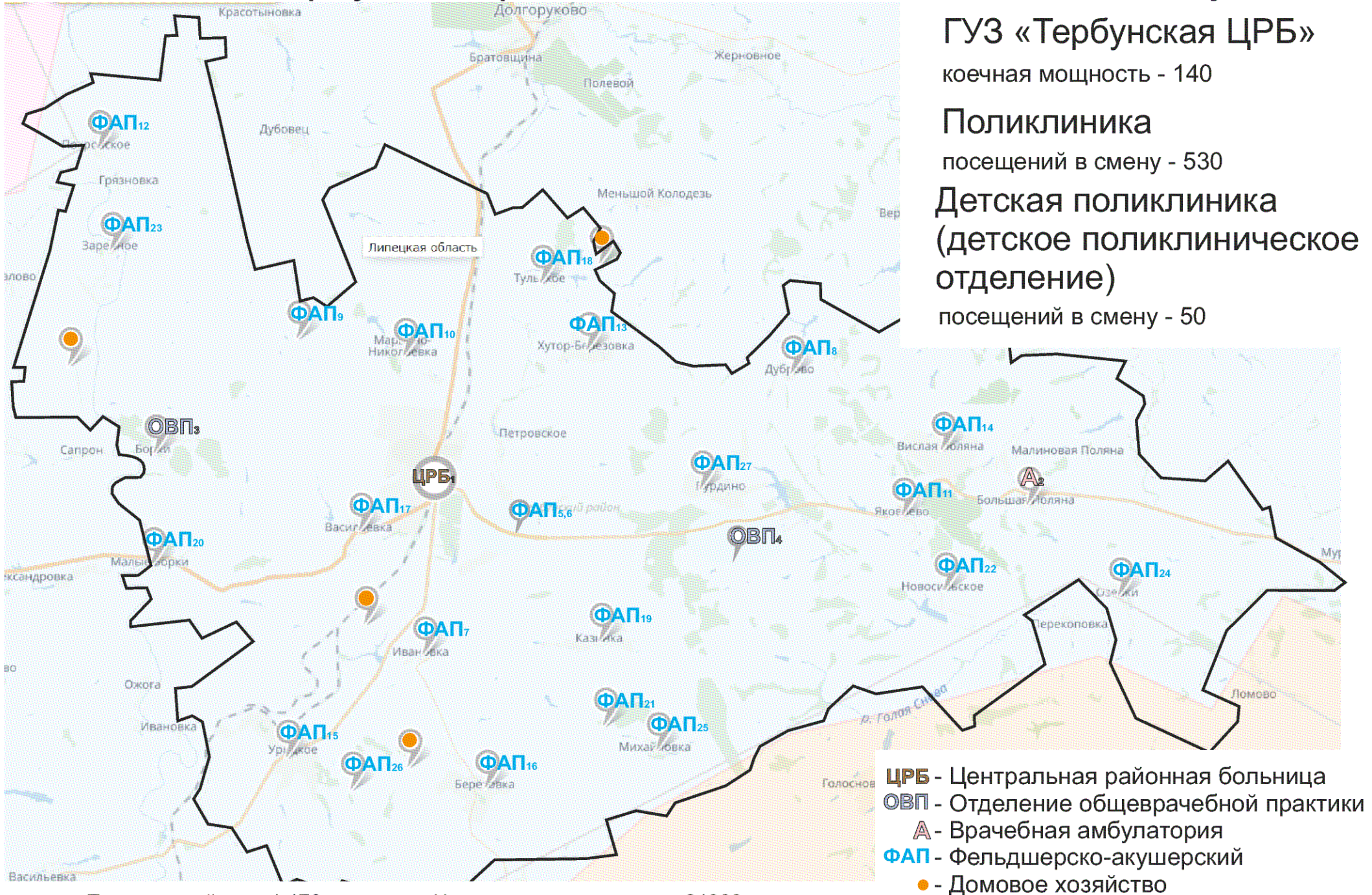

Площадь района - 1 170 кв.км.

Численность населения - 21888 чел.

Медицинские организации и их структурные подразделения (МО), на базе которых оказывается первичная медико-санитарная помощь населению Тербунского района
 (810100403, 621451520)6759194520)3516458919)6214518125147135331004319481520)65351619) 51100810)352013)713,11(12,91677,95719)2194520)675919)3318,(458101)78919)448121(07)14910)0862194515
 51100410)310041319481520)65351619)

Таблица 38

№ на карте	Наименование медицинской организации	Тип медицинской организации	Непосредственно обслуживаемые населенные пункты, закрепленные по участковому принципу	Численность населения, в обслуживаемых населенных пунктах, закрепленных по участковому принципу	Плановая (проектная) мощность (число посещений в смену)	Плановые объемы по ТПГГ* (число посещений)		Плановые объемы по ТПГГ* (круглосуточный стационар, койко-дней)		Профиль коек по ТПГГ* (перечислить)	Находится в арендованном помещении	Здание требует сноса реконструкции, капитального ремонта
						Всего	в том числе по ОМС	Всего	в том числе по ОМС			
1	Государственное учреждение здравоохранения "Тербунская центральная районная больница"	Центральная районная больница	Тербунский район	20892	530	144658	144658	41830	31738	для беременных и рожениц, для патологии беременности, акушерство и гинекология, неврология, педиатрия, терапия, травматология и ортопедия, хирургия, психиатрия	нет	нет
	Взрослая поликлиника	Взрослая поликлиника	Тербунский район	17021	300						нет	комплексный капитальный ремонт
	Детская поликлиника	Детская поликлиника	Тербунский район	3871							нет	
	Стоматологическая поликлиника	Стоматологическая поликлиника	Тербунский район	20892	50						нет	реконструкция
2	Больше-Полянская ВА	Врачебная амбулатория	с. Большая Поляна, с. Малиновая Поляна, с. Красная Поляна, с. Новосильское, с. Яковлево, с. Озерки, д. Каменка, д. Островок, д. Вершина	2022	35						нет	комплексный капитальный ремонт
3	ООВП с.Борки	Отделение общей врачебной практики	с.Борки,с.Покровское, с.Заречное, д.Петропаловка	1442	35						нет	нет
4	ООВП с.Вторые Тербуны	Отделение общей врачебной практики	с.Вторые Тербуны, с.Дуброво, с.Вислая-Поляна, с.Бурдино	2685	110						нет	нет
5	Солдатский ФАП №1	Фельдшерско-акушерский пункт	с.Солдатское, д.Русовка	635							нет	нет
6	Солдатский ФАП №2	Фельдшерско-акушерский пункт	с.Солдатское	670							нет	нет

27	Бурдинский ФАП	Фельдшерско-акушерский пункт	с.Бурдино	576							нет	нет
28	ДХ д. Даниловка	Домовое хозяйство	д. Даниловка	30							нет	
29	ДХ д. Орловка	Домовое хозяйство	д. Орловка	40							нет	
30	ДХ д. Становляновка	Домовое хозяйство	д. Становляновка	26							нет	
31	ДХ д. Секирино	Домовое хозяйство	д. Секирино	44							нет	

* Плановые объемы оказания медицинской помощи, утвержденные в рамках Территориальной программы государственных гарантий бесплатного оказания гражданам медицинской помощи на 2020 год.

Территориальная организация медицинской помощи в Тербунском районе Липецкой области в 2025 году

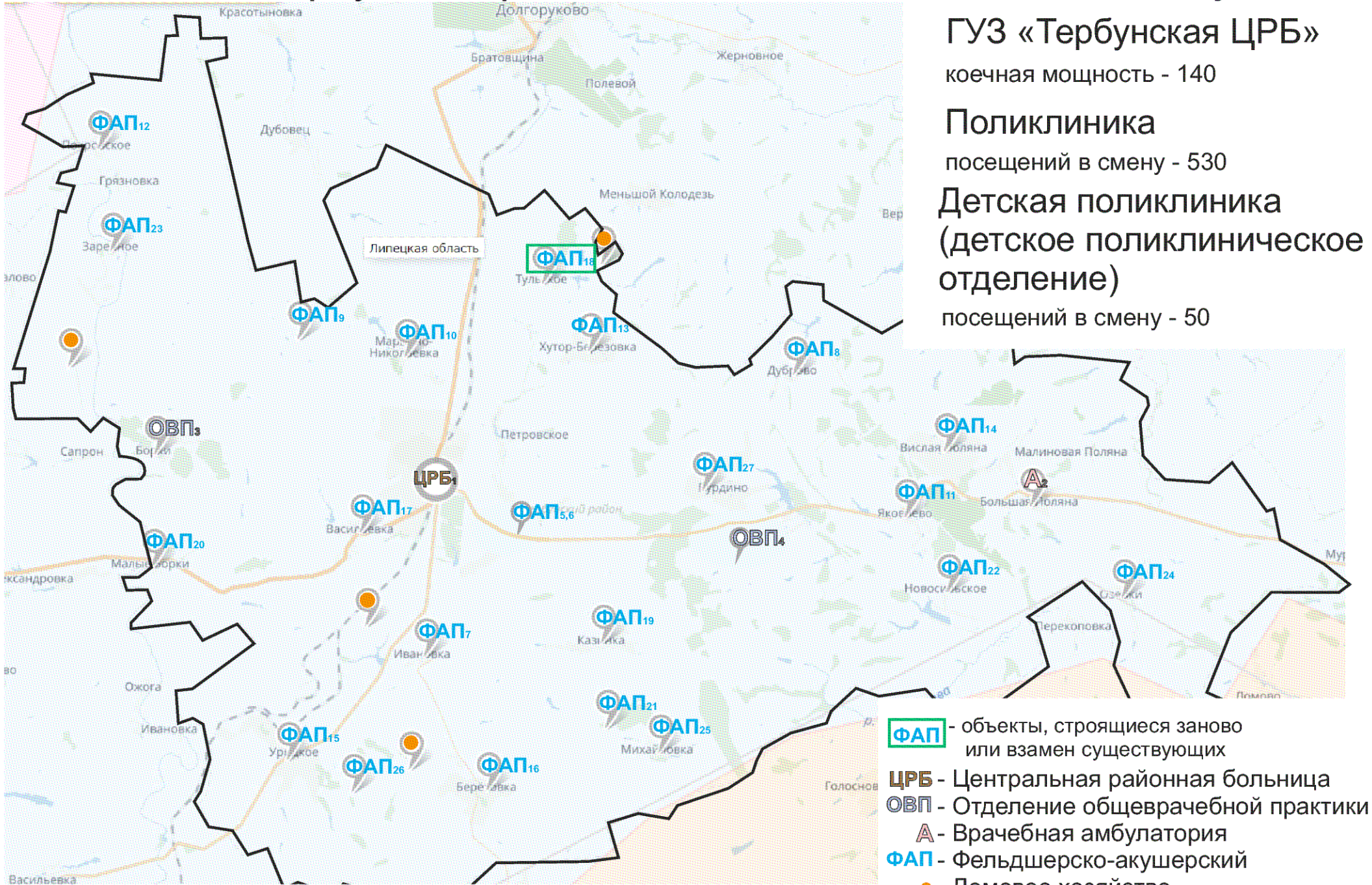

Площадь района - 1 170 кв.км.

Численность населения - 21669 чел.

Медицинские организации и их структурные подразделения (МО), на базе которых оказывается первичная медико-санитарная помощь населению Тербунского района к 2025 году

Таблица 39

№ на карте	Наименование медицинской организации	Тип медицинской организации	Непосредственно обслуживаемые населенные пункты, закрепленные по участковому принципу	Численность населения, в обслуживаемых населенных пунктах, закрепленных по участковому принципу	Плановая (проектная) мощность (число посещений в смену)	Строительство нового объекта, либо изменение типа МО
1	Государственное учреждение здравоохранения "Тербунская центральная районная больница"	Центральная районная больница	Тербунский район	21669	530	нет
	Взрослая поликлиника	Взрослая поликлиника	Тербунский район	17561	300	нет
	Детская поликлиника	Детская поликлиника	Тербунский район	4108		
	Стоматологическая поликлиника	Стоматологическая поликлиника	Тербунский район	21669	50	нет
2	Больше-Полянская ВА	Врачебная амбулатория	с. Большая Поляна, с. Малиновая Поляна, с. Красная Поляна, с. Новосильское, с. Яковлево, с. Озерки, д. Каменка, д. Островок, д. Вершина	2022	35	нет
3	ООВП с.Борки	Отделение общей врачебной практики	с.Борки,с.Покровское, с.Заречное, д.Петропаловка	1442	35	нет

4	ООВП с.Вторые Тербуны	Отделение общей врачебной практики	с.Вторые Тербуны, с.Дуброво, с.Вислая-Поляна, с.Бурдино	2685	110	нет
5	Солдатский ФАП №1	Фельдшерско-акушерский пункт	с.Солдатское, д.Русовка	635		нет
6	Солдатский ФАП №2	Фельдшерско-акушерский пункт	с.Солдатское	670		нет
7	Ивановский ФАП	Фельдшерско-акушерский пункт	д.Ивановка, д.Становляновка, д.Воейково, д.Ольмовка	185		нет
8	Дубровский ФАП	Фельдшерско-акушерский пункт	с.Дуброво, д.Юрасовка	200		нет
9	Кургано-Головинский ФАП	Фельдшерско-акушерский пункт	д.Петропаловка, д.Богатые Плоты, д.Кургано-Головино, д.Курганка	199		нет
10	Марьино-Николаевский ФАП	Фельдшерско-акушерский пункт	с.Марьино-Николаевка, д.Большая Киреевка, д.Новая Каменка, д.Александровка, д.Ивановка, д.Ольшанка Вторая	793		нет
11	Яковлевский ФАП	Фельдшерско-акушерский пункт	с.Яковлево, д.Островок	436		нет
12	Покровский ФАП	Фельдшерско-акушерский пункт	с.Покровское, д.Грязновка, д.Давыдовка	625		нет
13	Хутор-Березовский ФАП	Фельдшерско-акушерский пункт	с.Хутор-Березовка	433		нет
14	Висло-Полянский ФАП	Фельдшерско-акушерский пункт	с.Вислая Поляна	539		нет
15	Урицкий ФАП	Фельдшерско-акушерский пункт	с.Урицкое	871		нет
16	Березовский ФАП	Фельдшерско-акушерский пункт	с.Березовка, д.Киреевка, д.Кулешовка	621		нет
17	Васильевский ФАП	Фельдшерско-акушерский пункт	д.Васильевка, д.Набоково	533		нет

18	Тульский ФАП	Фельдшерско-акушерский пункт	с.Тульское, п.Райский, д.Орловка, д.Каменка, д.Спасская, х.Дроновка, д.Засосная, ст.Свечинская	540		построен новый модульный ФАП взамен не соответствующего СанПиН
19	Казинский ФАП	Фельдшерско-акушерский пункт	с.Казинка	556		нет
20	Мало-Борковский ФАП	Фельдшерско-акушерский пункт	д.Малые Борки, д.Прудки, д.Илюхино, с.Нагорное, д.Синий Камень, д.Даниловские выселки	282		нет
21	Никольский ФАП	Фельдшерско-акушерский пункт	д.Никольское	189		нет
22	Новосильский ФАП	Фельдшерско-акушерский пункт	с.Новосильское, д.Вершина	428		нет
23	Зареченский ФАП	Фельдшерско-акушерский пункт	с.Заречное, д.Князевка, д.Усть-Юрское, д.Секирино	423		нет
24	Озерский ФАП	Фельдшерско-акушерский пункт	с.Озерки, с. Каменка	476		нет
25	Михайловский ФАП	Фельдшерско-акушерский пункт	д.Михайловка	274		нет
26	Барышниковский ФАП	Фельдшерско-акушерский пункт	д.Барышниково, д.Даниловка, с.Дуброво	320		нет
27	Бурдинский ФАП	Фельдшерско-акушерский пункт	с.Бурдино	576		нет
28	ДХ д. Даниловка	Домовое хозяйство	д. Даниловка	30		
29	ДХ д. Орловка	Домовое хозяйство	д. Орловка	40		
30	ДХ д. Становляновка	Домовое хозяйство	д. Становляновка	26		
31	ДХ д. Секирино	Домовое хозяйство	д. Секирино	44		

Территориальная организация медицинской помощи в Усманском районе Липецкой области в 2020 году

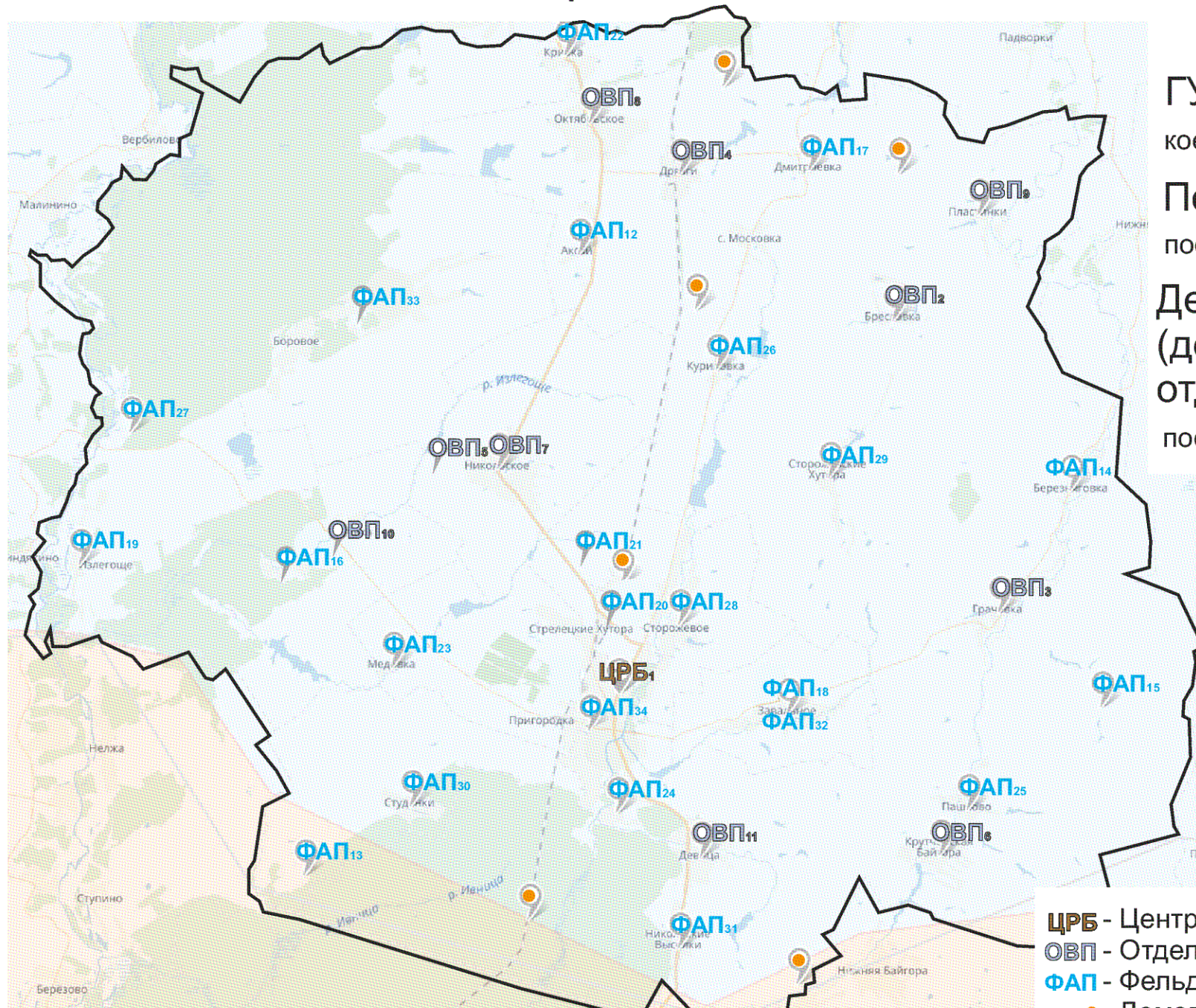

ГУЗ «Усманская ЦРБ»

количественная мощность - 244

Поликлиника

посещений в смену - 1050

Детская поликлиника
(детское поликлиническое
отделение)

посещений в смену - 45

ЦРБ - Центральная районная больница
ОВП - Отделение общей врачебной практики
ФАП - Фельдшерско-акушерский пункт
● - Домовое хозяйство

Площадь района - 1 941 кв.км.

Численность населения - 49743 чел.

Медицинские организации и их структурные подразделения (МО), на базе которых оказывается первичная медико-санитарная помощь населению Усманского района
 (810100403.621453520675194520351645891916214538125171351310013148152065351619) 51100181003520131112917195710121945206751913318145810178919448121071491014862194515
 5110018100310013148152065351619)

Таблица 40

№ на карте	Наименование медицинской организации	Тип медицинской организации	Непосредственно обслуживаемые населенные пункты, закрепленные по участковому принципу	Численность населения, в обслуживаемых населенных пунктах, закрепленных по участковому принципу	Плановая (проектная) мощность (число посещений в смену)	Плановые объемы по ТПГГ* (число посещений)		Плановые объемы по ТПГГ* (круглосуточный стационар), койко-дней		Профиль коек по ТПГГ* (перечислить)	Находится в арендованном помещении	Здание требует сноса реконструкции, капитального ремонта
						Всего	в том числе по ОМС	Всего	в том числе по ОМС			
1	Государственное учреждение здравоохранения "Усманская центральная районная больница"	Центральная районная больница	Усманский район	47043	1155	337712	337712	70772	67372	для беременных и рожениц, для патологии беременности, акушерство и гинекология, инфекционные болезни, кардиология, неврология, педиатрия, медицинская реабилитация, терапия, травматология и ортопедия, урология, хирургия, сестринский уход	нет	нет
	Взрослая поликлиника	Взрослая поликлиника	Усманский район	38106	555						нет	нет
	Детская поликлиника	Детская поликлиника	Усманский район	8937	150						нет	нет
2	Бреславское ООВП	Отделение общей врачебной практики	с.Бреславка, с.Петровка, с.Екатериновка, д.Федоровка, с.Сторожевские-Хутора	1277	20						нет	нет
3	Грачёвское ООВП	Отделение общей врачебной практики	с.Грачевка, с.Березняговка, с.Нижняя Мосоловка, с.Верхняя Мосоловка, д.Озерки	1875	40						нет	нет
4	Дрязгинское ООВП	Отделение общей врачебной практики	ж/д станция Дрязги, с.Московка, д.Чернечки	2026	15						нет	нет

23	Медовский ФАП	Фельдшерско-акушерский пункт	с.Медовка	323						да	создание модульного ФАП
24	Новоуглянский ФАП	Фельдшерско-акушерский пункт	с.Новоуглянка	1484						нет	создание модульного ФАП
25	Пашковский ФАП	Фельдшерско-акушерский пункт	с.Пашково	435						нет	нет
26	Пушкарский ФАП	Фельдшерско-акушерский пункт	с.Куриловка с.Пушкар д.Красный Кудояр	442						нет	нет
27	Савицкий ФАП	Фельдшерско-акушерский пункт	с.Савицкое	82						нет	нет
28	Сторожевой ФАП	Фельдшерско-акушерский пункт	с. Сторожевое	1199						нет	нет
29	Сторожево-Хуторской ФАП	Фельдшерско-акушерский пункт	с.Сторожевские Хутора д.Федоровка	683						нет	нет
30	Студенский ФАП	Фельдшерско-акушерский пункт	с. Студенки д.Шаршки	410						нет	нет
31	Студено-Высельский ФАП	Фельдшерско-акушерский пункт	с.Никольские Выселки с. Студенские Выселки д.Евсюковка	314						да	нет
32	ФАП «Коммунар»	Фельдшерско-акушерский пункт	с.Завальное	759						нет	нет
33	ФАП "Куликовский лесхоз"	Фельдшерско-акушерский пункт	с. Куликовский лесхоз с.Боровое	584						нет	нет
34	ФАП «Усманский»	Фельдшерско-акушерский пункт	с.Пригородка	3110						нет	нет
35	ДХ Железнодорожная площадка Беяево	Домовое хозяйство	Железнодорожная площадка Беяево	75							нет
36	ДХ д. Евсюковка	Домовое хозяйство	д. Евсюковка	36							
37	ДХ д. Ростовка	Домовое хозяйство	д. Ростовка	40							
38	ДХ д. Чернечки	Домовое хозяйство	д. Чернечки	22							
39	ДХ п. Хлебороб	Домовое хозяйство	п. Хлебороб	21							
40	ДХ п. Элеватор	Домовое хозяйство	п. Элеватор	32							

* Плановые объемы оказания медицинской помощи, утвержденные в рамках Территориальной программы государственных гарантий бесплатного оказания гражданам медицинской помощи на 2020 год.

Территориальная организация медицинской помощи в Усманском районе Липецкой области в 2025 году

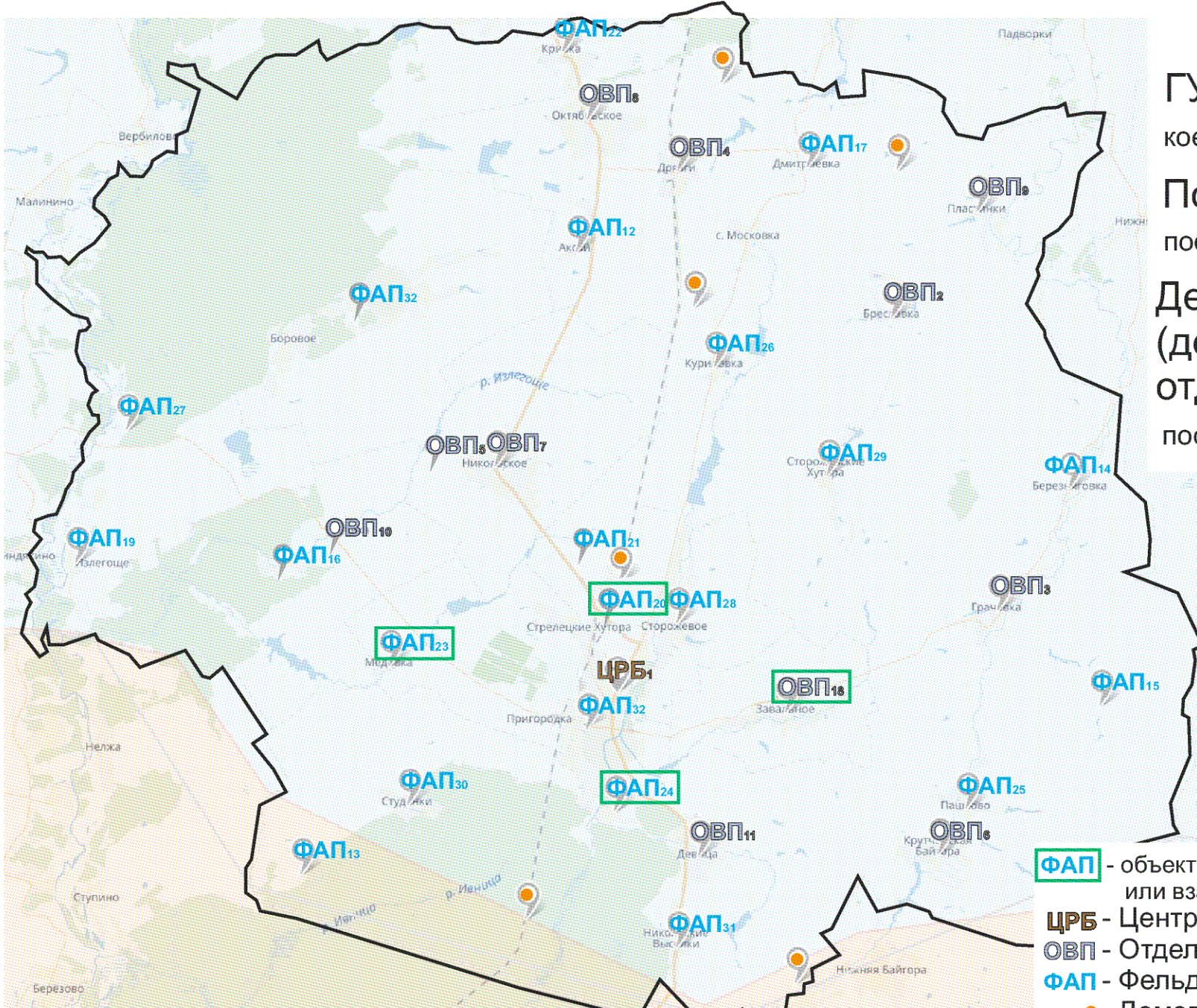

ГУЗ «Усманская ЦРБ»

количественная мощность - 244

Поликлиника

посещений в смену - 1050

Детская поликлиника
(детское поликлиническое отделение)

посещений в смену - 45

- ФАП - объекты, строящиеся заново или взамен существующих
- ЦРБ - Центральная районная больница
- ОВП - Отделение общей врачебной практики
- ФАП - Фельдшерско-акушерский пункт
- - Домовое хозяйство

Площадь района - 1 941 кв.км.

Численность населения - 49248 чел.

Медицинские организации и их структурные подразделения (МО), на базе которых оказывается первичная медико-санитарная помощь населению Усманского района к 2025 году

Таблица 41

№ на карте	Наименование медицинской организации	Тип медицинской организации	Обслуживаемые населенные пункты	Численность обслуживаемого населения	Мощность (посещений в смену)	Строительство нового объекта, либо изменение типа МО
1	Государственное учреждение здравоохранения "Усманская центральная районная больница"	Центральная районная больница	Усманский район	49248	1155	нет
	Взрослая поликлиника	Взрослая поликлиника	Усманский район	39878	555	нет
	Детская поликлиника	Детская поликлиника	Усманский район	9370	150	нет
2	Бреславское ООВП	Отделение общей врачебной практики	с.Бреславка, с.Петровка, с.Екатериновка, д.Федоровка, с.Сторожевские-Хутора	1277	20	нет
3	Грачёвское ООВП	Отделение общей врачебной практики	с.Грачевка, с.Березняговка, с.Нижняя Мосоловка, с.Верхняя Мосоловка, д.Озерки	1875	40	нет
4	Дрязгинское ООВП	Отделение общей врачебной практики	ж/д станция Дрязги, с.Московка, д.Чернечки	2026	15	нет

5	Куликовское ООВП	Отделение общей врачебной практики	с.Куликово, с.Куликовский лесхоз, с.Боровое	1756	20	нет
6	Крутче- Байгорское ООВП	Отделение общей врачебной практики	с.Крутченская Байгора, с.Пашково	1062	15	нет
7	Никольское ООВП	Отделение общей врачебной практики	с.Никольское, д.Московка, пос.Элеватор	2194	25	нет
8	Октябрьское ООВП	Отделение общей врачебной практики	с.Октябрьское, с.Аксай, с.Кривка	2917	75	нет
9	Пластинское ООВП	Отделение общей врачебной практики	с.Пластинки, с.Васильевка, дер.Ростовка, дер.Гаршино, с.Куриловка, с.Пушкари, д.Красный Кудояр, с.Дмитриевка, с.Высокополье, пос.Хлебороб, пос.Верный путь	1357	20	нет
10	Поддубровское ООВП	Отделение общей врачебной практики	с.Поддубровка, с.Демшино, с.Арзыбовка, с.Крутчик, с.Излегоще, с.Савицкое	1798	20	нет
11	Девицкое ООВП	Отделение общей врачебной практики	с.Девица, с.Никольские Выселки, с. Студенские Выселки, д.Евсюковка	1994	50	нет
12	Аксайский ФАП	Фельдшерско- акушерский пункт	с.Аксай	288		нет
13	Беляевский ФАП	Фельдшерско- акушерский пункт	с. Беляево	155		нет
14	Березняговский ФАП	Фельдшерско- акушерский пункт	с. Березняговка д.Озерки	625		нет
15	Верхне-Мосоловский ФАП	Фельдшерско- акушерский пункт	с.Верхняя-Мосоловка с. Нижняя-Мосоловка	422		нет

16	Демшинский ФАП	Фельдшерско-акушерский пункт	с. Демшино с.Арзыбовка с.Крутчик	438		нет
17	Дмитриевский ФАП	Фельдшерско-акушерский пункт	с.Дмитриека с.Высокополье пос.Хлебороб пос. Верный путь	385		нет
18	Завальновское ООВП	Отделение общей врачебной практики	с.Завальное	758	50	построено ООВП взамен аварийного ФАП
19	Излегощенский ФАП	Фельдшерско-акушерский пункт	с.Излегоще	303		нет
20	Красненский ФАП	Фельдшерско-акушерский пункт	с. Красное	375		построен новый модульный ФАП взамен не соответствующего СанПиН
21	Краснопольский ФАП	Фельдшерско-акушерский пункт	пос.схв.Ударник	390		нет
22	Кривский ФАП	Фельдшерско-акушерский пункт	с.Кривка	731		нет
23	Медовский ФАП	Фельдшерско-акушерский пункт	с.Медовка	323		построен новый модульный ФАП взамен не соответствующего СанПиН
24	Новоуглянский ФАП	Фельдшерско-акушерский пункт	с.Новоуглянка	1484		построен новый модульный ФАП взамен не соответствующего СанПиН
25	Пашковский ФАП	Фельдшерско-акушерский пункт	с.Пашково	435		нет

26	Пушкарский ФАП	Фельдшерско-акушерский пункт	с.Куриловка с.Пушкари д.Красный Кудояр	442		нет
27	Савицкий ФАП	Фельдшерско-акушерский пункт	с.Савицкое	82		нет
28	Сторожевской ФАП	Фельдшерско-акушерский пункт	с. Сторожевое	1199		нет
29	Сторожевско-Хуторской ФАП	Фельдшерско-акушерский пункт	с.Сторожевские Хутора д.Федоровка	683		нет
30	Студенский ФАП	Фельдшерско-акушерский пункт	с. Студенки д.Шаршки	410		нет
31	Студено-Высельский ФАП	Фельдшерско-акушерский пункт	с.Никольские Выселки с. Студенские Выселки д.Евсюковка	314		нет
32	ФАП "Куликовский лесхоз"	Фельдшерско-акушерский пункт	с. Куликовский лесхоз с.Боровое	584		нет
33	ФАП «Усманский»	Фельдшерско-акушерский пункт	с.Пригородка	3110		нет
34	ДХ Железнодорожная площадка Беляево	Домовое хозяйство	Железнодорожная площадка Беляево	75		нет
34	ДХ д. Евсюковка	Домовое хозяйство	д. Евсюковка	36		
36	ДХ д. Ростовка	Домовое хозяйство	д. Ростовка	40		
37	ДХ д. Чернечки	Домовое хозяйство	д. Чернечки	22		
38	ДХ п. Хлебороб	Домовое хозяйство	п. Хлебороб	21		
39	ДХ п. Элеватор	Домовое хозяйство	п. Элеватор	32		

Аналитическая записка

к схемам размещения объектов здравоохранения Липецкой области

I. Общие сведения

Липецкая область входит в состав Центрального федерального округа. Общая численность населения Липецкой области на 01.01.2020 (по данным Росстата) составляет 1139,4 тысяч человек, в том числе детей (0-17 лет) 217,2 тысяч человек (таблица 1).

Административным центром Липецкой области является город Липецк с численностью населения на 01.01.2020 (по данным Росстата) 508,6 тысяч человек, в том числе детей (0-17 лет) 97,8 тысяч человек (приложение №1).

Данные, размещённые в информационной системе по адресу: https://pasreg.rosminzdrav.ru/pdf_region (паспорта медицинских организаций, справочники и отчеты по населённым пунктам (приложение №2) (далее – паспорт МО)).

В региональной программе модернизации первичного звена Липецкой области численность прикрепленного (обслуживаемого) населения, указанная в паспортах медицинских организаций Липецкой области, соответствует численности населения, используемой в методике, указанной в пункте 10 Правил предоставления и распределения субсидий, утвержденных постановлением Правительства РФ от 28 сентября 2020 № 1549 «Об утверждении Правил предоставления и распределения субсидий из федерального бюджета бюджетам субъектов Российской Федерации для софинансирования расходных обязательств субъектов Российской Федерации, возникающих при реализации мероприятий региональных программ модернизации первичного звена здравоохранения и обеспечивающих достижение целей, показателей и результатов национального проекта «Здравоохранение».

При разработке и обосновании оптимальных схем размещения медицинских организаций, участвующих в региональной программе, использованы и отражены сведения о плановой проектной мощности и плановых объемах медицинской помощи, оказываемой в рамках территориальной программы государственных гарантий бесплатного оказания гражданам медицинской помощи на территории Липецкой области, по медицинским организациям и максимально детализированы по их структурным подразделениям.

В блок-схемах и картах-схемах действующей сети медицинских организаций Липецкой области отражена информация об имеющихся медицинских организациях, подведомственных федеральным органам исполнительной власти (ФКУЗ «МСЧ МВД России по Липецкой области»), и медицинских организациях частной формы собственности, оказывающих первичную медико-санитарную помощь в рамках территориальной программы государственных гарантий бесплатного оказания гражданам медицинской помощи, имеющих прикрепленное население (Ассоциация

«Новолипецкий медицинский центр», г.Липецк; ЧУЗ «Больница РЖД-Медицина» г. Елец», г. Елец). В Липецкой области отсутствуют медицинские организации, подведомственные ФМБА России.

Муниципальное устройство Липецкой области включает в себя:

- 18 муниципальных районов;
- 2 городских округа;
- городских округов с численностью населения менее 50 тысяч человек на 01.01.2020 нет (по данным Росстата).

В соответствии с приложением № 5 к методическим рекомендациям по разработке региональных программ модернизации первичного звена здравоохранения Минздрава России (письмо от 15.11.2019 №17-9/10/2-176) (далее – методические рекомендации) подготовлены полные комплекты карт-схем размещения медицинских организаций Липецкой области (рисунок 4-6 приложения №5 к методическим рекомендациям) на 18 муниципальных районов и 2 городских округа.

На территории Липецкой области находится 1610 населенных пунктов, в том числе 121 населенных пункта с нулевой численностью населения и 0 населенных пунктов, не имеющих прикрепления к медицинской организации, структурному подразделению медицинской организации (приложение № 3).

Расхождение между данными паспорта МО и данными Росстата по количеству населенных пунктов на 1 населенный пункт, связано с наличием в Усманском районе Липецкой области поселка Элеватор по данным Росстата, а в паспорте такого населенного пункта нет.

Сеть медицинских организаций и структурных подразделений Липецкой области представлена в таблицах приложения №4.

Анализ приложения № 4 показывает, что сведения по сети медицинских организаций и структурных подразделений, внесенные в паспорт МО, и представленные на картах-схемах размещения медицинских организаций Липецкой области, соответствуют данным федерального статистического наблюдения (далее – ФСН) за 2019 год.

С момента сдачи годового статистического отчета за 2019 год в 2020 году были проведены следующие мероприятия, которые привели к изменению сети медицинских организаций, входящих структурных подразделений Липецкой области:

- поликлиники – данные не соответствуют за счет того что в ГУЗ «Добринская ЦРБ» поликлиника расположена в 2-х зданиях, расположенных по разным адресам, что отражено в паспорте медицинской организации. В этих зданиях поликлиники работают врачи, принятые по программе «Земский доктор», в трудовых договорах с участниками программы «Земский доктор» указаны фактические адреса места работы;

- увеличилось на 1 ед. число центров (отделений) общей врачебной практики (семейной медицины) - за счет открытия 1 нового подразделения (отделение общей врачебной практики ГУЗ «Липецкая городская поликлиника №7»);

- уменьшилось на 1 ед. число фельдшерских здравпунктов (ГУЗ «Липецкая городская больница № 3 «Свободный сокол» расторгнут договор с предприятием, на территории которого размещался фельдшерский здравпункт).

II. Анализ территориального планирования доступности оказания первичной медико-санитарной помощи в рамках планирования мероприятий региональной программы модернизации первичного звена

Проведенный анализ размещения каждого объекта здравоохранения Липецкой области (см. приложения №№ 5-9) территориального планирования оказания медицинской помощи имеющейся численности населения в рамках действующей сети медицинских организаций и их структурных подразделений показал, что в Липецкой области имеются структурные подразделения медицинских организаций, обслуживающие число населения больше или меньше рекомендованного приказом Минздрава России от 27.02.2016 № 132н «О Требованиях к размещению медицинских организаций государственной системы здравоохранения и муниципальной системы здравоохранения исходя из потребностей населения» и приказом Минздравсоцразвития России от 15.05.2012 № 543н «Об утверждении Положения об организации оказания первичной медико-санитарной помощи взрослому населению».

В части обоснования мероприятий до 2025 года по изменению вида медицинской организации, входящего структурного подразделения, отраженных в приложении № 7 необходимо отметить следующее:

Имеется:

- 8 медицинских организаций (7 районных больниц и 1 детская городская больница), обслуживающих население, меньше рекомендованного приказом Минздрава России от 27.02.2016 № 132н «О Требованиях к размещению медицинских организаций государственной системы здравоохранения и муниципальной системы здравоохранения исходя из потребностей населения» и приказом Минздравсоцразвития России от 15.05.2012 № 543н «Об утверждении Положения об организации оказания первичной медико-санитарной помощи взрослому населению».

В связи с тем, что в 7 муниципальных районах области число взрослого населения менее 20 тысяч, но районные больницы являются самостоятельными юридическими лицами, обслуживающими население данных муниципальных районов, изменение вида медицинской организации не планируется, так как это единственные государственные медицинские организации на территории муниципального района, оказывающие медицинскую помощь взрослому и детскому населению в экстренной, неотложной и плановой формах.

Не планируется изменение вида медицинской организации в отношении ГУЗ «Елецкая городская детская больница», так как ГУЗ «Елецкая городская детская больница» является самостоятельным юридическим лицом, обслуживает детское население г. Ельца и является единственной государственной медицинской организацией на территории муниципального образования, оказывающей медицинскую помощь детскому населению в экстренной, неотложной и плановой формах;

- 130 структурных подразделений медицинских организаций, обслуживающих меньше рекомендуемой численности населения, в отношении 17 из которых планируется до 2025 года изменение вида структурного подразделения медицинской организации (приложение № 6, № 7);

Планируется объединить детскую поликлинику № 3 и детскую поликлинику № 4 ГУЗ «Липецкая городская детская больница» в 1 структурное подразделение - детскую поликлинику ГУЗ «Липецкая городская детская больница» путем строительства нового объекта - детской поликлиники на 400 посещений в смену.

В настоящее время амбулаторно-поликлиническая служба ГУЗ «Липецкая городская детская больница» (далее – ГУЗ «ЛГДБ») представлена семью детскими поликлиниками: детская поликлиника № 1, № 2, № 3, № 4, № 5, № 6, №9. Мощность детских поликлиник составляет 1550 посещений в смену для обслуживания 75 тысяч детей прикрепленного населения. Качество и доступность медицинской помощи в значительной степени зависят от материально-технической базы поликлиник. За прошедшие годы ГУЗ «ЛГДБ», исходя из имеющихся финансовых возможностей, были проведены капитальные ремонты детских поликлиник № 1, № 2, № 6, филиала поликлиники №5.

В то же время состояние зданий детских поликлиник № 3 (располагающейся по адресу г. Липецк, ул. Гагарина, д. 149/2, мощностью 200 посещений в смену) и № 4 (располагающейся по адресу г. Липецк, ул. Филипченко, д. 5, мощностью 200 посещений в смену), обслуживающих в общей сложности 20 тысяч детского населения, находится на крайне неудовлетворительном уровне. Все они не подвергались капитальному ремонту более 30 лет и находятся в многоэтажных жилых домах, также длительное время не ремонтировавшихся. Кроме того, площадь и набор помещений данных поликлиник не соответствуют требованиям СанПиН 2.1.3.2630-10 «Санитарно-эпидемиологические требования к организациям, осуществляющим медицинскую деятельность». По этой причине также невозможно внедрение «Новой модели медицинской организации, оказывающей первичную медико-санитарную помощь» и создание комфортных условий для пациентов и персонала.

Решением данной проблемы станет строительство новой поликлиники на 400 посещений, объединяющей мощности детских поликлиник №№3 и 4, соответствующей современным требованиям доступности и качества первичной медицинской помощи.

В поликлиниках ГУЗ «ЛГДБ» работает 52 врача педиатра участковых, 70 медицинских сестер участковых.

Укомплектованность без учета коэффициента совместительства составляет: врачами 65,8%, средним медицинским персоналом 88,6%. Коэффициент совместительства у врачей 1,1, у медицинских сестер - 1,0.

Данное объединение не повлечет за собой изменения вида оказываемой медицинской помощи, изменения территории обслуживания и численности обслуживаемого детского населения. Место расположения новой детской поликлиники находится в шаговой доступности по всей территории обслуживания, для строительства объекта предусмотрен участок по адресу: г. Липецк, ул. Гагарина, д. 115/4, проектная мощность составит 400 посещений в смену. Учитывая недостаточную укомплектованность ГУЗ «ЛГДБ» за время реализации программы модернизации планируется привлечь 6 врачей – педиатров за счет механизма целевого обучения, а также за счет реализации региональной программы «губернаторский миллион» и иных мер социальной поддержки.

Оказание педиатрической и акушерско-гинекологической помощи в г. Чаплыгин организовано в здании, расположенном по адресу: Липецкая область, г. Чаплыгин, ул. Советская, д. 62. Обслуживаются в общей сложности 6 тысяч детского и 13 тысяч женского населения.

Набор и состояние помещений не соответствуют требованиям СанПиН 2.1.3.2630-10 «Санитарно-эпидемиологические требования к организациям, осуществляющим медицинскую деятельность». Здание 1894 года постройки, не подвергалось капитальному ремонту более 30 лет. Существующее здание не позволяет эффективно обеспечить деятельность необходимых структурных подразделений.

По этой причине также невозможно внедрение «Новой модели медицинской организации, оказывающей первичную медико-санитарную помощь» и создание комфортных условий для пациентов и персонала.

Решением данной проблемы является строительство нового здания с возможностью размещения в нем детской поликлиники на 75 посещений в смену и женской консультации на 50 посещений в смену, соответствующих современным требованиям доступности и качества первичной медико-санитарной помощи.

Строительство нового объекта позволит обеспечить надлежащее качество и доступность первичной медико-санитарной помощи детскому и женскому населению, позитивное воздействие на общественное здоровье, повысит уровень и интенсивность проводимых диагностических, профилактических и лечебных мероприятий, а также улучшит условия работы медицинского персонала.

Данное решение не повлечет за собой изменения вида структурного подразделения медицинской организации, изменения вида оказываемой медицинской помощи, изменения территории обслуживания и численности обслуживаемого детского и женского населения. Место расположения нового здания детской поликлиники и женской консультации находится в

шаговой доступности по всей территории обслуживания, для строительства объекта предусмотрен участок по адресу: Липецкая обл., г. Чаплыгин, ул. Крупской, д. 52. Указанные изменения не потребуют привлечения новых кадровых ресурсов.

Оказание первичной медико-санитарной и специализированной стационарной помощи населению Добровского района Липецкой области организовано в здании, расположенном по адресу: Липецкая область, с. Доброе, ул. Интернациональная, д. 6. Обслуживаются в общей сложности 23,6 тыс. населения, в т.ч., 4,2 тыс. детского населения.

Помещения поликлиники не соответствуют современным требованиям санитарно-эпидемиологических, строительных, противопожарных норм и правил, как по набору помещений, так и техническому состоянию, так как деревянные конструкции потеряли несущую способность из-за длительного срока и эксплуатации. Существующее здание не позволяет эффективно обеспечить деятельность необходимых структурных подразделений.

Решить проблему возможно путем строительства нового стационарно-поликлинического корпуса ГУЗ «Добровская районная больница» в с. Доброе, что позволит обеспечить надлежащее качество и доступность первичной медико-санитарной и специализированной стационарной помощи населению, окажет позитивное воздействие на состояние общественного здоровья, повысит уровень и интенсивность проводимых диагностических, профилактических и лечебных мероприятий, а также улучшит условия работы медицинского персонала. Плановая мощность нового корпуса составит 250 посещений в смену для поликлиники и 20 коек в хирургическом отделении.

При вводе в эксплуатацию нового стационарно-поликлинического корпуса действующий корпус, не отвечающий современным требованиям, будет изъят из оперативного управления, в связи с чем у учреждения не возникнет риск дополнительных расходов, связанных с содержанием. Возможное увеличение расходов на заработную плату, связанное с увеличением численности медицинского персонала, будет осуществляться за счет средств нормированного страхового запаса и не повлияет на финансовую устойчивость учреждения.

Расчетная штатная численность медицинского персонала обеспечения стационарно-поликлинического корпуса в соответствии со штатными нормативами составляет: врачей – 44,45 должности; средних медработников – 81,75; прочего персонала – 112,75. Кадровое обеспечение стационарно-поликлинического корпуса будет осуществлено за счет трудоустройства высвободившихся 30 врачей, 67 средних медицинских работников, 79 специалистов прочего персонала ГУЗ «Добровская районная больница» и привлечения врачей, выпускников вузов и ссузов с использованием комплекса социальных преференций, установленных областным законодательством. Для доукомплектования стационарно-поликлинического корпуса требуется 1 врач-педиатр участковый, 1 врач-терапевт участковый и 1 врач-офтальмолог. Таким образом, необходимая дополнительная

численность медицинского персонала в связи с вводом в эксплуатацию стационарно-поликлинического корпуса (с учетом коэффициента совместительства 1,3) составляет: врачей – 3 человека. Доукомплектование медицинским персоналом стационарно-поликлинического корпуса будет осуществляться за счет использования комплекса социальных преференций, установленных областным законодательством и реализации в 2020 году программы «Земский доктор».

В связи с отрицательной динамикой населения планируется к 2025 году заменить 2 врачебные амбулатории (Путятинская врачебная амбулатория и Ратчинская амбулатория ГУЗ «Добровская районная больница») на 2 фельдшерско-акушерских пункта (необходимо строительство 2-х новых ФАПов), которые будут располагаться, соответственно, в с. Путятино и с. Ратчино Добровского района Липецкой области.

Данное изменение вида структурных подразделений не повлечет за собой изменения вида оказываемой медицинской помощи, перечня обслуживаемых населенных пунктов и численности проживающего в них населения. Первичная врачебная медико-санитарная помощь будет оказываться в выездной форме по графику, утвержденному главному врачом ГУЗ «Добровская районная больница» в соответствии с требованиями приказа Минздравсоцразвития России от 15.05.2012 № 543н «Об утверждении Положения об организации оказания первичной медико-санитарной помощи взрослому населению».

В рамках запланированных изменений укомплектования фельдшером потребует 1 ФАП. Привлечение специалиста планируется за счет реализации программы «Земский фельдшер».

В целях повышения доступности оказания первичной медико-санитарной помощи в 2020 году будут построено отделение общей врачебной практики (семейной медицины) в мкр. Новая Жизнь г. Липецка, которое будет являться структурным подразделением ГУЗ «Грязинская центральная районная больница».

Планируется строительство ФАПа в Лебедянском районе – с. Новое Ракитино, население 430 чел.

Строительство нового отделения общей врачебной практики в мкр. Новая Жизнь г. Липецка позволит организовать оказание первичной медицинской помощи в шаговой доступности для жителей отдаленного района г. Липецка. Отделение общей врачебной практики будет располагаться по адресу: г. Липецк, ул. Асфальтная, д. 23Б.

Укомплектование новых отделений врачами общей практики планируется за счет реализации программы «Земский доктор» и региональной программы «губернаторский миллион».

Укомплектование специалистами планируется за счет реализации региональной программы «губернаторский миллион», а также мер социальной поддержки для выпускников профессиональных образовательных организаций, впервые трудоустроившихся в государственные медицинские организации Липецкой области на должности

специалистов со средним медицинским образованием фельдшерско-акушерских пунктов или фельдшеров скорой медицинской помощи либо медицинских сестер (братьев) или медицинских сестер-анестезистов выездных бригад скорой медицинской помощи.

Ряд подразделений медицинских организаций необходимо привести в соответствие с требованиями без проведения строительства (реконструкции) объектов.

Планируется перевести 1 участковую больницу (Каликинская участковая больница ГУЗ «Добровская районная больница») в статус врачебной амбулатории ГУЗ «Добровская районная больница» в соответствии требованиями приказа Минздрава России от 27.02.2016 № 132н в связи с низким числом прикрепленного населения (2864 чел.).

Планируется объединить 2 поликлиники, каждая из которых обслуживает менее 20 тыс. населения, в одно структурное подразделение - поликлинику ГУЗ «Лебедянская центральная районная больница». Данное объединение не повлечет за собой изменения вида оказываемой медицинской помощи, места расположения, адресов, проектной мощности объектов здравоохранения, изменения перечня обслуживаемых населенных пунктов и численности проживающего в них населения. Планируемое изменение также не повлечет изменений в кадровом составе врачей и средних медицинских работников.

Планируется объединить 2 поликлиники, каждая из которых обслуживает менее 20 тыс. населения, в одно структурное подразделение - поликлинику ГУЗ «Добринская центральная районная больница». Данное объединение не повлечет за собой изменения вида оказываемой медицинской помощи, места расположения, адресов, проектной мощности объектов здравоохранения, изменения перечня обслуживаемых населенных пунктов и численности проживающего в них населения. Планируемое изменение также не повлечет изменений в кадровом составе врачей и средних медицинских работников.

Планируется привести в соответствие структуру 2-х участковых больниц ГУЗ «Задонская центральная районная больница», преобразовав их поликлиники в поликлинические отделения участковых больниц.

Данное изменение вида структурного подразделения не повлечет за собой изменения вида оказываемой медицинской помощи, места расположения, адреса, проектной мощности объектов здравоохранения, изменения перечня обслуживаемых населенных пунктов и численности проживающего в них населения, а также изменений в кадровом составе.

В связи с отрицательной динамикой населения планируется к 2025 году заменить 1 отделение общей врачебной практики (семейной медицины) ГУЗ «Данковская центральная районная больница» в с. Одоевщино Данковского района Липецкой области на фельдшерско-акушерский пункт.

Данное изменение вида структурного подразделения не повлечет за собой изменения вида оказываемой медицинской помощи, перечня обслуживаемых населенных пунктов и численности проживающего в них

населения. Первичная врачебная медико-санитарная помощь будет оказываться в выездной форме по графику, утвержденному главным врачом ГУЗ «Данковская центральная районная больница» в соответствии с требованиями приказа Минздравсоцразвития России от 15.05.2012 № 543н «Об утверждении Положения об организации оказания первичной медико-санитарной помощи взрослому населению».

В рамках указанных изменений привлечения новых кадровых ресурсов не потребуется.

В связи с отрицательной динамикой населения в 5 населенных пунктах (1 населенный пункт Елецкого района (с. Задонье, 53 чел.), в 1 населенном пункте Измалковского района (Прилепский ФАП, обслуживающий с. Прилепы, численность жителей 73 чел.), 1-м населенном пункте Задонского района (ФАП с. Липовка, население 65 чел.) и 2 - х населенных пунктах Хлевенского муниципального района (Вертяченский ФАП, обслуживающий с. Вертячье, численность населения 84 чел. и Круглянский ФАП, обслуживающий с. Круглянка, численность населения 96 чел.), в связи с чем к 2025 году планируется ликвидировать 5 вышеперечисленных структурных подразделения данные ФАПы не укомплектованы фельдшерами. Первичная медико-санитарная помощь будет оказываться в выездной форме по графику, утвержденному главными врачами районных больниц в соответствии с требованиями приказа Минздравсоцразвития России от 15.05.2012 № 543н «Об утверждении Положения об организации оказания первичной медико-санитарной помощи взрослому населению».

В 14-ти поликлиниках, обслуживающих менее 20 тыс. населения, являющихся структурными подразделениями районных, центральных районных больниц, не планируется изменение вида структурного подразделения медицинской организации, так как данные районные и центральные районные больницы являются самостоятельными юридическими лицами, единственными государственными медицинскими организациями на территории муниципального района, оказывающими медицинскую помощь взрослому населению в экстренной, неотложной и плановой формах, либо обслуживают обособленные территории, относящиеся к г. Липецку, Липецкому району, находящиеся на расстоянии более 6 км от государственных медицинских организаций г. Липецка, Липецкого и Грязинского муниципальных районов.

Изменение вида структурного подразделения (поликлиника, являющаяся структурным подразделением ГУЗ «Областная больница № 2», обслуживающая менее 20 тыс. прикрепленного населения), не планируется, так как помимо оказания первичной медико-санитарной помощи в амбулаторных условиях прикрепленному населению, на базе данной медицинской организации функционирует областной консультативно - диагностический центр (диагностическая поликлиника) офтальмологического профиля и Центр лечения хронической сердечной недостаточности, где также оказывается консультативная медицинская помощь в амбулаторных условиях.

Изменение вида структурного подразделения (23 детские поликлиники, являющиеся структурными подразделениями районных, центральных районных и городских больниц, городских поликлиник) обслуживающие менее 10 тыс. прикрепленного населения не планируется, так как в районных и центральных районных больницах данные подразделения входят в состав единственных государственных медицинских организаций на территории муниципального района, оказывающими медицинскую помощь детскому населению в экстренной, неотложной и плановой формах, детские поликлиники городских больниц и городских поликлиник обслуживают обособленные территории, относящиеся к г. Липецку.

В отношении остальных структурных подразделений (16 врачебных амбулаторий, 50 отделений общей врачебной практики) в соответствии с пунктом 19.4. приказа Минздравсоцразвития России от 15.05.2012 № 543н «Об утверждении Положения об организации оказания первичной медико-санитарной помощи взрослому населению» не планируется изменение вида структурного подразделения в связи с тем, что данные подразделения обслуживают по несколько населенных пунктов общей численностью населения от 1000 до 2000 тыс. чел., расстояние до районных и центральных районных больниц превышает 6 км, 1 отделение общей практики находится в зоне активно ведущейся застройки в новом микрорайоне г. Липецка.

Планируется сохранить 8 действующих фельдшерско-акушерских пунктов, обслуживающих населенные пункты с числом жителей менее 100 чел. с учетом того, что в них имеется значительное число населения, не имеющего постоянной регистрации в данном населенном пункте, проживающих в летний период, более 40% постоянно проживающего населения старше трудоспособного возраста. ФАПы укомплектованы фельдшерами.

В части обоснования мероприятий до 2025 года по изменению вида медицинской организации, входящего структурного подразделения, отраженных в приложении № 8, необходимо отметить следующее.

Имеется:

- 1 медицинская организация, обслуживающая больше рекомендованного приказом Минздрава России от 27.02.2016 № 132н «О Требованиях к размещению медицинских организаций государственной системы здравоохранения и муниципальной системы здравоохранения исходя из потребностей населения» - ГУЗ «Липецкая городская детская стоматологическая поликлиника». Не планируется изменение вида медицинской организации ГУЗ «Липецкая городская детская стоматологическая поликлиника», так как в настоящее время проводится реконструкция другого здания для перевода в него детской стоматологической поликлиники. Кроме ГУЗ «Липецкая городская детская стоматологическая поликлиника» данный вид помощи детям оказывается в других государственных и частных медицинских организациях г. Липецка;

- 10 структурных подразделений (9 фельдшерско-акушерских пунктов) и 1 медицинская организация (детская стоматологическая поликлиника)

медицинских организаций, обслуживают больше рекомендуемой численности населения.

В отношении 5-ти подразделений планируется до 2025 года изменение вида структурного подразделения медицинской организации (приложение № 6, № 8): планируется строительство в Грязинском районе Липецкой области 3-х отделений общей врачебной практики (семейной медицины) взамен 3-х ФАПов, обслуживающих больше 2 тыс. населения каждый (Ярлуковский ФАП в с. Ярлуково с численностью обслуживаемого населения 2556 чел., Двуреченский ФАП в с. Двуречки с обслуживаемым населением 2541 чел., Самовецкий ФАП, с. Большой Самовец, обслуживаемое население 2795 чел.), 2 ФАПа в Липецком районе (с. Косыревка, население 2334 чел. и с. Сенцово, население 2191 чел.), также будут заменены на отделения общей врачебной практики (семейной медицины).

Кроме того, 4 ФАПа (1 ФАП с. Бутырки Грязинского района, население 1358 чел., 2 ФАПа в Елецком районе - с. Лавы, население 1576 чел. и с. Воронец, население 1166 чел., 1 ФАП в Усманском районе - с. Завальное, население 1517 чел. также будут заменены на отделения общей врачебной практики, поскольку данные ФАПы расположены в населенных пунктах на расстоянии больше 6 км от соответствующих районных и центральных районных больниц. Данное изменение вида структурных подразделений не повлечет за собой изменения перечня обслуживаемых населенных пунктов и численности проживающего в них населения, проектная мощность каждого отделения общей врачебной практики составит 50 посещений в день.

Укомплектование новых отделений врачами общей практики планируется за счет реализации программы «Земский доктор» и региональной программы «губернаторский миллион», а также за счет механизма целевого обучения.

Не планируется изменение вида 5 структурных подразделений (фельдшерско-акушерских пунктов), так как расстояние до медицинских организаций составляет менее 6 км, что соответствует требованиям приказа Минздравсоцразвития России от 15.05.2012 № 543н «Об утверждении Положения об организации оказания первичной медико-санитарной помощи взрослому населению».

Анализ расстояний от населенных пунктов с численностью населения от 100 до 2000 человек до ближайших медицинских организаций, входящих структурных подразделений (приложение № 10), показал, что в Липецкой области отсутствуют населенные пункты вне зоны доступности медицинской помощи:

- более 6 км согласно требованиям приказа Минздравсоцразвития России от 15.05.2012 № 543н;

- более 30 минут доезда (с использованием транспорта) согласно требованиям пункта 10.4 свода правил «СП 42.13330.2016. Свод правил. Градостроительство. Планировка и застройка городских и сельских

поселений. Актуализированная редакция СНиП 2.07.01-89*», утвержденных приказом Минстроя России от 30.12.2016 № 1034/пр.

Вопросы территориального планирования, оставшиеся не решенными в рамках планируемых мероприятий региональной программы модернизации первичного звена за период с 2021 по 2025 годы

По результатам проведения мероприятий за период 2021-2025 годы, планируется, что после 2025 года в Липецкой области:

- останется 8 медицинских организаций, 117 структурных подразделений медицинских организаций, обслуживающих меньше рекомендуемой численности населения, изменения инфраструктуры не планируется, так как данные подразделения входят в состав единственных государственных медицинских организаций на территории муниципального района, оказывающих медицинскую помощь населению в экстренной, неотложной и плановой формах, подразделения городских больниц и городских поликлиник, обслуживающих обособленные территории.

- останется 1 медицинская организация и 4 структурных подразделения медицинских организаций, обслуживающих больше рекомендуемой численности населения. Не планируется изменение вида медицинской организации ГУЗ «Липецкая городская детская стоматологическая поликлиника», так как в настоящее время проводится реконструкция другого здания для перевода в него детской стоматологической поликлиники, кроме ГУЗ «Липецкая городская детская стоматологическая поликлиника» данный вид помощи детям оказывается в других государственных и частных медицинских организациях г.Липецка. Останется 4 структурных подразделения (фельдшерско-акушерских пунктов) медицинских организаций, обслуживающих больше рекомендуемой численности населения, расположенных в населенных пунктах на расстоянии до 6 км от районных и центральных районных больниц;

- не останется медицинских организаций, входящих структурных подразделений, обслуживающих рекомендуемую численность населения, но в отношении которых необходимо изменение вида медицинской организации, входящего структурного подразделения;

- не останется населенных пунктов вне зоны доступа медицинской помощи.

Приложение № 1
к аналитической записке

Сведения о численности населения Липецкая область**

№ п/п	Муниципальный район, городской округ	Численность населения на 1 января 2020 года (данные Росстата), человек			Численность населения (паспорт МО*), человек			Прогнозная численность населения на 2025 год (паспорт МО) всего, человек
		Всего	Дети (0-17 лет)	Взрослые (18 лет и старше)	Всего	Дети (0-17 лет)	Взрослые (18 лет и старше)	
1	2	3	4	5	6	7	8	9
	Муниципальные районы, всего:	528485	101040	427445	528485	101040	427445	526334
1	Воловский район	12161	2078	10083	12161	2078	10083	12260
2	Грязинский район	79548	16678	62870	79548	16678	62870	78537
3	Данковский район	30466	6013	24453	30466	6013	24453	30523
4	Добринский район	32906	5951	26955	32906	5951	26955	33099
5	Добровский район	23623	4221	19402	23623	4221	19402	23350
6	Долгоруковский район	16498	2963	13535	16498	2963	13535	16574
7	Елецкий район	28415	5196	23219	28415	5196	23219	28359
8	Задонский район	33872	5947	27925	33872	5947	27925	33982
9	Измалковский район	15250	2796	12454	15250	2796	12454	15361
10	Краснинский район	12099	2454	9645	12099	2454	9645	11933
11	Лебедянский район	38096	7664	30432	38096	7664	30432	37878
12	Лев-Голостовский район	16197	3154	13043	16197	3154	13043	16273
13	Липецкий район	52690	10421	42269	52690	10421	42269	51440
14	Становлянский район	16995	3058	13937	16995	3058	13937	17034
15	Тербунский район	21651	4048	17603	21651	4048	17603	21669
16	Усманский район	49552	9375	40177	49552	9375	40177	49248
17	Хлевенский район	18697	3255	15442	18697	3255	15442	19162
18	Чаплыгинский район	29769	5768	24001	29769	5768	24001	29652
	Городские округа, всего:	610886	116175	494711	610886	116175	494711	605600
19	г. Елец	102313	18419	83894	102313	18419	83894	101496
20	г. Липецк	508573	97756	410817	508573	97756	410817	504104
	ИТОГО по Липецкой области:	1139371	217215	922156	1139371	217215	922156	1131934

*сведения, полученные на основе данных, размещенных в информационной системе по адресу <https://pasreg.rosminzdrav.ru>

**данные по графам 4,5, 7,8 расчет ГКУОТ «МИАЦ», данные ТОФСГС по Липецкой области в соответствии с планом статистических работ, утвержденным распоряжением Правительства РФ от 6 мая 2018 года № 671-р (с изменениями и дополнениями) будут предоставлены в октябре 2020 года.

Приложение № 2
к аналитической записке

Наличие схем размещения объектов здравоохранения Липецкая область

№ п/п	Муниципальный район, городской округ	Наличие карты-схемы размещения медицинских организаций (ЦРБ, РБ, УБ), разработанной в соответствии с рисунком 4 приложения № 5 к методическим рекомендациям, (+/-)	Наличие карты-схемы размещения медицинских организаций, оказывающих ПМСП, разработанной в соответствии с рисунком 5 приложения № 5 к методическим рекомендациям, (+/-)	Наличие карты-схемы оптимального размещения медицинских организаций, разработанной в соответствии с рисунком 6 приложения № 5 к методическим рекомендациям, (+/-)
1	2	3	4	5
	Муниципальные районы, всего:	+	+	+
1	Воловский район	+	+	+
2	Грязинский район	+	+	+
3	Данковский район	+	+	+
4	Добринский район	+	+	+
5	Добровский район	+	+	+
6	Долгоруковский район	+	+	+
7	Елецкий район	+	+	+
8	Задонский район	+	+	+
9	Измалковский район	+	+	+
10	Краснинский район	+	+	+
11	Лебедянский район	+	+	+
12	Лев-Толстовский район	+	+	+
13	Липецкий район	+	+	+
14	Становлянский район	+	+	+
15	Тербунский район	+	+	+
16	Усманский район	+	+	+
17	Хлевенский район	+	+	+
18	Чаплыгинский район	+	+	+
	Городские округа, всего:	+	+	+
19	г. Елец	+	+	+
20	г. Липецк	+	+	+
	ИТОГО по Липецкой области:	+	+	+

Приложение № 3
к аналитической записке

Сведения о населенных пунктах Липецкая область

№ п/п	Муниципальный район, городской округ	Количество населенных пунктов на 1 января 2020 года (данные Росстата)		Количество населенных пунктов (паспорт МО)		Количество населенных пунктов, не имеющих прикрепления к медицинской организации (паспорт МО)
		Всего	С нулевой численностью населения	Всего	С нулевой численностью населения	
1	2	3	4	5	6	7
	Муниципальные районы, всего:	1608	121	1607	121	0
1	Воловский район	77	3	77	3	0
2	Грязинский район	62	2	62	2	0
3	Данковский район	149	23	149	23	0
4	Добринский район	116	6	116	6	0
5	Добровский район	45	1	45	1	0
6	Долгоруковский район	97	6	97	6	0
7	Елецкий район	99	7	99	7	0
8	Задонский район	123	5	123	5	0
9	Измалковский район	120	11	120	11	0
10	Красинский район	87	7	87	7	0
11	Лебедянский район	89	7	89	7	0
12	Лев-Толстовский район	45	1	45	1	0
13	Липецкий район	86	3	86	3	0
14	Становлянский район	122	13	122	13	0
15	Тербунский район	75	6	75	6	0
16	Усманский район	65	2	64	2	0
17	Хлевенский район	48	2	48	2	0
18	Чаплыгинский район	103	16	103	16	0
	Городские округа, всего:	2	0	2	0	0
19	г. Елец	1	0	1	0	0
20	г. Липецк	1	0	1	0	0
	ИТОГО по Липецкой области:	1610	121	1609	121	0

Приложение № 4
к аналитической записке

Сведения о сети медицинских организаций, входящих структурных подразделений Липецкая область

№ п/п	Медицинская организация, входящее структурное подразделение	Количество в целом по субъекту Российской Федерации									
		По данным ФСН за 2019 год		Текущее				К 2025 году по итогам модернизации первичного звена здравоохранения			
				По паспорту МО		На карте-схеме размещения медицинских организаций		По паспорту МО		На карте-схеме размещения медицинских организаций	
		ЮЛ ¹	СП ²	ЮЛ	СП	ЮЛ	СП	ЮЛ	СП	ЮЛ	СП
1	2	3	4	5	6	7	8	9	10	11	12
1	Районные больницы, в том числе центральные, межрайонные	18	0	18	0	18	0	18	0	18	0
2	Участковые больницы	0	3	0	3	0	3	0	2	0	2
3	Поликлиники	6	32	6	33	6	32	6	28	6	28
4	Детские поликлиники	0	31	0	31	0	31	0	30	0	30
5	Амбулатории, в том числе врачебные	0	22	0	22	0	22	0	21	0	21
6	Центры (отделения) общей врачебной практики (семейной медицины)	0	66	0	67	0	67	0	76	0	76
7	Фельдшерско-акушерские пункты, фельдшерские пункты	X	377	X	377	X	377	X	368	X	367
8	Фельдшерские здравпункты	X	32	X	31	X	32	X	32	X	32
9	Поликлиники стоматологические	4	15	4	15	4	15	4	15	4	15

10	Детские стоматологические поликлиники	1	0	1	0	1	0	1	0	1	0
11	Городские больницы	6	0	6	0	6	0	6	0	6	0
12	Детские городские больницы	2	0	2	0	2	0	2	0	2	0
13	Центры консультативно-диагностические (поликлиники консультативно-диагностические)	0	0	0	0	0	0	0	0	0	0
14	Центры консультативно-диагностические детские (поликлиники консультативно-диагностических детские)	0	0	0	0	0	0	0	0	0	0

¹ число самостоятельных медицинских организаций (юридических лиц)

² число входящих структурных подразделений

Приложение № 6
к аналитической записке

Сведения о сети медицинских организаций, входящих структурных подразделений Липецкая область

№ п/п	Медицинская организация, входящее структурное подразделение	Рекомендуемая численность обслуживаемого населения (приказ от 27.02.2016 № 132н, от 15.05.2012 № 543н)	Количество в целом по субъекту Российской Федерации (паспорт МО)					
			Обслуживающие рекомендуемую численность населения (паспорт МО)		Обслуживающие меньше рекомендуемой численности населения (паспорт МО)		Обслуживающие больше рекомендуемой численности населения (паспорт МО)	
			ЮЛ ¹	СП ²	ЮЛ	СП	ЮЛ	СП
1	2	3	4	5	6	7	8	9
1	Районные больницы, в том числе центральные, межрайонные	1 на 20 - 100 тыс. человек	11	0	7	0	0	0
2	Участковые больницы	1 на 5 - 20 тыс. человек	0	1	0	2	0	0
3	Поликлиники	1 на 20 - 50 тыс. человек	6	13	0	19	0	0
4	Детские поликлиники	1 на 10 - 30 тыс. детей	0	7	0	24	0	0
5	Амбулатории, в том числе врачебные	1 на 2 - 10 тыс. человек	0	4	0	18	0	0
6	Центры (отделения) общей врачебной практики (семейной медицины)	1 на 2 - 10 тыс. человек	0	17	0	50	0	0
7	Фельдшерско-акушерские пункты, фельдшерские пункты	100 - 300 человек	0	117	0	11	X	X
		301 - 1000 человек	0	224	X	X	X	X
		1001 - 2000 человек	0	16	0	0	0	9
8	Фельдшерские здравпункты ³	100 - 300 человек						
		301 - 1000 человек			X	X	X	X
		1001 - 2000 человек			X	X		
9	Поликлиники стоматологические	не менее 1 до 100 тыс. человек	4	0	0	0	0	0

10	Детские стоматологические поликлиники	1 на 20 - 50 тыс. детей	0	0	0	0	1	0
11	Городские больницы	1 на 20 - 300 тыс. человек	6	0	0	0	0	0
12	Детские городские больницы	1 на 20 - 200 тыс. детей	1	0	1	0	0	0
13	Центры консультативно-диагностические (поликлиники консультативно-диагностические)	1 на 250 тыс. человек	0	0	0	0	0	0
14	Центры консультативно-диагностические детские (поликлиники консультативно-диагностических детские)	1 на 100 тыс. детей	0	0	0	0	0	0
ИТОГО по Липецкой области:			28	399	8	125	1	9

¹ число самостоятельных медицинских организаций (юридических лиц)

² число входящих структурных подразделений

³ фельдшерские здравпункты не имеют прикрепленного населения

Приложение № 7
к аналитической записке

Перечень медицинских организаций, входящих структурных подразделений Липецкая область, обслуживающих меньше рекомендуемой численности населения, согласно данным таблицы приложения № 6

№ п/п	Полное наименование медицинской организации, входящего структурного подразделения (паспорт МО)	Вид медицинской организации, входящего структурного подразделения	Рекомендуемая численность обслуживаемого населения (приказ от 27.02.2016 № 132н, от 15.05.2012 № 543н)	Фактическая численность обслуживаемого населения, человек (паспорт МО)	Проектная мощность здания медицинской организации, входящего структурного подразделения, число посещений в смену (паспорт МО)	Плановые объемы по ТПГТ на 2020 год, число посещений (паспорт МО)		Вид медицинской организации, входящего структурного подразделения, по окончании 2025 года (схема размещения)	Детальное описание и обоснование планируемых мероприятий до 2025 года по изменению вида медицинской организации, входящего структурного подразделения, либо характеристика объекта здравоохранения в части территориального планирования оказания медицинской помощи (приказ от 27.02.2016 № 132н и от 15.05.2012 № 543н), обосновывающая отсутствие необходимости изменения вида медицинской организации, входящего структурного подразделения
						Всего	в том числе по ОМС		
1	2	3	4	5	6	7	8	9	10
1	ГУЗ «Воловская районная больница»	Районные больницы, в том числе центральные, межрайонные	1 на 20 - 100 тыс. человек	12161	200	60448	60448	Районные больницы, в том числе центральные, межрайонные	ГУЗ «Воловская районная больница» является самостоятельным юридическим лицом, обслуживает население Воловского муниципального района. Изменение вида медицинской организации не планируется, так как это единственная государственная медицинская организация на территории муниципального района, оказывающая медицинскую помощь взрослому и детскому населению в экстренной, неотложной и плановой форме

2	ГУЗ «Долгоруковская районная больница»	Районные больницы, в том числе центральные, межрайонные	1 на 20 - 100 тыс. человек	16498	300	173389	173389	Районные больницы, в том числе центральные, межрайонные	ГУЗ «Долгоруковская районная больница» является самостоятельным юридическим лицом, обслуживает население Долгоруковского муниципального района. Изменение вида медицинской организации не планируется, так как это единственная государственная медицинская организация на территории муниципального района, оказывающая медицинскую помощь взрослому и детскому населению в экстренной, неотложной и плановой форме
3	ГУЗ «Измалковская районная больница»	Районные больницы, в том числе центральные, межрайонные	1 на 20 - 100 тыс. человек	15250	430	121521	121521	Районные больницы, в том числе центральные, межрайонные	ГУЗ «Измалковская районная больница» является самостоятельным юридическим лицом, обслуживает население Измалковского муниципального района. Изменение вида медицинской организации не планируется, так как это единственная государственная медицинская организация на территории муниципального района, оказывающая медицинскую помощь взрослому и детскому населению в экстренной, неотложной и плановой форме
4	ГУЗ «Краснинская районная больница»	Районные больницы, в том числе центральные, межрайонные	1 на 20 - 100 тыс. человек	12099	180	96974	96974	Районные больницы, в том числе центральные, межрайонные	ГУЗ «Краснинская районная больница» является самостоятельным юридическим лицом, обслуживает население Краснинского муниципального района. Изменение вида медицинской организации не планируется, так как это единственная государственная медицинская организация на территории муниципального района, оказывающая медицинскую помощь взрослому и детскому населению в экстренной, неотложной и плановой форме

5	ГУЗ «Лев-Толстовская районная больница»	Районные больницы, в том числе центральные, межрайонные	1 на 20 - 100 тыс. человек	16197	150	115141	115141	Районные больницы, в том числе центральные, межрайонные	ГУЗ «Лев - Толстовская районная больница» является самостоятельным юридическим лицом, обслуживает население Лев - Толстовского муниципального района. Изменение вида медицинской организации не планируется, так как это единственная государственная медицинская организация на территории муниципального района, оказывающая медицинскую помощь взрослому и детскому населению в экстренной, неотложной и плановой форме
6	ГУЗ «Становлянская районная больница»	Районные больницы, в том числе центральные, межрайонные	1 на 20 - 100 тыс. человек	16995	170	126444	126444	Районные больницы, в том числе центральные, межрайонные	ГУЗ «Становлянская районная больница» является самостоятельным юридическим лицом, обслуживает население Становлянского муниципального района. Изменение вида медицинской организации не планируется, так как это единственная государственная медицинская организация на территории муниципального района, оказывающая медицинскую помощь взрослому и детскому населению в экстренной, неотложной и плановой форме
7	ГУЗ «Хлевенская районная больница»	Районные больницы, в том числе центральные, межрайонные	1 на 20 - 100 тыс. человек	18697	265	138513	138513	Районные больницы, в том числе центральные, межрайонные	ГУЗ «Хлевенская районная больница» является самостоятельным юридическим лицом, обслуживает население Хлевенского муниципального района. Изменение вида медицинской организации не планируется, так как это единственная государственная медицинская организация на территории муниципального района, оказывающая медицинскую помощь взрослому и детскому населению в экстренной, неотложной и плановой форме

8	ГУЗ «Добровская районная больница», Каликинская участковая больница	Участковые больницы	1 на 5 - 20 тыс. человек	2864	20	-	-	Амбулатории, в том числе врачебные	В соответствии требованиями приказа Минздрава России от 27.02.2016 № 132н к 2025 году будет организована врачебная амбулатория
9	ГУЗ «Задонская центральная районная больница», Хмелинецкая участковая больница	Участковые больницы	1 на 5 - 20 тыс. человек	4306	150	-	-	Участковые больницы	В зону обслуживания входит несколько населенных пунктов, в т.ч., с. Хмелинец, п. Тимирязево, д. Владимировка, д. Вороново, д. Крутой Верх, д. Секретаровка, жд. ст. Улусарка, д. Бехтеевка, д. Колесово 1 и 2, п. Колодезское, д. Ленинка, с. Липовка, д. Нежежеколодезное, д. Нечаево, д. Павловка, д. Полибино, д. Студеновка, с. Болховское, д. Апухино, д. Барымовка, д. Колодезная, д. Ливенская, с. Репец, д. Немерзь, д. Страховка, д. Поповка, с. Ржавец, д. Веселое, д. Шубинка, д. Заречный Репец, д. Марьино, общая численность обслуживаемого населения 4970 чел., в том числе более 40% д. Апухино, д. Барымовка, д. Колодезная, д. Ливенская, с. Репец, д. Немерзь, д. Страховка, д. Поповка, с. Ржавец, д. Веселое, д. Шубинка, д. Заречный Репец, д. Марьино, общая численность обслуживаемого населения 4970 чел., в том числе более 40% старше трудоспособного возраста. В соответствии с пунктом 19.4. приказа Минздравсоцразвития России от 15.05.2012 № 543н «Об утверждении Положения об организации оказания первичной медико-санитарной помощи взрослому населению» изменение вида подразделения медицинской организации не планируется, так как расстояние до

									ГУЗ «Задонская центральная районная больница» превышает 6 км
10	ГУЗ Воловская районная больница», поликлиника	Поликлиники	1 на 20 - 50 тыс. человек	10083	117	60448	60448	Поликлиники	Поликлиника ГУЗ «Воловская районная больница» обслуживает население Воловского муниципального района. Изменение вида структурного подразделения медицинской организации не планируется, так как это единственная поликлиника государственной медицинской организации на территории муниципального района, оказывающая медицинскую помощь взрослому населению в экстренной, неотложной и плановой форме в амбулаторных условиях
11	ГУЗ «Грязинская центральная районная больница», поликлиника, пер.Виноградный, д.16	Поликлиники	1 на 20 - 50 тыс. человек	8711	150	-	-	Поликлиники	Изменение вида структурного подразделения медицинской организации не планируется, так как поликлиника обслуживает население пос. Матырский г. Липецка – обособленной территории, относящейся к г. Липецку, находящейся на расстоянии более 6 км от государственных медицинских организаций г. Липецка и Грязинского муниципального района

12	ГУЗ «Добринская центральная районная больница», поликлиника	Поликлиники	1 на 20 - 50 тыс. человек	26955	400	250105	250105	Поликлиники	В соответствии с требованиями приказа Минздрава России от 27.02.2016 № 132н к 2025 году 2 поликлиники будут объединены в одну поликлинику ГУЗ «Добринская центральная районная больница», общее количество обслуживаемого населения 26955 чел.
13	ГУЗ «Добринская центральная районная больница», поликлиника ул. Корнева, д.11	Поликлиники	1 на 20 - 50 тыс. человек	0	385	-	-	Отделение поликлиники	В соответствии с требованиями приказа Минздрава России от 27.02.2016 № 132н к 2025 году 2 поликлиники будут объединены в одну поликлинику ГУЗ «Добринская центральная районная больница», общее количество обслуживаемого населения 26955 чел.
14	ГУЗ «Добровская районная больница», поликлиника	Поликлиники	1 на 20 - 50 тыс. человек	19402	240	214612	214612	Поликлиники	Поликлиника ГУЗ «Добровская районная больница» обслуживает население Добровского муниципального района. Изменение вида структурного подразделения медицинской организации не планируется, так как это единственная поликлиника государственной медицинской организации на территории муниципального района, оказывающая медицинскую помощь взрослому населению в экстренной, неотложной и плановой форме в амбулаторных условиях
15	ГУЗ «Долгоруковская районная больница», поликлиника	Поликлиники	1 на 20 - 50 тыс. человек	13535	210	173389	173389	Поликлиники	Поликлиника ГУЗ «Долгоруковская районная больница» обслуживает население Долгоруковского муниципального района. Изменение вида структурного подразделения медицинской организации не планируется, так как это единственная поликлиника государственной медицинской организации на территории муниципального района, оказывающая

									медицинскую помощь взрослому населению в экстренной, неотложной и плановой форме в амбулаторных условиях
16	ГУЗ «Задонская центральная районная больница», поликлиника Донской участковой больницы	Поликлиники	1 на 20 - 50 тыс. человек	4874	150	-	-	Поликлиническое отделение участковой больницы	В соответствии с требованиями приказа Минздрава России от 27.02.2016 № 132н к 2025 году будет организовано поликлиническое отделение Донской участковой больницы ГУЗ «Задонская центральная районная больница»
17	ГУЗ «Задонская центральная районная больница», поликлиника Хмелинецкой участковой больницы	Поликлиники	1 на 20 - 50 тыс. человек	4306	150	-	-	Поликлиническое отделение участковой больницы	В соответствии с требованиями приказа Минздрава России от 27.02.2016 № 132н к 2025 году будет организовано поликлиническое отделение Хмелинецкой участковой больницы ГУЗ «Задонская центральная районная больница»
18	ГУЗ «Измалковская районная больница», поликлиника	Поликлиники	1 на 20 - 50 тыс. человек	12454	250	121521	121521	Поликлиники	Поликлиника ГУЗ «Измалковская районная больница» обслуживает население Измалковского муниципального района. Изменение вида структурного подразделения медицинской организации не планируется, так как это единственная поликлиника государственной медицинской организации на территории муниципального района, оказывающая медицинскую помощь взрослому населению в экстренной, неотложной и плановой форме в амбулаторных условиях

19	ГУЗ «Краснинская районная больница», поликлиника	Поликлиники	1 на 20 - 50 тыс. человек	9645	180	96974	96974	Поликлиники	Поликлиника ГУЗ «Краснинская районная больница» обслуживает население Краснинского муниципального района. Изменение вида структурного подразделения медицинской организации не планируется, так как это единственная поликлиника государственной медицинской организации на территории муниципального района, оказывающая медицинскую помощь взрослому населению в экстренной, неотложной и плановой форме в амбулаторных условиях
20	ГУЗ «Лебедянская центральная районная больница», поликлиника	Поликлиники	1 на 20 - 50 тыс. человек	12900	420	349381	349381	Поликлиники	В соответствии с требованиями приказа Минздрава России от 27.02.2016 № 132н к 2025 году 2 поликлиники будут объединены в одну поликлинику ГУЗ «Лебедянская центральная районная больница», общее количество обслуживаемого населения 20998 чел.
21	ГУЗ «Лебедянская центральная районная больница», поликлиника №1	Поликлиники	1 на 20 - 50 тыс. человек	7849	50	-	-	Отделение поликлиники	В соответствии с требованиями приказа Минздрава России от 27.02.2016 № 132н к 2025 году 2 поликлиники будут объединены в одну поликлинику ГУЗ «Лебедянская центральная районная больница», общее количество обслуживаемого населения 20998 чел.
22	ГУЗ «Лев-Толстовская районная больница», поликлиника	Поликлиники	1 на 20 - 50 тыс. человек	13043	150	115141	115141	Поликлиники	Поликлиника ГУЗ «Лев-Толстовская районная больница» обслуживает население Лев-Толстовского муниципального района. Изменение вида структурного подразделения медицинской организации не планируется, так как это единственная поликлиника государственной медицинской организации на территории муниципального района, оказывающая

									медицинскую помощь взрослому населению в экстренной, неотложной и плановой форме в амбулаторных условиях
23	ГУЗ «Липецкая районная больница», поликлиника №1 (с.Боринское)	Поликлиники	1 на 20 - 50 тыс. человек	7649	145	-	-	Поликлиники	В связи с географическими особенностями Липецкого района (территория обслуживания 1510 кв. км, расположенная вокруг областного центра), необходимо несколько обособленных поликлиник для обеспечения доступности медицинской помощи населению
24	ГУЗ «Липецкая районная больница», поликлиника №2 (г.Липецк, ул.Монтажников, д.3а)	Поликлиники	1 на 20 - 50 тыс. человек	9716	157	-	-	Поликлиники	В связи с географическими особенностями Липецкого района (территория обслуживания 1510 кв. км, расположенная вокруг областного центра), необходимо несколько обособленных поликлиник для обеспечения доступности медицинской помощи населению
25	ГУЗ «Липецкая районная больница», поликлиника №3 (с.Кузьминские Отвержки)	Поликлиники	1 на 20 - 50 тыс. человек	5375	25	-	-	Поликлиники	В связи с географическими особенностями Липецкого района (территория обслуживания 1510 кв. км, расположенная вокруг областного центра), необходимо несколько обособленных поликлиник для обеспечения доступности медицинской помощи населению
26	ГУЗ «Липецкая районная больница», поликлиника №4 (г.Липецк, ул. Юношеская, д.21а)	Поликлиники	1 на 20 - 50 тыс. человек	13458	250	380817	380817	Поликлиники	В связи с географическими особенностями Липецкого района (территория обслуживания 1510 кв. км, расположенная вокруг областного центра), необходимо несколько обособленных поликлиник для обеспечения доступности медицинской помощи населению

									помощи населению
27	ГУЗ «Становлянская районная больница», поликлиника	Поликлиники	1 на 20 - 50 тыс. человек	13937	90	126444	126444	Поликлиники	Поликлиника ГУЗ «Становлянская районная больница» обслуживает население Становлянского муниципального района. Изменение вида структурного подразделения медицинской организации не планируется, так как это единственная поликлиника государственной медицинской организации на территории муниципального района, оказывающая медицинскую помощь взрослому населению в экстренной, неотложной и плановой форме в амбулаторных условиях
28	ГУЗ «Тербунская центральная районная больница», поликлиника	Поликлиники	1 на 20 - 50 тыс. человек	17603	277	144658	144658	Поликлиники	Поликлиника ГУЗ «Тербунская центральная районная больница» обслуживает население Тербунского муниципального района. Изменение вида структурного подразделения медицинской организации не планируется, так как это единственная поликлиника государственной медицинской организации на территории муниципального района, оказывающая медицинскую помощь взрослому населению в экстренной, неотложной и плановой форме в амбулаторных условиях
29	ГУЗ «Хлевенская районная больница», поликлиника	Поликлиники	1 на 20 - 50 тыс. человек	15442	137	138513	138513	Поликлиники	Поликлиника ГУЗ «Хлевенская районная больница» обслуживает население Хлевенского муниципального района. Изменение вида структурного подразделения медицинской организации не планируется, так как это единственная

									поликлиника государственной медицинской организации на территории муниципального района, оказывающая медицинскую помощь взрослому населению в экстренной, неотложной и плановой форме в амбулаторных условиях
30	ГУЗ «Областная больница №2», поликлиника	Поликлиники	1 на 20 - 50 тыс. человек	9270	400	121986	121986	Поликлиники	Изменение вида структурного подразделения медицинской организации не планируется, так как помимо оказания первичной медико-санитарной помощи в амбулаторных условиях прикрепленному населению, на базе данной медицинской организации функционирует областной консультативно - диагностический центр (диагностическая поликлиника) офтальмологического профиля.
31	ГУЗ «Воловская районная больница», детская поликлиника	Детские поликлиники	1 на 10 – 30 тыс. детей	2078	20	-	-	Детские поликлиники	Детская поликлиника ГУЗ «Воловская районная больница» обслуживает детское население Воловского муниципального района. Изменение вида структурного подразделения медицинской организации не планируется, так как это единственная детская поликлиника государственной медицинской организации на территории муниципального района, оказывающая медицинскую помощь детскому населению в экстренной, неотложной и плановой форме в амбулаторных условиях
32	ГУЗ «Грязинская центральная районная больница», детская поликлиника (г.Липецк,	Детские поликлиники	1 на 10 – 30 тыс. детей	2880	50	-	-	Детские поликлиники	Изменение вида структурного подразделения медицинской организации не планируется, так как детская поликлиника обслуживает детское население пос. Матырский г. Липецка – обособленной территории, относящейся к г. Липецку, находящейся на расстоянии

	пер.Виноградный, д.16)								более 6 км от государственных медицинских организаций г. Липецка и Грязинского муниципального района
33	ГУЗ «Данковская центральная районная больница», детская поликлиника	Детские поликлиники	1 на 10 – 30 тыс. детей	6013	85	-	-	Детские поликлиники	Детская поликлиника ГУЗ «Данковская центральная районная больница» обслуживает детское население Данковского муниципального района. Изменение вида структурного подразделения медицинской организации не планируется, так как это единственная детская поликлиника государственной медицинской организации на территории муниципального района, оказывающая медицинскую помощь детскому населению в экстренной, неотложной и плановой форме в амбулаторных условиях
34	ГУЗ «Добринская центральная районная больница», детская поликлиника	Детские поликлиники	1 на 10 – 30 тыс. детей	5951	100	-	-	Детские поликлиники	Детская поликлиника ГУЗ «Добринская центральная районная больница» обслуживает детское население Добринского муниципального района. Изменение вида структурного подразделения медицинской организации не планируется, так как это единственная детская поликлиника государственной медицинской организации на территории муниципального района, оказывающая медицинскую помощь детскому населению в экстренной, неотложной и плановой форме в амбулаторных условиях
35	ГУЗ «Добровская районная больница», детская поликлиника	Детские поликлиники	1 на 10 – 30 тыс. детей	4221	40	-	-	Детские поликлиники	Детская поликлиника ГУЗ «Добровская районная больница» обслуживает детское население Добровского муниципального района. Изменение вида структурного подразделения медицинской организации не планируется, так как это единственная

	поликлиника								детская поликлиника государственной медицинской организации на территории муниципального района, оказывающая медицинскую помощь детскому населению в экстренной, неотложной и плановой форме в амбулаторных условиях
36	ГУЗ «Долгоруковская районная больница», детская поликлиника	Детские поликлиники	1 на 10 – 30 тыс. детей	2963	40	-	-	Детские поликлиники	Детская поликлиника ГУЗ «Долгоруковская районная больница» обслуживает детское население Долгоруковского муниципального района. Изменение вида структурного подразделения медицинской организации не планируется, так как это единственная детская поликлиника государственной медицинской организации на территории муниципального района, оказывающая медицинскую помощь детскому населению в экстренной, неотложной и плановой форме в амбулаторных условиях
37	ГУЗ «Елецкая районная больница», детская поликлиника	Детские поликлиники	1 на 10 – 30 тыс. детей	5196	68	-	-	Детские поликлиники	Детская поликлиника ГУЗ «Елецкая районная больница» обслуживает детское население Елецкого муниципального района. Изменение вида структурного подразделения медицинской организации не планируется, так как это единственная детская поликлиника государственной медицинской организации на территории муниципального района, оказывающая медицинскую помощь детскому населению в экстренной, неотложной и плановой форме в амбулаторных условиях

38	ГУЗ «Задонская центральная районная больница», детская поликлиника	Детские поликлиники	1 на 10 – 30 тыс. детей	5947	45	-	-	Детские поликлиники	Детская поликлиника ГУЗ «Задонская центральная районная больница» обслуживает детское население Задонского муниципального района. Изменение вида структурного подразделения медицинской организации не планируется, так как это единственная детская поликлиника государственной медицинской организации на территории муниципального района, оказывающая медицинскую помощь детскому населению в экстренной, неотложной и плановой форме в амбулаторных условиях
39	ГУЗ «Измалковская районная больница», детская поликлиника	Детские поликлиники	1 на 10 – 30 тыс. детей	2796	30	-	-	Детские поликлиники	Детская поликлиника ГУЗ «Измалковская районная больница» обслуживает детское население Измалковского муниципального района. Изменение вида структурного подразделения медицинской организации не планируется, так как это единственная детская поликлиника государственной медицинской организации на территории муниципального района, оказывающая медицинскую помощь детскому населению в экстренной, неотложной и плановой форме в амбулаторных условиях
40	ГУЗ «Краснинская районная больница», детская поликлиника	Детские поликлиники	1 на 10 – 30 тыс. детей	2454	35	-	-	Детские поликлиники	Детская поликлиника ГУЗ «Краснинская районная больница» обслуживает детское население Краснинского муниципального района. Изменение вида структурного подразделения медицинской организации не планируется, так как это единственная детская поликлиника государственной медицинской организации на территории муниципального района, оказывающая медицинскую помощь детскому населению в экстренной, неотложной и плановой форме в амбулаторных условиях

									населению в экстренной, неотложной и плановой форме в амбулаторных условиях
41	ГУЗ «Лебедянская центральная районная больница», детская поликлиника	Детские поликлиники	1 на 10 – 30 тыс. детей	7664	50	-	-	Детские поликлиники	Детская поликлиника ГУЗ «Лебедянская центральная районная больница» обслуживает детское население Лебедянского муниципального района. Изменение вида структурного подразделения медицинской организации не планируется, так как это единственная детская поликлиника государственной медицинской организации на территории муниципального района, оказывающая медицинскую помощь детскому населению в экстренной, неотложной и плановой форме в амбулаторных условиях
42	ГУЗ «Лев-Толстовская районная больница», детская поликлиника	Детские поликлиники	1 на 10 – 30 тыс. детей	3154	150	-	-	Детские поликлиники	Детская поликлиника ГУЗ «Лев-Толстовская районная больница» обслуживает детское население Лев-Толстовского муниципального района. Изменение вида структурного подразделения медицинской организации не планируется, так как это единственная детская поликлиника государственной медицинской организации на территории муниципального района, оказывающая медицинскую помощь детскому населению в экстренной, неотложной и плановой форме в амбулаторных условиях
43	ГУЗ «Становлянская районная больница», детская	Детские поликлиники	1 на 10 – 30 тыс. детей	3058	10	-	-	Детские поликлиники	Детская поликлиника ГУЗ «Становлянская районная больница» обслуживает детское население Становлянского муниципального района. Изменение вида структурного

	поликлиника								подразделения медицинской организации не планируется, так как это единственная детская поликлиника государственной медицинской организации на территории муниципального района, оказывающая медицинскую помощь детскому населению в экстренной, неотложной и плановой форме в амбулаторных условиях
44	ГУЗ «Тербунская центральная районная больница», детская поликлиника	Детские поликлиники	1 на 10 – 30 тыс. детей	4048	50	-	-	Детские поликлиники	Детская поликлиника ГУЗ «Тербунская центральная районная больница» обслуживает детское население Тербунского муниципального района. Изменение вида структурного подразделения медицинской организации не планируется, так как это единственная детская поликлиника государственной медицинской организации на территории муниципального района, оказывающая медицинскую помощь детскому населению в экстренной, неотложной и плановой форме в амбулаторных условиях
45	ГУЗ «Усманская центральная районная больница», детская поликлиника	Детские поликлиники	1 на 10 – 30 тыс. детей	9375	150	-	-	Детские поликлиники	Детская поликлиника ГУЗ «Усманская центральная районная больница» обслуживает детское население Усманского муниципального района. Изменение вида структурного подразделения медицинской организации не планируется, так как это единственная детская поликлиника государственной медицинской организации на территории муниципального района, оказывающая медицинскую помощь детскому населению в экстренной, неотложной и плановой форме в амбулаторных условиях

46	ГУЗ «Хлевенская районная больница», детская поликлиника	Детские поликлиники	1 на 10 – 30 тыс. детей	3255	15	-	-	Детские поликлиники	Детская поликлиника ГУЗ «Хлевенская районная больница» обслуживает детское население Хлевенского муниципального района. Изменение вида структурного подразделения медицинской организации не планируется, так как это единственная детская поликлиника государственной медицинской организации на территории муниципального района, оказывающая медицинскую помощь детскому населению в экстренной, неотложной и плановой форме в амбулаторных условиях
47	ГУЗ «Чаплыгинская районная больница», детская поликлиника	Детские поликлиники	1 на 10 – 30 тыс. детей	5768	35	-	-	Детские поликлиники	Детская поликлиника ГУЗ «Чаплыгинская районная больница» обслуживает детское население Чаплыгинского муниципального района. Изменение вида структурного подразделения медицинской организации не планируется, так как это единственная детская поликлиника государственной медицинской организации на территории муниципального района, оказывающая медицинскую помощь детскому населению в экстренной, неотложной и плановой форме в амбулаторных условиях
48	ГУЗ «Липецкая городская больница №4 «Липецк-Мед», детская поликлиника	Детские поликлиники	1 на 10 – 30 тыс. детей	5387	560	-	-	Детские поликлиники	Изменение вида структурного подразделения медицинской организации не планируется, так как детская поликлиника обслуживает детское население микрорайона Тракторный (пос. Тракторостроителей) г. Липецка – обособленной территории, относящейся к г. Липецку

49	ГУЗ «Липецкая городская больница №3 «Свободный сокол», детская поликлиника	Детские поликлиники	1 на 10 – 30 тыс. детей	8000	200	-	-	Детские поликлиники	Изменение вида структурного подразделения медицинской организации не планируется, так как детская поликлиника обслуживает детское население микрорайона Сокол (пос. Сокольский) г. Липецка – обособленной территории, относящейся к г. Липецку
50	ГУЗ «Липецкая городская поликлиника № 9», детская поликлиника	Детские поликлиники	1 на 10 – 30 тыс. детей	1540	50	-	-	Детские поликлиники	Изменение вида структурного подразделения медицинской организации не планируется, так как детская поликлиника обслуживает детское население (пос. Дачный) г. Липецка – обособленной территории, относящейся к г. Липецку
51	ГУЗ «Липецкая городская детская больница», детская поликлиника №1	Детские поликлиники	1 на 10 – 30 тыс. детей	9525	200	708808	708808	Детские поликлиники	Изменение вида структурного подразделения медицинской организации не планируется, так как детская поликлиника обслуживает детское население, прикрепленное к поликлинике и проживающее на территории, и посещающее дошкольные и школьные образовательные организации.
52	ГУЗ «Липецкая городская детская больница», детская поликлиника №3	Детские поликлиники	1 на 10 – 30 тыс. детей	9398	200	-	-	Детские поликлиники	Планируется строительство новой детской поликлиники, в которую будут объединены детская поликлиника № 3 и детская поликлиника № 4, общее число обслуживаемого населения составит 18923 чел.
53	ГУЗ «Липецкая городская детская больница», детская поликлиника №4	Детские поликлиники	1 на 10 – 30 тыс. детей	9024	200	-	-	Детские поликлиники	Планируется строительство новой детской поликлиники, в которую будут объединены детская поликлиника № 3 и детская поликлиника № 4, общее число обслуживаемого населения составит 18923 чел.

54	ГУЗ «Липецкая городская детская больница», детская поликлиника №6	Детские поликлиники	1 на 10 – 30 тыс. детей	9164	100	-	-	Детские поликлиники	Изменение вида структурного подразделения медицинской организации не планируется, так как детская поликлиника обслуживает детское население, прикрепленное к поликлинике и проживающее на территории, и посещающее дошкольные и школьные образовательные организации. На территории обслуживания идет активная застройка
55	ГУЗ «Липецкая городская детская больница», детская поликлиника №9	Детские поликлиники	1 на 10 – 30 тыс. детей	6004	100	-	-	Детские поликлиники	Изменение вида структурного подразделения медицинской организации не планируется, так как детская поликлиника обслуживает детское население микрорайона НЛМК г. Липецка – обособленной территории, относящейся к г. Липецку
56	ГУЗ «Грязинская центральная районная больница», Карамышевская амбулатория	Амбулатории, в том числе врачебные	1 на 2- 10 тыс. человек	1096	50	-	-	Амбулатории, в том числе врачебные	В соответствии с пунктом 19.4. приказа Минздравсоцразвития России от 15.05.2012 № 543н «Об утверждении Положения об организации оказания первичной медико-санитарной помощи взрослому населению» к 2025 году будет организовано отделение общей врачебной практики (семейной медицины), так как расстояние до ГУЗ «Грязинская центральная районная больница» превышает 6 км
57	ГУЗ «Грязинская центральная районная больница» Сошкинская амбулатория	Амбулатории, в том числе врачебные	1 на 2- 10 тыс. человек	1843	50	-	-	Амбулатории, в том числе врачебные	В соответствии с пунктом 19.4. приказа Минздравсоцразвития России от 15.05.2012 № 543н «Об утверждении Положения об организации оказания первичной медико-санитарной помощи взрослому населению» к 2025 году будет организовано отделение общей врачебной практики (семейной медицины), так как расстояние до ГУЗ

									«Грязинская центральная районная больница» превышает 6 км
58	ГУЗ «Данковская центральная районная больница» Подлесно-Хрушевская амбулатория	Амбулатории , в том числе врачебные	1 на 2- 10 тыс. человек	677	25	-	-	Амбулатории , в том числе врачебные	В зону обслуживания амбулатории входит несколько населенных пунктов, в т.ч. с.Хрущево-Подлесное, д.Алексеевские Выселки, д.Знаменская, с.Спешнево- Подлесное, с.Телепнево, с.Зверевое, д.Ларионовка, ст.Политово, с.Покровское, пос.Плюский, пос.Мирный, д.Щегловка, с.Перехваль, д.Зашевские Выселки, д.Кутуково, д.Павловка, д.Перехвальские Выселки, д.Суупово, пос.Красный Луч, обслуживаемых фельдшерами ФАПов, общее количество населения 1160 чел. В соответствии с пунктом 19.4. приказа Минздравсоцразвития России от 15.05.2012 № 543н «Об утверждении Положения об организации оказания первичной медико-санитарной помощи взрослому населению» не планируется изменение вида структурного подразделения, так как расстояние до ГУЗ «Данковская центральная районная больница» превышает 6 км
59	ГУЗ «Добровская районная больница» Большехомутецкая амбулатория	Амбулатории , в том числе врачебные	1 на 2- 10 тыс. человек	1147	20	-	-	Амбулатории , в том числе врачебные	В соответствии с пунктом 19.4. приказа Минздравсоцразвития России от 15.05.2012 № 543н «Об утверждении Положения об организации оказания первичной медико-санитарной помощи взрослому населению» не планируется изменение вида структурного подразделения, так как расстояние до ГУЗ «Добровская районная больница» превышает 6 км

60	ГУЗ «Добровская районная больница», Борисовская амбулатория	Амбулатории, в том числе врачебные	1 на 2- 10 тыс. человек	1226	30	-	-	Амбулатории, в том числе врачебные	В соответствии с пунктом 19.4. приказа Минздравсоцразвития России от 15.05.2012 № 543н «Об утверждении Положения об организации оказания первичной медико-санитарной помощи взрослому населению» не планируется изменение вида структурного подразделения, так как расстояние до ГУЗ «Добровская районная больница» превышает 6 км
61	ГУЗ «Добровская районная больница» Путятинская амбулатория	Амбулатории, в том числе врачебные	1 на 2- 10 тыс. человек	491	25	-	-	Фельдшерско-акушерские пункты, фельдшерские пункты	В связи с отрицательной динамикой населения планируется к 2025 году заменить имеющуюся врачебную амбулаторию на фельдшерско-акушерский пункт (необходимо строительство нового ФАПа)
62	ГУЗ «Добровская районная больница» Ратчинская амбулатория	Амбулатории, в том числе врачебные	1 на 2- 10 тыс. человек	792	40	-	-	Фельдшерско-акушерские пункты, фельдшерские пункты	В связи с отрицательной динамикой населения планируется к 2025 году заменить имеющуюся врачебную амбулаторию на фельдшерско-акушерский пункт (необходимо строительство нового ФАПа)
63	ГУЗ «Добровская районная больница» Трубетчинская амбулатория	Амбулатории, в том числе врачебные	1 на 2- 10 тыс. человек	1994	90	-	-	Амбулатории, в том числе врачебные	В соответствии с пунктом 19.4. приказа Минздравсоцразвития России от 15.05.2012 № 543н «Об утверждении Положения об организации оказания первичной медико-санитарной помощи взрослому населению» не планируется изменение вида структурного подразделения, так как расстояние до ГУЗ «Добровская районная больница» превышает 6 км
64	ГУЗ «Елецкая районная больница» Амбулатория	Амбулатории, в том числе врачебные	1 на 2- 10 тыс. человек	1083	23	-	-	Амбулатории, в том числе врачебные	В соответствии с пунктом 19.4. приказа Минздравсоцразвития России от 15.05.2012 № 543н «Об утверждении Положения об организации оказания первичной медико-санитарной помощи

	пос. Маяк								взрослому населению» не планируется изменение вида структурного подразделения, так как расстояние до ГУЗ «Елецкая районная больница» превышает 6 км
65	ГУЗ «Елецкая районная больница» Хмелинецкая амбулатория	Амбулатории , в том числе врачебные	1 на 2- 10 тыс. человек	1859	48	-	-	Амбулатории , в том числе врачебные	В соответствии с пунктом 19.4. приказа Минздравсоцразвития России от 15.05.2012 № 543н «Об утверждении Положения об организации оказания первичной медико-санитарной помощи взрослому населению» не планируется изменение вида структурного подразделения, так как расстояние до ГУЗ «Елецкая районная больница» превышает 6 км
66	ГУЗ «Елецкая районная больница» Казинская амбулатория	Амбулатории , в том числе врачебные	1 на 2- 10 тыс. человек	1513	23	-	-	Амбулатории , в том числе врачебные	В соответствии с пунктом 19.4. приказа Минздравсоцразвития России от 15.05.2012 № 543н «Об утверждении Положения об организации оказания первичной медико-санитарной помощи взрослому населению» не планируется изменение вида структурного подразделения, так как расстояние до ГУЗ «Елецкая районная больница» превышает 6 км
67	ГУЗ «Краснинская районная больница» Ищеинская амбулатория	Амбулатории , в том числе врачебные	1 на 2- 10 тыс. человек	475	40	-	-	Амбулатории , в том числе врачебные	В зону обслуживания врачебной амбулатории входит несколько населенных пунктов, в т.ч. с.Ищеино, д.Брянцево, д.Толбузино, д. Новая деревня, с. Верхнее Брусланово, с. Рождество, с. Сергиевское первое, с. Сергиевское второе, с. Яковлево д. Смородиновка, обслуживаемых фельдшерами ФАПов, общее количество населения 1017 чел. В соответствии с пунктом 19.4. приказа Минздравсоцразвития России от

									15.05.2012 № 543н «Об утверждении Положения об организации оказания первичной медико-санитарной помощи взрослому населению» не планируется изменение вида структурного подразделения, так как расстояние до ГУЗ «Краснинская районная больница» превышает 6 км
68	ГУЗ «Краснинская районная больница» Малотроицкая амбулатория	Амбулатории, в том числе врачебные	1 на 2- 10 тыс. человек	910	15	-	-	Амбулатории, в том числе врачебные	В зону обслуживания амбулатории входит несколько населенных пунктов, в т.ч., д Малотроицкое, д Марьино, пос. Волговской, д Лески, д Каменка, д Епанчино, д Хрущево общая численность населения 1061 чел. В соответствии с пунктом 19.4. приказа Минздравсоцразвития России от 15.05.2012 № 543н «Об утверждении Положения об организации оказания первичной медико-санитарной помощи взрослому населению» не планируется изменение вида структурного подразделения, так как расстояние до ГУЗ «Краснинская районная больница» превышает 6 км
69	ГУЗ «Краснинская районная больница» Дрезгаловская амбулатория	Амбулатории, в том числе врачебные	1 на 2- 10 тыс. человек	1384	15	-	-	Амбулатории, в том числе врачебные	В соответствии с пунктом 19.4. приказа Минздравсоцразвития России от 15.05.2012 № 543н «Об утверждении Положения об организации оказания первичной медико-санитарной помощи взрослому населению» не планируется изменение вида структурного подразделения, так как расстояние до ГУЗ «Краснинская районная больница» превышает 6 км

70	ГУЗ «Лебедянская центральная районная больница» Больше- Поповская амбулатория	Амбулатории , в том числе врачебные	1 на 2- 10 тыс. человек	1754	25	-	-	Амбулатории , в том числе врачебные	В соответствии с пунктом 19.4. приказа Минздравсоцразвития России от 15.05.2012 № 543н «Об утверждении Положения об организации оказания первичной медико-санитарной помощи взрослому населению» не планируется изменение вида структурного подразделения, так как расстояние до ГУЗ «Лебедянская центральная районная больница» превышает 6 км
71	ГУЗ «Тербунская центральная районная больница» Амбулатория с. Большая Поляна	Амбулатории , в том числе врачебные	1 на 2- 10 тыс. человек	750	35	-	-	Амбулатории , в том числе врачебные	В зону обслуживания амбулатории входит несколько населенных пунктов, в т.ч., с. Большая Поляна, с. Малиновая Поляна, с. Красная Поляна, с. Новосильское, с. Яковлево, с. Озерки, д. Каменка, д. Островок, д. Вершина, общая численность населения 2022 чел., в соответствии с пунктом 19.4. приказа Минздравсоцразвития России от 15.05.2012 № 543н «Об утверждении Положения об организации оказания первичной медико-санитарной помощи взрослому населению» не планируется изменение вида структурного подразделения, так как расстояние до ГУЗ «Тербунская центральная районная больница» превышает 6 км
72	ГУЗ «Хлевенская районная больница» Ново- Дубовская амбулатория	Амбулатории , в том числе врачебные	1 на 2- 10 тыс. человек	1119	40	-	-	Амбулатории , в том числе врачебные	В соответствии с пунктом 19.4. приказа Минздравсоцразвития России от 15.05.2012 № 543н «Об утверждении Положения об организации оказания первичной медико-санитарной помощи взрослому населению» не планируется изменение вида структурного подразделения, так как расстояние до ГУЗ «Хлевенская районная больница» превышает 6 км

73	ГУЗ «Чаплыгинская районная больница» Троекуровская амбулатория	Амбулатории, в том числе врачебные	1 на 2- 10 тыс. человек	1099	75	-	-	Амбулатории, в том числе врачебные	В соответствии с пунктом 19.4. приказа Минздравсоцразвития России от 15.05.2012 № 543н «Об утверждении Положения об организации оказания первичной медико-санитарной помощи взрослому населению» не планируется изменение вида структурного подразделения, так как расстояние до ГУЗ «Чаплыгинская районная больница» превышает 6 км
74	ГУЗ «Воловская районная больница», Отделение общей врачебной практики (семейной медицины) с. Гатище	Центры (отделения) общей врачебной практики (семейной медицины)	1 на 2- 10 тыс. человек	413	20	-	-	Центры (отделения) общей врачебной практики (семейной медицины)	В зону обслуживания отделения общей врачебной практики входит несколько населенных пунктов, в т.ч. с. Гатище, д.Пикалово, с.Ломигоры, д.Калиновка, д.Маково, д.Мишино, д.Елизаветинка, с. Юрское, д. Дробышево, д. Хитрово, д. Юрские Дворы, общая численность обслуживаемого населения 1400 чел., в соответствии с пунктом 19.4. приказа Минздравсоцразвития России от 15.05.2012 № 543н «Об утверждении Положения об организации оказания первичной медико-санитарной помощи взрослому населению» не планируется изменение вида структурного подразделения, так как расстояние до ГУЗ «Воловская районная больница» превышает 6 км
75	ГУЗ «Воловская районная больница», Отделение общей врачебной практики (семейной медицины) с.	Центры (отделения) общей врачебной практики (семейной медицины)	1 на 2- 10 тыс. человек	991	20	-	-	Центры (отделения) общей врачебной практики (семейной медицины)	В соответствии с пунктом 19.4. приказа Минздравсоцразвития России от 15.05.2012 № 543н «Об утверждении Положения об организации оказания первичной медико-санитарной помощи взрослому населению» не планируется изменение вида структурного подразделения, так как расстояние до ГУЗ «Воловская районная больница» превышает 6 км, более 40% населения

	Набережное								территории обслуживания старше трудоспособного возраста
76	ГУЗ «Грязинская центральная районная больница»	Центры (отделения) общей врачебной практики (семейной медицины)	1 на 2- 10 тыс. человек	1267	50	-	-	Центры (отделения) общей врачебной практики (семейной медицины)	В соответствии с пунктом 19.4. приказа Минздравсоцразвития России от 15.05.2012 № 543н «Об утверждении Положения об организации оказания первичной медико-санитарной помощи взрослому населению» не планируется изменение вида структурного подразделения, так как расстояние до ГУЗ «Грязинская центральная районная больница» превышает 6 км
77	Отделение общей врачебной практики (семейной медицины) д. Кубань								
78	ГУЗ «Грязинская центральная районная больница»	Центры (отделения) общей врачебной практики (семейной медицины)	1 на 2- 10 тыс. человек	1523	50	-	-	Центры (отделения) общей врачебной практики (семейной медицины)	В соответствии с пунктом 19.4. приказа Минздравсоцразвития России от 15.05.2012 № 543н «Об утверждении Положения об организации оказания первичной медико-санитарной помощи взрослому населению» не планируется изменение вида структурного подразделения, так как расстояние до ГУЗ «Грязинская центральная районная больница» превышает 6 км
79	Отделение общей врачебной практики (семейной медицины) с. Синявка								

80	ГУЗ «Данковская центральная районная больница» Отделение общей врачебной практики (семейной медицины) с.Березовка	Центры (отделения)о бщей врачебной практики (семейной медицины)	1 на 2- 10 тыс. человек	1009	30	-	-	Центры (отделения) общей врачебной практики (семейной медицины)	В зону обслуживания входит несколько населенных пунктов, в т.ч.: с.Березовка, д.Александровка, д.Баловинки, д.Новая, д.Осиновские Прудки, с.Еропкино, д.Раевшино, д.Хитровские Прудки, общей численностью 1009 чел. В соответствии с пунктом 19.4. приказа Минздравсоцразвития России от 15.05.2012 № 543н «Об утверждении Положения об организации оказания первичной медико-санитарной помощи взрослому населению» не планируется изменение вида структурного подразделения, так как расстояние до ГУЗ «Данковская центральная районная больница» превышает 6 км
81	ГУЗ «Данковская центральная районная больница» Отделение общей врачебной практики (семейной медицины) с.Воскресенское	Центры (отделения)о бщей врачебной практики (семейной медицины)	1 на 2- 10 тыс. человек	860	100	-	-	Центры (отделения) общей врачебной практики (семейной медицины)	В зону обслуживания входит несколько населенных пунктов, в т.ч. с.Воскресенское,с.Долгое,с.Орловка,с.Хо рошие воды, д.Плоское, д.Скородное, д.Камынино, д.Красное, д.Гудино, д.Соколовка, с.Малинки, д.Требушкинские выселки, д.Березовские Выселки, с.Бревенное, ж/д.ст. с.Яхонтово. Общее количество обслуживаемого населения 1425 чел. В соответствии с пунктом 19.4. приказа Минздравсоцразвития России от 15.05.2012 № 543н «Об утверждении Положения об организации оказания первичной медико-санитарной помощи взрослому населению» не планируется изменение вида структурного подразделения, так как расстояние до ГУЗ «Данковская центральная районная больница» превышает 6 км

82	ГУЗ «Данковская центральная районная больница» Отделение общей врачебной практики (семейной медицины) с.Одоевщино	Центры (отделения)о бщей врачебной практики (семейной медицины)	1 на 2- 10 тыс. человек	350	40	-	-	Фельдшерско -акушерские пункты, фельдшерски е пункты	В соответствии требованиями приказа Минздрава России от 27.02.2016 № 132н к 2025 году будет организован фельдшерско-акушерский пункт ГУЗ «Данковская центральная районная больница»
83	ГУЗ «Добринская центральная районная больница» Отделение общей врачебной практики, стационар п.Петровский	Центры (отделения)о бщей врачебной практики (семейной медицины)	1 на 2- 10 тыс. человек	1880	25	-	-	Центры (отделения) общей врачебной практики (семейной медицины)	В соответствии с пунктом 19.4. приказа Минздравсоцразвития России от 15.05.2012 № 543н «Об утверждении Положения об организации оказания первичной медико-санитарной помощи взрослому населению» не планируется изменение вида структурного подразделения, так как расстояние до ГУЗ «Добринская центральная районная больница» превышает 6 км
84	ГУЗ «Добринская центральная районная больница» Отделение общей врачебной практики (семейной медицины) с.ВерхняяМатре нка	Центры (отделения)о бщей врачебной практики (семейной медицины)	1 на 2- 10 тыс. человек	1047	25	-	-	Центры (отделения) общей врачебной практики (семейной медицины)	В соответствии с пунктом 19.4. приказа Минздравсоцразвития России от 15.05.2012 № 543н «Об утверждении Положения об организации оказания первичной медико-санитарной помощи взрослому населению» не планируется изменение вида структурного подразделения, так как расстояние до ГУЗ «Добринская центральная районная больница» превышает 6 км

85	ГУЗ «Добринская центральная районная больница» Отделение общей врачебной практики (семейной медицины) с.Дубовое	Центры (отделения)о бщей врачебной практики (семейной медицины)	1 на 2- 10 тыс. человек	1349	25	-	-	Центры (отделения) общей врачебной практики (семейной медицины)	В соответствии с пунктом 19.4. приказа Минздравсоцразвития России от 15.05.2012 № 543н «Об утверждении Положения об организации оказания первичной медико-санитарной помощи взрослому населению» не планируется изменение вида структурного подразделения, так как расстояние до ГУЗ «Добринская центральная районная больница» превышает 6 км
86	ГУЗ «Добринская центральная районная больница» Отделение общей врачебной практики (семейной медицины) с.Лебедянка	Центры (отделения)о бщей врачебной практики (семейной медицины)	1 на 2- 10 тыс. человек	328	25	-	-	Центры (отделения) общей врачебной практики (семейной медицины)	В зону обслуживания входит несколько населенных пунктов, в т.ч.: с. Лебедянка, д. Ярлуково, д. Студенка, д. Бредихино, д. Белоносовка, д. Матвеевка, д. Георгиевка (Березнеговатский с/с), с. Бредихины - Отруба, д. Данковка с. Березнеговатка, с. Мазейка, д. Сошки - Кривки, д. Поддубровка, д. Московка. Общее число обслуживаемого населения 1696 чел. В соответствии с пунктом 19.4. приказа Минздравсоцразвития России от 15.05.2012 № 543н «Об утверждении Положения об организации оказания первичной медико-санитарной помощи взрослому населению» не планируется изменение вида структурного подразделения, так как расстояние до ГУЗ «Добринская центральная районная больница» превышает 6 км
87	ГУЗ «Добринская центральная районная больница» Отделение общей	Центры (отделения)о бщей врачебной практики (семейной	1 на 2- 10 тыс. человек	967	25	-	-	Центры (отделения) общей врачебной практики (семейной	В соответствии с пунктом 19.4. приказа Минздравсоцразвития России от 15.05.2012 № 543н «Об утверждении Положения об организации оказания первичной медико-санитарной помощи взрослому населению» не планируется изменение вида структурного

	врачебной практики (семейной медицины) с.НижняяМатренка	медицины)						медицины)	подразделения, так как расстояние до ГУЗ «Добринская центральная районная больница» превышает 6 км, более 40% населения территории обслуживания старше трудоспособного возраста
88	ГУЗ «Добринская центральная районная больница» Отделение общей врачебной практики (семейной медицины) с.Паршиновка	Центры (отделения) общей врачебной практики (семейной медицины)	1 на 2- 10 тыс. человек	1019	25	-	-	Центры (отделения) общей врачебной практики (семейной медицины)	В соответствии с пунктом 19.4. приказа Минздравсоцразвития России от 15.05.2012 № 543н «Об утверждении Положения об организации оказания первичной медико-санитарной помощи взрослому населению» не планируется изменение вида структурного подразделения, так как расстояние до ГУЗ «Добринская центральная районная больница» превышает 6 км
89	ГУЗ «Добринская центральная районная больница» Отделение общей врачебной практики (семейной медицины) с.Пушкино	Центры (отделения) общей врачебной практики (семейной медицины)	1 на 2- 10 тыс. человек	1099	50	-	-	Центры (отделения) общей врачебной практики (семейной медицины)	В соответствии с пунктом 19.4. приказа Минздравсоцразвития России от 15.05.2012 № 543н «Об утверждении Положения об организации оказания первичной медико-санитарной помощи взрослому населению» не планируется изменение вида структурного подразделения, так как расстояние до ГУЗ «Добринская центральная районная больница» превышает 6 км

90	ГУЗ «Добринская центральная районная больница» Отделение общей врачебной практики (семейной медицины) ст.Хворостянка	Центры (отделения)о бщей врачебной практики (семейной медицины)	1 на 2- 10 тыс. человек	1089	25	-	-	Центры (отделения) общей врачебной практики (семейной медицины)	В соответствии с пунктом 19.4. приказа Минздравсоцразвития России от 15.05.2012 № 543н «Об утверждении Положения об организации оказания первичной медико-санитарной помощи взрослому населению» не планируется изменение вида структурного подразделения, так как расстояние до ГУЗ «Добринская центральная районная больница» превышает 6 км
91	ГУЗ «Добровская районная больница» Волче нское отделение общей врачебной практики (семейной медицины)	Центры (отделения)о бщей врачебной практики (семейной медицины)	1 на 2- 10 тыс. человек	809	10	-	-	Центры (отделения)о бщей врачебной практики (семейной медицины)	В зону обслуживания входит несколько населенных пунктов, в т.ч. с. Волчье, отд. Победа, более 40% населения старше трудоспособного возраста. В соответствии с пунктом 19.4. приказа Минздравсоцразвития России от 15.05.2012 № 543н «Об утверждении Положения об организации оказания первичной медико-санитарной помощи взрослому населению» не планируется изменение вида структурного подразделения, так как расстояние до ГУЗ «Добровская районная больница» превышает 30 км
92	ГУЗ «Добровская районная больница» Крутовское отделение общей врачебной практики (семейной медицины)	Центры (отделения)о бщей врачебной практики (семейной медицины)	1 на 2- 10 тыс. человек	723	10	-	-	Центры (отделения) общей врачебной практики (семейной медицины)	В зону обслуживания входит несколько населенных пунктов, в т.ч. с. Крутое, с. Делеховое, с. Гудово, общая численность населения зоны обслуживания 1125 чел., в соответствии с пунктом 19.4. приказа Минздравсоцразвития России от 15.05.2012 № 543н «Об утверждении Положения об организации оказания первичной медико-санитарной помощи взрослому населению» не планируется изменение вида структурного подразделения, так как расстояние до

									ГУЗ «Добровская районная больница» превышает 6 км
93	ГУЗ «Добровская районная больница» Отделение общей врачебной практики (семейной медицины) с.Кореневщино	Центры (отделения) общей врачебной практики (семейной медицины)	1 на 2- 10 тыс. человек	1035	15	-	-	Центры (отделения) общей врачебной практики (семейной медицины)	В соответствии с пунктом 19.4. приказа Минздравсоцразвития России от 15.05.2012 № 543н «Об утверждении Положения об организации оказания первичной медико-санитарной помощи взрослому населению» не планируется изменение вида структурного подразделения, так как расстояние до ГУЗ «Добровская районная больница» превышает 6 км
94	ГУЗ «Добровская районная больница» Отделение общей врачебной практики (семейной медицины) с.Панино	Центры (отделения) общей врачебной практики (семейной медицины)	1 на 2- 10 тыс. человек	1732	15	-	-	Центры (отделения) общей врачебной практики (семейной медицины)	В соответствии с пунктом 19.4. приказа Минздравсоцразвития России от 15.05.2012 № 543н «Об утверждении Положения об организации оказания первичной медико-санитарной помощи взрослому населению» не планируется изменение вида структурного подразделения, так как расстояние до ГУЗ «Добровская районная больница» превышает 6 км
95	ГУЗ «Долгоруковская районная больница» Отделение общей врачебной практики (семейная)	Центры (отделения) общей врачебной практики (семейной медицины)	1 на 2- 10 тыс. человек	1646	50	-	-	Центры (отделения) общей врачебной практики (семейной медицины)	В соответствии с пунктом 19.4. приказа Минздравсоцразвития России от 15.05.2012 № 543н «Об утверждении Положения об организации оказания первичной медико-санитарной помощи взрослому населению» не планируется изменение вида структурного подразделения, так как расстояние до ГУЗ «Долгоруковская районная

	медицина)с. Меньшой Колодезь								больница» превышает 6 км
96	ГУЗ «Елецкая районная больница» Отделение общей врачебной практики (семейной медицины) поселок Соколье	Центры (отделения) общей врачебной практики (семейной медицины)	1 на 2- 10 тыс. человек	1446	23	-	-	Центры (отделения) общей врачебной практики (семейной медицины)	В соответствии с пунктом 19.4. приказа Минздравсоцразвития России от 15.05.2012 № 543н «Об утверждении Положения об организации оказания первичной медико-санитарной помощи взрослому населению» не планируется изменение вида структурного подразделения, так как расстояние до ГУЗ «Елецкая районная больница» превышает 6 км
97	ГУЗ «Елецкая районная больница» Отделение общей врачебной практики (семейной медицины) село Голиково	Центры (отделения) общей врачебной практики (семейной медицины)	1 на 2- 10 тыс. человек	429/890	23	-	-	Центры (отделения) общей врачебной практики (семейной медицины)	В зону обслуживания входит несколько населенных пунктов, в т.ч. с.Голиково, д.Задонье, п.Задоньевский, с.Ериловка, с.Черкасы, 1865 чел. В соответствии с пунктом 19.4. приказа Минздравсоцразвития России от 15.05.2012 № 543н «Об утверждении Положения об организации оказания первичной медико-санитарной помощи взрослому населению» не планируется изменение вида структурного подразделения, так как расстояние до ГУЗ «Елецкая районная больница» превышает 6 км

98	ГУЗ «Елецкая районная больница» Отделение общей врачебной практики (семейной медицины) село Каменское	Центры (отделения) общей врачебной практики (семейной медицины)	1 на 2- 10 тыс. человек	1881	23	-	-	Центры (отделения) общей врачебной практики (семейной медицины)	В соответствии с пунктом 19.4. приказа Минздравсоцразвития России от 15.05.2012 № 543н «Об утверждении Положения об организации оказания первичной медико-санитарной помощи взрослому населению» не планируется изменение вида структурного подразделения, так как расстояние до ГУЗ «Елецкая районная больница» превышает 6 км
99	ГУЗ «Елецкая районная больница» Отделение общей врачебной практики (семейной медицины) село Талица	Центры (отделения) общей врачебной практики (семейной медицины)	1 на 2- 10 тыс. человек	1695	23	-	-	Центры (отделения) общей врачебной практики (семейной медицины)	В соответствии с пунктом 19.4. приказа Минздравсоцразвития России от 15.05.2012 № 543н «Об утверждении Положения об организации оказания первичной медико-санитарной помощи взрослому населению» не планируется изменение вида структурного подразделения, так как расстояние до ГУЗ «Елецкая районная больница» превышает 6 км
100	ГУЗ «Задонская центральная районная больница» Отделение общей врачебной практики (семейной медицины) с. Каменка	Центры (отделения) общей врачебной практики (семейной медицины)	1 на 2- 10 тыс. человек	1957	15	-	-	Центры (отделения) общей врачебной практики (семейной медицины)	В соответствии с пунктом 19.4. приказа Минздравсоцразвития России от 15.05.2012 № 543н «Об утверждении Положения об организации оказания первичной медико-санитарной помощи взрослому населению» не планируется изменение вида структурного подразделения, так как расстояние до ГУЗ «Задонская центральная районная больница» превышает 6 км

101	ГУЗ «Лебедянская центральная районная больница» Отделение общей врачебной практики (семейной медицины) с.Куймань	Центры (отделения) общей врачебной практики (семейной медицины)	1 на 2- 10 тыс. человек	720	15	-	-	Центры (отделения) общей врачебной практики (семейной медицины)	В зону обслуживания входит несколько населенных пунктов, в т.ч. с. Куймань, с. Грязновка, с. Павелка, с. Павловское, д. Андреевка, Мокрое, общая численность обслуживаемого населения 1139 чел. В соответствии с пунктом 19.4. приказа Минздравсоцразвития России от 15.05.2012 № 543н «Об утверждении Положения об организации оказания первичной медико-санитарной помощи взрослому населению» не планируется изменение вида структурного подразделения, так как расстояние до ГУЗ «Лебедянская центральная районная больница» превышает 6 км
102	ГУЗ «Лебедянская центральная районная больница» Отделение общей врачебной практики (семейной медицины) с. Шовское	Центры (отделения) общей врачебной практики (семейной медицины)	1 на 2- 10 тыс. человек	618	50	-	-	Центры (отделения) общей врачебной практики (семейной медицины)	В зону обслуживания входит несколько населенных пунктов, в т.ч. с. Шовское, д. Картавцево, д. Кочетовка, п. Культура, п. Искра, п. Инициатор, с. Большие Избищи, с. Сурки, с. Вязово, д. Вязова Вершина, д. Дубинино, д. Зуево, д. Сезеново Первое, с. Сезеново, д. Покровка, д. Пробуждение, общая численность обслуживаемого населения 1139 чел. В соответствии с пунктом 19.4. приказа Минздравсоцразвития России от 15.05.2012 № 543н «Об утверждении Положения об организации оказания первичной медико-санитарной помощи взрослому населению» не планируется изменение вида структурного подразделения, так как расстояние до ГУЗ «Лебедянская центральная районная больница» превышает 6 км

103	ГУЗ «Липецкая районная больница» Отделение общей врачебной практики (семейной медицины) с. Троицкое	Центры (отделения) общей врачебной практики (семейной медицины)	1 на 2- 10 тыс. человек	1992	6	-	-	Центры (отделения) общей врачебной практики (семейной медицины)	В соответствии с пунктом 19.4. приказа Минздравсоцразвития России от 15.05.2012 № 543н «Об утверждении Положения об организации оказания первичной медико-санитарной помощи взрослому населению» не планируется изменение вида структурного подразделения, так как расстояние до ГУЗ «Липецкая районная больница» превышает 6 км
104	ГУЗ «Липецкая районная больница» Отделение общей врачебной практики (семейной медицины) с. Ситовка	Центры (отделения) общей врачебной практики (семейной медицины)	1 на 2- 10 тыс. человек	1504	6	-	-	Центры (отделения) общей врачебной практики (семейной медицины)	В соответствии с пунктом 19.4. приказа Минздравсоцразвития России от 15.05.2012 № 543н «Об утверждении Положения об организации оказания первичной медико-санитарной помощи взрослому населению» не планируется изменение вида структурного подразделения, так как расстояние до ГУЗ «Липецкая районная больница» превышает 6 км
105	ГУЗ «Липецкая районная больница» Отделение общей врачебной практики (семейной медицины) с. Вербилково	Центры (отделения) общей врачебной практики (семейной медицины)	1 на 2- 10 тыс. человек	704	12	-	-	Центры (отделения) общей врачебной практики (семейной медицины)	В зону обслуживания входит несколько населенных пунктов: с.Вербилково, с. Грязное, общая численность обслуживаемого населения 1155 чел. В соответствии с пунктом 19.4. приказа Минздравсоцразвития России от 15.05.2012 № 543н «Об утверждении Положения об организации оказания первичной медико-санитарной помощи взрослому населению» не планируется изменение вида структурного подразделения, так как расстояние до ГУЗ «Липецкая районная больница» превышает 6 км

106	ГУЗ «Становлянская районная больница» Отделение общей врачебной практики (семейной медицины) д. Палёнка, ул.Школьная, д.3 помещение 2	Центры (отделения)о бщей врачебной практики (семейной медицины)	1 на 2- 10 тыс. человек	1190	20	-	-	Центры (отделения) общей врачебной практики (семейной медицины)	В соответствии с пунктом 19.4. приказа Минздравсоцразвития России от 15.05.2012 № 543н «Об утверждении Положения об организации оказания первичной медико-санитарной помощи взрослому населению» не планируется изменение вида структурного подразделения, так как расстояние до ГУЗ «Становлянская районная больница» превышает 6 км
107	ГУЗ «Становлянская районная больница» Отделение общей врачебной практики (семейной медицины) с.Толстая Дубрава	Центры (отделения)о бщей врачебной практики (семейной медицины)	1 на 2- 10 тыс. человек	1012	20	-	-	Центры (отделения) общей врачебной практики (семейной медицины)	В соответствии с пунктом 19.4. приказа Минздравсоцразвития России от 15.05.2012 № 543н «Об утверждении Положения об организации оказания первичной медико-санитарной помощи взрослому населению» не планируется изменение вида структурного подразделения, так как расстояние до ГУЗ «Становлянская районная больница» превышает 6 км
108	ГУЗ «Тербунская центральная районная больница» Отделение общей врачебной практики (семейной медицины) с. Борки	Центры (отделения)о бщей врачебной практики (семейной медицины)	1 на 2- 10 тыс. человек	709	35	-	-	Центры (отделения) общей врачебной практики (семейной медицины)	В соответствии с пунктом 19.4. приказа Минздравсоцразвития России от 15.05.2012 № 543н «Об утверждении Положения об организации оказания первичной медико-санитарной помощи взрослому населению» не планируется изменение вида структурного подразделения, так как расстояние до ГУЗ «Становлянская районная больница» превышает 6 км

109	ГУЗ «Тербунская центральная районная больница» Отделение общей врачебной практики (семейной медицины) с. Вторые Тербуны	Центры (отделения) общей врачебной практики (семейной медицины)	1 на 2- 10 тыс. человек	1379	110	-	-	Центры (отделения) общей врачебной практики (семейной медицины)	В соответствии с пунктом 19.4. приказа Минздравсоцразвития России от 15.05.2012 № 543н «Об утверждении Положения об организации оказания первичной медико-санитарной помощи взрослому населению» не планируется изменение вида структурного подразделения, так как расстояние до ГУЗ «Тербунская центральная районная больница» превышает 6 км
110	ГУЗ «Усманская центральная районная больница» Бреславское отделение общей врачебной практики (семейной медицины)	Центры (отделения) общей врачебной практики (семейной медицины)	1 на 2- 10 тыс. человек	1277	20	-	-	Центры (отделения) общей врачебной практики (семейной медицины)	В соответствии с пунктом 19.4. приказа Минздравсоцразвития России от 15.05.2012 № 543н «Об утверждении Положения об организации оказания первичной медико-санитарной помощи взрослому населению» не планируется изменение вида структурного подразделения, так как расстояние до ГУЗ «Усманская центральная районная больница» превышает 6 км
111	ГУЗ «Усманская центральная районная больница» Грачевское отделение общей врачебной практики (семейной медицины)	Центры (отделения) общей врачебной практики (семейной медицины)	1 на 2- 10 тыс. человек	1875	40	-	-	Центры (отделения) общей врачебной практики (семейной медицины)	В соответствии с пунктом 19.4. приказа Минздравсоцразвития России от 15.05.2012 № 543н «Об утверждении Положения об организации оказания первичной медико-санитарной помощи взрослому населению» не планируется изменение вида структурного подразделения, так как расстояние до ГУЗ «Усманская центральная районная больница» превышает 6 км

112	ГУЗ «Усманская центральная районная больница» Куликовское отделение общей врачебной практики (семейной медицины)	Центры (отделения) общей врачебной практики (семейной медицины)	1 на 2- 10 тыс. человек	1756	20	-	-	Центры (отделения) общей врачебной практики (семейной медицины)	В соответствии с пунктом 19.4. приказа Минздравсоцразвития России от 15.05.2012 № 543н «Об утверждении Положения об организации оказания первичной медико-санитарной помощи взрослому населению» не планируется изменение вида структурного подразделения, так как расстояние до ГУЗ «Усманская центральная районная больница» превышает 6 км
113	ГУЗ «Усманская центральная районная больница» Крутче-Байгорское отделение общей врачебной практики (семейной медицины)	Центры (отделения) общей врачебной практики (семейной медицины)	1 на 2- 10 тыс. человек	1062	15	-	-	Центры (отделения) общей врачебной практики (семейной медицины)	В соответствии с пунктом 19.4. приказа Минздравсоцразвития России от 15.05.2012 № 543н «Об утверждении Положения об организации оказания первичной медико-санитарной помощи взрослому населению» не планируется изменение вида структурного подразделения, так как расстояние до ГУЗ «Усманская центральная районная больница» превышает 6 км
114	ГУЗ «Усманская центральная районная больница» Пластинское отделение общей врачебной практики (семейной медицины)	Центры (отделения) общей врачебной практики (семейной медицины)	1 на 2- 10 тыс. человек	1357	20	-	-	Центры (отделения) общей врачебной практики (семейной медицины)	В соответствии с пунктом 19.4. приказа Минздравсоцразвития России от 15.05.2012 № 543н «Об утверждении Положения об организации оказания первичной медико-санитарной помощи взрослому населению» не планируется изменение вида структурного подразделения, так как расстояние до ГУЗ «Усманская центральная районная больница» превышает 6 км

115	ГУЗ «Усманская центральная районная больница» Поддубровское отделение общей врачебной практики (семейной медицины)	Центры (отделения) общей врачебной практики (семейной медицины)	1 на 2- 10 тыс. человек	1798	20	-	-	Центры (отделения) общей врачебной практики (семейной медицины)	В соответствии с пунктом 19.4. приказа Минздравсоцразвития России от 15.05.2012 № 543н «Об утверждении Положения об организации оказания первичной медико-санитарной помощи взрослому населению» не планируется изменение вида структурного подразделения, так как расстояние до ГУЗ «Усманская центральная районная больница» превышает 6 км
116	ГУЗ «Усманская центральная районная больница» Девицкое отделение общей врачебной практики (семейной медицины)	Центры (отделения) общей врачебной практики (семейной медицины)	1 на 2- 10 тыс. человек	1994	50	-	-	Центры (отделения) общей врачебной практики (семейной медицины)	В соответствии с пунктом 19.4. приказа Минздравсоцразвития России от 15.05.2012 № 543н «Об утверждении Положения об организации оказания первичной медико-санитарной помощи взрослому населению» не планируется изменение вида структурного подразделения, так как расстояние до ГУЗ «Усманская центральная районная больница» превышает 6 км
117	ГУЗ «Хлевенская районная больница» Отделение общей врачебной практики (семейной медицины) Липецкая область, Хлевенский район, с. Конь-Колодезь, ул. Ленина, д.155а	Центры (отделения) общей врачебной практики (семейной медицины)	1 на 2- 10 тыс. человек	1951	20	-	-	Центры (отделения) общей врачебной практики (семейной медицины)	В соответствии с пунктом 19.4. приказа Минздравсоцразвития России от 15.05.2012 № 543н «Об утверждении Положения об организации оказания первичной медико-санитарной помощи взрослому населению» не планируется изменение вида структурного подразделения, так как расстояние до ГУЗ «Хлевенская районная больница» превышает 6 км

118	ГУЗ «Хлевенская районная больница» Елецко-Лозовское отделение общей врачебной практики (семейной медицины)	Центры (отделения) общей врачебной практики (семейной медицины)	1 на 2- 10 тыс. человек	1044	20	-	-	Центры (отделения) общей врачебной практики (семейной медицины)	В соответствии с пунктом 19.4. приказа Минздравсоцразвития России от 15.05.2012 № 543н «Об утверждении Положения об организации оказания первичной медико-санитарной помощи взрослому населению» не планируется изменение вида структурного подразделения, так как расстояние до ГУЗ «Хлевенская районная больница» превышает 6 км
119	ГУЗ «Чаплыгинская районная больница» Отделение общей врачебной практики (семейной медицины) г. Чаплыгин	Центры (отделения) общей врачебной практики (семейной медицины)	1 на 2- 10 тыс. человек	1802	25	-	-	Центры (отделения) общей врачебной практики (семейной медицины)	В соответствии с пунктом 19.4. приказа Минздравсоцразвития России от 15.05.2012 № 543н «Об утверждении Положения об организации оказания первичной медико-санитарной помощи взрослому населению» не планируется изменение вида структурного подразделения, так как данное подразделение обслуживает обособленный район г. Чаплыгина Заречье, в котором в настоящее время ведется активная застройка
120	ГУЗ «Чаплыгинская районная больница» Отделение общей врачебной практики (семейной медицины) пос.Рощинский	Центры (отделения) общей врачебной практики (семейной медицины)	1 на 2- 10 тыс. человек	1208	25	-	-	Центры (отделения) общей врачебной практики (семейной медицины)	Обслуживает несколько населенных пунктов, в т.ч.: пос. Рощинский, с. Шишкино, пос. Зареченский, д. Ржевка, д. Ольшанские Выселки, пос. Калиновка, пос. Зелёный Колодезь. В соответствии с пунктом 19.4. приказа Минздравсоцразвития России от 15.05.2012 № 543н «Об утверждении Положения об организации оказания первичной медико-санитарной помощи взрослому населению» не планируется изменение вида структурного подразделения

121	ГУЗ «Чаплыгинская районная больница» Отделение общей врачебной практики (семейной медицины) с.Дубовое	Центры (отделения)о бщей врачебной практики (семейной медицины)	1 на 2- 10 тыс. человек	1275	40	-	-	Центры (отделения) общей врачебной практики (семейной медицины)	В соответствии с пунктом 19.4. приказа Минздравсоцразвития России от 15.05.2012 № 543н «Об утверждении Положения об организации оказания первичной медико-санитарной помощи взрослому населению» не планируется изменение вида структурного подразделения, так как расстояние до ГУЗ «Чаплыгинская центральная районная больница» превышает 6 км
122	ГУЗ «Чаплыгинская районная больница» Отделение общей врачебной практики (семейной медицины) с.Колыбельское	Центры (отделения)о бщей врачебной практики (семейной медицины)	1 на 2- 10 тыс. человек	928	75	-	-	Центры (отделения) общей врачебной практики (семейной медицины)	В соответствии с пунктом 19.4. приказа Минздравсоцразвития России от 15.05.2012 № 543н «Об утверждении Положения об организации оказания первичной медико-санитарной помощи взрослому населению» не планируется изменение вида структурного подразделения, так как расстояние до ГУЗ «Чаплыгинская районная больница» превышает 6 км, более 40% населения территории обслуживания старше трудоспособного возраста
123	ГУЗ «Чаплыгинская районная больница» Отделение общей врачебной практики (семейной медицины) с.Новополянье	Центры (отделения)о бщей врачебной практики (семейной медицины)	1 на 2- 10 тыс. человек	1078	25	-	-	Центры (отделения) общей врачебной практики (семейной медицины)	В соответствии с пунктом 19.4. приказа Минздравсоцразвития России от 15.05.2012 № 543н «Об утверждении Положения об организации оказания первичной медико-санитарной помощи взрослому населению» не планируется изменение вида структурного подразделения, так как расстояние до ГУЗ «Чаплыгинская районная больница» превышает 6 км

124	ГУЗ «Липецкая городская поликлиника №4», Отделение общей врачебной практики (семейного медицины)	Центры (отделения) общей врачебной практики (семейной медицины)	1 на 2- 10 тыс. человек	1300	24	-	-	Центры (отделения) общей врачебной практики (семейной медицины)	Изменение вида структурного подразделения медицинской организации не планируется, так как отделение общей врачебной практики обслуживает население микрорайона «пос. 10-я Шахта» г. Липецка – обособленной территории, относящейся к г. Липецку, находящейся на расстоянии 6 км от основного здания ГУЗ «Липецкая городская поликлиника № 4», где проживает более 40% населения старше трудоспособного возраста
125	ГУЗ «Липецкая городская поликлиника №7», Отделение общей врачебной практики (семейного медицины)	Центры (отделения) общей врачебной практики (семейной медицины)	1 на 2- 10 тыс. человек	1775	50	-	-	Центры (отделения) общей врачебной практики (семейной медицины)	Изменение вида структурного подразделения медицинской организации не планируется, так как отделение общей врачебной практики обслуживает население микрорайона «Университетский» г. Липецка –зоны активной застройки
126	ГУЗ «Воловская районная больница», Турчановский фельдшерско-акушерский пункт	Фельдшерско-акушерские пункты, фельдшерские пункты	100 – 300 человек	99	1	-	-	Фельдшерско-акушерские пункты, фельдшерские пункты	Более 40% жителей населенного пункта старше трудоспособного возраста, в связи с чем планируется сохранить действующий фельдшерско-акушерский пункт с учетом того, что число жителей ниже норматива менее, чем на 10%
127	ГУЗ «Долгоруковская районная больница», Теплинский ФАП	Фельдшерско-акушерские пункты, фельдшерские пункты	100 – 300 человек	98	1	-	-	Фельдшерско-акушерские пункты, фельдшерские пункты	Более 40% жителей населенного пункта старше трудоспособного возраста, в связи с чем планируется сохранить действующий фельдшерско-акушерский пункт с учетом того, что число жителей ниже норматива менее, чем на 10%

128	ГУЗ «Бледская районная больница» Задонский ФАП	Фельдшерско-акушерские пункты, фельдшерские пункты	100 – 300 человек	53	1	-	-	Домовое хозяйство	Планируется использовать для выездной работы мобильный диагностический комплекс
129	ГУЗ «Задонская центральная районная больница», Фельдшерско-акушерской помощи пункт, подразделение Гагаринский	Фельдшерско-акушерские пункты, фельдшерские пункты	100 – 300 человек	94	1	-	-	Фельдшерско-акушерские пункты, фельдшерские пункты	Более 40% жителей населенного пункта старше трудоспособного возраста, в связи с чем планируется сохранить действующий фельдшерско-акушерский пункт с учетом того, что число жителей ниже норматива менее, чем на 10%
130	ГУЗ «Задонская центральная районная больница», Фельдшерско-акушерской помощи пункт, подразделение Г.Горский	Фельдшерско-акушерские пункты, фельдшерские пункты	100 – 300 человек	70	1	-	-	Фельдшерско-акушерские пункты, фельдшерские пункты	В зону обслуживания входит 2 населенных пункта (д.Г.Гора, д. Новоселье), общая численность населения 141 чел. в связи с чем планируется сохранить действующий фельдшерско-акушерский пункт
131	ГУЗ «Задонская центральная районная больница», Фельдшерско-акушерской помощи пункт, с. Липовка	Фельдшерско-акушерские пункты, фельдшерские пункты	100 – 300 человек	65	1	-	-	Домовое хозяйство	Планируется использовать для выездной работы мобильный диагностический комплекс
132	ГУЗ «Задонская центральная районная больница», Фельдшерско-акушерской	Фельдшерско-акушерские пункты, фельдшерские пункты	100 – 300 человек	78	1	-	-	Фельдшерско-акушерские пункты, фельдшерские пункты	Планируется сохранить действующий фельдшерско-акушерский пункт с учетом того, что в населенном пункте имеется значительное число населения, не имеющего постоянной регистрации в данном населенном пункте,

	помощи пункт, подразделение Тростянский								проживающих в летний период
133	ГУЗ «Измалковская ра- йонная больница», Прилепский фельдшерско- акушерский пункт	Фельдшерско -акушерские пункты, фельдшерски е пункты	100 – 300 человек	73	1	-	-	Домовое хозяйство	Планируется использовать для выездной работы мобильный диагностический комплекс
134	ГУЗ «Усманская центральная районная больница», Фельдшерско- акушерской пункт Савицкий	Фельдшерско -акушерские пункты, фельдшерски е пункты	100 – 300 человек	82	1	-	-	Фельдшерско -акушерские пункты, фельдшерски е пункты	Планируется сохранить действующий фельдшерско-акушерский пункт с учетом того, что в населенном пункте имеется значительное число населения, не имеющего постоянной регистрации в данном населенном пункте, проживающих в летний период
135	ГУЗ «Хлевенская районная больница», Вертяченский фельдшерско- акушерский пункт	Фельдшерско -акушерские пункты, фельдшерски е пункты	100 – 300 человек	84	1	-	-	Домовое хозяйство	Планируется использовать для выездной работы мобильный диагностический комплекс
136	ГУЗ «Хлевенская районная больница», Круглянский фельдшерско- акушерский пункт	Фельдшерско -акушерские пункты, фельдшерски е пункты	100 – 300 человек	96	2	-	-	Домовое хозяйство	Планируется использовать для выездной работы мобильный диагностический комплекс

137	ГУЗ «Чалпыгинская районная больница», Высельский фельдшерско-акушерский пункт с.Выселки	Фельдшерско-акушерские пункты, фельдшерские пункты	100 – 300 человек	77	1	-	-	Фельдшерско-акушерские пункты, фельдшерские пункты	Планируется сохранить действующий фельдшерско-акушерский пункт с учетом того, что в населенном пункте имеется значительное число населения, не имеющего постоянной регистрации в данном населенном пункте, проживающих в летний период
138	ГУЗ «Чалпыгинская районная больница», Дуровщинский фельдшерско-акушерский пункт с.Дуровщино	Фельдшерско-акушерские пункты, фельдшерские пункты	100 – 300 человек	82	1	-	-	Фельдшерско-акушерские пункты, фельдшерские пункты	Планируется сохранить действующий фельдшерско-акушерский пункт с учетом того, что в населенном пункте имеется значительное число населения, не имеющего постоянной регистрации в данном населенном пункте, проживающих в летний период
139	ГУЗ «Елецкая городская детская больница»	Детские больницы	1 на 20 – 200 тыс. детей	18419	390	229531	229531	Детские больницы	ГУЗ «Елецкая городская детская больница» является самостоятельным юридическим лицом, обслуживает детское население г. Ельца. Изменение вида медицинской организации не планируется, так как это единственная государственная медицинская организация на территории муниципального образования, оказывающая медицинскую помощь детскому населению в экстренной, неотложной и плановой форме

Приложение № 8
к аналитической записке

Перечень медицинских организаций, входящих структурных подразделений Липецкая область, обслуживающих больше рекомендуемой численности населения, согласно данным таблицы приложения № 6

№ п/п	Полное наименование медицинской организации, входящего структурного подразделения (паспорт МО)	Вид медицинской организации, входящего структурного подразделения	Рекомендуемая численность обслуживаемого населения (приказ от 27.02.2016 № 132н, от 15.05.2012 № 543н)	Фактическая численность обслуживаемого населения, человек (паспорт МО)	Проектная мощность здания медицинской организации, входящего структурного подразделения, число посещений в смену (паспорт МО)	Плановые объемы по ТПГГ на 2020 год, число посещений (паспорт МО)		Вид медицинской организации, входящего структурного подразделения, по окончании 2025 года (схема размещения)	Детальное описание и обоснование планируемых мероприятий до 2025 года по изменению вида медицинской организации, входящего структурного подразделения, либо характеристика объекта здравоохранения в части территориального планирования оказания медицинской помощи (приказ от 27.02.2016 № 132н и от 15.05.2012 № 543н), обосновывающая отсутствие необходимости изменения вида медицинской организации, входящего структурного подразделения
						Всего	в том числе по ОМС		
1	2	3	4	5	6	7	8	9	10
1	ГУЗ «Грязинская центральная районная больница», Ярлуковский фельдшерско-акушерский пункт	Фельдшерско-акушерские пункты, фельдшерские пункты	1001 – 2000 человек	2556	1			Центры (отделения) общей врачебной практики (семейной медицины)	В связи с тем, что в населенном пункте проживает более 2,5 тыс. чел. запланировано строительство нового объекта (Центра (отделения) общей врачебной практики (семейной медицины) взамен имеющегося фельдшерско-акушерского пункта
2	ГУЗ «Грязинская центральная районная больница», Двуреченский фельдшерско-акушерский пункт	Фельдшерско-акушерские пункты, фельдшерские пункты	1001 – 2000 человек	2541	1			Центры (отделения) общей врачебной практики (семейной медицины)	В связи с тем, что в населенном пункте проживает более 2,5 тыс. чел. запланировано строительство нового объекта (Центра (отделения) общей врачебной практики (семейной медицины) взамен имеющегося фельдшерско-акушерского пункта

	пункт								пункта
3	ГУЗ «Грязинская центральная районная больница», Больше-Самовецкий ФАП	Фельдшерские о-акушерские пункты, фельдшерские пункты	1001 – 2000 человек	2795	1			Центры (отделения) общей врачебной практики (семейной медицины)	В связи с тем, что в населенном пункте проживает более 2,5 тыс. чел. запланировано строительство нового объекта (Центра (отделения) общей врачебной практики (семейной медицины) взамен имеющегося фельдшерско-акушерского пункта
4	ГУЗ «Грязинская центральная районная больница», Казинский ФАП	Фельдшерские о-акушерские пункты, фельдшерские пункты	1001 – 2000 человек	3223	1			Фельдшерско-акушерские пункты, фельдшерские пункты	Не планируется изменение вида структурного подразделения, так как расстояние до поликлиники пос. Матырский ГУЗ «Грязинская центральная районная больница» менее 6 км.
5	ГУЗ «Лебедянская центральная районная больница», Покрово-Казацкий ФАП	Фельдшерские о-акушерские пункты, фельдшерские пункты	1001 – 2000 человек	2303	1			Фельдшерско-акушерские пункты, фельдшерские пункты	Не планируется изменение вида структурного подразделения, так как расстояние до ГУЗ «Лебедянская центральная районная больница» менее 6 км.
6	ГУЗ «Липецкая районная больница», Косыревский фельдшерско-акушерский пункт (с.Косыревка)	Фельдшерские о-акушерские пункты, фельдшерские пункты	1001 – 2000 человек	2334	1			Центры (отделения) общей врачебной практики (семейной медицины)	В связи с тем, что в населенном пункте проживает более 2 тыс. чел. запланировано строительство нового объекта (Центра (отделения) общей врачебной практики (семейной медицины) взамен имеющегося фельдшерско-акушерского пункта
7	ГУЗ «Липецкая районная больница», Сенцовский фельдшерско-акушерский	Фельдшерские о-акушерские пункты, фельдшерские пункты	1001 – 2000 человек	2191	1			Центры (отделения) общей врачебной практики (семейной медицины)	В связи с тем, что в населенном пункте проживает более 2 тыс. чел. запланировано строительство нового объекта (Центра (отделения) общей врачебной практики (семейной медицины) взамен имеющегося фельдшерско-акушерского пункта

	пункт (с.Сенцово)								
8	ГУЗ «Липецкая районная больница», Сырский фельдшерско-акушерский пункт (с.Сырское)	Фельдшерско-акушерские пункты, фельдшерские пункты	1001 – 2000 человек	2969	1			Фельдшерско-акушерские пункты, фельдшерские пункты	Не планируется изменение вида структурного подразделения, так как расстояние до ГУЗ «Липецкая районная больница» менее 6 км.
9	ГУЗ «Липецкая районная больница», Подгоренский фельдшерско-акушерский пункт (с.Подгорное)	Фельдшерско-акушерские пункты, фельдшерские пункты	1001 – 2000 человек	2149	1			Фельдшерско-акушерские пункты, фельдшерские пункты	Не планируется изменение вида структурного подразделения, так как расстояние до ГУЗ «Липецкая районная больница» менее 6 км.
10	ГУЗ «Липецкая городская детская стоматологическая поликлиника»	Детские стоматологические поликлиники	1 на 20 - 50 тыс. детей	97756	300	147803	147803	Детские стоматологические поликлиники	Не планируется изменение вида медицинской организации, так как в настоящее время проводится реконструкция здания для перевода в него детской стоматологической поликлиники. Кроме ГУЗ «Липецкая городская детская стоматологическая поликлиника» данный вид помощи детям оказывается в ГУЗ «Областная стоматологическая поликлиника - стоматологический центр»

Приложение № 9
к аналитической записке

Перечень медицинских организаций, входящих структурных подразделений (Липецкая область), обслуживающих рекомендуемую численность населения, согласно данным таблицы приложения № 6, но в отношении которых планируется изменение вида медицинской организации, входящего структурного подразделения

№ п/п	Полное наименование медицинской организации, входящего структурного подразделения (паспорт МО)	Вид медицинской организации, входящего структурного подразделения	Рекомендуемая численность обслуживаемого населения (приказ от 27.02.2016 № 132н, от 15.05.2012 № 543н)	Фактическая численность обслуживаемого населения, человек (паспорт МО)	Проектная мощность здания медицинской организации, входящего структурного подразделения, число посещений в смену (паспорт МО)	Плановые объемы по ТПГТ на 2020 год, число посещений (паспорт МО)		Вид медицинской организации, входящего структурного подразделения, по окончании 2025 года (схема размещения)	Характеристика объекта здравоохранения в части территориального планирования оказания медицинской помощи (приказ от 27.02.2016 № 132н и от 15.05.2012 № 543н), обосновывающая необходимость изменения вида медицинской организации, входящего структурного подразделения, с детальным описанием и обоснованием планируемых мероприятий до 2025 года по изменению вида медицинской организации, входящего структурного подразделения
						Всего	в том числе по ОМС		
1	2	3	4	5	6	7	8	9	10
1.	ГУЗ «Грязинская центральная районная больница», Бутырский ФАП	Фельдшерско-акушерские пункты, фельдшерские пункты	1001 – 2000 человек	1358	-	-	-	Центры (отделения) общей врачебной практики (семейной медицины)	В соответствии с пунктом 19.4. приказа Минздравсоцразвития России от 15.05.2012 № 543н «Об утверждении Положения об организации оказания первичной медико-санитарной помощи взрослому населению» к 2025 году будет организовано отделение общей врачебной практики (семейной медицины), так как расстояние до ГУЗ «Грязинская центральная районная больница» превышает 6 км, взамен имеющегося фельдшерско-акушерского пункта
2.	ГУЗ «Елецкая	Фельдшерско-	1001 – 2000 человек	1576	-	-	-	Центры	В соответствии с пунктом 19.4. приказа

	районная больница», Лавский ФАП	акушерские пункты, фельдшерские пункты						(отделения) общей врачебной практики (семейной медицины)	Минздравсоцразвития России от 15.05.2012 № 543н «Об утверждении Положения об организации оказания первичной медико-санитарной помощи взрослому населению» к 2025 году будет организовано отделение общей врачебной практики (семейной медицины), так как расстояние до ГУЗ «Елецкая районная больница» превышает 6 км, взамен имеющегося фельдшерско-акушерского пункта
3.	ГУЗ «Елецкая районная больница», Воронежский ФАП	Фельдшерско-акушерские пункты, фельдшерские пункты	1001 – 2000 человек	1166	-	-	-	Центры (отделения) общей врачебной практики (семейной медицины)	В соответствии с пунктом 19.4. приказа Минздравсоцразвития России от 15.05.2012 № 543н «Об утверждении Положения об организации оказания первичной медико-санитарной помощи взрослому населению» к 2025 году будет организовано отделение общей врачебной практики (семейной медицины), так как расстояние до ГУЗ «Елецкая районная больница» превышает 6 км, взамен имеющегося фельдшерско-акушерского пункта
4.	ГУЗ «Усманская центральная районная больница», ФАП с. Завальное	Фельдшерско-акушерские пункты, фельдшерские пункты	1001 – 2000 человек	1517	-	-	-	Центры (отделения) общей врачебной практики (семейной медицины)	В соответствии с пунктом 19.4. приказа Минздравсоцразвития России от 15.05.2012 № 543н «Об утверждении Положения об организации оказания первичной медико-санитарной помощи взрослому населению» к 2025 году будет организовано отделение общей врачебной практики (семейной медицины), так как расстояние до ГУЗ «Усманская центральная районная больница» превышает 6 км, взамен имеющегося фельдшерско-акушерского пункта

Перечень населенных пунктов, находящихся вне зоны доступа медицинской помощи*

№ п/п	Муниципальный район, городской округ	Наименование населенного пункта (паспорт МО)	Численность населения (паспорт МО), человек			Прогнозная численность населения на 2025 год (паспорт МО) всего, человек	Расстояние от текущего населенного пункта, с численностью населения от 100 до 2000 человек, до ближайшей медицинской организации, входящего структурного подразделения, км		Наименование и адрес ближайшей медицинской организации, входящего структурного подразделения медицинской организации, расстояние до которого указано (паспорт МО)	<u>Время доезда</u> от текущего населенного пункта, расположенного в сельской местности, до ближайшей медицинской организации, входящего структурного подразделения медицинской организации, оказывающего первичную <u>врачебную</u> медико-санитарную помощь, <u>по дорогам общего пользования с использованием транспорта</u> , минут		<u>Расстояние</u> от текущего населенного пункта, расположенного в сельской местности, до ближайшей медицинской организации, входящего структурного подразделения медицинской организации, оказывающего первичную <u>врачебную</u> медико-санитарную помощь, <u>по дорогам общего пользования с использованием транспорта</u> , км		Наименование и адрес ближайшей медицинской организации, структурного подразделения медицинской организации, оказывающее первичную <u>врачебную</u> медико-санитарную помощь, время доезда и расстояние до которого указано (паспорт МО)	Детальное описание и обоснование планируемых мероприятий до 2025 года по обеспечению доступности медицинской помощи в указанном населенном пункте, либо характеристика ситуации по населенному пункту в части территориального планирования оказания медицинской помощи (приказ от 27.02.2016 № 132н и от 15.05.2012 № 543н), обосновывающая отсутствие необходимости проведения мероприятий по обеспечению доступности медицинской помощи в указанном населенном пункте
			Всего	Дети (0-17 лет)	Взрослые (18 лет и старше)		По данным паспорта МО	По данным геоинформационной системы		По данным паспорта МО	По данным геоинформационной системы	По данным паспорта МО	По данным геоинформационной системы		
1	2	3	4	5	6	7	8	9	10	11	12	13	14	15	16
	Муниципальные районы, всего:	0													
	Итого по Ленинградской области:	0													

*населенные пункты, не соответствующие требованиям:

- приказа Минздравсоцразвития России от 15.05.2012 № 543н и находящиеся на расстоянии более 6 км от ближайшей медицинской организации, оказывающей первичную медико-санитарную помощь;
- пункта 10.4 свода правил «СП 42.13330.2016. Свод правил. Градостроительство. Планировка и застройка городских и сельских поселений. Актуализированная редакция СНиП 2.07.01-89*», утвержденных приказом Минстроя России от 30.12.2016 № 1034/пр, и находящиеся на удалении более 30 минут доезда (с использованием транспорта) по дорогам общего пользования от поликлиник, амбулаторий.

Приложение № 11
к аналитической записке

Перечень медицинских организаций, входящих структурных подразделений (Липецкая область), обслуживающих
меньше рекомендуемой численности населения, **после 2025 года**

№ п/п	Полное наименование медицинской организации, входящего структурного подразделения (паспорт МО)	Вид медицинской организации, входящего структурного подразделения	Рекомендуемая численность обслуживаемого населения (приказ от 27.02.2016 № 132н, от 15.05.2012 № 543н)	Фактическая численность обслуживаемого населения, человек (паспорт МО)	Проектная мощность здания медицинской организации, входящего структурного подразделения, число посещений в смену (паспорт МО)	Плановые объемы по ТПГГ на 2020 год, число посещений (паспорт МО)		Вид медицинской организации, входящего структурного подразделения, по окончании 2025 года (схема размещения)	Детальное описание и обоснование планируемых мероприятий до 2025 года по изменению вида медицинской организации, входящего структурного подразделения, либо характеристика объекта здравоохранения в части территориального планирования оказания медицинской помощи (приказ от 27.02.2016 № 132н и от 15.05.2012 № 543н), обосновывающая отсутствие необходимости изменения вида медицинской организации, входящего структурного подразделения
						Всего	Всего		
1	2	3	4	5	6	7	8	9	10
1	ГУЗ «Воловская районная больница»	Районные больницы, в том числе центральные, межрайонные	1 на 20 - 100 тыс. человек	12161	200	60448	60448	Районные больницы, в том числе центральные, межрайонные	ГУЗ «Воловская районная больница» является самостоятельным юридическим лицом, обслуживает население Воловского муниципального района. Изменение вида медицинской организации не планируется, так как это единственная государственная медицинская организация на территории муниципального района, оказывающая медицинскую помощь взрослому и детскому населению в экстренной, неотложной и плановой форме

2	ГУЗ «Долгоруковская районная больница»	Районные больницы, в том числе центральные, межрайонные	1 на 20 - 100 тыс. человек	16498	300	173389	173389	Районные больницы, в том числе центральные, межрайонные	ГУЗ «Долгоруковская районная больница» является самостоятельным юридическим лицом, обслуживает население Долгоруковского муниципального района. Изменение вида медицинской организации не планируется, так как это единственная государственная медицинская организация на территории муниципального района, оказывающая медицинскую помощь взрослому и детскому населению в экстренной, неотложной и плановой форме
3	ГУЗ «Измалковская районная больница»	Районные больницы, в том числе центральные, межрайонные	1 на 20 - 100 тыс. человек	15250	430	121521	121521	Районные больницы, в том числе центральные, межрайонные	ГУЗ «Измалковская районная больница» является самостоятельным юридическим лицом, обслуживает население Измалковского муниципального района. Изменение вида медицинской организации не планируется, так как это единственная государственная медицинская организация на территории муниципального района, оказывающая медицинскую помощь взрослому и детскому населению в экстренной, неотложной и плановой форме
4	ГУЗ «Краснинская районная больница»	Районные больницы, в том числе центральные, межрайонные	1 на 20 - 100 тыс. человек	12099	180	96974	96974	Районные больницы, в том числе центральные, межрайонные	ГУЗ «Краснинская районная больница» является самостоятельным юридическим лицом, обслуживает население Краснинского муниципального района. Изменение вида медицинской организации не планируется, так как это единственная государственная медицинская организация на территории муниципального района, оказывающая медицинскую помощь взрослому и детскому населению в экстренной, неотложной и плановой форме

5	ГУЗ «Лев-Толстовская районная больница»	Районные больницы, в том числе центральные, межрайонные	1 на 20 - 100 тыс. человек	16197	150	115141	115141	Районные больницы, в том числе центральные, межрайонные	ГУЗ «Лев - Толстовская районная больница» является самостоятельным юридическим лицом, обслуживает население Лев - Толстовского муниципального района. Изменение вида медицинской организации не планируется, так как это единственная государственная медицинская организация на территории муниципального района, оказывающая медицинскую помощь взрослому и детскому населению в экстренной, неотложной и плановой форме
6	ГУЗ «Становлянская районная больница»	Районные больницы, в том числе центральные, межрайонные	1 на 20 - 100 тыс. человек	16995	170	126444	126444	Районные больницы, в том числе центральные, межрайонные	ГУЗ «Становлянская районная больница» является самостоятельным юридическим лицом, обслуживает население Становлянского муниципального района. Изменение вида медицинской организации не планируется, так как это единственная государственная медицинская организация на территории муниципального района, оказывающая медицинскую помощь взрослому и детскому населению в экстренной, неотложной и плановой форме
7	ГУЗ «Хлевенская районная больница»	Районные больницы, в том числе центральные, межрайонные	1 на 20 - 100 тыс. человек	18697	265	138513	138513	Районные больницы, в том числе центральные, межрайонные	ГУЗ «Хлевенская районная больница» является самостоятельным юридическим лицом, обслуживает население Хлевенского муниципального района. Изменение вида медицинской организации не планируется, так как это единственная государственная медицинская организация на территории муниципального района, оказывающая медицинскую помощь взрослому и детскому населению в экстренной, неотложной и плановой форме

8	ГУЗ «Задонская центральная районная больница», Хмелинецкая участковая больница	Участковые больницы	1 на 5 - 20 тыс. человек	4306	150	-	-	Участковые больницы	В зону обслуживания входит несколько населенных пунктов, в т.ч., с. Хмелинец, п. Тимирязево, д. Владимировка, д. Вороново, д. Крутой Верх, д. Секретаровка, жд. ст. Улусарка, д. Бехтеевка, д. Колесово 1 и 2, п. Колодезское, д. Ленинка, с. Липовка, д. Невежеколодезное, д. Нечаево, д. Павловка, д. Полибино, д. Студеновка, с. Болховское, д. Апухино, д. Барымовка, д. Колодезная, д. Ливенская, с. Репец, д. Немерзь, д. Страховка, д. Поповка, с. Ржавец, д. Веселое, д. Шубинка, д. Заречный Репец, д. Марьино, общая численность обслуживаемого населения 4970 чел, в том числе более 40% старше трудоспособного возраста. В соответствии с пунктом 19.4. приказа Минздравсоцразвития России от 15.05.2012 № 543н «Об утверждении Положения об организации оказания первичной медико-санитарной помощи взрослому населению» изменение вида подразделения медицинской организации не планируется, так как расстояние до ГУЗ «Задонская центральная районная больница» превышает 6 км
9	ГУЗ Воловская районная больница», поликлиника	Поликлиники	1 на 20 - 50 тыс. человек	10083	117	60448	60448	Поликлиники	Поликлиника ГУЗ «Воловская районная больница» обслуживает население Волковского муниципального района. Изменение вида структурного подразделения медицинской организации не планируется, так как это единственная поликлиника государственной медицинской организации на территории муниципального района, оказывающая медицинскую помощь взрослому населению в экстренной, неотложной и плановой форме в амбулаторных условиях

10	ГУЗ «Грязинская центральная районная больница», поликлиника, пер.Виноградн ый, д.16	Поликлиники	1 на 20 - 50 тыс. человек	8711	150	-	-	Поликлиники	Изменение вида структурного подразделения медицинской организации не планируется, так как поликлиника обслуживает население пос. Матырский г. Липецка – обособленной территории, относящейся к г. Липецку, находящейся на расстоянии более 6 км от государственных медицинских организаций г. Липецка и Грязинского муниципального района
11	ГУЗ «Добровская районная больница», поликлиника	Поликлиники	1 на 20 - 50 тыс. человек	19402	240	214612	214612	Поликлиники	Поликлиника ГУЗ «Добровская районная больница» обслуживает население Добровского муниципального района. Изменение вида структурного подразделения медицинской организации не планируется, так как это единственная поликлиника государственной медицинской организации на территории муниципального района, оказывающая медицинскую помощь взрослому населению в экстренной, неотложной и плановой форме в амбулаторных условиях
12	ГУЗ «Долгоруковск ая районная больница», поликлиника	Поликлиники	1 на 20 - 50 тыс. человек	13535	210	173389	173389	Поликлиники	Поликлиника ГУЗ «Долгоруковская районная больница» обслуживает население Долгоруковского муниципального района. Изменение вида структурного подразделения медицинской организации не планируется, так как это единственная поликлиника государственной медицинской организации на территории муниципального района, оказывающая медицинскую помощь взрослому населению в экстренной, неотложной и плановой форме в амбулаторных условиях

13	ГУЗ «Задонская центральная районная больница», поликлиника Донской участковой больницы	Поликлиники	1 на 20 - 50 тыс. человек	4874	150	-	-	Поликлиническое отделение участковой больницы	В соответствии с требованиями приказа Минздрава России от 27.02.2016 № 132н к 2025 году будет организовано поликлиническое отделение Донской участковой больницы ГУЗ «Задонская центральная районная больница»
14	ГУЗ «Задонская центральная районная больница», поликлиника Хмелинецкой участковой больницы	Поликлиники	1 на 20 - 50 тыс. человек	4306	150	-	-	Поликлиническое отделение участковой больницы	В соответствии с требованиями приказа Минздрава России от 27.02.2016 № 132н к 2025 году будет организовано поликлиническое отделение участковой больницы ГУЗ «Задонская центральная районная больница»
15	ГУЗ «Измалковская районная больница», поликлиника	Поликлиники	1 на 20 - 50 тыс. человек	12454	250	121521	121521	Поликлиники	Поликлиника ГУЗ «Измалковская районная больница» обслуживает население Измалковского муниципального района. Изменение вида структурного подразделения медицинской организации не планируется, так как это единственная поликлиника государственной медицинской организации на территории муниципального района, оказывающая медицинскую помощь взрослому населению в экстренной, неотложной и плановой форме в амбулаторных условиях
16	ГУЗ «Краснинская районная больница», поликлиника	Поликлиники	1 на 20 - 50 тыс. человек	9645	180	96974	96974	Поликлиники	Поликлиника ГУЗ «Краснинская районная больница» обслуживает население Краснинского муниципального района. Изменение вида структурного подразделения медицинской организации не планируется, так как это единственная поликлиника государственной медицинской организации на территории муниципального района,

									оказывающая медицинскую помощь взрослому населению в экстренной, неотложной и плановой форме в амбулаторных условиях
17	ГУЗ «Лев-Толстовская районная больница», поликлиника	Поликлиники	1 на 20 - 50 тыс. человек	13043	150	115141	115141	Поликлиники	Поликлиника ГУЗ «Лев-Толстовская районная больница» обслуживает население Лев-Толстовского муниципального района. Изменение вида структурного подразделения медицинской организации не планируется, так как это единственная поликлиника государственной медицинской организации на территории муниципального района, оказывающая медицинскую помощь взрослому населению в экстренной, неотложной и плановой форме в амбулаторных условиях
18	ГУЗ «Липецкая районная больница», поликлиника №1 (с.Боринское)	Поликлиники	1 на 20 - 50 тыс. человек	7649	145	-	-	Поликлиники	В связи с географическими особенностями Липецкого района (территория обслуживания 1510 кв. км, расположенная вокруг областного центра), необходимо несколько обособленных поликлиник для обеспечения доступности медицинской помощи населению
19	ГУЗ «Липецкая районная больница», поликлиника №2 (г.Липецк, ул.Монтажник ов, д.3а)	Поликлиники	1 на 20 - 50 тыс. человек	9716	157	-	-	Поликлиники	В связи с географическими особенностями Липецкого района (территория обслуживания 1510 кв. км, расположенная вокруг областного центра), необходимо несколько обособленных поликлиник для обеспечения доступности медицинской помощи населению
20	ГУЗ «Липецкая районная больница», поликлиника №3 (с.Кузьминские Отвержки)	Поликлиники	1 на 20 - 50 тыс. человек	5375	25	-	-	Поликлиники	В связи с географическими особенностями Липецкого района (территория обслуживания 1510 кв. км, расположенная вокруг областного центра), необходимо несколько обособленных поликлиник для обеспечения доступности медицинской помощи населению

21	ГУЗ «Липецкая районная больница», поликлиника №4 (г.Липецк, ул. Юношеская, д.21а)	Поликлиники	1 на 20 - 50 тыс. человек	13458	250	380817	380817	Поликлиники	В связи с географическими особенностями Липецкого района (территория обслуживания 1510 кв. км, расположенная вокруг областного центра), необходимо несколько обособленных поликлиник для обеспечения доступности медицинской помощи населению
22	ГУЗ «Становлянская районная больница», поликлиника	Поликлиники	1 на 20 - 50 тыс. человек	13937	90	126444	126444	Поликлиники	Поликлиника ГУЗ «Становлянская районная больница» обслуживает население Становлянского муниципального района. Изменение вида структурного подразделения медицинской организации не планируется, так как это единственная поликлиника государственной медицинской организации на территории муниципального района, оказывающая медицинскую помощь взрослому населению в экстренной, неотложной и плановой форме в амбулаторных условиях
23	ГУЗ «Тербунская центральная районная больница», поликлиника	Поликлиники	1 на 20 - 50 тыс. человек	17603	277	144658	144658	Поликлиники	Поликлиника ГУЗ «Тербунская центральная районная больница» обслуживает население Тербунского муниципального района. Изменение вида структурного подразделения медицинской организации не планируется, так как это единственная поликлиника государственной медицинской организации на территории муниципального района, оказывающая медицинскую помощь взрослому населению в экстренной, неотложной и плановой форме в амбулаторных условиях

24	ГУЗ «Хлевенская районная больница», поликлиника	Поликлиники	1 на 20 - 50 тыс. человек	15442	137	138513	138513	Поликлиники	Поликлиника ГУЗ «Хлевенская районная больница» обслуживает население Хлевенского муниципального района. Изменение вида структурного подразделения медицинской организации не планируется, так как это единственная поликлиника государственной медицинской организации на территории муниципального района, оказывающая медицинскую помощь взрослому населению в экстренной, неотложной и плановой форме в амбулаторных условиях
25	ГУЗ «Областная больница №2», поликлиника	Поликлиники	1 на 20 - 50 тыс. человек	9270	400	121986	121986	Поликлиники	Изменение вида структурного подразделения медицинской организации не планируется, так как помимо оказания первичной медико-санитарной помощи в амбулаторных условиях прикрепленному населению, на базе данной медицинской организации функционирует областной консультативно - диагностический центр (диагностическая поликлиника) офтальмологического профиля.
26	ГУЗ «Воловская районная больница», детская поликлиника	Детские поликлиники	1 на 10 – 30 тыс. детей	2078	20	-	-	Детские поликлиники	Детская поликлиника ГУЗ «Воловская районная больница» обслуживает детское население Воловского муниципального района. Изменение вида структурного подразделения медицинской организации не планируется, так как это единственная детская поликлиника государственной медицинской организации на территории муниципального района, оказывающая медицинскую помощь детскому населению в экстренной, неотложной и плановой форме в амбулаторных условиях

27	ГУЗ «Грязинская центральная районная больница», детская поликлиника (г. Липецк, пер. Виноградн ый, д.16)	Детские поликлиники	1 на 10 – 30 тыс. детей	2880	50	-	-	Детские поликлиники	Изменение вида структурного подразделения медицинской организации не планируется, так как детская поликлиника обслуживает детское население пос. Матырский г. Липецка – обособленной территории, относящейся к г. Липецку, находящейся на расстоянии более 6 км от государственных медицинских организаций г. Липецка и Грязинского муниципального района
28	ГУЗ «Данковская центральная районная больница», детская поликлиника	Детские поликлиники	1 на 10 – 30 тыс. детей	6013	85	-	-	Детские поликлиники	Детская поликлиника ГУЗ «Данковская центральная районная больница» обслуживает детское население Данковского муниципального района. Изменение вида структурного подразделения медицинской организации не планируется, так как это единственная детская поликлиника государственной медицинской организации на территории муниципального района, оказывающая медицинскую помощь детскому населению в экстренной, неотложной и плановой форме в амбулаторных условиях
29	ГУЗ «Добринская центральная районная больница», детская поликлиника	Детские поликлиники	1 на 10 – 30 тыс. детей	5951	100	-	-	Детские поликлиники	Детская поликлиника ГУЗ «Добринская центральная районная больница» обслуживает детское население Добринского муниципального района. Изменение вида структурного подразделения медицинской организации не планируется, так как это единственная детская поликлиника государственной медицинской организации на территории муниципального района, оказывающая медицинскую помощь детскому населению в экстренной, неотложной и плановой форме в амбулаторных условиях

30	ГУЗ «Добровская районная больница», детская поликлиника	Детские поликлиники	1 на 10 – 30 тыс. детей	4221	40	-	-	Детские поликлиники	Детская поликлиника ГУЗ «Добровская районная больница» обслуживает детское население Добровского муниципального района. Изменение вида структурного подразделения медицинской организации не планируется, так как это единственная детская поликлиника государственной медицинской организации на территории муниципального района, оказывающая медицинскую помощь детскому населению в экстренной, неотложной и плановой форме в амбулаторных условиях
31	ГУЗ «Долгоруковская районная больница», детская поликлиника	Детские поликлиники	1 на 10 – 30 тыс. детей	2963	40	-	-	Детские поликлиники	Детская поликлиника ГУЗ «Долгоруковская районная больница» обслуживает детское население Долгоруковского муниципального района. Изменение вида структурного подразделения медицинской организации не планируется, так как это единственная детская поликлиника государственной медицинской организации на территории муниципального района, оказывающая медицинскую помощь детскому населению в экстренной, неотложной и плановой форме в амбулаторных условиях
32	ГУЗ «Елецкая районная больница», детская поликлиника	Детские поликлиники	1 на 10 – 30 тыс. детей	5196	68	-	-	Детские поликлиники	Детская поликлиника ГУЗ «Елецкая районная больница» обслуживает детское население Елецкого муниципального района. Изменение вида структурного подразделения медицинской организации не планируется, так как это единственная детская поликлиника государственной медицинской организации на территории муниципального района, оказывающая медицинскую помощь детскому населению в экстренной, неотложной и плановой форме в

									амбулаторных условиях
33	ГУЗ «Задонская центральная районная больница», детская поликлиника	Детские поликлиники	1 на 10 – 30 тыс. детей	5947	45	-	-	Детские поликлиники	Детская поликлиника ГУЗ «Задонская центральная районная больница» обслуживает детское население Задонского муниципального района. Изменение вида структурного подразделения медицинской организации не планируется, так как это единственная детская поликлиника государственной медицинской организации на территории муниципального района, оказывающая медицинскую помощь детскому населению в экстренной, неотложной и плановой форме в амбулаторных условиях
34	ГУЗ «Измалковская районная больница», детская поликлиника	Детские поликлиники	1 на 10 – 30 тыс. детей	2796	30	-	-	Детские поликлиники	Детская поликлиника ГУЗ «Измалковская районная больница» обслуживает детское население Измалковского муниципального района. Изменение вида структурного подразделения медицинской организации не планируется, так как это единственная детская поликлиника государственной медицинской организации на территории муниципального района, оказывающая медицинскую помощь детскому населению в экстренной, неотложной и плановой форме в амбулаторных условиях
35	ГУЗ «Краснинская районная больница»,	Детские поликлиники	1 на 10 – 30 тыс. детей	2454	35	-	-	Детские поликлиники	Детская поликлиника ГУЗ «Краснинская районная больница» обслуживает детское население Краснинского муниципального района.

	детская поликлиника								Изменение вида структурного подразделения медицинской организации не планируется, так как это единственная детская поликлиника государственной медицинской организации на территории муниципального района, оказывающая медицинскую помощь детскому населению в экстренной, неотложной и плановой форме в амбулаторных условиях
36	ГУЗ «Лебедянская центральная районная больница», детская поликлиника	Детские поликлиники	1 на 10 – 30 тыс. детей	7664	50	-	-	Детские поликлиники	Детская поликлиника ГУЗ «Лебедянская центральная районная больница» обслуживает детское население Лебедянского муниципального района. Изменение вида структурного подразделения медицинской организации не планируется, так как это единственная детская поликлиника государственной медицинской организации на территории муниципального района, оказывающая медицинскую помощь детскому населению в экстренной, неотложной и плановой форме в амбулаторных условиях
37	ГУЗ «Лев-Толстовская районная больница», детская поликлиника	Детские поликлиники	1 на 10 – 30 тыс. детей	3154	150	-	-	Детские поликлиники	Детская поликлиника ГУЗ «Лев-Толстовская районная больница» обслуживает детское население Лев-Толстовского муниципального района. Изменение вида структурного подразделения медицинской организации не планируется, так как это единственная детская поликлиника государственной медицинской организации на территории муниципального района, оказывающая медицинскую помощь детскому населению в экстренной, неотложной и плановой форме в амбулаторных условиях

38	ГУЗ «Становлянская районная больница», детская поликлиника	Детские поликлиники	1 на 10 – 30 тыс. детей	3058	10	-	-	Детские поликлиники	Детская поликлиника ГУЗ «Становлянская районная больница» обслуживает детское население Становлянского муниципального района. Изменение вида структурного подразделения медицинской организации не планируется, так как это единственная детская поликлиника государственной медицинской организации на территории муниципального района, оказывающая медицинскую помощь детскому населению в экстренной, неотложной и плановой форме в амбулаторных условиях
39	ГУЗ «Тербунская центральная районная больница», детская поликлиника	Детские поликлиники	1 на 10 – 30 тыс. детей	4048	50	-	-	Детские поликлиники	Детская поликлиника ГУЗ «Тербунская центральная районная больница» обслуживает детское население Тербунского муниципального района. Изменение вида структурного подразделения медицинской организации не планируется, так как это единственная детская поликлиника государственной медицинской организации на территории муниципального района, оказывающая медицинскую помощь детскому населению в экстренной, неотложной и плановой форме в амбулаторных условиях
40	ГУЗ «Усманская центральная районная больница», детская поликлиника	Детские поликлиники	1 на 10 – 30 тыс. детей	9375	150	-	-	Детские поликлиники	Детская поликлиника ГУЗ «Усманская центральная районная больница» обслуживает детское население Усманского муниципального района. Изменение вида структурного подразделения медицинской организации не планируется, так как это единственная детская поликлиника государственной медицинской организации на территории муниципального района, оказывающая медицинскую помощь детскому населению в экстренной, неотложной и

									плановой форме в амбулаторных условиях
41	ГУЗ «Хлевенская районная больница», детская поликлиника	Детские поликлиники	1 на 10 – 30 тыс. детей	3255	15	-	-	Детские поликлиники	Детская поликлиника ГУЗ «Хлевенская районная больница» обслуживает детское население Хлевенского муниципального района. Изменение вида структурного подразделения медицинской организации не планируется, так как это единственная детская поликлиника государственной медицинской организации на территории муниципального района, оказывающая медицинскую помощь детскому населению в экстренной, неотложной и плановой форме в амбулаторных условиях
42	ГУЗ «Чаплыгинская районная больница», детская поликлиника	Детские поликлиники	1 на 10 – 30 тыс. детей	5768	35	-	-	Детские поликлиники	Детская поликлиника ГУЗ «Чаплыгинская районная больница» обслуживает детское население Чаплыгинского муниципального района. Изменение вида структурного подразделения медицинской организации не планируется, так как это единственная детская поликлиника государственной медицинской организации на территории муниципального района, оказывающая медицинскую помощь детскому населению в экстренной, неотложной и плановой форме в амбулаторных условиях
43	ГУЗ «Липецкая городская больница №4 «Липецк-Мед», детская поликлиника	Детские поликлиники	1 на 10 – 30 тыс. детей	5387	560	-	-	Детские поликлиники	Изменение вида структурного подразделения медицинской организации не планируется, так как детская поликлиника обслуживает детское население микрорайона Тракторный (пос. Тракторостроителей) г. Липецка – обособленной территории, относящейся к г. Липецку

44	ГУЗ «Липецкая городская больница №3 «Свободный сокол», детская поликлиника	Детские поликлиники	1 на 10 – 30 тыс. детей	8000	200	-	-	Детские поликлиники	Изменение вида структурного подразделения медицинской организации не планируется, так как детская поликлиника обслуживает детское население микрорайона Сокол (пос. Сокольский) г. Липецка – обособленной территории, относящейся к г. Липецку
45	ГУЗ «Липецкая городская поликлиника №9», детская поликлиника	Детские поликлиники	1 на 10 – 30 тыс. детей	1540	50	-	-	Детские поликлиники	Изменение вида структурного подразделения медицинской организации не планируется, так как детская поликлиника обслуживает детское население (пос. Дачный) г. Липецка – обособленной территории, относящейся к г. Липецку
46	ГУЗ «Липецкая городская детская больница», детская поликлиника №1	Детские поликлиники	1 на 10 – 30 тыс. детей	9525	200	708808	708808	Детские поликлиники	Изменение вида структурного подразделения медицинской организации не планируется, так как детская поликлиника обслуживает детское население, прикрепленное к поликлинике и проживающее на территории, и посещающее дошкольные и школьные образовательные организации.
47	ГУЗ «Липецкая городская детская больница», детская поликлиника №6	Детские поликлиники	1 на 10 – 30 тыс. детей	9164	100	-	-	Детские поликлиники	Изменение вида структурного подразделения медицинской организации не планируется, так как детская поликлиника обслуживает детское население, прикрепленное к поликлинике и проживающее на территории, и посещающее дошкольные и школьные образовательные организации. На территории обслуживания идет активная застройка
48	ГУЗ «Липецкая городская детская больница», детская поликлиника №9	Детские поликлиники	1 на 10 – 30 тыс. детей	6004	100	-	-	Детские поликлиники	Изменение вида структурного подразделения медицинской организации не планируется, так как детская поликлиника обслуживает детское население микрорайона НЛМК г. Липецка – обособленной территории, относящейся к г. Липецку

49	ГУЗ «Грязинская центральная районная больница», Карамышевская амбулатория	Амбулатории, в том числе врачебные	1 на 2- 10 тыс. человек	1096	50	-	-	Амбулатории , в том числе врачебные	В соответствии с пунктом 19.4. приказа Изменение вида структурного подразделения медицинской организации не планируется, так как расстояние до ГУЗ «Грязинская центральная районная больница» превышает 6 км
50	ГУЗ «Грязинская центральная районная больница» Сошкинская амбулатория	Амбулатории, в том числе врачебные	1 на 2- 10 тыс. человек	1843	50	-	-	Амбулатории , в том числе врачебные	В соответствии с пунктом 19.4. приказа Изменение вида структурного подразделения медицинской организации не планируется, так как расстояние до ГУЗ «Грязинская центральная районная больница» превышает 6 км
51	ГУЗ «Данковская центральная районная больница» Подлесно- Хрущевская амбулатория	Амбулатории, в том числе врачебные	1 на 2- 10 тыс. человек	677	25	-	-	Амбулатории , в том числе врачебные	В зону обслуживания амбулатории входит несколько населенных пунктов, в т.ч. с.Хрущево-Подлесное, д.Алексеевские Выселки, д.Знаменская, с.Спешнево- Подлесное, с.Телепнево, с.Зверевое, д.Ларионовка, ст.Политово, с.Покровское, пос.Плоский, пос.Мирный, д.Щегловка, с.Перехваль, д.Зашевские Выселки, д.Кутуково, д.Павловка, д.Перехвальские Выселки, д.Сутупово, пос.Красный Луч, обслуживаемых фельдшерами ФАПов, общее количество населения 1160 чел. В соответствии с пунктом 19.4. приказа Минздравсоцразвития России от 15.05.2012 № 543н «Об утверждении Положения об организации оказания первичной медико-санитарной помощи взрослому населению» не планируется изменение вида структурного подразделения, так как расстояние до ГУЗ «Данковская центральная районная больница» превышает 6 км

52	ГУЗ «Добровская районная больница» Большежомуте цкая амбулатория	Амбулатории, в том числе врачебные	1 на 2- 10 тыс. человек	1147	20	-	-	Амбулатории , в том числе врачебные	В соответствии с пунктом 19.4. приказа Минздравсоцразвития России от 15.05.2012 № 543н «Об утверждении Положения об организации оказания первичной медико-санитарной помощи взрослому населению» не планируется изменение вида структурного подразделения, так как расстояние до ГУЗ «Добровская районная больница» превышает 6 км
53	ГУЗ «Добровская районная больница», Борисовская амбулатория	Амбулатории, в том числе врачебные	1 на 2- 10 тыс. человек	1226	30	-	-	Амбулатории , в том числе врачебные	В соответствии с пунктом 19.4. приказа Минздравсоцразвития России от 15.05.2012 № 543н «Об утверждении Положения об организации оказания первичной медико-санитарной помощи взрослому населению» не планируется изменение вида структурного подразделения, так как расстояние до ГУЗ «Добровская районная больница» превышает 6 км
54	ГУЗ «Добровская районная больница» Трубетчинская амбулатория	Амбулатории, в том числе врачебные	1 на 2- 10 тыс. человек	1994	90	-	-	Амбулатории , в том числе врачебные	В соответствии с пунктом 19.4. приказа Минздравсоцразвития России от 15.05.2012 № 543н «Об утверждении Положения об организации оказания первичной медико-санитарной помощи взрослому населению» не планируется изменение вида структурного подразделения, так как расстояние до ГУЗ «Добровская районная больница» превышает 6 км
55	ГУЗ «Елецкая районная больница» Амбулатория пос. Маяк	Амбулатории, в том числе врачебные	1 на 2- 10 тыс. человек	1083	23	-	-	Амбулатории , в том числе врачебные	В соответствии с пунктом 19.4. приказа Минздравсоцразвития России от 15.05.2012 № 543н «Об утверждении Положения об организации оказания первичной медико-санитарной помощи взрослому населению» не планируется изменение вида структурного подразделения, так как расстояние до ГУЗ «Елецкая районная больница» превышает 6 км

56	ГУЗ «Елецкая районная больница» Хмелинецкая амбулатория	Амбулатории, в том числе врачебные	1 на 2- 10 тыс. человек	1859	48	-	-	Амбулатории , в том числе врачебные	В соответствии с пунктом 19.4. приказа Минздравсоцразвития России от 15.05.2012 № 543н «Об утверждении Положения об организации оказания первичной медико-санитарной помощи взрослому населению» не планируется изменение вида структурного подразделения, так как расстояние до ГУЗ «Елецкая районная больница» превышает 6 км
57	ГУЗ «Елецкая районная больница» Казинская амбулатория	Амбулатории, в том числе врачебные	1 на 2- 10 тыс. человек	1513	23	-	-	Амбулатории , в том числе врачебные	В соответствии с пунктом 19.4. приказа Минздравсоцразвития России от 15.05.2012 № 543н «Об утверждении Положения об организации оказания первичной медико-санитарной помощи взрослому населению» не планируется изменение вида структурного подразделения, так как расстояние до ГУЗ «Елецкая районная больница» превышает 6 км
58	ГУЗ «Краснинская районная больница» Ищеинская амбулатория	Амбулатории, в том числе врачебные	1 на 2- 10 тыс. человек	475	40	-	-	Амбулатории , в том числе врачебные	В зону обслуживания врачебной амбулатории входит несколько населенных пунктов, в т.ч. с.Ищеино, д.Брянцево, д.Толбузино, д. Новая деревня, с. Верхнее Брусланово, с. Рождество, с. Сергиевское первое, с. Сергиевское второе, с. Яковлево д. Смородиновка, обслуживаемых фельдшерами ФАПов, общее количество населения 1017 чел. В соответствии с пунктом 19.4. приказа Минздравсоцразвития России от 15.05.2012 № 543н «Об утверждении Положения об организации оказания первичной медико-санитарной помощи взрослому населению» не планируется изменение вида структурного подразделения, так как расстояние до ГУЗ «Краснинская районная больница» превышает 6 км

59	ГУЗ «Краснинская районная больница» Малотроицкая амбулатория	Амбулатории, в том числе врачебные	1 на 2- 10 тыс. человек	910	15	-	-	Амбулатории , в том числе врачебные	В зону обслуживания амбулатории входит несколько населенных пунктов, в т.ч., д. Малотроицкое, д. Марьино, пос. Волтовской, д. Лески, д. Каменка, д. Епанчино, д. Хрушево общая численность населения 1061 чел. В соответствии с пунктом 19.4. приказа Минздравсоцразвития России от 15.05.2012 № 543н «Об утверждении Положения об организации оказания первичной медико-санитарной помощи взрослому населению» не планируется изменение вида структурного подразделения, так как расстояние до ГУЗ «Краснинская районная больница» превышает 6 км
60	ГУЗ «Краснинская районная больница» Дрезгаловская амбулатория	Амбулатории, в том числе врачебные	1 на 2- 10 тыс. человек	1384	15	-	-	Амбулатории , в том числе врачебные	В соответствии с пунктом 19.4. приказа Минздравсоцразвития России от 15.05.2012 № 543н «Об утверждении Положения об организации оказания первичной медико-санитарной помощи взрослому населению» не планируется изменение вида структурного подразделения, так как расстояние до ГУЗ «Краснинская районная больница» превышает 6 км
61	ГУЗ «Лебедянская центральная районная больница» Больше- Поповская амбулатория	Амбулатории, в том числе врачебные	1 на 2- 10 тыс. человек	1754	25	-	-	Амбулатории , в том числе врачебные	В соответствии с пунктом 19.4. приказа Минздравсоцразвития России от 15.05.2012 № 543н «Об утверждении Положения об организации оказания первичной медико-санитарной помощи взрослому населению» не планируется изменение вида структурного подразделения, так как расстояние до ГУЗ «Лебедянская центральная районная больница» превышает 6 км

62	ГУЗ «Тербунская центральная районная больница» Амбулатория с. Большая Поляна	Амбулатории, в том числе врачебные	1 на 2- 10 тыс. человек	750	35	-	-	Амбулатории , в том числе врачебные	В зону обслуживания амбулатории входит несколько населенных пунктов, в т.ч., с. Большая Поляна, с. Малиновая Поляна, с. Красная Поляна, с. Новосильское, с. Яковлево, с. Озерки, д. Каменка, д. Островок, д. Вершина, общая численность населения 2022 чел., в соответствии с пунктом 19.4. приказа Минздравсоцразвития России от 15.05.2012 № 543н «Об утверждении Положения об организации оказания первичной медико-санитарной помощи взрослому населению» не планируется изменение вида структурного подразделения, так как расстояние до ГУЗ «Тербунская центральная районная больница» превышает 6 км
63	ГУЗ «Хлевенская районная больница» Ново- Дубовская амбулатория	Амбулатории, в том числе врачебные	1 на 2- 10 тыс. человек	1119	40	-	-	Амбулатории , в том числе врачебные	В соответствии с пунктом 19.4. приказа Минздравсоцразвития России от 15.05.2012 № 543н «Об утверждении Положения об организации оказания первичной медико-санитарной помощи взрослому населению» не планируется изменение вида структурного подразделения, так как расстояние до ГУЗ «Хлевенская районная больница» превышает 6 км
64	ГУЗ «Чаплыгинская районная больница» Троекуровская амбулатория	Амбулатории, в том числе врачебные	1 на 2- 10 тыс. человек	1099	75	-	-	Амбулатории , в том числе врачебные	В соответствии с пунктом 19.4. приказа Минздравсоцразвития России от 15.05.2012 № 543н «Об утверждении Положения об организации оказания первичной медико-санитарной помощи взрослому населению» не планируется изменение вида структурного подразделения, так как расстояние до ГУЗ «Чаплыгинская районная больница» превышает 6 км

65	ГУЗ «Воловская районная больница», Отделение общей врачебной практики (семейной медицины) с. Гатище	Центры (отделения) общей врачебной практики (семейной медицины)	1 на 2- 10 тыс. человек	413	20	-	-	Центры (отделения) общей врачебной практики (семейной медицины)	В зону обслуживания отделения общей врачебной практики входит несколько населенных пунктов, в т.ч. с. Гатище, д.Пикалово, с. Ломигоры, д.Калиновка, д.Маково, д.Мишино, д.Елизаветинка, с. Юрское, д. Дробышево, д. Хитрово, д. Юрские Дворы, общая численность обслуживаемого населения 1400 чел, в соответствии с пунктом 19.4. приказа Минздравсоцразвития России от 15.05.2012 № 543н «Об утверждении Положения об организации оказания первичной медико-санитарной помощи взрослому населению» не планируется изменение вида структурного подразделения, так как расстояние до ГУЗ «Воловская районная больница» превышает 6 км
66	ГУЗ «Воловская районная больница», Отделение общей врачебной практики (семейной медицины) с. Набережное	Центры (отделения) общей врачебной практики (семейной медицины)	1 на 2- 10 тыс. человек	991	20	-	-	Центры (отделения) общей врачебной практики (семейной медицины)	В соответствии с пунктом 19.4. приказа Минздравсоцразвития России от 15.05.2012 № 543н «Об утверждении Положения об организации оказания первичной медико-санитарной помощи взрослому населению» не планируется изменение вида структурного подразделения, так как расстояние до ГУЗ «Воловская районная больница» превышает 6 км, более 40% населения территории обслуживания старше трудоспособного возраста

67	ГУЗ «Грязинская центральная районная больница», Отделение общей врачебной практики (семейной медицины) с. Бутырки	Центры (отделения) общей врачебной практики (семейной медицины)	1 на 2- 10 тыс. человек	1358	50	-	-	Центры (отделения) общей врачебной практики (семейной медицины)	В соответствии с пунктом 19.4. приказа Минздравсоцразвития России от 15.05.2012 № 543н «Об утверждении Положения об организации оказания первичной медико-санитарной помощи взрослому населению» не планируется изменение вида структурного подразделения, так как расстояние до ГУЗ «Грязинская центральная районная больница» превышает 6 км
68	ГУЗ «Грязинская центральная районная больница», Отделение общей врачебной практики (семейной медицины) д. Кубань	Центры (отделения) общей врачебной практики (семейной медицины)	1 на 2- 10 тыс. человек	1267	50	-	-	Центры (отделения) общей врачебной практики (семейной медицины)	В соответствии с пунктом 19.4. приказа Минздравсоцразвития России от 15.05.2012 № 543н «Об утверждении Положения об организации оказания первичной медико-санитарной помощи взрослому населению» не планируется изменение вида структурного подразделения, так как расстояние до ГУЗ «Грязинская центральная районная больница» превышает 6 км
69	ГУЗ «Грязинская центральная районная больница», Отделение общей врачебной практики (семейной медицины) с. Синявка	Центры (отделения) общей врачебной практики (семейной медицины)	1 на 2- 10 тыс. человек	1523	50	-	-	Центры (отделения) общей врачебной практики (семейной медицины)	В соответствии с пунктом 19.4. приказа Минздравсоцразвития России от 15.05.2012 № 543н «Об утверждении Положения об организации оказания первичной медико-санитарной помощи взрослому населению» не планируется изменение вида структурного подразделения, так как расстояние до ГУЗ «Грязинская центральная районная больница» превышает 6 км

70	ГУЗ «Данковская центральная районная больница» Отделение общей врачебной практики (семейной медицины) с.Березовка	Центры (отделения)общей врачебной практики (семейной медицины)	1 на 2- 10 тыс. человек	1009	30	-	-	Центры (отделения) общей врачебной практики (семейной медицины)	В зону обслуживания входит несколько населенных пунктов, в т.ч.: с.Березовка, д.Александровка, д.Баловинки, д.Новая, д.Осиновские Прудки, с.Еропкино, д.Раевщино, д.Хитровские Прудки, общей численностью 1009 чел. В соответствии с пунктом 19.4. приказа Минздравсоцразвития России от 15.05.2012 № 543н «Об утверждении Положения об организации оказания первичной медико-санитарной помощи взрослому населению» не планируется изменение вида структурного подразделения, так как расстояние до ГУЗ «Данковская центральная районная больница» превышает 6 км
71	ГУЗ «Данковская центральная районная больница» Отделение общей врачебной практики (семейной медицины) с.Воскресенское	Центры (отделения)общей врачебной практики (семейной медицины)	1 на 2- 10 тыс. человек	860	100	-	-	Центры (отделения) общей врачебной практики (семейной медицины)	В зону обслуживания входит несколько населенных пунктов, в т.ч. с.Воскресенское, с.Долгое, с.Орловка, с.Хорошие воды, д.Плоское, д.Скородное, д.Камынино, д.Красное, д.Гудино, д.Соколовка, с.Малинки, д.Требуновские выселки, д.Березовские Выселки, с.Бревенное, ж/д.ст. с.Яхонтово. Общее количество обслуживаемого населения 1425 чел. В соответствии с пунктом 19.4. приказа Минздравсоцразвития России от 15.05.2012 № 543н «Об утверждении Положения об организации оказания первичной медико-санитарной помощи взрослому населению» не планируется изменение вида структурного подразделения, так как расстояние до ГУЗ «Данковская центральная районная больница» превышает 6 км

72	ГУЗ «Добринская центральная районная больница» Отделение общей врачебной практики, стационар п.Петровский	Центры (отделения)общей врачебной практики (семейной медицины)	1 на 2- 10 тыс. человек	1880	25	-	-	Центры (отделения) общей врачебной практики (семейной медицины)	В соответствии с пунктом 19.4. приказа Минздравсоцразвития России от 15.05.2012 № 543н «Об утверждении Положения об организации оказания первичной медико-санитарной помощи взрослому населению» не планируется изменение вида структурного подразделения, так как расстояние до ГУЗ «Добринская центральная районная больница» превышает 6 км
73	ГУЗ «Добринская центральная районная больница» Отделение общей врачебной практики (семейной медицины) с.ВерхняяМатр енка	Центры (отделения)общей врачебной практики (семейной медицины)	1 на 2- 10 тыс. человек	1047	25	-	-	Центры (отделения) общей врачебной практики (семейной медицины)	В соответствии с пунктом 19.4. приказа Минздравсоцразвития России от 15.05.2012 № 543н «Об утверждении Положения об организации оказания первичной медико-санитарной помощи взрослому населению» не планируется изменение вида структурного подразделения, так как расстояние до ГУЗ «Добринская центральная районная больница» превышает 6 км
74	ГУЗ «Добринская центральная районная больница» Отделение общей врачебной практики (семейной медицины) с.Дубовое	Центры (отделения)общей врачебной практики (семейной медицины)	1 на 2- 10 тыс. человек	1349	25	-	-	Центры (отделения) общей врачебной практики (семейной медицины)	В соответствии с пунктом 19.4. приказа Минздравсоцразвития России от 15.05.2012 № 543н «Об утверждении Положения об организации оказания первичной медико-санитарной помощи взрослому населению» не планируется изменение вида структурного подразделения, так как расстояние до ГУЗ «Добринская центральная районная больница» превышает 6 км

75	ГУЗ «Добринская центральная районная больница» Отделение общей врачебной практики (семейной медицины) с.Лебедянка	Центры (отделения)общей врачебной практики (семейной медицины)	1 на 2- 10 тыс. человек	328	25	-	-	Центры (отделения) общей врачебной практики (семейной медицины)	В зону обслуживания входит несколько населенных пунктов, в т.ч.: с. Лебедянка, д. Ярлуково, д. Студенка, д. Бредихино, д. Белоносовка, д. Матвеевка, д. Георгиевка (Березнеговатский с/с), с. Бредихины - Отруба, д. Данковка с. Березнеговатка, с. Мазейка, д. Сошки - Кривки, д. Поддубровка, д. Московка. Общее число обслуживаемого населения 1696 чел. В соответствии с пунктом 19.4. приказа Минздравсоцразвития России от 15.05.2012 № 543н «Об утверждении Положения об организации оказания первичной медико-санитарной помощи взрослому населению» не планируется изменение вида структурного подразделения, так как расстояние до ГУЗ «Добринская центральная районная больница» превышает 6 км
76	ГУЗ «Добринская центральная районная больница» Отделение общей врачебной практики (семейной медицины) с.НижняяМатр енка	Центры (отделения)общей врачебной практики (семейной медицины)	1 на 2- 10 тыс. человек	967	25	-	-	Центры (отделения) общей врачебной практики (семейной медицины)	В соответствии с пунктом 19.4. приказа Минздравсоцразвития России от 15.05.2012 № 543н «Об утверждении Положения об организации оказания первичной медико-санитарной помощи взрослому населению» не планируется изменение вида структурного подразделения, так как расстояние до ГУЗ «Добринская центральная районная больница» превышает 6 км, более 40% населения территории обслуживания старше трудоспособного возраста

77	ГУЗ «Добринская центральная районная больница» Отделение общей врачебной практики (семейной медицины) с.Паршиновка	Центры (отделения)общей врачебной практики (семейной медицины)	1 на 2- 10 тыс. человек	1019	25	-	-	Центры (отделения) общей врачебной практики (семейной медицины)	В соответствии с пунктом 19.4. приказа Минздравсоцразвития России от 15.05.2012 № 543н «Об утверждении Положения об организации оказания первичной медико-санитарной помощи взрослому населению» не планируется изменение вида структурного подразделения, так как расстояние до ГУЗ «Добринская центральная районная больница» превышает 6 км
78	ГУЗ «Добринская центральная районная больница» Отделение общей врачебной практики (семейной медицины) с.Пушкино	Центры (отделения)общей врачебной практики (семейной медицины)	1 на 2- 10 тыс. человек	1099	50	-	-	Центры (отделения) общей врачебной практики (семейной медицины)	В соответствии с пунктом 19.4. приказа Минздравсоцразвития России от 15.05.2012 № 543н «Об утверждении Положения об организации оказания первичной медико-санитарной помощи взрослому населению» не планируется изменение вида структурного подразделения, так как расстояние до ГУЗ «Добринская центральная районная больница» превышает 6 км
79	ГУЗ «Добринская центральная районная больница» Отделение общей врачебной практики (семейной медицины) ст.Хворостянка	Центры (отделения)общей врачебной практики (семейной медицины)	1 на 2- 10 тыс. человек	1089	25	-	-	Центры (отделения) общей врачебной практики (семейной медицины)	В соответствии с пунктом 19.4. приказа Минздравсоцразвития России от 15.05.2012 № 543н «Об утверждении Положения об организации оказания первичной медико-санитарной помощи взрослому населению» не планируется изменение вида структурного подразделения, так как расстояние до ГУЗ «Добринская центральная районная больница» превышает 6 км

80	ГУЗ «Добровская районная больница», Волченское отделение общей врачебной практики (семейной медицины)	Центры (отделения) общей врачебной практики (семейной медицины)	1 на 2- 10 тыс. человек	809	10	-	-	Центры (отделения) общей врачебной практики (семейной медицины)	В зону обслуживания входит несколько населенных пунктов, в т.ч. с. Волчье, отд. Победа, более 40% населения старше трудоспособного возраста. В соответствии с пунктом 19.4. приказа Минздравсоцразвития России от 15.05.2012 № 543н «Об утверждении Положения об организации оказания первичной медико-санитарной помощи взрослому населению» не планируется изменение вида структурного подразделения, так как расстояние до ГУЗ «Добровская районная больница» превышает 30 км
81	ГУЗ «Добровская районная больница» Крутовское отделение общей врачебной практики (семейной медицины)	Центры (отделения) общей врачебной практики (семейной медицины)	1 на 2- 10 тыс. человек	723	10	-	-	Центры (отделения) общей врачебной практики (семейной медицины)	В зону обслуживания входит несколько населенных пунктов, в т.ч. с. Крутое, с. Делеховое, с. Гудово, общая численность населения зоны обслуживания 1125 чел., в соответствии с пунктом 19.4. приказа Минздравсоцразвития России от 15.05.2012 № 543н «Об утверждении Положения об организации оказания первичной медико-санитарной помощи взрослому населению» не планируется изменение вида структурного подразделения, так как расстояние до ГУЗ «Добровская районная больница» превышает 6 км
82	ГУЗ «Добровская районная больница» Отделение общей врачебной практики (семейной медицины) с.Кореневщино	Центры (отделения) общей врачебной практики (семейной медицины)	1 на 2- 10 тыс. человек	1035	15	-	-	Центры (отделения) общей врачебной практики (семейной медицины)	В соответствии с пунктом 19.4. приказа Минздравсоцразвития России от 15.05.2012 № 543н «Об утверждении Положения об организации оказания первичной медико-санитарной помощи взрослому населению» не планируется изменение вида структурного подразделения, так как расстояние до ГУЗ «Добровская районная больница» превышает 6 км

83	ГУЗ «Добровская районная больница» Отделение общей врачебной практики (семейной медицины) с.Панино	Центры (отделения) общей врачебной практики (семейной медицины)	1 на 2- 10 тыс. человек	1732	15	-	-	Центры (отделения) общей врачебной практики (семейной медицины)	В соответствии с пунктом 19.4. приказа Минздравсоцразвития России от 15.05.2012 № 543н «Об утверждении Положения об организации оказания первичной медико-санитарной помощи взрослому населению» не планируется изменение вида структурного подразделения, так как расстояние до ГУЗ «Добровская районная больница» превышает 6 км
84	ГУЗ «Долгоруковская районная больница» Отделение общей врачебной практики (семейная медицина), с. Меньшой Колодезь	Центры (отделения) общей врачебной практики (семейной медицины)	1 на 2- 10 тыс. человек	1646	50	-	-	Центры (отделения) общей врачебной практики (семейной медицины)	В соответствии с пунктом 19.4. приказа Минздравсоцразвития России от 15.05.2012 № 543н «Об утверждении Положения об организации оказания первичной медико-санитарной помощи взрослому населению» не планируется изменение вида структурного подразделения, так как расстояние до ГУЗ «Долгоруковская районная больница» превышает 6 км
85	ГУЗ «Елецкая районная больница» Отделение общей врачебной практики (семейной медицины) с. Лавы	Центры (отделения) общей врачебной практики (семейной медицины)	1 на 2- 10 тыс. человек	1576	50	-	-	Центры (отделения) общей врачебной практики (семейной медицины)	В соответствии с пунктом 19.4. приказа Минздравсоцразвития России от 15.05.2012 № 543н «Об утверждении Положения об организации оказания первичной медико-санитарной помощи взрослому населению» не планируется изменение вида структурного подразделения, так как расстояние до ГУЗ «Елецкая районная больница» превышает 6 км

86	ГУЗ «Елецкая районная больница» Отделение общей врачебной практики (семейной медицины) с. Воронец	Центры (отделения) общей врачебной практики (семейной медицины)	1 на 2- 10 тыс. человек	1166	50	-	-	Центры (отделения) общей врачебной практики (семейной медицины)	В соответствии с пунктом 19.4. приказа Минздравсоцразвития России от 15.05.2012 № 543н «Об утверждении Положения об организации оказания первичной медико-санитарной помощи взрослому населению» не планируется изменение вида структурного подразделения, так как расстояние до ГУЗ «Елецкая районная больница» превышает 6 км
87	ГУЗ «Елецкая районная больница» Отделение общей врачебной практики (семейной медицины) поселок Соколье	Центры (отделения) общей врачебной практики (семейной медицины)	1 на 2- 10 тыс. человек	1446	23	-	-	Центры (отделения) общей врачебной практики (семейной медицины)	В соответствии с пунктом 19.4. приказа Минздравсоцразвития России от 15.05.2012 № 543н «Об утверждении Положения об организации оказания первичной медико-санитарной помощи взрослому населению» не планируется изменение вида структурного подразделения, так как расстояние до ГУЗ «Елецкая районная больница» превышает 6 км
88	ГУЗ «Елецкая районная больница» Отделение общей врачебной практики (семейной медицины) село Голиково	Центры (отделения) общей врачебной практики (семейной медицины)	1 на 2- 10 тыс. человек	890	23	-	-	Центры (отделения) общей врачебной практики (семейной медицины)	В зону обслуживания входит несколько населенных пунктов, в т.ч. с.Голиково, д.Задонье, п.Задоньевский, с.Ериловка, с.Черкасы, 1865 чел. В соответствии с пунктом 19.4. приказа Минздравсоцразвития России от 15.05.2012 № 543н «Об утверждении Положения об организации оказания первичной медико-санитарной помощи взрослому населению» не планируется изменение вида структурного подразделения, так как расстояние до ГУЗ «Елецкая районная больница» превышает 6 км

89	ГУЗ «Елецкая районная больница» Отделение общей врачебной практики (семейной медицины) село Каменское	Центры (отделения) общей врачебной практики (семейной медицины)	1 на 2- 10 тыс. человек	1881	23	-	-	Центры (отделения) общей врачебной практики (семейной медицины)	В соответствии с пунктом 19.4. приказа Минздравсоцразвития России от 15.05.2012 № 543н «Об утверждении Положения об организации оказания первичной медико-санитарной помощи взрослому населению» не планируется изменение вида структурного подразделения, так как расстояние до ГУЗ «Елецкая районная больница» превышает 6 км
90	ГУЗ «Елецкая районная больница» Отделение общей врачебной практики (семейной медицины) село Талица	Центры (отделения) общей врачебной практики (семейной медицины)	1 на 2- 10 тыс. человек	1695	23	-	-	Центры (отделения) общей врачебной практики (семейной медицины)	В соответствии с пунктом 19.4. приказа Минздравсоцразвития России от 15.05.2012 № 543н «Об утверждении Положения об организации оказания первичной медико-санитарной помощи взрослому населению» не планируется изменение вида структурного подразделения, так как расстояние до ГУЗ «Елецкая районная больница» превышает 6 км
91	ГУЗ «Задонская центральная районная больница» Отделение общей врачебной практики (семейной медицины) с. Каменка	Центры (отделения) общей врачебной практики (семейной медицины)	1 на 2- 10 тыс. человек	1957	15	-	-	Центры (отделения) общей врачебной практики (семейной медицины)	В соответствии с пунктом 19.4. приказа Минздравсоцразвития России от 15.05.2012 № 543н «Об утверждении Положения об организации оказания первичной медико-санитарной помощи взрослому населению» не планируется изменение вида структурного подразделения, так как расстояние до ГУЗ «Задонская центральная районная больница» превышает 6 км

92	ГУЗ «Лебедянская центральная районная больница», Отделение общей врачебной практики (семейной медицины) с.Куймань	Центры (отделения)общей врачебной практики (семейной медицины)	1 на 2- 10 тыс. человек	720	15	-	-	Центры (отделения) общей врачебной практики (семейной медицины)	В зону обслуживания входит несколько населенных пунктов, в т.ч. с. Куймань, с. Грязновка, с. Павелка, с. Павловское, д. Андреевка, Мокрое, общая численность обслуживаемого населения 1139 чел. В соответствии с пунктом 19.4. приказа Минздравсоцразвития России от 15.05.2012 № 543н «Об утверждении Положения об организации оказания первичной медико-санитарной помощи взрослому населению» не планируется изменение вида структурного подразделения, так как расстояние до ГУЗ «Лебедянская центральная районная больница» превышает 6 км
93	ГУЗ «Лебедянская центральная районная больница», Отделение общей врачебной практики (семейной медицины) с. Шовское	Центры (отделения)общей врачебной практики (семейной медицины)	1 на 2- 10 тыс. человек	618	50	-	-	Центры (отделения) общей врачебной практики (семейной медицины)	В зону обслуживания входит несколько населенных пунктов, в т.ч. с. Шовское, д. Картавцево, д. Кочетовка, п. Культура, п. Искра, п. Инициатор, с. Большие Избищи, с. Сурки, с. Вязово, д. Вязова Вершина, д. Дубинино, д. Зуево, д. Сезеново Первое, с. Сезеново, д. Покровка, д. Пробуждение, общая численность обслуживаемого населения 1139 чел. В соответствии с пунктом 19.4. приказа Минздравсоцразвития России от 15.05.2012 № 543н «Об утверждении Положения об организации оказания первичной медико-санитарной помощи взрослому населению» не планируется изменение вида структурного подразделения, так как расстояние до ГУЗ «Лебедянская центральная районная больница» превышает 6 км

94	ГУЗ «Липецкая районная больница» Отделение общей врачебной практики (семейной медицины) с. Троицкое	Центры (отделения) общей врачебной практики (семейной медицины)	1 на 2- 10 тыс. человек	1992	6	-	-	Центры (отделения) общей врачебной практики (семейной медицины)	В соответствии с пунктом 19.4. приказа Минздравсоцразвития России от 15.05.2012 № 543н «Об утверждении Положения об организации оказания первичной медико-санитарной помощи взрослому населению» не планируется изменение вида структурного подразделения, так как расстояние до ГУЗ «Липецкая районная больница» превышает 6 км
95	ГУЗ «Липецкая районная больница» Отделение общей врачебной практики (семейной медицины) с. Ситовка	Центры (отделения) общей врачебной практики (семейной медицины)	1 на 2- 10 тыс. человек	1504	6	-	-	Центры (отделения) общей врачебной практики (семейной медицины)	В соответствии с пунктом 19.4. приказа Минздравсоцразвития России от 15.05.2012 № 543н «Об утверждении Положения об организации оказания первичной медико-санитарной помощи взрослому населению» не планируется изменение вида структурного подразделения, так как расстояние до ГУЗ «Липецкая районная больница» превышает 6 км
96	ГУЗ «Липецкая районная больница» Отделение общей врачебной практики (семейной медицины) с. Вербилково	Центры (отделения) общей врачебной практики (семейной медицины)	1 на 2- 10 тыс. человек	704	12	-	-	Центры (отделения) общей врачебной практики (семейной медицины)	В зону обслуживания входит несколько населенных пунктов: с.Вербилково, с. Грязное, общая численность обслуживаемого населения 1155 чел. В соответствии с пунктом 19.4. приказа Минздравсоцразвития России от 15.05.2012 № 543н «Об утверждении Положения об организации оказания первичной медико-санитарной помощи взрослому населению» не планируется изменение вида структурного подразделения, так как расстояние до ГУЗ «Липецкая районная больница» превышает 6 км

97	ГУЗ «Становлянская районная больница» Отделение общей врачебной практики (семейной медицины) д. Паленка, ул.Школьная, д.3 помещение 2	Центры (отделения) общей врачебной практики (семейной медицины)	1 на 2- 10 тыс. человек	1190	20	-	-	Центры (отделения) общей врачебной практики (семейной медицины)	В соответствии с пунктом 19.4. приказа Минздравсоцразвития России от 15.05.2012 № 543н «Об утверждении Положения об организации оказания первичной медико-санитарной помощи взрослому населению» не планируется изменение вида структурного подразделения, так как расстояние до ГУЗ «Становлянская районная больница» превышает 6 км
98	ГУЗ «Становлянская районная больница» Отделение общей врачебной практики (семейной медицины) с.Толстая Дубрава	Центры (отделения) общей врачебной практики (семейной медицины)	1 на 2- 10 тыс. человек	1012	20	-	-	Центры (отделения) общей врачебной практики (семейной медицины)	В соответствии с пунктом 19.4. приказа Минздравсоцразвития России от 15.05.2012 № 543н «Об утверждении Положения об организации оказания первичной медико-санитарной помощи взрослому населению» не планируется изменение вида структурного подразделения, так как расстояние до ГУЗ «Становлянская районная больница» превышает 6 км
99	ГУЗ «Тербунская центральная районная больница» Отделение общей врачебной практики (семейной медицины) с. Борки	Центры (отделения) общей врачебной практики (семейной медицины)	1 на 2- 10 тыс. человек	709	35	-	-	Центры (отделения) общей врачебной практики (семейной медицины)	В соответствии с пунктом 19.4. приказа Минздравсоцразвития России от 15.05.2012 № 543н «Об утверждении Положения об организации оказания первичной медико-санитарной помощи взрослому населению» не планируется изменение вида структурного подразделения, так как расстояние до ГУЗ «Становлянская районная больница» превышает 6 км

100	ГУЗ «Тербунская центральная районная больница» Отделение общей врачебной практики (семейной медицины) с. Вторые Тербуны	Центры (отделения)общей врачебной практики (семейной медицины)	1 на 2- 10 тыс. человек	1379	110	-	-	Центры (отделения) общей врачебной практики (семейной медицины)	В соответствии с пунктом 19.4. приказа Минздравсоцразвития России от 15.05.2012 № 543н «Об утверждении Положения об организации оказания первичной медико-санитарной помощи взрослому населению» не планируется изменение вида структурного подразделения, так как расстояние до ГУЗ «Тербунская центральная районная больница» превышает 6 км
101	ГУЗ «Усманская центральная районная больница», отделение общей врачебной практики (семейной медицины), с Завальное	Центры (отделения)общей врачебной практики (семейной медицины)	1 на 2- 10 тыс. человек	1517	50	-	-	Центры (отделения) общей врачебной практики (семейной медицины)	В соответствии с пунктом 19.4. приказа Минздравсоцразвития России от 15.05.2012 № 543н «Об утверждении Положения об организации оказания первичной медико-санитарной помощи взрослому населению» не планируется изменение вида структурного подразделения, так как расстояние до ГУЗ «Усманская центральная районная больница» превышает 6 км
102	ГУЗ «Усманская центральная районная больница» Бреславское отделение общей врачебной практики (семейной медицины)	Центры (отделения)общей врачебной практики (семейной медицины)	1 на 2- 10 тыс. человек	1277	20	-	-	Центры (отделения) общей врачебной практики (семейной медицины)	В соответствии с пунктом 19.4. приказа Минздравсоцразвития России от 15.05.2012 № 543н «Об утверждении Положения об организации оказания первичной медико-санитарной помощи взрослому населению» не планируется изменение вида структурного подразделения, так как расстояние до ГУЗ «Усманская центральная районная больница» превышает 6 км

103	ГУЗ «Усманская центральная районная больница» Грачевское отделение общей врачебной практики (семейной медицины)	Центры (отделения)общей врачебной практики (семейной медицины)	1 на 2- 10 тыс. человек	1875	40	-	-	Центры (отделения) общей врачебной практики (семейной медицины)	В соответствии с пунктом 19.4. приказа Минздравсоцразвития России от 15.05.2012 № 543н «Об утверждении Положения об организации оказания первичной медико-санитарной помощи взрослому населению» не планируется изменение вида структурного подразделения, так как расстояние до ГУЗ «Усманская центральная районная больница» превышает 6 км
104	ГУЗ «Усманская центральная районная больница» Куликовское отделение общей врачебной практики (семейной медицины)	Центры (отделения)общей врачебной практики (семейной медицины)	1 на 2- 10 тыс. человек	1756	20	-	-	Центры (отделения) общей врачебной практики (семейной медицины)	В соответствии с пунктом 19.4. приказа Минздравсоцразвития России от 15.05.2012 № 543н «Об утверждении Положения об организации оказания первичной медико-санитарной помощи взрослому населению» не планируется изменение вида структурного подразделения, так как расстояние до ГУЗ «Усманская центральная районная больница» превышает 6 км
105	ГУЗ «Усманская центральная районная больница» Крутче- Байгорское отделение общей врачебной практики (семейной медицины)	Центры (отделения)общей врачебной практики (семейной медицины)	1 на 2- 10 тыс. человек	1062	15	-	-	Центры (отделения) общей врачебной практики (семейной медицины)	В соответствии с пунктом 19.4. приказа Минздравсоцразвития России от 15.05.2012 № 543н «Об утверждении Положения об организации оказания первичной медико-санитарной помощи взрослому населению» не планируется изменение вида структурного подразделения, так как расстояние до ГУЗ «Усманская центральная районная больница» превышает 6 км

106	ГУЗ «Усманская центральная районная больница» Пластинское отделение общей врачебной практики (семейной медицины)	Центры (отделения)общей врачебной практики (семейной медицины)	1 на 2- 10 тыс. человек	1357	20	-	-	Центры (отделения) общей врачебной практики (семейной медицины)	В соответствии с пунктом 19.4. приказа Минздравсоцразвития России от 15.05.2012 № 543н «Об утверждении Положения об организации оказания первичной медико-санитарной помощи взрослому населению» не планируется изменение вида структурного подразделения, так как расстояние до ГУЗ «Усманская центральная районная больница» превышает 6 км
107	ГУЗ «Усманская центральная районная больница» Поддубровское отделение общей врачебной практики (семейной медицины)	Центры (отделения)общей врачебной практики (семейной медицины)	1 на 2- 10 тыс. человек	1798	20	-	-	Центры (отделения) общей врачебной практики (семейной медицины)	В соответствии с пунктом 19.4. приказа Минздравсоцразвития России от 15.05.2012 № 543н «Об утверждении Положения об организации оказания первичной медико-санитарной помощи взрослому населению» не планируется изменение вида структурного подразделения, так как расстояние до ГУЗ «Усманская центральная районная больница» превышает 6 км
108	ГУЗ «Усманская центральная районная больница» Девицкое отделение общей врачебной практики (семейной медицины)	Центры (отделения)общей врачебной практики (семейной медицины)	1 на 2- 10 тыс. человек	1994	50	-	-	Центры (отделения) общей врачебной практики (семейной медицины)	В соответствии с пунктом 19.4. приказа Минздравсоцразвития России от 15.05.2012 № 543н «Об утверждении Положения об организации оказания первичной медико-санитарной помощи взрослому населению» не планируется изменение вида структурного подразделения, так как расстояние до ГУЗ «Усманская центральная районная больница» превышает 6 км

109	<p>ГУЗ «Хлевенская районная больница» Отделение общей врачебной практики (семейной медицины) Липецкая область, Хлевенский район, с. Конь-Колодезь, ул. Ленина, д.155а</p>	<p>Центры (отделения) общей врачебной практики (семейной медицины)</p>	<p>1 на 2- 10 тыс. человек</p>	1951	20	-	-	<p>Центры (отделения) общей врачебной практики (семейной медицины)</p>	<p>В соответствии с пунктом 19.4. приказа Минздравсоцразвития России от 15.05.2012 № 543н «Об утверждении Положения об организации оказания первичной медико-санитарной помощи взрослому населению» не планируется изменение вида структурного подразделения, так как расстояние до ГУЗ «Хлевенская районная больница» превышает 6 км</p>
110	<p>ГУЗ «Хлевенская районная больница» Елецко-Лозовское отделение общей врачебной практики (семейной медицины)</p>	<p>Центры (отделения) общей врачебной практики (семейной медицины)</p>	<p>1 на 2- 10 тыс. человек</p>	1044	20	-	-	<p>Центры (отделения) общей врачебной практики (семейной медицины)</p>	<p>В соответствии с пунктом 19.4. приказа Минздравсоцразвития России от 15.05.2012 № 543н «Об утверждении Положения об организации оказания первичной медико-санитарной помощи взрослому населению» не планируется изменение вида структурного подразделения, так как расстояние до ГУЗ «Хлевенская районная больница» превышает 6 км</p>

111	ГУЗ «Чаплыгинская районная больница», Отделение общей врачебной практики (семейной медицины) г. Чаплыгин	Центры (отделения)общей врачебной практики (семейной медицины)	1 на 2- 10 тыс. человек	1802	25	-	-	Центры (отделения) общей врачебной практики (семейной медицины)	В соответствии с пунктом 19.4. приказа Минздравсоцразвития России от 15.05.2012 № 543н «Об утверждении Положения об организации оказания первичной медико-санитарной помощи взрослому населению» не планируется изменение вида структурного подразделения, так как данное подразделение обслуживает обособленный район г. Чаплыгина Заречье, в котором в настоящее время ведется активная застройка
112	ГУЗ «Чаплыгинская районная больница» Отделение общей врачебной практики (семейной медицины) пос. Рошинский	Центры (отделения) общей врачебной практики (семейной медицины)	1 на 2- 10 тыс. человек	1208	25	-	-	Центры (отделения) общей врачебной практики (семейной медицины)	Обслуживает несколько населенных пунктов, в т.ч.: пос. Рошинский, с. Шишкино, пос. Зареченский, д. Ржевка, д. Ольшанские Выселки, пос. Калиновка, пос. Зелёный Колодезь. В соответствии с пунктом 19.4. приказа Минздравсоцразвития России от 15.05.2012 № 543н «Об утверждении Положения об организации оказания первичной медико-санитарной помощи взрослому населению» не планируется изменение вида структурного подразделения
113	ГУЗ «Чаплыгинская районная больница» Отделение общей врачебной практики (семейной медицины) с.Дубовое	Центры (отделения)общей врачебной практики (семейной медицины)	1 на 2- 10 тыс. человек	1275	40	-	-	Центры (отделения) общей врачебной практики (семейной медицины)	В соответствии с пунктом 19.4. приказа Минздравсоцразвития России от 15.05.2012 № 543н «Об утверждении Положения об организации оказания первичной медико-санитарной помощи взрослому населению» не планируется изменение вида структурного подразделения, так как расстояние до ГУЗ «Чаплыгинская центральная районная больница» превышает 6 км

114	ГУЗ «Чаплыгинская районная больница» Отделение общей врачебной практики (семейной медицины) с.Колыбельско е	Центры (отделения)общ ей врачебной практики (семейной медицины)	1 на 2- 10 тыс. человек	928	75	-	-	Центры (отделения) общей врачебной практики (семейной медицины)	В соответствии с пунктом 19.4. приказа Минздравсоцразвития России от 15.05.2012 № 543н «Об утверждении Положения об организации оказания первичной медико-санитарной помощи взрослому населению» не планируется изменение вида структурного подразделения, так как расстояние до ГУЗ «Чаплыгинская районная больница» превышает 6 км, более 40% населения территории обслуживания старше трудоспособного возраста
115	ГУЗ «Чаплыгинская районная больница» Отделение общей врачебной практики (семейной медицины) с.Новополянье	Центры (отделения)общ ей врачебной практики (семейной медицины)	1 на 2- 10 тыс. человек	1078	25	-	-	Центры (отделения) общей врачебной практики (семейной медицины)	В соответствии с пунктом 19.4. приказа Минздравсоцразвития России от 15.05.2012 № 543н «Об утверждении Положения об организации оказания первичной медико-санитарной помощи взрослому населению» не планируется изменение вида структурного подразделения, так как расстояние до ГУЗ «Чаплыгинская районная больница» превышает 6 км
116	ГУЗ «Липецкая городская поликлиника №4», Отделение общей врачебной практики (семейного медицины)	Центры (отделения) общей врачебной практики (семейной медицины)	1 на 2- 10 тыс. человек	1300	24	-	-	Центры (отделения) общей врачебной практики (семейной медицины)	Изменение вида структурного подразделения медицинской организации не планируется, так как отделение общей врачебной практики обслуживает население микрорайона «пос. 10-я Шахта» г. Липецка – обособленной территории, относящейся к г. Липецку, находящейся на расстоянии 6 км от основного здания ГУЗ «Липецкая городская поликлиника № 4», где проживает более 40% населения старше трудоспособного возраста

117	ГУЗ «Воловская районная больница», Турчановский фельдшерско-акушерский пункт	Фельдшерско-акушерские пункты, фельдшерские пункты	100 – 300 человек	99	1	-	-	Фельдшерско-акушерские пункты, фельдшерские пункты	Более 40% жителей населенного пункта старше трудоспособного возраста, в связи с чем планируется сохранить действующий фельдшерско-акушерский пункт с учетом того, что число жителей ниже норматива менее, чем на 10%
118	ГУЗ «Долгоруковская районная больница», Теплинский ФАП	Фельдшерско-акушерские пункты, фельдшерские пункты	100 – 300 человек	98	1	-	-	Фельдшерско-акушерские пункты, фельдшерские пункты	Более 40% жителей населенного пункта старше трудоспособного возраста, в связи с чем планируется сохранить действующий фельдшерско-акушерский пункт с учетом того, что число жителей ниже норматива менее, чем на 10%
119	ГУЗ «Задонская центральная районная больница», Фельдшерско-акушерской помощи пункт, подразделение Гагаринский	Фельдшерско-акушерские пункты, фельдшерские пункты	100 – 300 человек	94	1	-	-	Фельдшерско-акушерские пункты, фельдшерские пункты	Более 40% жителей населенного пункта старше трудоспособного возраста, в связи с чем планируется сохранить действующий фельдшерско-акушерский пункт с учетом того, что число жителей ниже норматива менее, чем на 10%
120	ГУЗ «Задонская центральная районная больница», Фельдшерско-акушерской помощи пункт, подразделение Г.Горский	Фельдшерско-акушерские пункты, фельдшерские пункты	100 – 300 человек	70	1	-	-	Фельдшерско-акушерские пункты, фельдшерские пункты	В зону обслуживания входит 2 населенных пункта (д.Г.Гора, д. Новоселье), общая численность населения 141 чел. в связи с чем планируется сохранить действующий фельдшерско-акушерский пункт

121	ГУЗ «Задонская центральная районная больница», Фельдшерско- акушерской помощи пункт, подразделение Тростянский	Фельдшерско- акушерские пункты, фельдшерские пункты	100 – 300 человек	78	1	-	-	Фельдшерско- акушерские пункты, фельдшерски е пункты	Планируется сохранить действующий фельдшерско-акушерский пункт с учетом того, что в населенном пункте имеется значительное число населения, не имеющего постоянной регистрации в данном населенном пункте, проживающих в летний период
122	ГУЗ «Усманская центральная районная больница», Фельдшерско- акушерской пункт Савицкий	Фельдшерско- акушерские пункты, фельдшерские пункты	100 – 300 человек	82	1	-	-	Фельдшерско- акушерские пункты, фельдшерски е пункты	Планируется сохранить действующий фельдшерско-акушерский пункт с учетом того, что в населенном пункте имеется значительное число населения, не имеющего постоянной регистрации в данном населенном пункте, проживающих в летний период
123	ГУЗ «Чаплыгинская районная больница», Выселский фельдшерско- акушерский пункт с.Выселки	Фельдшерско- акушерские пункты, фельдшерские пункты	100 – 300 человек	77	1	-	-	Фельдшерско- акушерские пункты, фельдшерски е пункты	Планируется сохранить действующий фельдшерско-акушерский пункт с учетом того, что в населенном пункте имеется значительное число населения, не имеющего постоянной регистрации в данном населенном пункте, проживающих в летний период
124	ГУЗ «Чаплыгинская районная больница», Дуровщинский фельдшерско- акушерский пункт с.Дуровщино	Фельдшерско- акушерские пункты, фельдшерские пункты	100 – 300 человек	82	1	-	-	Фельдшерско- акушерские пункты, фельдшерски е пункты	Планируется сохранить действующий фельдшерско-акушерский пункт с учетом того, что в населенном пункте имеется значительное число населения, не имеющего постоянной регистрации в данном населенном пункте, проживающих в летний период

125	ГУЗ «Елецкая городская детская больница»	Детские больницы	I на 20 – 200 тыс. детей	18419	390	229531	229531	Детские больницы	ГУЗ «Елецкая городская детская больница» является самостоятельным юридическим лицом, обслуживает детское население г. Ельца. Изменение вида медицинской организации не планируется, так как это единственная государственная медицинская организация на территории муниципального образования, оказывающая медицинскую помощь детскому населению в экстренной, неотложной и плановой форме
-----	--	------------------	--------------------------	-------	-----	--------	--------	------------------	--

Приложение № 12
к аналитической записке

Перечень медицинских организаций, входящих структурных подразделений (Липецкая область), обслуживающих больше рекомендуемой численности населения, **после 2025 года**

№ п/п	Полное наименование медицинской организации, входящего структурного подразделения (паспорт МО)	Вид медицинской организации, входящего структурного подразделения	Рекомендуемая численность обслуживаемого населения (приказ от 27.02.2016 № 132н, от 15.05.2012 № 543н)	Фактическая численность обслуживаемого населения, человек (паспорт МО)	Проектная мощность здания медицинской организации, входящего структурного подразделения, число посещений в смену (паспорт МО)	Плановые объемы по ТПГТ на 2020 год, число посещений (паспорт МО)		Вид медицинской организации, входящего структурного подразделения, после 2025 года (схема размещения)	Детальное описание и обоснование ситуации, характеристика объекта в части территориального планирования оказания медицинской помощи (приказ от 27.02.2016 № 132н и от 15.05.2012 № 543н), в связи с чем за период с 2020 по 2025 год непланируется, либо отсутствует необходимость проведения мероприятий по изменению вида медицинской организации, входящего структурного подразделения
						Всего	в том числе по ОМС		
1	2	3	4	5	6	7	8	9	10
1	ГУЗ «Грязинская центральная районная больница», Казинский ФАП	Фельдшерско-акушерские пункты, фельдшерские пункты	1001 – 2000 человек	3223	1	-	-	Фельдшерско-акушерские пункты, фельдшерские пункты	Не планируется изменение вида структурного подразделения, так как расстояние до поликлиники пос. Матырский ГУЗ «Грязинская центральная районная больница» менее 6 км.
2	ГУЗ «Лебедянская центральная районная больница», Покрово-	Фельдшерско-акушерские пункты, фельдшерские пункты	1001 – 2000 человек	2303	1	-	-	Фельдшерско-акушерские пункты, фельдшерские пункты	Не планируется изменение вида структурного подразделения, так как расстояние до ГУЗ «Лебедянская центральная районная больница» менее 6 км.

	Казацкий ФАП								
3	ГУЗ «Липецкая районная больница», Сырский фельдшерско-акушерский пункт (с.Сырское)	Фельдшерско-акушерские пункты, фельдшерские пункты	1001 – 2000 человек	2969	1	-	-	Фельдшерско-акушерские пункты, фельдшерские пункты	Не планируется изменение вида структурного подразделения, так как расстояние до ГУЗ «Липецкая районная больница» менее 6 км.
4	ГУЗ «Липецкая районная больница», Подгоренский фельдшерско-акушерский пункт (с.Подгорное)	Фельдшерско-акушерские пункты, фельдшерские пункты	1001 – 2000 человек	2149	1	-	-	Фельдшерско-акушерские пункты, фельдшерские пункты	Не планируется изменение вида структурного подразделения, так как расстояние до ГУЗ «Липецкая районная больница» менее 6 км.
5	ГУЗ «Липецкая городская детская стоматологическая поликлиника»	Детские стоматологические поликлиники	1 на 20 - 50 тыс. детей	97756	300	147803	147803	Детские стоматологические поликлиники	Не планируется изменение вида медицинской организации, так как в настоящее время проводится реконструкция здания для перевода в него детской стоматологической поликлиники

Перечень населенных пунктов, оставшихся вне зоны доступа медицинской помощи* после 2025 года

№ п/п	Муниципальный район, городской округ	Наименование населенного пункта (паспорт МО)	Численность населения (паспорт МО), человек			Прогнозная численность населения на 2025 год (паспорт МО) всего, человек	Расстояние от текущего населенного пункта, с численностью населения от 100 до 2000 человек, до ближайшей медицинской организации, входящего структурного подразделения, км		Наименование и адрес ближайшей медицинской организации, входящего структурного подразделения медицинской организации, расстояние до которого указано (паспорт МО)	<u>Время доезда</u> от текущего населенного пункта, расположенного в сельской местности, до ближайшей медицинской организации, входящего структурного подразделения медицинской организации, оказывающего первичную <u>врачебную</u> медико-санитарную помощь, <u>по дорогам общего пользования с использованием транспорта</u> , минут		<u>Расстояние</u> от текущего населенного пункта, расположенного в сельской местности, до ближайшей медицинской организации, входящего структурного подразделения медицинской организации, оказывающего первичную <u>врачебную</u> медико-санитарную помощь, <u>по дорогам общего пользования с использованием транспорта</u> , км		Наименование и адрес ближайшей медицинской организации, структурного подразделения медицинской организации, оказывающее первичную <u>врачебную</u> медико-санитарную помощь, время доезда и расстояние до которого указано (паспорт МО)	Детальное описание и обоснование ситуации, характеристика населенного пункта в части территориального планирования оказания медицинской помощи (приказ от 27.02.2016 № 132н и от 15.05.2012 № 543н), в связи с чем за период с 2020 по 2025 год не планируется, либо отсутствует необходимость проведения мероприятий по обеспечению доступности медицинской помощи в указанном населенном пункте
			Всего	Дети (0-17 лет)	Взрослые (18 лет и старше)		По данным паспорта МО	По данным геоинформационной системы		По данным паспорта МО	По данным геоинформационной системы	По данным паспорта МО	По данным геоинформационной системы		
1	2	3	4	5	6	7	8	9	10	11	12	13	14	15	16
	Муниципальные районы, всего:														
1															
	Городские округа, всего:														
	Итого по субъекту РФ:														

*населенные пункты не соответствующие требованиям:

- приказа Минздрава России от 15.05.2012 № 543н и находящиеся на расстоянии более 6 км от ближайшей медицинской организации, оказывающей первичную медико-санитарную помощь;
- пункта 10.4 свода правил «СП 42.13330.2016. Свод правил. Градостроительство. Планировка и застройка городских и сельских поселений. Актуализированная редакция СНиП 2.07.01-89*», утвержденных приказом Минстроя России от 30.12.2016 № 1034/пр, и находящиеся на удалении более 30 минут доезда (с использованием транспорта) по дорогам общего пользования от поликлиник, амбулаторий.

Населенные пункты, обслуживаемые медицинской организацией, структурным подразделением медицинской организации										
Населенный пункт										
Наименование субъекта Российской Федерации (региона), в котором расположен обслуживаемый населенный пункт	Наименование муниципального образования (района), в котором расположен обслуживаемый населенный пункт	Наименование населенного пункта	Префикс	Численность населения проживающего в указанном населенном пункте на 01 января 2019 года, человек			Прогнозная численность населения на 2025 год проживающего в указанном населенном пункте, человек			AOGUID
				Всего	Дети (0-17 лет)	Взрослые (18 лет и старше)	Всего	Дети (0-17 лет)	Взрослые (18 лет и старше)	
36	37	38	39	40	41	42	43	44	45	46

Населенные пункты, обслуживаемые медицинской организацией, структурным подразделением медицинской организации										
Доступность первичной медико-санитарной помощи для населенных пунктов, непосредственно обслуживаемых указанной медицинской организацией, структурным подразделением медицинской организации			Ближайшая медицинская организация, структурное подразделение медицинской организации, расстояние до которого указано							
Медицинская организация, подразделение находится в текущем населенном пункте, Да/Нет	Расстояние от текущего населенного пункта до ближайшей медицинской организации или структурного подразделения по дорогам общего пользования, км	ОП	Наименование медицинской организации	Наименование структурного подразделения медицинской организации	Адрес медицинской организации	Адрес структурного подразделения, деятельности медицинской организации	Вид деятельности медицинской организации	Вид структурного подразделения медицинской организации		
47	48	49	50	51	52	53	54	55		

Населенные пункты, обслуживаемые медицинской организацией, структурным подразделением медицинской организации											Строительство в данном населенном пункте нового объекта медицинской организации, либо изменение типа медицинской организации, структурного подразделения медицинской организации		
Доступность первичной врачебной медико-санитарной помощи для населенных пунктов, непосредственно обслуживаемых указанной медицинской организацией, структурным подразделением медицинской организации			Ближайшая медицинская организация, структурное подразделение медицинской организации, оказывающее первичную врачебную медико-санитарную помощь, расстояние до которого указано										
Медицинская организация, подразделение находится в текущем населенном пункте, Да/Нет	Время доезда от текущего населенного пункта до ближайшей медицинской организации, структурного подразделения медицинской организации, оказывающего первичную врачебную медико-санитарную помощь, по дорогам общего пользования с использованием транспорта, минут	Расстояние от текущего населенного пункта до ближайшей медицинской организации, структурного подразделения медицинской организации, оказывающего первичную врачебную медико-санитарную помощь, по дорогам общего пользования с использованием транспорта, км	ОП	Наименование медицинской организации	Наименование структурного подразделения медицинской организации	Адрес медицинской организации	Адрес структурного подразделения, деятельности медицинской организации	Вид деятельности медицинской организации	Вид структурного подразделения медицинской организации	Наименование планируемого объекта медицинской организации	Дата получения лицензии на осуществление медицинской деятельности	Источник финансирования	
56	57	58	59	60	61	62	63	64	65	66	67	68	

Перечень основных нормативных правовых актов, на основе которых должна разрабатываться региональная программа Липецкой области

I. Постановление Правительства Российской Федерации от 9 октября 2019 года № 1304 «Об утверждении принципов модернизации первичного звена здравоохранения Российской Федерации и Правил проведения экспертизы проектов региональных программ модернизации первичного звена здравоохранения, осуществления мониторинга и контроля за реализацией региональных программ модернизации первичного звена здравоохранения», а также:

1.1. Статья 33 Федерального закона от 21 ноября 2011 года № 323-ФЗ «Об основах охраны здоровья граждан в Российской Федерации»:

1. Первичная медико-санитарная помощь является основой системы оказания медицинской помощи и включает в себя мероприятия по профилактике, диагностике, лечению заболеваний и состояний, медицинской реабилитации, наблюдению за течением беременности, формированию здорового образа жизни и санитарно-гигиеническому просвещению населения.

2. Организация оказания первичной медико-санитарной помощи гражданам в целях приближения к их месту жительства, месту работы или обучения осуществляется по территориально-участковому принципу, предусматривающему формирование групп обслуживаемого населения по месту жительства, месту работы или учебы в определенных организациях, с учетом положений статьи 21 настоящего Федерального закона (выбор врача и медицинской организации).

3. Первичная доврачебная медико-санитарная помощь оказывается фельдшерами, акушерами и другими медицинскими работниками со средним медицинским образованием.

4. Первичная врачебная медико-санитарная помощь оказывается врачами-терапевтами, врачами-терапевтами участковыми, врачами-педиатрами, врачами-педиатрами участковыми и врачами общей практики (семейными врачами).

5. Первичная специализированная медико-санитарная помощь оказывается врачами-специалистами, включая врачей-специалистов медицинских организаций, оказывающих специализированную, в том числе высокотехнологичную, медицинскую помощь.

6. Первичная медико-санитарная помощь оказывается в амбулаторных условиях и в условиях дневного стационара.

7. В целях оказания гражданам первичной медико-санитарной помощи при внезапных острых заболеваниях, состояниях, обострении хронических заболеваний, не сопровождающихся угрозой жизни пациента и не требующих экстренной медицинской помощи, в структуре медицинских организаций могут создаваться подразделения медицинской помощи, оказывающие указанную помощь в неотложной форме.

1.2. Приказ Минздравсоцразвития России от 15 мая 2012 года № 543н «Об утверждении Положения об организации оказания

первичной медико-санитарной помощи взрослому населению», которым урегулированы:

виды участков и численность прикрепленного населения на участках;

вопросы организации при медицинских организациях сети фельдшерско-акушерских пунктов и фельдшерских здравпунктов на селе в зависимости от численности населения и удаленности от другой медицинской организации, а также организации оказания первой помощи с привлечением одного из домашних хозяйств;

правила организации деятельности, рекомендуемые штатные нормативы и стандарты оснащения отдельных подразделений поликлиники (кабинет (отделение) доврачебной помощи, регистратура, отделение (кабинет) неотложной медицинской помощи, кабинет врача общей практики (семейного врача), мобильная медицинская бригада, поликлиники, дневной стационар), врачебной амбулатории, фельдшерско-акушерского пункта, фельдшерского здравпункта, центра (отделения) общей врачебной практики (семейной медицины).

1.3. Приказ Минздрава России от 19 октября 2020 г. № 1112н «Об утверждении Перечня оборудования для оснащения и переоснащения медицинских организаций при реализации региональных программ модернизации первичного звена здравоохранения».

1.4. Постановление Правительства РФ от 28 сентября 2020 № 1549 «Об утверждении Правил предоставления и распределения субсидий из федерального бюджета бюджетам субъектов Российской Федерации для софинансирования расходных обязательств субъектов Российской Федерации, возникающих при реализации мероприятий региональных программ модернизации первичного звена здравоохранения и обеспечивающих достижение целей, показателей и результатов национального проекта «Здравоохранение».

1.5. Приказ Минздравсоцразвития России от 1 декабря 2005 года № 753 «Об оснащении диагностическим оборудованием амбулаторно-поликлинических и стационарно-поликлинических учреждений муниципальных образований».

1.6. Приказ Минздрава России от 7 марта 2018 года № 92н «Об утверждении Положения об организации оказания первичной медико-санитарной помощи детям», которым урегулированы:

рекомендуемая численность прикрепленных детей на участке (800 детей);

разделение медицинских организаций, оказывающих первичную медико-санитарную помощь детям:

первая группа - поликлиники, поликлинические отделения при центральных районных больницах и районных больницах, оказывающие первичную медико-санитарную помощь детям;

вторая группа - самостоятельные детские поликлиники, поликлинические отделения в составе городских поликлиник, в том числе детских больниц и центральных районных больниц, исполняющих функции межрайонных центров;

третья группа - самостоятельные консультативно-диагностические центры для детей, а также консультативно-диагностические центры и детские поликлиники (отделения) в структуре республиканских, краевых, областных, окружных,

городских больниц

правила организации деятельности, рекомендуемые штатные нормативы и стандарты оснащения кабинета врача- педиатра участкового, детской поликлиники (детского поликлинического отделения) - стандарт оснащения разграничен по уровням, детского консультативно-диагностического центра, дневного стационара детской поликлиники (детского поликлинического отделения).

1.7. Совместный приказ Минздрава России № 345н, Минтруда России № 372н от 31 мая 2019 года «Об утверждении Положения об организации оказания паллиативной медицинской помощи, включая порядок взаимодействия медицинских организаций, организаций социального обслуживания и общественных объединений, иных некоммерческих организаций, осуществляющих свою деятельность в сфере охраны здоровья» - определены требования к подразделениям, оказывающим паллиативную медицинскую помощь в амбулаторных условиях, в условиях дневного стационара, стационарных условиях.

1.8. Статья 34 Федерального закона от 21 ноября 2011 года № 323-ФЗ «Об основах охраны здоровья граждан в Российской Федерации»:

специализированная медицинская помощь оказывается врачами-специалистами и включает в себя профилактику, диагностику и лечение заболеваний и состояний (в том числе в период беременности, родов и послеродовой период), требующих использования специальных методов и сложных медицинских технологий, а также медицинскую реабилитацию;

специализированная медицинская помощь оказывается в стационарных условиях и в условиях дневного стационара.

1.9. Приказ Минздрава России от 2 декабря 2014 года № 796н «Об утверждении Положения об организации оказания специализированной, в том числе высокотехнологичной, медицинской помощи».

Регулирует только вопросы направления для оказания специализированной медицинской помощи. Вследствие этого применяются:

приказ Минздрава СССР от 31 июля 1963 года № 395 «О состоянии и мерах по дальнейшему улучшению стационарного обслуживания населения СССР» (вместе с «Положением о городской больнице», «Положением о клинической больнице», «Положением об областной (краевой, республиканской) больнице», «Положением о центральной районной больнице», иными положениями).

1.10. Порядки оказания медицинской помощи по профилям, заболеваниям или состояниям (группам заболеваний или состояний).

1.11. Размещение медицинских организаций:

приказ Министерства здравоохранения Российской Федерации от 27 февраля 2016 года № 132н «Об утверждении Требований к размещению медицинских организаций государственной системы здравоохранения и муниципальной системы здравоохранения исходя из потребностей населения»;

приказ Минздрава России от 20 апреля 2018 года № 182 «Об утверждении методических рекомендации о применении

нормативов и норм ресурсной обеспеченности населения в сфере здравоохранения» - рекомендует разграничение медицинских организаций по уровням:

первый уровень - медицинские организации, оказывающие населению муниципального образования, на территории которого расположены: первичную медико-санитарную помощь и (или) паллиативную медицинскую помощь и (или) скорую, в том числе скорую специализированную, медицинскую помощь, и (или) специализированную (за исключением высокотехнологичной) медицинскую помощь;

второй уровень - медицинские организации, имеющие в своей структуре отделения и (или) центры, оказывающие преимущественно специализированную (за исключением высокотехнологичной) медицинскую помощь населению нескольких муниципальных образований по широкому перечню профилей медицинской помощи, и (или) диспансеры (противотуберкулезные, психоневрологические, наркологические и иные);

третий уровень - медицинские организации, имеющие в своей структуре подразделения, оказывающие высокотехнологичную медицинскую помощь.

1.12. Иные требования к организации оказания медицинской помощи:

1.10.1. Выбор врача и медицинской организации:

статья 21 Федерального закона от 21 ноября 2011 года № 323-ФЗ «Об основах охраны здоровья граждан в Российской Федерации»;

приказ Минздравсоцразвития России от 26 апреля 2012 года № 406н «Об утверждении Порядка выбора гражданином медицинской организации при оказании ему медицинской помощи в рамках программы государственных гарантий бесплатного оказания гражданам медицинской помощи»;

приказ Минздрава России от 21 декабря 2012 года № 1342н «Об утверждении Порядка выбора гражданином медицинской организации (за исключением случаев оказания скорой медицинской помощи) за пределами территории субъекта Российской Федерации, в котором проживает гражданин, при оказании ему медицинской помощи в рамках программы государственных гарантий бесплатного оказания медицинской помощи».

1.10.2. Диспансеризация, профилактические осмотры:

приказ Минздрава России от 13 марта 2019 года № 124н «Об утверждении порядка проведения профилактического медицинского осмотра и диспансеризации определенных групп взрослого населения»;

приказ Минздрава России от 10 августа 2017 года № 514н «О Порядке проведения профилактических медицинских осмотров несовершеннолетних»;

приказ Минздрава России от 16 мая 2019 года № 302н «Об утверждении Порядка прохождения несовершеннолетними

диспансерного наблюдения, в том числе в период обучения и воспитания в образовательных организациях»;

приказ Минздрава России от 15 февраля 2013 года № 72н «О проведении диспансеризации пребывающих в стационарных учреждениях детей-сирот и детей, находящихся в трудной жизненной ситуации»;

приказ Минздрава России от 11 апреля 2013 года № 216н «Об утверждении Порядка диспансеризации детей-сирот и детей, оставшихся без попечения родителей, в том числе усыновленных (удочеренных), принятых под опеку (попечительство), в приемную или патронатную семью».

1.10.3. Приказ Минздрава России от 5 ноября 2013 года № 822н «Об утверждении Порядка оказания медицинской помощи несовершеннолетним, в том числе в период обучения и воспитания в образовательных организациях», которым урегулированы:

вопросы организации деятельности отделения организации медицинской помощи несовершеннолетним в образовательных организациях;

рекомендуемые штатные нормативы медицинских работников и стандарт оснащения отделения организации медицинской помощи несовершеннолетним в образовательных организациях;

вопросы по организации деятельности врача по гигиене детей и подростков, медицинской сестры (фельдшера) отделения организации медицинской помощи несовершеннолетним в образовательных организациях.

1.10.4. Приказ ФОМС от 21 ноября 2018 года № 247 «Об установлении Требований к структуре и содержанию тарифного соглашения», содержит коэффициенты уровня оказания медицинской помощи для групп медицинских организаций и (или) структурных подразделений медицинских организаций:

1) коэффициент первого уровня оказания медицинской помощи - для медицинских организаций и (или) структурных подразделений медицинских организаций, оказывающих населению в пределах муниципального образования (внутригородского округа) первичную медико-санитарную помощь и (или) специализированную (за исключением высокотехнологичной) медицинскую помощь и (или) скорую, в том числе скорую специализированную, медицинскую помощь;

2) коэффициент второго уровня оказания медицинской помощи - для медицинских организаций и (или) структурных подразделений медицинских организаций, имеющих в своей структуре отделения и (или) центры, оказывающие медицинскую помощь (за исключением высокотехнологичной) населению нескольких муниципальных образований, а также для специализированных больниц, больниц скорой медицинской помощи, центров, диспансеров;

3) коэффициент третьего уровня оказания медицинской помощи - для медицинских организаций и (или) структурных подразделений медицинских организаций, оказывающих населению высокотехнологичную медицинскую помощь.

1.10.5. Постановление Главного государственного санитарного врача Российской Федерации от 18 мая 2010 года № 58 «Об утверждении СанПиН 2.1.3.2630-10 «Санитарно-эпидемиологические требования к организациям, осуществляющим

медицинскую деятельность» (в частности, утверждены требования к устройству, оборудованию и эксплуатации ФАП).

1.10.6. Федеральный закон Российской Федерации от 29 декабря 2004 года № 190-ФЗ «Градостроительный кодекс Российской Федерации».

1.10.7. Свод правил «СП 42.13330.2016. Свод правил. Градостроительство. Планировка и застройка городских и сельских поселений. Актуализированная редакция СНиП 2.07.01-89*», утвержденный приказом Минстроя России от 30 декабря 2016 года № 1034/пр.

1.10.8. Свод правил «СП 319.1325800.2017. Свод правил. Здание и помещения медицинских организаций. Правила эксплуатации», утвержденный приказом Минстроя России от Приказом Минстроя России от 18 декабря 2017 года № 1682/пр.

1.10.9. СП 158.13330.2014. Свод правил. Здания и помещения медицинских организаций. Правила проектирования», утвержденный приказом Минстроя России от 18 февраля 2014 года № 58/пр.

1.10.10. Свод правил «СП 59.13330.2016. Свод правил. Доступность зданий и сооружений для маломобильных групп населения» утвержденный приказом Минстроя России от 14 ноября 2016 года № 798/пр.

1.10.11. СП 255.1325800.2016 «Здания и сооружения. Правила эксплуатации. Основные положения», утвержден и введен в действие Приказом Минстроя России от 24 августа 2016 года № 590/пр.

1.10.12. ГОСТ 31937-2011 «Здания и сооружения. Правила обследования и мониторинга технического состояния», введен в действие Приказом Росстандарта от 27 декабря 2012 года № 1984-ст.

1.11. Использование оборудования с дистанционной передачей данных:

1.11.1. Дистанционное наблюдение за состоянием здоровья пациента осуществляется в соответствии с требованиями статьи 36.2 Федерального закона от 21 ноября 2011 года № 323-ФЗ «Об основах охраны здоровья граждан в Российской Федерации» и приказа Минздрава России от 30 ноября 2017 года № 965н «Об утверждении порядка организации и оказания медицинской помощи с применением телемедицинских технологий».

Строительство (реконструкция, капитальный ремонт) медицинских организаций, подведомственных органам исполнительной власти субъекта Российской Федерации, расположенных на территории субъекта Российской Федерации, оказывающих первичную медико-санитарную помощь взрослым и детям, их обособленных структурных подразделений, центральных районных, центральных районных и районных больниц

№ п/п	Наименование юридического лица	Наименование объекта	Адрес объекта	Итого (%)**	Планируемое строительство взамен существующего, нового строительства, комплексный капремонт, выборочный капремонт	Быстровозводимые модульные конструкции (длина)	Количество обслуживаемого населения, медицинскими организациями (структурным подразделением)	Наименование ремонтных работ (в случае, если выборочный капремонт)	Объем работ (ев.м.)	Планируемая стоимость работ	в том числе по годам				
											2021	2022	2023	2024	2025
1	2	3	4	5	6	7	8	9	10	11	12	13	14	15	16
1	Государственное учреждение здравоохранения «Боловская районная больница» Захаровский фельдшерско-акушерский пункт	Государственное учреждение здравоохранения «Боловская районная больница» Захаровский фельдшерско-акушерский пункт	Липецкая область, с. Захаровка, ул. Школьная, 2	86	строительство взамен существующего	да	470	-	118	14061000	0	0	14061000	0	0
2	Государственное учреждение здравоохранения «Боловская районная больница»	Государственное учреждение здравоохранения «Боловская районная больница» Ожогинский фельдшерско-акушерский пункт	Липецкая область, д. Ивашова, ул. Центральная, 40	90	строительство взамен существующего	да	570	-	118	13000000	13000000	0	0	0	0
3	Государственное учреждение здравоохранения «Боловская районная больница»	Государственное учреждение здравоохранения «Боловская районная больница» Поликлиника	Липецкая область, с. Волово, ул. Советская, 100е	46	комплексный капремонт		3203	-	541,4	7656040	7656040	0	0	0	0
4	Государственное учреждение здравоохранения «Боловская районная больница»	Государственное учреждение здравоохранения «Боловская районная больница» Спасский фельдшерско-акушерский пункт	Липецкая область, с. Казово, ул. Новая, 1072	84	строительство взамен существующего	да	460	-	118	14624000	0	0	0	14624000	0
5	Государственное учреждение здравоохранения «Боловская районная больница»	Государственное учреждение здравоохранения «Боловская районная больница» Чесночное фельдшерско-акушерский пункт	Липецкая область, с. Нижнее Чесночное, ул. Светская, 7	83	строительство взамен существующего	да	320	-	118	15209000	0	0	0	0	15209000
6	Государственное учреждение здравоохранения «Грязинская центральная районная больница»	Государственное учреждение здравоохранения «Грязинская центральная районная больница» Большие-Самовские ФАП	Липецкая область, с. Большой Самовец, ул. Октябрьская, 19	83	строительство взамен существующего		2795	-	360	37959570	0	0	0	0	37959570
7	Государственное учреждение здравоохранения «Грязинская центральная районная больница»	Государственное учреждение здравоохранения «Грязинская центральная районная больница» Взрослая поликлиника (пер. Виноградный, д. 116)	Липецкая область, г. Липецк, пер. Виноградный, 16	65	комплексный капремонт		8711	-	3675	34818000	0	0	0	0	34818000
8	Государственное учреждение здравоохранения «Грязинская центральная районная больница»	Государственное учреждение здравоохранения «Грязинская центральная районная больница» Двуреченский фельдшерско-акушерский пункт	Липецкая область, с. Двуречки, ул. Глириязова, 56	82	строительство взамен существующего		2541	-	360	37959570	0	0	0	0	37959570
9	Государственное учреждение здравоохранения «Грязинская центральная районная больница»	Государственное учреждение здравоохранения «Грязинская центральная районная больница» Фельдшерско-акушерский пункт К.Сербовский ФАП	Липецкая область, с. Коробовая, ул. Лесная, 14	83	строительство взамен существующего	да	460	-	118	15209000	0	0	0	0	15209000
10	Государственное учреждение здравоохранения «Грязинская центральная районная больница»	Государственное учреждение здравоохранения «Грязинская центральная районная больница» Фельдшерско-акушерский пункт Первомайский	Липецкая область, п. Первомайский, ул. Первомайская, 1	86	строительство взамен существующего	да	201	-	118	14061000	0	0	14061000	0	0
11	Государственное учреждение здравоохранения «Грязинская центральная районная больница»	Государственное учреждение здравоохранения «Грязинская центральная районная больница» Фельдшерско-акушерский пункт Песковский	Липецкая область, п. совхоза Песковский, ул. Центральная, 2	85	строительство взамен существующего	да	918	-	118	14624000	0	0	0	14624000	0
12	Государственное учреждение здравоохранения «Грязинская центральная районная больница»	Государственное учреждение здравоохранения «Грязинская центральная районная больница» Фельдшерско-акушерский пункт Петровский	Липецкая область, с. Петровка, ул. Ленина, 1	86	строительство взамен существующего	да	849	-	118	14061000	0	0	14061000	0	0
13	Государственное учреждение здравоохранения «Грязинская центральная районная больница»	Государственное учреждение здравоохранения «Грязинская центральная районная больница» Фельдшерско-акушерский пункт Подстаница 500 кВ1	Липецкая область, п. Волгоэлектрострострой, ул. Деряжского, 9	83	строительство взамен существующего	да	307	-	118	15209000	0	0	0	0	15209000

14	Государственное учреждение здравоохранения "Грязинская центральная районная больница"	Государственное учреждение здравоохранения "Грязинская центральная районная больница" Ярославский фельдшерско-акушерский пункт	Липецкая область, с. Ярлуково, ул. Молодежная, 1	84	2556	-	360	35095760	0	0	35095760	0	0
15	Государственное учреждение здравоохранения "Данковская центральная районная больница"	Государственное учреждение здравоохранения "Данковская центральная районная больница" Долговский фельдшерско-акушерский пункт	Липецкая область, с. Долгое, ул. Советская, 66	87	335	да	118	13000000	13000000	0	0	0	0
16	Государственное учреждение здравоохранения "Данковская центральная районная больница"	Государственное учреждение здравоохранения "Данковская центральная районная больница" Малиновский фельдшерско-акушерский пункт	Липецкая область, с. Малиновка, ул. Центральная, 10	85	203	-	118	14624000	0	0	0	14624000	0
17	Государственное учреждение здравоохранения "Данковская центральная районная больница"	Государственное учреждение здравоохранения "Данковская центральная районная больница" Поповкинское отделение	Липецкая область, г. Данков, ул. Карла Маркса, 1 литер А	69	16520	-	335,38	4500000	4500000	0	0	0	0
18	Государственное учреждение здравоохранения "Добринская центральная районная больница"	Государственное учреждение здравоохранения "Добринская центральная районная больница" Богородицкий фельдшерско-акушерский пункт	Липецкая область, с. Богородицкое, ул. Богородицкая, 51	84	471	да	118	14624000	0	0	0	14624000	0
19	Государственное учреждение здравоохранения "Добринская центральная районная больница"	Государственное учреждение здравоохранения "Добринская центральная районная больница" Отделение общей врачебной практики (семейной медицины) с. Галицкий Чамык	Липецкая область, с. Галицкий Чамык, ул. Советская, 37	87	2501	-	360	35095760	0	0	35095760	0	0
20	Государственное учреждение здравоохранения "Добринская центральная районная больница"	Государственное учреждение здравоохранения "Добринская центральная районная больница" Поповкинское отделение	Липецкая область, п. Добринка, ул. Воронежского, 37	86	7125	-	3159	10548800	0	0	10548800	0	0
21	Государственное учреждение здравоохранения "Добринская центральная районная больница"	Государственное учреждение здравоохранения "Добринская центральная районная больница" Поповкинское отделение п. Добрино, ул. Корнева, Д. 11	Липецкая область, п. Добрино, ул. Корнева, 11	83	0	-	519	14061000	0	0	0	0	14061000
22	Государственное учреждение здравоохранения «Добровская районная больница»	Государственное учреждение здравоохранения «Добровская районная больница» Поповкинское отделение	Липецкая область, с. Добровое, ул. Интернациональная, 6	95	7889	-	4000	760542850	156077490	415483370	188981990	0	0
23	Государственное учреждение здравоохранения «Добровская районная больница»	Государственное учреждение здравоохранения «Добровская районная больница» Путятинская амбулатория	Липецкая область, с. Путятино, ул. Костикова, 23	84	491	да	118	15209000	0	0	0	0	15209000
24	Государственное учреждение здравоохранения «Добровская районная больница»	Государственное учреждение здравоохранения «Добровская районная больница» Ратчинская амбулатория	Липецкая область, с. Ратчино, ул. Ленина, 7	90	792	-	118	13000000	13000000	0	0	0	0
25	Государственное учреждение здравоохранения «Добровская районная больница»	Государственное учреждение здравоохранения «Добровская районная больница» Чересный фельдшерско-акушерский пункт	Липецкая область, с. Череры, ул. Романовская, 4	83	298	-	118	15209000	0	0	0	0	15209000
26	Государственное учреждение здравоохранения «Долгоруковская районная больница»	Государственное учреждение здравоохранения «Долгоруковская районная больница» Поповкинское отделение	Липецкая область, с. Долгоруково, ул. Гимирязева, 24	47	4285	-	1109	16882000	0	0	0	0	16882000
27	Государственное учреждение здравоохранения «Долгоруковская районная больница»	Государственное учреждение здравоохранения «Долгоруковская районная больница» Фельдшерско-акушерский помощник пункт, подразделение	Липецкая область, с. Большая Бочева, ул. Советская, 12	83	617	да	118	15209000	0	0	0	0	15209000
28	Государственное учреждение здравоохранения «Долгоруковская районная больница»	Государственное учреждение здравоохранения «Долгоруковская районная больница» Фельдшерско-акушерский помощник пункт, подразделение	Липецкая область, с. Братовщина, ул. Свободы, 7	85	1245	да	118	14624000	0	0	0	14624000	0
29	Государственное учреждение здравоохранения «Долгоруковская районная больница»	Государственное учреждение здравоохранения «Долгоруковская районная больница» Фельдшерско-акушерский помощник пункт, подразделение	Липецкая область, п. Гимирязевский, ул. Фруктовая, 5	86	415	да	118	14061000	0	0	14061000	0	0
30	Государственное учреждение здравоохранения «Елецкая районная больница»	Государственное учреждение здравоохранения «Елецкая районная больница» Архангельский фельдшерско-акушерский пункт (ФАП)	Липецкая область, с. Архангельское, ул. Яблоняев, 1	84	317	да	118	15209000	0	0	0	0	15209000

31	Государственное учреждение здравоохранения "Елецкая районная больница"	Государственное учреждение здравоохранения "Елецкая районная больница" Больше-Извильский фельдшерско-акушерский пункт (ФАП)	Липецкая область, с. Больше Иванки, ул. Советская, 5	86	строительство взамен существующего	да	602	-	118	14061000	0	0	14061000	0	0	0
32	Государственное учреждение здравоохранения "Елецкая районная больница"	Государственное учреждение здравоохранения "Елецкая районная больница" Волчанский фельдшерско-акушерский пункт (ФАП)	Липецкая область, с. Волжье, ул. Полянская, 7	84	строительство взамен существующего	да	269	-	118	14624000	0	0	14624000	0	0	0
33	Государственное учреждение здравоохранения "Елецкая районная больница"	Государственное учреждение здравоохранения "Елецкая районная больница" Ворошиловский фельдшерско-акушерский пункт (ФАП)	Липецкая область, с. Воронеж, ул. Садовая, 2	86	строительство взамен существующего	да	968	-	360	32448000	32448000	0	0	0	0	0
34	Государственное учреждение здравоохранения "Елецкая районная больница"	Государственное учреждение здравоохранения "Елецкая районная больница" Екатериновский фельдшерско-акушерский пункт (ФАП)	Липецкая область, д. Екатериновка, ул. Октябрьская, 42	83	строительство взамен существующего	да	396	-	118	15209000	0	0	0	0	0	15209000
35	Государственное учреждение здравоохранения "Елецкая районная больница"	Государственное учреждение здравоохранения "Елецкая районная больница" Мало-Боевский фельдшерско-акушерский пункт (ФАП)	Липецкая область, с. Малая Боевка, ул. Мира, 26	86	строительство взамен существующего	да	658	-	118	14061000	0	0	14061000	0	0	0
36	Государственное учреждение здравоохранения "Елецкая районная больница"	Государственное учреждение здравоохранения "Елецкая районная больница" Ольховский фельдшерско-акушерский пункт (ФАП)	Липецкая область, с. Ольховец, ул. Мелишнская, 31а	86	строительство взамен существующего	да	591	-	118	14061000	0	0	14061000	0	0	0
37	Государственное учреждение здравоохранения "Задонская центральная районная больница"	Государственное учреждение здравоохранения "Задонская центральная районная больница" Н.Казименский фельдшерско-акушерский пункт	Липецкая область, с. Нижнее Казачье, ул. Центральная, 52	86	строительство взамен существующего	да	896	-	118	14061000	0	0	14061000	0	0	0
38	Государственное учреждение здравоохранения "Задонская центральная районная больница"	Государственное учреждение здравоохранения "Задонская центральная районная больница" Полкилинка Донской участковой больница	Липецкая область, с. Донское, ул. Ленинская, 38а/2	47	комплексный капремонт	да	2558	-	660,5	10124000	0	0	0	0	10124000	0
39	Государственное учреждение здравоохранения "Задонская центральная районная больница"	Государственное учреждение здравоохранения "Задонская центральная районная больница" Полкилинка ЦРБ	Липецкая область, г. Задонск, ул. Запутанная, 1	41	комплексный капремонт	да	7460	-	291,7	31365040	0	0	0	0	31365040	0
40	Государственное учреждение здравоохранения "Задонская центральная районная больница"	Государственное учреждение здравоохранения "Задонская центральная районная больница" Полкилинка Хмельницкой участковой больница	Липецкая область, с. Хмельниц, ул. Степанцева, 75	70	комплексный капремонт	да	2558	-	406,7	7031000	0	0	0	0	7031000	0
41	Государственное учреждение здравоохранения "Задонская центральная районная больница"	Государственное учреждение здравоохранения "Задонская центральная районная больница" Фельдшерско-акушерской помощи пункт, подразделение Донской	Липецкая область, ж/д ст. Дон, ул. Привокзальная, 14	83	строительство взамен существующего	да	169	-	118	15209000	0	0	0	0	0	15209000
42	Государственное учреждение здравоохранения "Задонская центральная районная больница"	Государственное учреждение здравоохранения "Задонская центральная районная больница" Фельдшерско-акушерской помощи пункт, подразделение Ольшанский	Липецкая область, п. Освобождение, ул. Заводская, 19	83	строительство взамен существующего	да	852	-	118	15209000	0	0	0	0	0	15209000
43	Государственное учреждение здравоохранения "Задонская центральная районная больница"	Государственное учреждение здравоохранения "Задонская центральная районная больница" Фельдшерско-акушерской помощи пункт, подразделение Ревельской	Липецкая область, д. Поповка, ул. Поповская, 23	85	строительство взамен существующего	да	901	-	118	14624000	0	0	0	0	14624000	0
44	Государственное учреждение здравоохранения "Задонская центральная районная больница"	Государственное учреждение здравоохранения "Задонская центральная районная больница" Черныговский фельдшерско-акушерский пункт	Липецкая область, с. Черныговка, ул. Молодежная, 49	83	строительство взамен существующего	да	240	-	118	15209000	0	0	0	0	0	15209000
45	Государственное учреждение здравоохранения «Краснинская районная больница»	Государственное учреждение здравоохранения «Краснинская районная больница» Гулевский фельдшерско-акушерский пункт	Липецкая область, с. Еремино, 5	86	строительство взамен существующего	да	203	-	118	14061000	0	0	14061000	0	0	0
46	Государственное учреждение здравоохранения «Льбедянская районная больница»	Государственное учреждение здравоохранения «Льбедянская районная больница» Полкилинка	Липецкая область, с. Красное, ул. 9 Мая, 1	86	реконструкция	да	4623	-	141,6	21410000	20240000	0	0	0	0	1170000
47	Государственное учреждение здравоохранения «Льбедянская центральная районная больница»	Государственное учреждение здравоохранения «Льбедянская центральная районная больница» Больше-Извильский ФАП	Липецкая область, с. Большая Извилья, ул. Большая, 218	83	строительство взамен существующего	да	329	-	118	15209000	0	0	0	0	0	15209000

Перечень оборудования, в том числе медицинских изделий (МИ), откупаемого в соответствии с утвержденными перечнями, подлежащими оплате из областного бюджета, областного бюджета, муниципальных районов и городских округов	№ п/п	Наименование медицинской организации	ИПН	Тип медицинской организации в соответствии с классификацией с кодами ОК 013-2014	Земля, в которой планируется разместить медицинское изделие	Фактический адрес здания	Наименование населенного пункта, в котором располагается структурное подразделение	Численность населения населенного пункта, в котором расположена медицинская организация чел.	Наименование структурного подразделения	Вид кабинета (отделение)	Услуга оказания медицинской помощи (стандарт/модуль/категория)	Наименование медицинского изделия	Код вида медицинского изделия	Классификация в соответствии с кодами ОК 013-2014	Планируемая дата приобретения (мес., год) (формат: гг.мм.чч.)	
1			3	4	5	6	7	8	9	10	11	12	13	14	15	16
1		Государственное учреждение здравоохранения «Краснослонский районная больница»	4810000993	Государственная	Земля, в которой планируется разместить медицинское изделие	Липецкая область, с. Краеное, ул.9 Мая, 1	с. Краеное	3415	Поликлиника	Кабинет (отделение) функциональной диагностики	Амбулаторно	Аппарат для холтеровского мониторинга и сердечной деятельности	291480	1	10.2025	
2		Государственное учреждение здравоохранения «Боровская районная больница»	4810000993	Государственная	Земля, в которой планируется разместить медицинское изделие	Липецкая область, с. Краеное, ул.9 Мая, 1	с. Краеное	3415	Поликлиника	Кабинет (отделение) функциональной диагностики	Амбулаторно	Аппарат для регистрации выжидных потенциалов и потенциалов	152550	1	10.2025	
3		Государственное учреждение здравоохранения «Боровская районная больница»	4809001799	Государственная	Земля, в которой планируется разместить медицинское изделие	Липецкая область, с. Измалково, ул.Ленина, 39"а	с. Измалково	3650	Поликлиника	Кабинет (отделение) функциональной диагностики	Амбулаторно	Аппарат для холтеровского мониторинга и сердечной деятельности	291480	1	10.2025	
4		Государственное учреждение здравоохранения «Воловская районная больница»	4801015214	Государственная	Земля, в которой планируется разместить медицинское изделие	Липецкая область, д. Притчево, ул.Калинина, 16	д. Притчево	3244	Притчевский фельдшерско-акушерский пункт	Фельдшерско-акушерский пункт	Амбулаторно	Дефибрилатор кардиосинхронизируемый	1265100	1	10.2024	

5	Государственное учреждение здравоохранения «Брянская районная больница»	4810000983	Государственные	поликлиника	Липецкая область, с. Крайнее, ул.9 Мая, 1	с. Крайнее	3415	Поликлиника Хмельницкой участковой больницы	Кабинет (отделение) Функциональной диагностики	Амбулаторно	Электрокардиограф 12-канальный	269170	1	Приказ Минздрава России от 19.10.2020 № 1112н «Об утверждении Перечня оборудования для оснащения и переоснащения медицинских организаций при реализации региональных программ модернизации первичного звена здравоохранения»	10.2024
6	Государственное учреждение здравоохранения "Запсковая центральная районная больница"	4808002630	Государственные	Поликлиника (Хмельницкая участковая больница)	Липецкая область, с. Хмельнец, ул.Степановская, 75	с. Хмельнец	9527	Поликлиника Хмельницкой участковой больницы	Ультразвуковой диагностики	Амбулаторно	Система ультразвуковой визуализации универсальная, с питанием от сети	260250	1	Приказ Минздрава России от 19.10.2020 № 1112н «Об утверждении Перечня оборудования для оснащения и переоснащения медицинских организаций при реализации региональных программ модернизации первичного звена здравоохранения»	10.2024
7	Государственное учреждение здравоохранения "Запсковая центральная районная больница"	4808002630	Государственные	Поликлиника (Хмельницкая участковая больница)	Липецкая область, с. Хмельнец, ул.Степановская, 75	с. Хмельнец	9527	Поликлиника Хмельницкой участковой больницы	Акушерско-гинекологические	Амбулаторно	Электрокардиограф 12-канальный	269170	1	Приказ Минздрава России от 19.10.2020 № 1112н «Об утверждении Перечня оборудования для оснащения и переоснащения медицинских организаций при реализации региональных программ модернизации первичного звена здравоохранения»	10.2024
8	Государственное учреждение здравоохранения "Запсковая центральная районная больница"	4808002630	Государственные	Поликлиника (Донецкая УБ)	Липецкая область, с. Донецкое, ул.Ленинская, 38а/2	с. Донецкое	9527	Поликлиника Донецкой участковой больницы	Кабинет (отделение) Функциональной диагностики	Амбулаторно	Электрокардиограф 12-канальный	269170	1	Приказ Минздрава России от 19.10.2020 № 1112н «Об утверждении Перечня оборудования для оснащения и переоснащения медицинских организаций при реализации региональных программ модернизации первичного звена здравоохранения»	10.2024

9	Государственное учреждение здравоохранения «Залеская центральная районная больница»	4808002630	Государственная	Политклиника ГУЗ «Залеская ЦРБ»	Липецкая область, г. Залеск, ул. Запрудная, 1	г. Залеск	9327	9327	Политклиника Залеской ЦРБ	Эндоскопические	Амбулаторно	Эндокоп (для верхних отделов желудочно-кишечного тракта, для нижних отделов желудочно-кишечного тракта, панкреато-двенадцатой зоны и/или для нижних дыхательных путей)	179760	1	10.2025	Приказ Минздрава России от 19.10.2020 № 1112н «Об утверждении Перечня оборудования для обеспечения и совершенствования медицинских организаций при реализации региональных программ модернизации первичного звена здравоохранения»
10	Государственное учреждение здравоохранения «Измалковская районная больница»	4808002630	Государственная	Политклиника ГУЗ Залеская ЦРБ	Липецкая область, г. Залеск, ул. Запрудная, 1	г. Залеск	9327	9327	Политклиника Залеской ЦРБ	Эндоскопические	Амбулаторно	Эндокоп (для верхних отделов желудочно-кишечного тракта, для нижних отделов желудочно-кишечного тракта, панкреато-двенадцатой зоны и/или для нижних дыхательных путей)	179420	2	10.2024	Приказ Минздрава России от 19.10.2020 № 1112н «Об утверждении Перечня оборудования для обеспечения и совершенствования медицинских организаций при реализации региональных программ модернизации первичного звена здравоохранения»
11	Государственное учреждение здравоохранения «Измалковская районная больница»	4809001799	Государственная	Политклиника	Липецкая область, с. Измалково, ул. Ленина, 39 "а"	с. Измалково	3650	3650	Политклиника	Кабинет (отделение) функциональной диагностики	Амбулаторно	Дефибриллятор кардиосинхронизированный	126500	1	10.2024	Приказ Минздрава России от 19.10.2020 № 1112н «Об утверждении Перечня оборудования для обеспечения и совершенствования медицинских организаций при реализации региональных программ модернизации первичного звена здравоохранения»
12	Государственное учреждение здравоохранения «Измалковская районная больница»	4809001799	Государственная	Политклиника	Липецкая область, с. Политиково, ул. Мира, 4а	с. Политиково	3650	3650	Политклиника фельдшерско-акушерский пункт	Процедурные	Амбулаторно	Дефибриллятор кардиосинхронизированный	126500	1	10.2024	Приказ Минздрава России от 19.10.2020 № 1112н «Об утверждении Перечня оборудования для обеспечения и совершенствования медицинских организаций при реализации региональных программ модернизации первичного звена здравоохранения»

13	Государственное учреждение здравоохранения «Измайловская районная больница»	4809001799	Государственная	Решенский фельдшерско-акушерский пункт	Липецкая область, с. Решенка, 12	Решенский фельдшерско-акушерский пункт	Решенский фельдшерско-акушерский пункт	Процедурные	Амбулаторно	Дефибрилятор кардиосинхронизированный	126500	Приказ Минздрава России от 19.10.2020 № 1112н «Об утверждении Перечня оборудования для оснащения и переоснащения медицинских организаций при реализации региональных программ модернизации первичного звена здравоохранения»	1	10.2024
14	Государственное учреждение здравоохранения «Задонская центральная районная больница»	4808002630	Государственная	Полыпинская ЦУЗ Задонская ЦРБ	Липецкая область, г. Задонск, ул. Запрудная, 1	Полыпинская Задонская ЦРБ	Кабинет (отопление) функциональной диагностики	Амбулаторно	Электростимулятор ай 1.2-канальный	269170	269170	Приказ Минздрава России от 19.10.2020 № 1112н «Об утверждении Перечня оборудования для оснащения и переоснащения медицинских организаций при реализации региональных программ модернизации первичного звена здравоохранения»	1	10.2024
15	Государственное учреждение здравоохранения «Измайловская районная больница»	4809001799	Государственная	Черноморский фельдшерско-акушерский пункт	Липецкая область, с. Чермошное, 63	Черноморский фельдшерско-акушерский пункт	Черноморский фельдшерско-акушерский пункт	Процедурные	Амбулаторно	Дефибрилятор кардиосинхронизированный	126500	Приказ Минздрава России от 19.10.2020 № 1112н «Об утверждении Перечня оборудования для оснащения и переоснащения медицинских организаций при реализации региональных программ модернизации первичного звена здравоохранения»	1	10.2024
16	Государственное учреждение здравоохранения «Измайловская районная больница»	4809001799	Государственная	Знаменский фельдшерско-акушерский пункт	Липецкая область, с. Черник, ул. Центральная, 19	Знаменский фельдшерско-акушерский пункт	Знаменский фельдшерско-акушерский пункт	Процедурные	Амбулаторно	Дефибрилятор кардиосинхронизированный	126500	Приказ Минздрава России от 19.10.2020 № 1112н «Об утверждении Перечня оборудования для оснащения и переоснащения медицинских организаций при реализации региональных программ модернизации первичного звена здравоохранения»	1	10.2024

17	Государственное учреждение здравоохранения «Измайловская районная больница»	4809001799	Государственные	Детская поликлиника	Липецкая область, с. Измайлово, ул. Ленина, 39 ^а	с. Измайлово	3650	3650	Поликлиника	Ультразвуковой диагностики	Амбулаторно	Система ультразвуковой визуализации с программой от эсти	260250	1	Приказ Минздрава России от 19.10.2020 № 1112н «Об утверждении Перечня оборудования для оснащения и переоснащения медицинских организаций при реализации региональных программ модернизации первичного звена здравоохранения»	10.2024
18	Государственное учреждение здравоохранения «Измайловская районная больница»	4809001799	Государственные	Детская поликлиника	Липецкая область, с. Измайлово, ул. Ленина, 3а	с. Измайлово	3650	3650	Поликлиника	Кабинет (отделение) функциональной диагностики	Амбулаторно	Электрокардиограф 12-канальный	269170	1	Приказ Минздрава России от 19.10.2020 № 1112н «Об утверждении Перечня оборудования для оснащения и переоснащения медицинских организаций при реализации региональных программ модернизации первичного звена здравоохранения»	10.2024
19	Государственное учреждение здравоохранения «Измайловская районная больница»	4809001799	Государственные	Поликлиника	Липецкая область, с. Измайлово, ул. Ленина, 39 ^а	с. Измайлово	3650	3650	Поликлиника	Кабинет (отделение) функциональной диагностики	Амбулаторно	Электрокардиограф 12-канальный	269170	1	Приказ Минздрава России от 19.10.2020 № 1112н «Об утверждении Перечня оборудования для оснащения и переоснащения медицинских организаций при реализации региональных программ модернизации первичного звена здравоохранения»	10.2024
20	Государственное учреждение здравоохранения «Липецкая центральная районная больница»	4811003070	Государственные	Куликовский фельдшерско-акушерский пункт	Липецкая область, с. Куликовка Вторая, ул. Школьная, 1	с. Куликовка Вторая	19205	19205	Куликовский ФАП	Фельдшерско-акушерские пункт	Амбулаторно	Дефибрилятор кардиосинхронизированный	126500	1	Приказ Минздрава России от 19.10.2020 № 1112н «Об утверждении Перечня оборудования для оснащения и переоснащения медицинских организаций при реализации региональных программ модернизации первичного звена здравоохранения»	10.2025

21	Государственное учреждение здравоохранения «Липецкая центральная районная больница»	4811003070	Государственная	Мокрицкий фельдшерско-акушерский пункт	Липецкая область, с. Мокрое, ул. Сельская, 30а	с. Мокрое	19203	Мокрицкий ФАП	Фельдшерско-акушерские пункт	Амбулаторно	Дефибриллятор кардиосинхронизированный	126500	1	10.2025	Приказ Минздрава России от 19.10.2020 № 1112н «Об утверждении Перечня оборудования для оснащения и переоснащения медицинских организаций при реализации региональных программ модернизации первичного звена здравоохранения»
22	Государственное учреждение здравоохранения «Липецкая центральная районная больница»	4811003070	Государственная	Павельский фельдшерско-акушерский пункт	Липецкая область, с. Павелка, ул. Село, 1а	с. Павелка	19203	Павельский ФАП	Фельдшерско-акушерские пункт	Амбулаторно	Дефибриллятор кардиосинхронизированный	126500	1	10.2025	Приказ Минздрава России от 19.10.2020 № 1112н «Об утверждении Перечня оборудования для оснащения и переоснащения медицинских организаций при реализации региональных программ модернизации первичного звена здравоохранения»
23	Государственное учреждение здравоохранения «Липецкая центральная районная больница»	4811003070	Государственная	Чертецкий фельдшерско-акушерский пункт	Липецкая область, с. Чертецкое, ул. Центральная, 57	с. Чертецкое	19203	Чертецкий ФАП	Фельдшерско-акушерские пункт	Амбулаторно	Дефибриллятор кардиосинхронизированный	126500	1	10.2025	Приказ Минздрава России от 19.10.2020 № 1112н «Об утверждении Перечня оборудования для оснащения и переоснащения медицинских организаций при реализации региональных программ модернизации первичного звена здравоохранения»
24	Государственное учреждение здравоохранения «Липецкая центральная районная больница»	4811003070	Государственная	Попелинская	Липецкая область, г. Лебедянь, ул. Шахова, 71	г. Лебедянь	19203	Попелинская	Кабинет (отделение) функциональной диагностики	Амбулаторно	Дефибриллятор кардиосинхронизированный	126500	1	10.2025	Приказ Минздрава России от 19.10.2020 № 1112н «Об утверждении Перечня оборудования для оснащения и переоснащения медицинских организаций при реализации региональных программ модернизации первичного звена здравоохранения»

25	Государственное учреждение здравоохранения "Липецкая районная больница"	4813004947	Государственная	Новая Деревня Отделение общей врачебной практики (семейной медицины)	Липецкая область, с. Боринское, ул. Валькиная, 7	с. Боринское	6545	Поликлиника №1 (с. Боринское)	Кабинет (отделение) функциональной диагностики	Амбулаторно	Аппарат для суточного мониторирования артериального давления	156940	Приказ Минздрава России от 19.10.2020 № 1112н «Об утверждении Перечня оборудования для обеспечения и переносимых медицинских организаций при реализации региональных программ модернизации первичного звена здравоохранения»	1	10.2024
26	Государственное учреждение здравоохранения "Липецкая районная больница"	4813004947	Государственная	Новая Деревня Отделение общей врачебной практики (семейной медицины)	Липецкая область, д. Новая Деревня, ул. Советская, 22	д. Новая Деревня	6545	Отделение общей врачебной практики (семейной медицины) д. Новая Деревня	Врачей общей практики	Амбулаторно	Дефибриллятор кардиосинхронизированный	126500	Приказ Минздрава России от 19.10.2020 № 1112н «Об утверждении Перечня оборудования для обеспечения и переносимых медицинских организаций при реализации региональных программ модернизации первичного звена здравоохранения»	1	10.2024
27	Государственное учреждение здравоохранения "Липецкая районная больница"	4813004947	Государственная	Ленино Отделение общей врачебной практики (семейной медицины)	Липецкая область, с. Ленино, ул.Гурьева, 205а	с. Ленино	6545	Отделение общей врачебной практики (семейной медицины) с. Ленино	Врачей общей практики	Амбулаторно	Дефибриллятор кардиосинхронизированный	126500	Приказ Минздрава России от 19.10.2020 № 1112н «Об утверждении Перечня оборудования для обеспечения и переносимых медицинских организаций при реализации региональных программ модернизации первичного звена здравоохранения»	1	10.2024
28	Государственное учреждение здравоохранения "Липецкая районная больница"	4813004947	Государственная	Ситовка Отделение общей врачебной практики (семейной медицины)	Липецкая область, с. Ситовка, ул.Парковая, 15	с. Ситовка	6545	Отделение общей врачебной практики (семейной медицины) с. Ситовка	Врачей общей практики	Амбулаторно	Дефибриллятор кардиосинхронизированный	126500	Приказ Минздрава России от 19.10.2020 № 1112н «Об утверждении Перечня оборудования для обеспечения и переносимых медицинских организаций при реализации региональных программ модернизации первичного звена здравоохранения»	1	10.2024

29	Государственное учреждение здравоохранения "Липецкая районная больница".	4813004947	Государственная	Троцкое	Отделение общей врачебной практики (семейной медицины) с. Троцкое	6545	6545	с. Троцкое	Липецкая область, с. Троцкое, ул.Г.гарина, б/д	Липецкая область, с. Троцкое, ул.Г.гарина, б/д	Троцкое	Отделение общей врачебной практики (семейной медицины) с. Троцкое	Врачей общей практики	Амбулаторно	Дефибрилатор кардиосинхронизированный	126500	126500	Приказ Минздрава России от 19.10.2020 № 1112н «Об утверждении Перечня оборудования для оснащения и переоснащения медицинских организаций при реализации региональных программ модернизации первичного звена здравоохранения»	1	10.2024
30	Государственное учреждение здравоохранения "Липецкая районная больница".	4813004947	Государственная	Часть Дубрава	Отделение общей врачебной практики (семейной медицины) с. Часть Дубрава	6545	6545	с. Часть Дубрава	Липецкая область, с. Часть Дубрава, ул. Механизаторов, 4	Липецкая область, с. Часть Дубрава, ул. Механизаторов, 4	Часть Дубрава	Отделение общей врачебной практики (семейной медицины) с. Часть Дубрава	Врачей общей практики	Амбулаторно	Дефибрилатор кардиосинхронизированный	126500	126500	Приказ Минздрава России от 19.10.2020 № 1112н «Об утверждении Перечня оборудования для оснащения и переоснащения медицинских организаций при реализации региональных программ модернизации первичного звена здравоохранения»	1	10.2024
31	Государственное учреждение здравоохранения "Становилецкая районная больница".	4814000818	Государственная	Паленка	Отделение общей врачебной практики д. Паленка	5233	5233	д. Паленка	Липецкая область, д. Паленка, ул. Школьная, 3, пом.2	Липецкая область, д. Паленка, ул. Школьная, 3, пом.2	Паленка	Отделение общей врачебной практики (семейной медицины) д. Паленка	Врачей общей практики	Амбулаторно в дневном стационаре	Дефибрилатор кардиосинхронизированный	126500	126500	Приказ Минздрава России от 19.10.2020 № 1112н «Об утверждении Перечня оборудования для оснащения и переоснащения медицинских организаций при реализации региональных программ модернизации первичного звена здравоохранения»	1	10.2025
32	Государственное учреждение здравоохранения "Становилецкая районная больница".	4814000818	Государственная	Топтала Дубрава	Отделение общей врачебной практики Топтала Дубрава	5233	5233	с. Топтала Дубрава	Липецкая область, с. Топтала Дубрава, ул.40 лет Победы, 10, пом.1	Липецкая область, с. Топтала Дубрава, ул.40 лет Победы, 10, пом.1	Топтала Дубрава	Отделение общей врачебной практики (семейной медицины) с.Топтала Дубрава	Врачей общей практики	Амбулаторно в дневном стационаре	Дефибрилатор кардиосинхронизированный	126500	126500	Приказ Минздрава России от 19.10.2020 № 1112н «Об утверждении Перечня оборудования для оснащения и переоснащения медицинских организаций при реализации региональных программ модернизации первичного звена здравоохранения»	1	10.2025

33	Государственное учреждение здравоохранения "Становильская районная больница"	4814000818	Государственная	Полклиника	Липецкая область, с. Становое, ул.Ленина, 12	с. Становое	5233	Полклиника	Кардиологический кабинет	Амбулаторно	Дефибрилатор кардиологического кровяной	126500	Приказ Минздрава России от 19.10.2020 № 1112н «Об утверждении Перечня оборудования для оснащения и переоснащения медицинских организаций при реализации региональных программ модернизации первичного звена здравоохранения»	1	10.2025
34	Государственное учреждение здравоохранения "Становильская районная больница"	4814000818	Государственная	Полклиника Липецкое	Липецкая область, с. Липецкое, ул. Ленина, 16, пом.1	с. Липецкое	5233	Полклиника	Терапевта участкового кабинет	Амбулаторно	Дефибрилатор кардиологического кровяной	126500	Приказ Минздрава России от 19.10.2020 № 1112н «Об утверждении Перечня оборудования для оснащения и переоснащения медицинских организаций при реализации региональных программ модернизации первичного звена здравоохранения»	1	10.2025
35	Государственное учреждение здравоохранения "Становильская районная больница"	4814000818	Государственная	Полклиника (бывшее инфузионное)	Липецкая область, с. Становое, ул.Ленина, 12/5	с. Становое	5233	Полклиника	Терапевта участкового кабинет	Амбулаторно	Дефибрилатор кардиологического кровяной	126500	Приказ Минздрава России от 19.10.2020 № 1112н «Об утверждении Перечня оборудования для оснащения и переоснащения медицинских организаций при реализации региональных программ модернизации первичного звена здравоохранения»	1	10.2025
36	Государственное учреждение здравоохранения "Становильская районная больница"	4814000818	Государственная	Полклиника	Липецкая область, с. Становое, ул.Ленина, 12	с. Становое	5233	Полклиника	Эндоскопический кабинет	Амбулаторно	Эндоскоп (для взрослых отделов желудка, кишечника, толстой кишки, желудка, желчного пузыря)	180020	Приказ Минздрава России от 19.10.2020 № 1112н «Об утверждении Перечня оборудования для оснащения и переоснащения медицинских организаций при реализации региональных программ модернизации первичного звена здравоохранения»	1	10.2021

37	Государственное учреждение здравоохранения "Ульяновская центральная районная больница"	4816003412	Государственная	Студенский фельдшерско-акушерский пункт	Липецкая область, с. Студенки, ул. Советская, д. 42 (пол.)	Липецкая область, с. Студенки, ул. Советская, д. 42 (пол.)	19656	Фельдшерско-акушерский пункт, подрастание Студенский	Фельдшерско-акушерские пункты	Амбулаторно	Дефибрилятор кардиосинхронизированный	126500	1	10.2025	Приказ Минздрава России от 19.10.2020 № 1112н «Об утверждении Перечня оборудования для оснащения и переоснащения медицинских организаций при реализации региональных программ модернизации первичного звена здравоохранения»
38	Государственное учреждение здравоохранения «Воловская районная больница»	4801015214	Государственная	Новолавровский фельдшерско-акушерский пункт	Липецкая область, д. Самарцево, ул. Заречная, 20	Липецкая область, д. Самарцево	3244	Новолавровский фельдшерско-акушерский пункт	Фельдшерско-акушерские пункты	Амбулаторно	Дефибрилятор кардиосинхронизированный	126500	1	10.2024	Приказ Минздрава России от 19.10.2020 № 1112н «Об утверждении Перечня оборудования для оснащения и переоснащения медицинских организаций при реализации региональных программ модернизации первичного звена здравоохранения»
39	Государственное учреждение здравоохранения «Воловская центральная районная больница»	4816003412	Государственная	Беловский фельдшерско-акушерский пункт	Липецкая область, с. Белое, ул. Лесная, 1	Липецкая область, с. Белое	19656	Фельдшерско-акушерский пункт, подрастание Беловский	Фельдшерско-акушерские пункты	Амбулаторно	Дефибрилятор кардиосинхронизированный	126500	1	10.2025	Приказ Минздрава России от 19.10.2020 № 1112н «Об утверждении Перечня оборудования для оснащения и переоснащения медицинских организаций при реализации региональных программ модернизации первичного звена здравоохранения»
40	Государственное учреждение здравоохранения "Ульяновская центральная районная больница"	4816003412	Государственная	Березовский фельдшерско-акушерский пункт	Липецкая область, с. Березовка, ул. Борщипова, 100	Липецкая область, с. Березовка	19656	Фельдшерско-акушерский пункт, подрастание Березовский	Фельдшерско-акушерские пункты	Амбулаторно	Дефибрилятор кардиосинхронизированный	126500	1	10.2025	Приказ Минздрава России от 19.10.2020 № 1112н «Об утверждении Перечня оборудования для оснащения и переоснащения медицинских организаций при реализации региональных программ модернизации первичного звена здравоохранения»

41	Государственное учреждение здравоохранения «Воловская районная больница»	4801015214	Государственная	Турнаковский фельдшерско-акушерский пункт	Нижне-Большовский фельдшерско-акушерский пункт	3244	Липецкая область, с. Нижне-Большое, ул. Молодежная, 20	Липецкая область, с. Турнаво, ул. Луговая, 1	с. Турнаво	Верхняя Мосоловка	19656	Фельдшерско-акушерский пункт, подраствление Верхне-Мосоловский	Фельдшерско-акушерские пункты	Фельдшерско-акушерские пункты	Амбулаторно	Дефибрилятор кардиосинхронизированный	126500	Приказ Минздрава России от 19.10.2020 № 1112н «Об утверждении Перечня оборудования для оснащения и переоснащения медицинских организаций при реализации региональных программ модернизации первичного звена здравоохранения»	1	10.2024
42	Государственное учреждение здравоохранения «Воловская районная больница»	4801015214	Государственная	Турнаковский фельдшерско-акушерский пункт	Турнаковский фельдшерско-акушерский пункт	3244	Липецкая область, с. Турнаво, ул. Луговая, 1	Липецкая область, с. Турнаво, ул. Луговая, 1	с. Турнаво	с. Верхняя Мосоловка	19656	Фельдшерско-акушерский пункт, подраствление Верхне-Мосоловский	Фельдшерско-акушерские пункты	Фельдшерско-акушерские пункты	Амбулаторно	Дефибрилятор кардиосинхронизированный	126500	Приказ Минздрава России от 19.10.2020 № 1112н «Об утверждении Перечня оборудования для оснащения и переоснащения медицинских организаций при реализации региональных программ модернизации первичного звена здравоохранения»	1	10.2024
43	Государственное учреждение здравоохранения "Ульяновская центральная районная больница"	4816003412	Государственная	Верхне-Мосоловский фельдшерско-акушерский пункт	Верхне-Мосоловский фельдшерско-акушерский пункт	19656	Липецкая область, с. Верхняя Мосоловка, пер. Терешковскй, 4	Липецкая область, с. Верхняя Мосоловка, пер. Терешковскй, 4	с. Верхняя Мосоловка	с. Верхняя Мосоловка	19656	Фельдшерско-акушерский пункт, подраствление Верхне-Мосоловский	Фельдшерско-акушерские пункты	Фельдшерско-акушерские пункты	Амбулаторно	Дефибрилятор кардиосинхронизированный	126500	Приказ Минздрава России от 19.10.2020 № 1112н «Об утверждении Перечня оборудования для оснащения и переоснащения медицинских организаций при реализации региональных программ модернизации первичного звена здравоохранения»	1	10.2025
44	Государственное учреждение здравоохранения "Ульяновская центральная районная больница"	4816003412	Государственная	Деметриевский фельдшерско-акушерский пункт	Деметриевский фельдшерско-акушерский пункт	19656	Липецкая область, с. Деметровка, ул.Центральная, д.8 пом.1	Липецкая область, с. Деметровка, ул.Центральная, д.8 пом.1	с. Деметровка	с. Деметровка	19656	Фельдшерско-акушерский пункт, подраствление Деметриевский	Фельдшерско-акушерские пункты	Фельдшерско-акушерские пункты	Амбулаторно	Дефибрилятор кардиосинхронизированный	126500	Приказ Минздрава России от 19.10.2020 № 1112н «Об утверждении Перечня оборудования для оснащения и переоснащения медицинских организаций при реализации региональных программ модернизации первичного звена здравоохранения»	1	10.2025

45	Государственное учреждение здравоохранения «Волжская районная больница»	4801015214	Государственная	Юрская фельдшерско-акушерский пункт	Юрской фельдшерско-акушерский пункт	Фельдшерско-акушерские пункт	Амбулаторно	Дефибрилятор кардиосинхронизированный	126500	Приказ Минздрава России от 19.10.2020 № 1112н «Об утверждении Перечня оборудования для оснащения и переоснащения медицинских организаций при реализации региональных программ модернизации первичного звена здравоохранения»	1	10.2024
46	Государственное учреждение здравоохранения «Грязинская центральная районная больница»	4802003719	Государственная	Центральная районная больница	Поликлиника	Кабинет (отделение) клинической лабораторной диагностики	Амбулаторно	Автоматический анализатор газов крови, кето-щелочного состава, электролитов, глюкозы	135280	Приказ Минздрава России от 19.10.2020 № 1112н «Об утверждении Перечня оборудования для оснащения и переоснащения медицинских организаций при реализации региональных программ модернизации первичного звена здравоохранения»	1	10.2024
47	Государственное учреждение здравоохранения «Ульяновская центральная районная больница»	4816003412	Государственная	Поликлиника	Поликлиника	Офтальмологическое	Амбулаторно	Тонусметр перчаточный для измерения внутриглазного давления	172460	Приказ Минздрава России от 19.10.2020 № 1112н «Об утверждении Перечня оборудования для оснащения и переоснащения медицинских организаций при реализации региональных программ модернизации первичного звена здравоохранения»	1	10.2024
48	Государственное учреждение здравоохранения «Хлевенская районная больница»	4817001584	Государственная	Здание поликлиники	Поликлиника	Кардиологическое	Амбулаторно	Аппарат для ручного мониторинга артериального давления	156940	Приказ Минздрава России от 19.10.2020 № 1112н «Об утверждении Перечня оборудования для оснащения и переоснащения медицинских организаций при реализации региональных программ модернизации первичного звена здравоохранения»	2	10.2024

49	Государственное учреждение здравоохранения "Грузинская центральная районная больница"	4802003719	Государственная	Центральная районная больница	Липецкая область, г. Грязи, ул.Социалистическая, 5	г. Грязи	46683	Попликлиника	Кабинет (отделение) Функциональной диагностики	Амбулаторно	Аппарат для суточного мониторирования артериального давления	156940	3	10.2024	Приказ Минздрава России от 19.10.2020 № 1112н «Об утверждении Перечня оборудования для обеспечения и осуществления медицинских организаций при реализации региональных программ модернизации первичного звена здравоохранения»
50	Государственное учреждение здравоохранения "Хлевенская районная больница"	4817001584	Государственная	Здание поликлиники	Липецкая область, с. Хлевное, ул.Прогресс, 5	с. Хлевное	5880	Поликлиника	Акушерские	Амбулаторно	Система ультразвуковой визуализации универсальная, с питанием от сети	260250	1	10.2021	Приказ Минздрава России от 19.10.2020 № 1112н «Об утверждении Перечня оборудования для обеспечения и осуществления медицинских организаций при реализации региональных программ модернизации первичного звена здравоохранения»
51	Государственное учреждение здравоохранения "Грузинская центральная районная больница"	4802003719	Государственная	Центральная районная больница	Липецкая область, г. Грязи, ул.Социалистическая, 5	г. Грязи	46683	Взрослая поликлиника (пер. Виноградный, д. 16)	Кабинет (отделение) Реентгенологический	Амбулаторно	Аппарат Реентгеновый стационарный для реентгенографии цифровой	191220	1	10.2023	Приказ Минздрава России от 19.10.2020 № 1112н «Об утверждении Перечня оборудования для обеспечения и осуществления медицинских организаций при реализации региональных программ модернизации первичного звена здравоохранения»
52	Государственное учреждение здравоохранения "Чалышская районная больница"	4818001770	Государственная	Поликлиника	Липецкая область, г. Чалыги, ул.Крутецкой, 52	с. Чалыги	11775	Поликлиника	Кабинет (отделение) Функциональной диагностики	Амбулаторно	Аппарат для холтеровского мониторирования сердечной деятельности	291480	1	10.2025	Приказ Минздрава России от 19.10.2020 № 1112н «Об утверждении Перечня оборудования для обеспечения и осуществления медицинских организаций при реализации региональных программ модернизации первичного звена здравоохранения»

53	Государственное учреждение здравоохранения «Центральная районная больница»	4818001770	Государственная	Липецкая область, г. Чаплыгин, ул. Кривецкой, 52	г. Чаплыгин	11773	Полликлиника	Стоматологическая	Амбулаторно	Технология пероральной для лечения имплантатами внутримышечного давления	172460	Приказ Минздрава России от 19.10.2020 № 1112н «Об утверждении Перечня мероприятий для обеспечения и совершенствования медицинской организации при реализации региональных программ модернизации первичного звена здравоохранения»	1	10.2024
54	Государственное учреждение здравоохранения «Елецкая городская больница № 1 им. Н.А. Сеченова»	4821004010	Государственная	Липецкая область, г. Елец, ул. Советская, 62	г. Елец	102313	Полликлиника	Кабинет (отделение) функциональной диагностики	Амбулаторно	Аппарат для регистрации аэзофагальных потенциалов, мышечных потенциалов	152550	Приказ Минздрава России от 19.10.2020 № 1112н «Об утверждении Перечня мероприятий для обеспечения и совершенствования медицинской организации при реализации региональных программ модернизации первичного звена здравоохранения»	1	10.2025
55	Государственное учреждение здравоохранения «Грязинская центральная районная больница»	4802003719	Государственная	Липецкая область, г. Грязи, ул. Сидяковичевская, 5	г. Грязи	46683	Полликлиника	Кабинет (отделение) функциональной диагностики	Амбулаторно	Аппарат для холтеровского мониторирования сердечной деятельности	291480	Приказ Минздрава России от 19.10.2020 № 1112н «Об утверждении Перечня мероприятий для обеспечения и совершенствования медицинской организации при реализации региональных программ модернизации первичного звена здравоохранения»	2	10.2025
56	Государственное учреждение здравоохранения «Елецкая городская больница № 1 им. Н.А. Сеченова»	4821004010	Государственная	Липецкая область, г. Елец, ул. Советская, 62	г. Елец	102313	Полликлиника	Гинекологическая	Амбулаторно	Гистероскоп диагностический	179240	Приказ Минздрава России от 19.10.2020 № 1112н «Об утверждении Перечня мероприятий для обеспечения и совершенствования медицинской организации при реализации региональных программ модернизации первичного звена здравоохранения»	1	10.2025

57	Государственное учреждение здравоохранения "Елецкая городская больница №1 им. Н.А. Сеченова"	4821004010	Государственная	Поликлиника	Липецкая область, г. Елец, ул.Светская, 62	г. Елец	102313	Поликлиника	Отдел неотложной помощи (регистр)	Амбулаторно	Дефибрилатор кардиосинхронизированный	126500	1	Приказ Минздрава России от 19.10.2020 № 1112н «Об утверждении Перечня оборудования для оснащения и переоснащения медицинских организаций при реализации региональных программ модернизации первичного звена здравоохранения»	10.2024
58	Государственное учреждение здравоохранения "Елецкая городская больница №1 им. Н.А. Сеченова"	4821004010	Государственная	Поликлиника	Липецкая область, г. Елец, ул.Светская, 62	г. Елец	102313	Поликлиника	Эндоскопическое	Амбулаторно	Ручная или автоматическая установка для дезинфекции эндоскопов	271600	1	Приказ Минздрава России от 19.10.2020 № 1112н «Об утверждении Перечня оборудования для оснащения и переоснащения медицинских организаций при реализации региональных программ модернизации первичного звена здравоохранения»	10.2024
59	Государственное учреждение здравоохранения "Григорьевская центральная районная больница"	4802003719	Государственная	ФАП Верхне-Тепловский	Липецкая область, с. Верхний Тепловый, ул.Некрасова, 56	с. Верхний Тепловый	46683	Фельдшерско-акушерский пункт Верхне-Тепловский	Кабинет фельдшера	Амбулаторно	Дефибрилатор кардиосинхронизированный	126500	1	Приказ Минздрава России от 19.10.2020 № 1112н «Об утверждении Перечня оборудования для оснащения и переоснащения медицинских организаций при реализации региональных программ модернизации первичного звена здравоохранения»	10.2021
60	Государственное учреждение здравоохранения "Григорьевская центральная районная больница"	4802003719	Государственная	Головщицкий фельдшерско-акушерский пункт	Липецкая область, с. Головщино, ул.Школьная, 41а	с. Головщино	46683	Головщицкий фельдшерско-акушерский пункт	Кабинет фельдшера	Амбулаторно	Дефибрилатор кардиосинхронизированный	126500	1	Приказ Минздрава России от 19.10.2020 № 1112н «Об утверждении Перечня оборудования для оснащения и переоснащения медицинских организаций при реализации региональных программ модернизации первичного звена здравоохранения»	10.2021

61	Государственное учреждение здравоохранения "Белгородская областная больница №1 им. Н.А. Селиванова"	4821004010	Государственные	Поликлиника	Липецкая область, г. Елец, ул. Советская, 62	г. Елец	102313	Поликлиника	Кабинет (отделение) функциональной диагностики	Амбулаторно	Электркардиограф 12-канальный	269170	1	Приказ Минздрава России от 19.10.2020 № 1112н «Об утверждении Перечня оборудования для оснащения и переоснащения медицинских организаций при реализации региональных программ модернизации первичного звена здравоохранения»	10.2024
62	Государственное учреждение здравоохранения "Гришковская центральная районная больница"	4802003719	Государственные	Каминский ФАП	Липецкая область, с. Каминка, ул.12.Апреля, 8	с. Каминка	46683	Каминский ФАП	Кабинет фельдшера	Амбулаторно	Дефибриллятор кардиосинхронизированный	126500	1	Приказ Минздрава России от 19.10.2020 № 1112н «Об утверждении Перечня оборудования для оснащения и переоснащения медицинских организаций при реализации региональных программ модернизации первичного звена здравоохранения»	10.2021
63	Государственное учреждение здравоохранения "Гришковская центральная районная больница"	4802003719	Государственные	ФАП Каминка - Байгородский	Липецкая область, с. Каминка, ул. Советская, 11	с. Каминка, Байгора	46683	Фельдшерско-акушерский пункт Каминский	Кабинет фельдшера	Амбулаторно	Дефибриллятор кардиосинхронизированный	126500	1	Приказ Минздрава России от 19.10.2020 № 1112н «Об утверждении Перечня оборудования для оснащения и переоснащения медицинских организаций при реализации региональных программ модернизации первичного звена здравоохранения»	10.2021
64	Государственное учреждение здравоохранения "Гришковская центральная районная больница"	4802003719	Государственные	ФАП Палворский	Липецкая область, с. Палворки, ул. Советская, 14, корп. 1	с. Палворки	46683	Фельдшерско-акушерский пункт Палворский	Кабинет фельдшера	Амбулаторно	Дефибриллятор кардиосинхронизированный	126500	1	Приказ Минздрава России от 19.10.2020 № 1112н «Об утверждении Перечня оборудования для оснащения и переоснащения медицинских организаций при реализации региональных программ модернизации первичного звена здравоохранения»	10.2021

65	Государственное учреждение здравоохранения "Белая горская больница №1 им. Н.А. Савицкого"	4821004010	Государственная	Полклиника	Липецкая область, г. Елец, ул.Савицкого, 62	г. Елец	102313	Полклиника	Завселекческие	Амбулаторно	Энцопел (для верхних отделов желудочно-кишечного тракта, для нижних отделов желудочно-кишечного тракта, панкреато-дуodenальной зоны ибли для нижних дыхательных путей)	180020	1	10.2021	Приказ Минздрава России от 19.10.2020 № 1112н «Об утверждении Перечня оборудования для оснащения и переоснащения медицинских организаций при реализации региональных программ модернизации первичного звена здравоохранения»
66	Государственное учреждение здравоохранения "Белская горская больница №2"	4821011419	Государственная	полклиника	Липецкая область, г. Елец, ул. Гагарина, 5	г. Елец	102313	ПОЛИКЛИНИКА А	Кардиологический	Амбулаторно	Аппарат для холтеровского мониторирования сердечной деятельности	291480	1	10.2025	Приказ Минздрава России от 19.10.2020 № 1112н «Об утверждении Перечня оборудования для оснащения и переоснащения медицинских организаций при реализации региональных программ модернизации первичного звена здравоохранения»
67	Государственное учреждение здравоохранения "Грязинская центральная районная больница"	4802003719	Государственная	ФАП Нижне-Тепловский	Липецкая область, с. Тепловой, ул. Кооперативная, 13	с. Тепловой	46683	Фельдшерско-акушерский пункт Нижне-Тепловский	Кабинет фельдшера	Амбулаторно	Дефибрилатор кардиосинхронизированный	126500	1	10.2021	Приказ Минздрава России от 19.10.2020 № 1112н «Об утверждении Перечня оборудования для оснащения и переоснащения медицинских организаций при реализации региональных программ модернизации первичного звена здравоохранения»
68	Государственное учреждение здравоохранения "Грязинская центральная районная больница"	4802003719	Государственная	Ямский ФАП	Липецкая область, с. Ямь, ул. Крайняя, 2	с. Ямь	46683	Ямский ФАП	Кабинет фельдшера	Амбулаторно	Дефибрилатор кардиосинхронизированный	126500	1	10.2021	Приказ Минздрава России от 19.10.2020 № 1112н «Об утверждении Перечня оборудования для оснащения и переоснащения медицинских организаций при реализации региональных программ модернизации первичного звена здравоохранения»

69	Государственное учреждение здравоохранения "Елецкая городская больница №2"	4821011419	Государственная	Центральная районная больница	Липецкая область, г. Елец, ул. Гагарина, 5	г. Елец	102313	ПОЛИКЛИНИКА А	Амбулаторно	Тескометр портативный для измерения внутриглазного давления	172460	Приказ Минздрава России от 19.10.2020 № 1112н «Об утверждении Перечня оборудования для оснащения и переоснащения медицинских организаций при реализации региональных программ модернизации первичного звена здравоохранения»	1	10.2024
70	Государственное учреждение здравоохранения "Грязинская центральная районная больница"	4802003719	Государственная	Центральная районная больница	Липецкая область, г. Грязи, ул. Социалистическая, 5	г. Грязи	46683	Поликлиника	Амбулаторно	Дефибрилатор кардиосинхронизированный	126500	Приказ Минздрава России от 19.10.2020 № 1112н «Об утверждении Перечня оборудования для оснащения и переоснащения медицинских организаций при реализации региональных программ модернизации первичного звена здравоохранения»	1	10.2021
71	Государственное учреждение здравоохранения "Елецкая городская больница №2"	4821011419	Государственная	поликлиника	Липецкая область, г. Елец, ул. Гагарина, 5	г. Елец	102313	ПОЛИКЛИНИКА А	Амбулаторно	Электрокардиограф аф. 12-канальный	269170	Приказ Минздрава России от 19.10.2020 № 1112н «Об утверждении Перечня оборудования для оснащения и переоснащения медицинских организаций при реализации региональных программ модернизации первичного звена здравоохранения»	1	10.2024
72	Государственное учреждение здравоохранения "Грязинская центральная районная больница"	4802003719	Государственная	Центральная районная больница	Липецкая область, г. Грязи, ул. Социалистическая, 5	г. Грязи	46683	Поликлиника	Амбулаторно	Дефибрилатор кардиосинхронизированный	126500	Приказ Минздрава России от 19.10.2020 № 1112н «Об утверждении Перечня оборудования для оснащения и переоснащения медицинских организаций при реализации региональных программ модернизации первичного звена здравоохранения»	1	10.2021

73	Государственное учреждение здравоохранения "Елецкая городская больница №2"	4821011419	Государственная поликлиника	Липецкая область, г. Елец, ул. Гагарина, 5	г. Елец	102313	ПОЛИКЛИНИК А	Профилактическое отделение	Амбулаторно	Электрокардиограф 12-канальный	269170	Приказ Минздрава России от 19.10.2020 № 1112н «Об утверждении Перечня оборудования для обеспечения и переносимости медицинских организаций при реализации региональных программ модернизации первичного звена здравоохранения»	1	10.2024
74	Государственное учреждение здравоохранения "Грязинская центральная районная больница"	4802003719	Центральная районная больница	Липецкая область, г. Грязи, ул. Социалистическая, 5	г. Грязи	46683	Поликлиника	Эндоскопические	Амбулаторно	Ручная или автоматическая установка для дезинфекции эндоскопов	271600	Приказ Минздрава России от 19.10.2020 № 1112н «Об утверждении Перечня оборудования для обеспечения и переносимости медицинских организаций при реализации региональных программ модернизации первичного звена здравоохранения»	1	10.2024
75	Государственное учреждение здравоохранения "Грязинская центральная районная больница"	4802003719	Центральная районная больница	Липецкая область, г. Грязи, ул. Социалистическая, 5	г. Грязи	46683	Поликлиника	Ультразвуковой диагностики	Амбулаторно	Система ультразвуковой визуализации универсальная, с питанием от сети	260250	Приказ Минздрава России от 19.10.2020 № 1112н «Об утверждении Перечня оборудования для обеспечения и переносимости медицинских организаций при реализации региональных программ модернизации первичного звена здравоохранения»	1	10.2024
76	Государственное учреждение здравоохранения "Елецкая городская больница"	4821004891	Здание поликлиники	Липецкая область, г. Елец, ул. 230 Стрелковой Дивизии, зд. 1Б, к. 1	г. Елец	102313	Детская поликлиника	Кабинет (отделение) клинической лабораторной диагностики	Амбулаторно	Автоматический анализатор газов крови, многоцелевого назначения, электропитание, плевоча	135280	Приказ Минздрава России от 19.10.2020 № 1112н «Об утверждении Перечня оборудования для обеспечения и переносимости медицинских организаций при реализации региональных программ модернизации первичного звена здравоохранения»	1	10.2024

77	Государственное учреждение здравоохранения "Городская центральная районная больница"	4821004891	Государственная	Центральная районная больница	Липецкая область, г. Елец, ул. Социалистическая, 5	г. Елец	46683	Попилинская	Ультразвуковой диагностики	Амбулаторно	Система ультразвуковой визуализации, с питанием от сети	260250	1	10.2021	Приказ Минздрава России от 19.10.2020 № 1112н «Об утверждении Перечня оборудования для обеспечения и осуществления медицинских организаций при реализации региональных программ модернизации первичного звена здравоохранения»
78	Государственное учреждение здравоохранения "Елецкая городская детская больница"	4821004891	Государственная	здание поликлиники	Липецкая область, г. Елец, ул. 220 Стрелковой Дивизии, зд. 1Б, к. 1	г. Елец	102313	Детская поликлиника	Эндоскопические	Амбулаторно	Комплекс детских (набор)	179760	1	10.2025	Приказ Минздрава России от 19.10.2020 № 1112н «Об утверждении Перечня оборудования для обеспечения и осуществления медицинских организаций при реализации региональных программ модернизации первичного звена здравоохранения»
79	Государственное учреждение здравоохранения "Елецкая городская детская больница"	4821004891	Государственная	здание поликлиники	Липецкая область, г. Елец, ул. 220 Стрелковой Дивизии, зд. 1Б, к. 1	г. Елец	102313	Детская поликлиника	Эндоскопические	Амбулаторно	Ручная или автоматическая установка для дезинфекции эндоскопов	271600	1	10.2024	Приказ Минздрава России от 19.10.2020 № 1112н «Об утверждении Перечня оборудования для обеспечения и осуществления медицинских организаций при реализации региональных программ модернизации первичного звена здравоохранения»
80	Государственное учреждение здравоохранения "Елецкая городская детская больница"	4821004891	Государственная	здание поликлиники	Липецкая область, г. Елец, ул. 220 Стрелковой Дивизии, зд. 1Б, к. 1	г. Елец	102313	Детская поликлиника	Ультразвуковой диагностики	Амбулаторно	Система ультразвуковой визуализации, с питанием от батареи	296570	1	10.2023	Приказ Минздрава России от 19.10.2020 № 1112н «Об утверждении Перечня оборудования для обеспечения и осуществления медицинских организаций при реализации региональных программ модернизации первичного звена здравоохранения»

81	Государственное учреждение здравоохранения "Елецкая городская детская больница"	4821004891	Государственная	здание поликлиники	Липецкая область, г. Елец, ул.220 Стрелковой Дивизии, зд.1В, к.1	г. Елец	102313	Детская поликлиника	Ультразвуковой диагностики	Амбулаторно	Система ультразвуковой визуализации Ультрасаун, с программой отсти	260250	1	10.2021	Приказ Минздрава России от 19.10.2020 № 1112н «Об утверждении Перечня мероприятий для обеспечения и совершенствования медицинских организаций при реализации региональных программ модернизации первичного звена здравоохранения»
82	Государственное учреждение здравоохранения "Грязинская центральная районная больница"	4802003719	Государственная	Больничный комплекс	Липецкая область, г. Липецк, пер.Виноградный, 10	г. Липецк	46683	Взрослая поликлиника (пер. Виноградный, д. 16)	Ультразвуковой диагностики	Амбулаторно	Ультразвуковой аппарат для исследования сердца и сосудов	192070	1	10.2021	Приказ Минздрава России от 19.10.2020 № 1112н «Об утверждении Перечня мероприятий для обеспечения и совершенствования медицинских организаций при реализации региональных программ модернизации первичного звена здравоохранения»
83	Государственное учреждение здравоохранения "Елецкая городская детская больница"	4821004891	Государственная	здание поликлиники	Липецкая область, г. Елец, ул.220 Стрелковой Дивизии, зд.1В, к.1	г. Елец	102313	Детская поликлиника	Кабинет (отделение) функциональной диагностики	Амбулаторно	Электрокардиограф 12-канальный	269170	1	10.2024	Приказ Минздрава России от 19.10.2020 № 1112н «Об утверждении Перечня мероприятий для обеспечения и совершенствования медицинских организаций при реализации региональных программ модернизации первичного звена здравоохранения»
84	Государственное учреждение здравоохранения "Грязинская центральная районная больница"	4802003719	Государственная	Центральная районная больница	Липецкая область, г. Грязи, ул.Социалистическая, 5	г. Грязи	46683	Поликлиника	Ультразвуковой диагностики	Амбулаторно	Ультразвуковой аппарат для исследования сердца и сосудов	192070	1	10.2021	Приказ Минздрава России от 19.10.2020 № 1112н «Об утверждении Перечня мероприятий для обеспечения и совершенствования медицинских организаций при реализации региональных программ модернизации первичного звена здравоохранения»

85	Государственное учреждение здравоохранения "Данковская центральная районная больница"	4803002620	Государственная	Данковская центральная районная больница	Липецкая область, г. Данков, ул. Карла Маркса, 1	г. Данков	18711	Попиклиника	Кабинет (отделение) Функциональной диагностики	Амбулаторно	Аппарат для регистрации вызванных потенциалов, медленных потенциалов	152550	1	10.2025	Приказ Минздрава России от 19.10.2020 № 1112н «Об утверждении Перечня оборудования для обеспечения и осуществления медицинских организаций при реализации региональных программ модернизации первичного звена здравоохранения»
86	Государственное учреждение здравоохранения "Данковская центральная районная больница"	4803002620	Государственная	Данковская центральная районная больница	Липецкая область, г. Данков, ул. Карла Маркса, 1	г. Данков	18711	Попиклиника	Кабинет (отделение) Функциональной диагностики	Амбулаторно	Аппарат для холтеровского мониторинга и сердечной деятельности	291480	3	10.2025	Приказ Минздрава России от 19.10.2020 № 1112н «Об утверждении Перечня оборудования для обеспечения и осуществления медицинских организаций при реализации региональных программ модернизации первичного звена здравоохранения»
87	Государственное учреждение здравоохранения "Данковская центральная районная больница"	4803002620	Государственная	ФАП Требушки	Липецкая область, с. Требушки, ул. Центральная, 90	с. Требушки	18711	Требушкинский фельдшерско-акушерский пункт	Фельдшерско-акушерский пункт	Амбулаторно	Дефибрилатор кардиомониторингированный	126500	1	10.2024	Приказ Минздрава России от 19.10.2020 № 1112н «Об утверждении Перечня оборудования для обеспечения и осуществления медицинских организаций при реализации региональных программ модернизации первичного звена здравоохранения»
88	Государственное учреждение здравоохранения "Данковская центральная районная больница"	4803002620	Государственная	ФАП Ягодино	Липецкая область, с. Ягодино, ул. Центральная, 15	с. Ягодино	18711	Ягодинский фельдшерско-акушерский пункт	Фельдшерско-акушерский пункт	Амбулаторно	Дефибрилатор кардиомониторингированный	126500	1	10.2024	Приказ Минздрава России от 19.10.2020 № 1112н «Об утверждении Перечня оборудования для обеспечения и осуществления медицинских организаций при реализации региональных программ модернизации первичного звена здравоохранения»

89	Государственное учреждение здравоохранения "Давская центральная районная больница"	4803002620	Государственная	поликлиника Шатова 1	Липецкая область, с. Барятино, ул.Центральная, 48	с. Барятино	18711	Барятинский фельдшерско-акушерский пункт	Фельдшерско-акушерские пункт	Амбулаторно	Дефибрилятор кардиосинхронизированный	126500	1	10.2024	Приказ Минздрава России от 19.10.2020 № 1112н «Об утверждении Перечня оборудования для оснащения и переоснащения медицинских организаций при реализации региональных программ модернизации первичного звена здравоохранения»
90	Государственное учреждение здравоохранения "Липецкая городская больница № 3 "Свободный Сокол"	4825005230	Государственная	поликлиника Шатова 1	Липецкая область, г. Липецк, ул.И.В. Шатова, 1	г. Липецк	508573	Поликлиника Шатова	Кабинет (отделение) клинической лабораторной диагностики	Амбулаторно	Автоматический анализатор газов крови, кето-щелочной состояния, электролитов, глюкозы	135280	1	10.2024	Приказ Минздрава России от 19.10.2020 № 1112н «Об утверждении Перечня оборудования для оснащения и переоснащения медицинских организаций при реализации региональных программ модернизации первичного звена здравоохранения»
91	Государственное учреждение здравоохранения "Липецкая городская больница № 3 "Свободный Сокол"	4825005230	Государственная	поликлиника Тамбовская	Липецкая область, г. Липецк, ул.Тамбовская, 1	г. Липецк	508573	Поликлиника Тамбовская 1	Кабинет (отделение) рентгенологический	Амбулаторно	Аппарат рентгеновский маммографический цифровой или аналоговый	191110	1	10.2023	Приказ Минздрава России от 19.10.2020 № 1112н «Об утверждении Перечня оборудования для оснащения и переоснащения медицинских организаций при реализации региональных программ модернизации первичного звена здравоохранения»
92	Государственное учреждение здравоохранения "Давская центральная районная больница"	4803002620	Государственная	ЦОБП Оловяшино	Липецкая область, с. Оловяшино, ул.Оловяцкая, 19	с. Оловяшино	18711	Отделение общей врачебной практики (фельдшерской медпункт) с Оловяшино	Терапевтическое	Амбулаторно	Дефибрилятор кардиосинхронизированный	126500	1	10.2024	Приказ Минздрава России от 19.10.2020 № 1112н «Об утверждении Перечня оборудования для оснащения и переоснащения медицинских организаций при реализации региональных программ модернизации первичного звена здравоохранения»

93	Государственное учреждение здравоохранения "Данковская центральная районная больница"	4809002620	Государственная	Данковская центральная районная больница	Липецкая область, г. Данков, ул. Карла Маркса, 1	г. Данков	18711	Попиклиника	Кабинет (отделение) Функциональной диагностики	Амбулаторно	Система ультразвуковой визуализации, с питанием от сети	260250	1	10.2024	Приказ Минздрава России от 19.10.2020 № 1112н «Об утверждении Перечня оборудования для оснащения и переоснащения медицинских организаций при реализации региональных программ модернизации первичного звена здравоохранения»
94	Государственное учреждение здравоохранения "Липецкая городская больница №3 "Свободный Сокол"	4825005230	Государственная	детская поликлиника	Липецкая область, г. Липецк, ул. Ушицкого, 2	г. Липецк	508573	Детская поликлиника	Ультразвуковой диагностики	Амбулаторно	Система ультразвуковой визуализации, универсальная, с питанием от сети	260250	1	10.2024	Приказ Минздрава России от 19.10.2020 № 1112н «Об утверждении Перечня оборудования для оснащения и переоснащения медицинских организаций при реализации региональных программ модернизации первичного звена здравоохранения»
95	Государственное учреждение здравоохранения "Липецкая городская больница №4 "Липецк-Мед"	4824032706	Государственная	Поликлиника	Липецкая область, г. Липецк, ул. Коммунистическая, 24/1	г. Липецк	508573	Поликлиника	Неврологическое	Амбулаторно	Аппарат для регистрации вызванных потенциалов, медленных потенциалов	152550	1	10.2025	Приказ Минздрава России от 19.10.2020 № 1112н «Об утверждении Перечня оборудования для оснащения и переоснащения медицинских организаций при реализации региональных программ модернизации первичного звена здравоохранения»
96	Государственное учреждение здравоохранения "Липецкая городская больница №4 "Липецк-Мед"	4824032706	Государственная	Поликлиника	Липецкая область, г. Липецк, ул. Коммунистическая, 24/1	г. Липецк	508573	Поликлиника	Кардиологическое	Амбулаторно	Аппарат для холтеровского мониторирования сердечной деятельности	291480	1	10.2025	Приказ Минздрава России от 19.10.2020 № 1112н «Об утверждении Перечня оборудования для оснащения и переоснащения медицинских организаций при реализации региональных программ модернизации первичного звена здравоохранения»

97	Государственное учреждение здравоохранения "Липецкая городская больница №4 "Липецк-Мед"	4824032706	Государственная	Липецкая область, г. Липецк, ул. Коммунистическая, 24/1	г. Липецк	508573	Полклиника	Кардиологическое	Амбулаторно	Электрокардиограф 12-канальный	269170	1	10.2024	Приказ Минздрава России от 19.10.2020 № 1112н «Об утверждении Перечня оборудования для оснащения и переоснащения медицинских организаций при реализации региональных программ модернизации первичного звена здравоохранения»
98	Государственное учреждение здравоохранения "Липецкая городская больница скорой медицинской помощи №1"	4826050517	Государственная	Липецкая область, г. Липецк, ул. Звездная, 13/1	г. Липецк	508573	ПОЛИКЛИНИКА А	Кабинет (отделение) функциональной диагностики	Амбулаторно	Аппарат для холтеровского мониторинга и сердечной деятельности	291480	1	10.2025	Приказ Минздрава России от 19.10.2020 № 1112н «Об утверждении Перечня оборудования для оснащения и переоснащения медицинских организаций при реализации региональных программ модернизации первичного звена здравоохранения»
99	Государственное учреждение здравоохранения "Липецкая городская больница скорой медицинской помощи №1"	4826050517	Государственная	Липецкая область, г. Липецк, ул. Звездная, 13/1	г. Липецк	508573	ПОЛИКЛИНИКА А	Энскопические	Амбулаторно	Ручная или автоматическая установка для дежифрации эдс-сигналов	271600	1	10.2024	Приказ Минздрава России от 19.10.2020 № 1112н «Об утверждении Перечня оборудования для оснащения и переоснащения медицинских организаций при реализации региональных программ модернизации первичного звена здравоохранения»
100	Государственное учреждение здравоохранения "Давыдовская центральная районная больница"	4805002620	Государственная	Липецкая область, г. Данков, ул. Карла Маркса, 1	г. Данков	18711	Полклиника	Кабинет (отделение) функциональной диагностики	Амбулаторно	Электрокардиограф 12-канальный	269170	1	10.2024	Приказ Минздрава России от 19.10.2020 № 1112н «Об утверждении Перечня оборудования для оснащения и переоснащения медицинских организаций при реализации региональных программ модернизации первичного звена здравоохранения»

101	Государственное учреждение здравоохранения "Белая районная больница"	4807001835	Государственная	Мало-Боевский фельдшерско-акушерский пункт	Липецкая область, с. Малая Боевка, ул. Мира, 26	Липецкая область, с. Малая Боевка, ул. Мира, 26	Липецкая область, с. Малая Боевка	1343	Мало-Боевский фельдшерско-акушерский пункт (ФАП)	Фельдшерско-акушерские пункт	Амбулаторно	Дефибрилятор кардиомониторно-эрготонный	126500	1	10.2024	Приказ Минздрава России от 19.10.2020 № 1112н «Об утверждении Перечня оборудования для оснащения и переоснащения медицинских организаций при реализации региональных программ модернизации первичного звена здравоохранения»
102	Государственное учреждение здравоохранения "Липецкая городская больница скорой медицинской помощи №1"	4826050517	Государственная	Поликлиника	Липецкая область, г. Липецк, ул. Звездная, 131	Липецкая область, г. Липецк	г. Липецк	508573	ПОЛИКЛИНИК А	Ультразвуковой диагностики	Амбулаторно	Система ультразвуковой визуализации универсальная, с питанием от сети	260250	1	10.2024	Приказ Минздрава России от 19.10.2020 № 1112н «Об утверждении Перечня оборудования для оснащения и переоснащения медицинских организаций при реализации региональных программ модернизации первичного звена здравоохранения»
103	Государственное учреждение здравоохранения "Белая районная больница"	4807001835	Государственная	Ново-Ольшанский фельдшерско-акушерский пункт	Липецкая область, с. Новый Ольшанец, ул.Блужная, 8	Липецкая область, с. Новый Ольшанец	с. Новый Ольшанец	1343	Ново-Ольшанский фельдшерско-акушерский пункт (ФАП)	Фельдшерско-акушерские пункт	Амбулаторно	Дефибрилятор кардиомониторно-эрготонный	126500	1	10.2024	Приказ Минздрава России от 19.10.2020 № 1112н «Об утверждении Перечня оборудования для оснащения и переоснащения медицинских организаций при реализации региональных программ модернизации первичного звена здравоохранения»
104	Государственное учреждение здравоохранения "Белая районная больница"	4807001835	Государственная	Ольховский фельдшерско-акушерский пункт	Липецкая область, с. Ольховец, ул.Медицинская, 31а	Липецкая область, с. Ольховец	с. Ольховец	1343	Ольховский фельдшерско-акушерский пункт (ФАП)	Фельдшерско-акушерские пункт	Амбулаторно	Дефибрилятор кардиомониторно-эрготонный	126500	1	10.2024	Приказ Минздрава России от 19.10.2020 № 1112н «Об утверждении Перечня оборудования для оснащения и переоснащения медицинских организаций при реализации региональных программ модернизации первичного звена здравоохранения»

105	Государственное учреждение здравоохранения "Елецкая районная больница"	4807001835	Государственная	Панковский фельдшерско-акушерский пункт	Липецкая область, с. Панковец, ул. Клубная, 40	с. Панковец	1343	Панковский фельдшерско-акушерский пункт (ФААП)	Фельдшерско-акушерские пункты	Амбулаторно	Дефибриллятор кардиосинхронизированный	126500	1	10.2024	Приказ Минздрава России от 19.10.2020 № 1112н «Об утверждении Перечня оборудования для оснащения и переоснащения медицинских организаций при реализации региональных программ модернизации первичного звена здравоохранения»
106	Государственное учреждение здравоохранения "Елецкая районная больница"	4807001835	Государственная	Черявский фельдшерско-акушерский пункт	Липецкая область, с. Черявцы, ул. Октябрьская, 18	с. Черявцы	1343	Черявский фельдшерско-акушерский пункт (ФААП)	Фельдшерско-акушерские пункты	Амбулаторно	Дефибриллятор кардиосинхронизированный	126500	1	10.2024	Приказ Минздрава России от 19.10.2020 № 1112н «Об утверждении Перечня оборудования для оснащения и переоснащения медицинских организаций при реализации региональных программ модернизации первичного звена здравоохранения»
107	Государственное учреждение здравоохранения "Липецкая городская детская больница"	4825007741	Государственная	Детская поликлиника 1	Липецкая область, г. Липецк, ул. Зегеля, 9а	г. Липецк	508573	Детская поликлиника № 1 (кварт. 0101.2015)	Процедурные	Амбулаторно	Дефибриллятор кардиосинхронизированный	126500	1	10.2025	Приказ Минздрава России от 19.10.2020 № 1112н «Об утверждении Перечня оборудования для оснащения и переоснащения медицинских организаций при реализации региональных программ модернизации первичного звена здравоохранения»
108	Государственное учреждение здравоохранения "Липецкая городская детская больница"	4825007741	Государственная	Детская поликлиника 2	Липецкая область, г. Липецк, ул. Пушкина, 5	г. Липецк	508573	Детская поликлиника № 2 (кварт. 0101.2015)	Отдел неотложной помощи (кабинет)	Амбулаторно	Дефибриллятор кардиосинхронизированный	126500	1	10.2025	Приказ Минздрава России от 19.10.2020 № 1112н «Об утверждении Перечня оборудования для оснащения и переоснащения медицинских организаций при реализации региональных программ модернизации первичного звена здравоохранения»

109	Государственное учреждение здравоохранения "Бийская районная больница"	4807001835	Государственная поликлиника	Липецкая область, п. Гагаринов, ул. Зеленая, 29 А"	г. Гагаринов	1343	Детская поликлиника № 4 (квартал 0101.2015)	Сфальмологическое	Амбулаторно	Тескометр портативный для измерения внутриглазного давления	172460	Приказ Минздрава России от 19.10.2020 № 1112н «Об утверждении Перечня оборудования для оснащения и переоснащения медицинских организаций при реализации региональных программ модернизации первичного звена здравоохранения»	1	10.2024
110	Государственное учреждение здравоохранения "Липецкая городская детская больница"	4825007741	Детская поликлиника 4	Липецкая область, г. Липецк, ул. Фриппетено, 5	г. Липецк	508573	Детская поликлиника № 5 (квартал 0101.2015)	Кардиологическое	Амбулаторно	Дефибриллятор кардиосинхронизированный	126500	Приказ Минздрава России от 19.10.2020 № 1112н «Об утверждении Перечня оборудования для оснащения и переоснащения медицинских организаций при реализации региональных программ модернизации первичного звена здравоохранения»	1	10.2025
111	Государственное учреждение здравоохранения "Липецкая городская детская больница"	4825007741	Детская поликлиника 5	Липецкая область, г. Липецк, ул. П.И.Свердлова, 13	г. Липецк	508573	Детская поликлиника № 6 (квартал 0101.2015)	Отдел неотложной помощи (кабинет)	Амбулаторно	Дефибриллятор кардиосинхронизированный	126500	Приказ Минздрава России от 19.10.2020 № 1112н «Об утверждении Перечня оборудования для оснащения и переоснащения медицинских организаций при реализации региональных программ модернизации первичного звена здравоохранения»	1	10.2025
112	Государственное учреждение здравоохранения "Липецкая городская детская больница"	4825007741	Детская поликлиника 6	Липецкая область, г. Липецк, ул.Московская 103	г. Липецк	508573	Детская поликлиника № 6 (квартал 0101.2015)	Дошкольщеские подразделения	Амбулаторно	Дефибриллятор кардиосинхронизированный	126500	Приказ Минздрава России от 19.10.2020 № 1112н «Об утверждении Перечня оборудования для оснащения и переоснащения медицинских организаций при реализации региональных программ модернизации первичного звена здравоохранения»	1	10.2025

113	Государственное учреждение здравоохранения "Белая районная больница"	4807001835	Государственная	Липецкая область, п. Гагаринов, ул. Зеленая, 29 А"	п. Гагаринов	1343	Поликлиника	Кардиологический	Амбулаторно	Электродилатор аф. 12-канальный	269170	1	Приказ Минздрава России от 19.10.2020 № 1112н «Об утверждении Перечня оборудования для оснащения и переоснащения медицинских организаций при реализации региональных программ модернизации первичного звена здравоохранения»	10.2024
114	Государственное учреждение здравоохранения "Задонская центральная районная больница"	4808002630	Государственная	Липецкая область, с. Рогожино, ул. Школьная, 32	с. Рогожино	9327	Фельдшерско-акушерский пункт, подразделение (Рогожинский)	Фельдшерско-акушерский пункт, подразделение Рогожинский	Амбулаторно	Дефибрилатор кардиосинхронизированный	126500	1	Приказ Минздрава России от 19.10.2020 № 1112н «Об утверждении Перечня оборудования для оснащения и переоснащения медицинских организаций при реализации региональных программ модернизации первичного звена здравоохранения»	10.2025
115	Государственное учреждение здравоохранения "Задонская центральная районная больница"	4808002630	Государственная	Липецкая область, с. Сидельцево, ул. Школьная, 35	с. Сидельцево	9327	Фельдшерско-акушерский пункт, подразделение (Сидельцевский)	Фельдшерско-акушерский пункт	Амбулаторно	Дефибрилатор кардиосинхронизированный	126500	1	Приказ Минздрава России от 19.10.2020 № 1112н «Об утверждении Перечня оборудования для оснащения и переоснащения медицинских организаций при реализации региональных программ модернизации первичного звена здравоохранения»	10.2025
116	Государственное учреждение здравоохранения "Задонская центральная районная больница"	4808002630	Государственная	Липецкая область, с. Тростяное, ул. Школьная, 3	с. Тростяное	9327	Фельдшерско-акушерский пункт, подразделение (Тростянский)	Фельдшерско-акушерский пункт	Амбулаторно	Дефибрилатор кардиосинхронизированный	126500	1	Приказ Минздрава России от 19.10.2020 № 1112н «Об утверждении Перечня оборудования для оснащения и переоснащения медицинских организаций при реализации региональных программ модернизации первичного звена здравоохранения»	10.2025

117	Государственное учреждение здравоохранения "Зеленская центральная районная больница"	4808002630	Государственная	Фондация перекрестного финансирования (Г.Славский)	Фондация перекрестного финансирования (Г.Славский)	Диптская область, с. Уткино, ул.Хутора, 6	с. Уткино	9527	Фондация перекрестного финансирования (Г.Славский)	Фондация перекрестного финансирования (Г.Славский)	Амбулаторно	Депририпатор кардиосинхронизированный	126500	1	10.2025	Приказ Минздрава России от 19.10.2020 № 1112н «Об утверждении Перечня оборудования для оснащения и переоснащения медицинских организаций при реализации региональных программ модернизации первичного звена здравоохранения»
118	Государственное учреждение здравоохранения "Зеленская центральная районная больница"	4808002630	Государственная	Фондация перекрестного финансирования (Чернышова)	Фондация перекрестного финансирования (Чернышова)	Липецкая область, с. Чернышова, ул.Молодежная, 4Ф	с. Чернышова	9527	Чернышовой Фондация перекрестного финансирования (Чернышова)	Фондация перекрестного финансирования (Чернышова)	Амбулаторно	Депририпатор кардиосинхронизированный	126500	1	10.2025	Приказ Минздрава России от 19.10.2020 № 1112н «Об утверждении Перечня оборудования для оснащения и переоснащения медицинских организаций при реализации региональных программ модернизации первичного звена здравоохранения»
119	Государственное учреждение здравоохранения "Липецкая городская детская больница"	4825007741	Государственная	Детская поликлиника 1	Детская поликлиника 1	Липецкая область, г. Липецк, ул.Зеленая, 9а	г. Липецк	508573	Детская поликлиника № 1 (кварт. 0101.2015)	Ультразвуковой диагностики	Амбулаторно	Система ультразвуковой визуализации универсальная, с питанием от сети	260250	1	10.2021	Приказ Минздрава России от 19.10.2020 № 1112н «Об утверждении Перечня оборудования для оснащения и переоснащения медицинских организаций при реализации региональных программ модернизации первичного звена здравоохранения»
120	Государственное учреждение здравоохранения "Липецкая городская детская больница"	4825007741	Государственная	Детская поликлиника 2, Флипп	Детская поликлиника 2, Флипп	Липецкая область, г. Липецк, ул.Пушкина, 7	г. Липецк	508573	Детская поликлиника № 2 (кварт. 0101.2015)	Ультразвуковой диагностики	Амбулаторно	Система ультразвуковой визуализации универсальная, с питанием от сети	260250	1	10.2021	Приказ Минздрава России от 19.10.2020 № 1112н «Об утверждении Перечня оборудования для оснащения и переоснащения медицинских организаций при реализации региональных программ модернизации первичного звена здравоохранения»

121	Государственное учреждение здравоохранения "Липецкая городская детская больница"	4825007741	Государственная	Детская поликлиника 4	Липецкая область, г. Липецк, ул. Фабриченко, 5	г. Липецк	508573	Детская поликлиника № 4 (новое) 0101.2015)	Ультразвуковой диагностики	Амбулаторно	Система ультразвуковой визуализации универсальная, с питанием от сети	260250	1	10.2021	Приказ Минздрава России от 19.10.2020 № 1112н «Об утверждении Перечня оборудования для оснащения и переоснащения медицинских организаций при реализации региональных программ модернизации первичного звена здравоохранения»
122	Государственное учреждение здравоохранения "Липецкая городская детская больница"	4825007741	Государственная	Детская поликлиника 5-Флипп	Липецкая область, г. Липецк, ул.П.С.Фердинан, 2	г. Липецк	508573	Детская поликлиника № 2 (новое) 0101.2015)	Ультразвуковой диагностики	Амбулаторно	Система ультразвуковой визуализации универсальная, с питанием от сети	260250	1	10.2021	Приказ Минздрава России от 19.10.2020 № 1112н «Об утверждении Перечня оборудования для оснащения и переоснащения медицинских организаций при реализации региональных программ модернизации первичного звена здравоохранения»
123	Государственное учреждение здравоохранения "Липецкая городская детская больница"	4825007741	Государственная	Детская поликлиника 6	Липецкая область, г. Липецк, ул.Московская 103	г. Липецк	508573	Детская поликлиника № 6 (новое) 0101.2015)	Ультразвуковой диагностики	Амбулаторно	Система ультразвуковой визуализации универсальная, с питанием от сети	260250	1	10.2021	Приказ Минздрава России от 19.10.2020 № 1112н «Об утверждении Перечня оборудования для оснащения и переоснащения медицинских организаций при реализации региональных программ модернизации первичного звена здравоохранения»
124	Государственное учреждение здравоохранения "Липецкая городская детская больница"	4825007741	Государственная	Детская поликлиника 1	Липецкая область, г. Липецк, ул.Зеленя, 9а	г. Липецк	508573	Детская поликлиника № 1 (новое) 0101.2015)	Кардиологический	Амбулаторно	Электрокардиограф 12-канальный	260170	1	10.2024	Приказ Минздрава России от 19.10.2020 № 1112н «Об утверждении Перечня оборудования для оснащения и переоснащения медицинских организаций при реализации региональных программ модернизации первичного звена здравоохранения»

125	Государственное учреждение здравоохранения "Липецкая городская детская больница"	4825007741	Государственная	Детская поликлиника 2, Филиал	Липецкая область, г. Липецк, ул. Пушкина, 7	г. Липецк	508573	Детская поликлиника № 2 (новое 0101.2015)	Ультразвуковой диагностики	Амбулаторно	Электронный архив 12-канальный	269170	1	10.2024	Приказ Минздрава России от 19.10.2020 № 1112н «Об утверждении Перечня мероприятий для обеспечения и совершенствования медицинских организаций при реализации региональных программ модернизации первичного звена здравоохранения»
126	Государственное учреждение здравоохранения "Липецкая городская детская больница"	4825007741	Государственная	Детская поликлиника 3	Липецкая область, г. Липецк, ул. Гагарина, 149/2	г. Липецк	508573	Детская поликлиника № 3 (новое 0101.2015)	Дошкольно-школьные подразделения	Амбулаторно	Электронный архив 12-канальный	269170	1	10.2024	Приказ Минздрава России от 19.10.2020 № 1112н «Об утверждении Перечня мероприятий для обеспечения и совершенствования медицинских организаций при реализации региональных программ модернизации первичного звена здравоохранения»
127	Государственное учреждение здравоохранения "Липецкая городская детская больница"	4825007741	Государственная	Детская поликлиника 4	Липецкая область, г. Липецк, ул. Филитинская, 5	г. Липецк	508573	Детская поликлиника № 4 (новое 0101.2015)	Дошкольно-школьные подразделения	Амбулаторно	Электронный архив 12-канальный	269170	1	10.2024	Приказ Минздрава России от 19.10.2020 № 1112н «Об утверждении Перечня мероприятий для обеспечения и совершенствования медицинских организаций при реализации региональных программ модернизации первичного звена здравоохранения»
128	Государственное учреждение здравоохранения "Липецкая городская детская больница"	4825007741	Государственная	Детская поликлиника 5, Филиал	Липецкая область, г. Липецк, ул. П.И.Смирнина, 2	г. Липецк	508573	Детская поликлиника № 2 (новое 0101.2015)	Дошкольно-школьные подразделения	Амбулаторно	Электронный архив 12-канальный	269170	1	10.2024	Приказ Минздрава России от 19.10.2020 № 1112н «Об утверждении Перечня мероприятий для обеспечения и совершенствования медицинских организаций при реализации региональных программ модернизации первичного звена здравоохранения»

129	Государственное учреждение здравоохранения "Липецкая городская поликлиника № 1"	4826011130	Государственная	нежилое помещение №1, поликлиника	Липецкая область, г. Липецк, ул.Светская, 26	г. Липецк	508573	508573	Поликлиника	Ультразвуковой диагностики	Амбулаторно	Система ультразвуковой визуализации, включающая, с логикой от сети	260230	1	10.2024	Приказ Минздрава России от 19.10.2020 № 1112н «Об утверждении Перечня оборудования для оснащения и переоснащения медицинских организаций при реализации региональных программ модернизации первичного звена здравоохранения»
130	Государственное учреждение здравоохранения "Липецкая городская поликлиника № 1"	4826011130	Государственная	нежилое помещение №1, поликлиника	Липецкая область, г. Липецк, ул.Светская, 26	г. Липецк	508573	508573	Поликлиника	Образовательное	Амбулаторно	Точнометр перчаточный для измерения внутриглазного давления	172460	1	10.2024	Приказ Минздрава России от 19.10.2020 № 1112н «Об утверждении Перечня оборудования для оснащения и переоснащения медицинских организаций при реализации региональных программ модернизации первичного звена здравоохранения»
131	Государственное учреждение здравоохранения "Липецкая городская поликлиника № 1"	4826011130	Государственная	нежилое помещение №1, поликлиника	Липецкая область, г. Липецк, ул.Светская, 26	г. Липецк	508573	508573	Поликлиника	Кабинет (отделение) функциональной диагностики	Амбулаторно	Электронизация отграф	291870	1	10.2025	Приказ Минздрава России от 19.10.2020 № 1112н «Об утверждении Перечня оборудования для оснащения и переоснащения медицинских организаций при реализации региональных программ модернизации первичного звена здравоохранения»
132	Государственное учреждение здравоохранения "Липецкая городская поликлиника № 1"	4826011130	Государственная	нежилое помещение №1, поликлиника	Липецкая область, г. Липецк, ул.Светская, 26	г. Липецк	508573	508573	Поликлиника	Эндоскопические	Амбулаторно	Эндоскоп (для верхних отделов желудочно-кишечного тракта, для нижних отделов желудочно-кишечного тракта, панорамно-дуоденальной зоны и/или для нижних дыхательных путей)	179880	1	10.2024	Приказ Минздрава России от 19.10.2020 № 1112н «Об утверждении Перечня оборудования для оснащения и переоснащения медицинских организаций при реализации региональных программ модернизации первичного звена здравоохранения»

133	Государственное учреждение здравоохранения "Липецкая городская поликлиника №4"	4824009773	Государственная	Липецкая область, г. Липецк, ул. Гагарина, 139	г. Липецк	508573	Поликлиника	Гастроэнтерология	Амбулаторно	Энцопепт (для верхних отделов желудочно-кишечного тракта, для нижних отделов желудочно-кишечного тракта, панкреато-дуodenальной зоны и/или для нижних дыхательных путей)	179880	Приказ Минздрава России от 19.10.2020 № 1112н «Об утверждении Перечня оборудования для оснащения и переоснащения медицинских организаций при реализации региональных программ модернизации первичного звена здравоохранения»	1	10.2024
134	Государственное учреждение здравоохранения "Липецкая городская поликлиника №3"	4824015130	Государственная	Липецкая область, г. Липецк, пр-кт Победы, 61	г. Липецк	508573	Поликлиника	Кабинет рентгенологический	Амбулаторно	Аппарат рентгеновский маммографический цифровой или аналоговый	191110	Приказ Минздрава России от 19.10.2020 № 1112н «Об утверждении Перечня оборудования для оснащения и переоснащения медицинских организаций при реализации региональных программ модернизации первичного звена здравоохранения»	1	10.2025
135	Государственное учреждение здравоохранения "Липецкая городская поликлиника №7"	4824051226	Государственная	Липецкая область, г. Липецк, ул. Им. Героев Мухомолова, 34	г. Липецк	508573	ПОЛИКЛИНИКА А	Кабинет функциональной диагностики	Амбулаторно	Аппарат для холтеровского мониторирования сердечной деятельности	291480	Приказ Минздрава России от 19.10.2020 № 1112н «Об утверждении Перечня оборудования для оснащения и переоснащения медицинских организаций при реализации региональных программ модернизации первичного звена здравоохранения»	2	10.2025
136	Государственное учреждение здравоохранения "Липецкая городская поликлиника №7"	4824051226	Государственная	Липецкая область, г. Липецк, ул. Им. Героев Мухомолова, 34	г. Липецк	508573	ПОЛИКЛИНИКА А	Офтальмология	Амбулаторно	Томограф периферийной визуальной диагностики	172460	Приказ Минздрава России от 19.10.2020 № 1112н «Об утверждении Перечня оборудования для оснащения и переоснащения медицинских организаций при реализации региональных программ модернизации первичного звена здравоохранения»	1	10.2024

137	Государственное учреждение здравоохранения «Бряннская районная больница»	4810000983	Государственная	Решетово-Дубровский Фельдшерско-акушерский пункт	Липецкая область, с. Решетово-Дуброво, ул. Центральная, 9	Решетово-Дубровский Фельдшерско-акушерский пункт	3415	Решетово-Дубровский Фельдшерско-акушерский пункт	Процедурные	Амбулаторно	Дефибрилятор кардиосинхронизированный	126500	Приказ Минздрава России от 19.10.2020 № 1112н «Об утверждении Перечня оборудования для оснащения и переоснащения медицинских организаций при реализации региональных программ модернизации первичного звена здравоохранения»	1	10.2024
138	Государственное учреждение здравоохранения «Бряннская районная больница»	4810000983	Государственная	Сергиевский Фельдшерско-акушерский пункт	Липецкая область, с. Сергиевское первое, ул. Центральная, 19	Сергиевский Фельдшерско-акушерский пункт	3415	Сергиевский Фельдшерско-акушерский пункт	Процедурные	Амбулаторно	Дефибрилятор кардиосинхронизированный	126500	Приказ Минздрава России от 19.10.2020 № 1112н «Об утверждении Перечня оборудования для оснащения и переоснащения медицинских организаций при реализации региональных программ модернизации первичного звена здравоохранения»	1	10.2024
139	Государственное учреждение здравоохранения «Бряннская районная больница»	4810000983	Государственная	Соткинский Фельдшерско-акушерский пункт	Липецкая область, с. Соткино, ул. Набережная, 13	Соткинский Фельдшерско-акушерский пункт	3415	Соткинский Фельдшерско-акушерский пункт	Процедурные	Амбулаторно	Дефибрилятор кардиосинхронизированный	126500	Приказ Минздрава России от 19.10.2020 № 1112н «Об утверждении Перечня оборудования для оснащения и переоснащения медицинских организаций при реализации региональных программ модернизации первичного звена здравоохранения»	1	10.2024
140	Государственное учреждение здравоохранения «Бряннская районная больница»	4810000983	Государственная	Сухолюцкий Фельдшерско-акушерский пункт	Липецкая область, с. Сухолюк, ул. Центральная, 2	Сухолюцкий Фельдшерско-акушерский пункт	3415	Сухолюцкий Фельдшерско-акушерский пункт	Процедурные	Амбулаторно	Дефибрилятор кардиосинхронизированный	126500	Приказ Минздрава России от 19.10.2020 № 1112н «Об утверждении Перечня оборудования для оснащения и переоснащения медицинских организаций при реализации региональных программ модернизации первичного звена здравоохранения»	1	10.2024

141	Государственное учреждение здравоохранения «Брянская районная больница»	4810000983	Государственная	Шербаковский Фельдшерско-акушерский пункт	Липецкая область, г. Шербаково, ул.Центральная, 23	г. Шербаково	3415	Шербаковский фельдшерско-акушерский пункт	Процедурные	Амбулаторно	Дефибрилятор кардиореанимационный	126500	1	10.2024	Приказ Минздрава России от 19.10.2020 № 1112н «Об утверждении Перечня оборудования для оснащения и переоснащения медицинских организаций при реализации региональных программ модернизации первичного звена здравоохранения»
142	Государственное учреждение здравоохранения "Липецкая городская больница скорой медицинской помощи №1"	4826050517	Государственная	Поликлиника	Липецкая область, г. Липецк, ул.Звездная, 13/1	г. Липецк	508573	ПОЛИКЛИНИКА А	Эндоскопические	Амбулаторно	Эндоскоп (для верхних отделов желудочно-кишечного тракта, для нижних отделов желудочно-кишечного тракта, панорамно-дугосагитальной зоны и/или для нижних дыхательных путей)	179880	1	10.2024	Приказ Минздрава России от 19.10.2020 № 1112н «Об утверждении Перечня оборудования для оснащения и переоснащения медицинских организаций при реализации региональных программ модернизации первичного звена здравоохранения»
143	Государственное учреждение здравоохранения "Липецкая городская детская больница"	4825007741	Государственная	Детская поликлиника 9	Липецкая область, г. Липецк, ул.Адмирала Мухоморова, 1Б	г. Липецк	508573	Детская поликлиника № 9 (доме 010.2015)	Отдел неотложной помощи (кабинет)	Амбулаторно	Дефибрилятор кардиореанимационный	126500	1	10.2025	Приказ Минздрава России от 19.10.2020 № 1112н «Об утверждении Перечня оборудования для оснащения и переоснащения медицинских организаций при реализации региональных программ модернизации первичного звена здравоохранения»
144	Государственное учреждение здравоохранения "Грибанская центральная районная больница"	4802003719	Государственная	Детская поликлиника	Липецкая область, с. Грибан, ул.Пионерская, 4	г. Грибан	46683	Детская поликлиника	Кабинет (отделение) функциональной диагностики	Амбулаторно	Электрокардиограф аф 12-канальный	269170	1	10.2024	Приказ Минздрава России от 19.10.2020 № 1112н «Об утверждении Перечня оборудования для оснащения и переоснащения медицинских организаций при реализации региональных программ модернизации первичного звена здравоохранения»

145	Государственное учреждение здравоохранения «Центральная районная больница»	4818001770	Государственная	Липецкая область, г. Чаплыгин, ул. Кривая, 52	Липецкая область, г. Чаплыгин	11773	Поликлиника	Кабинет (отделение) функциональной диагностики	Амбулаторно	Аппарат для суточного мониторинга артериального давления	156940	Приказ Минздрава России от 19.10.2020 № 1112н «Об утверждении Перечня оборудования для обеспечения и осуществления медицинских организаций при реализации региональных программ модернизации первичного звена здравоохранения»	1	10.2024
146	Государственное учреждение здравоохранения «Городская центральная районная больница»	4802003719	Государственная	Липецкая область, с. Анчино, ул. Набережная, 79/1	с. Анчино	46683	Фельдшерско-акушерский пункт Анчиноский	Кабинет Фельдшера	Амбулаторно	Дефибрилатор кардиосинхронизированный	126500	Приказ Минздрава России от 19.10.2020 № 1112н «Об утверждении Перечня оборудования для обеспечения и осуществления медицинских организаций при реализации региональных программ модернизации первичного звена здравоохранения»	1	10.2021
147	Государственное учреждение здравоохранения «Липецкая городская детская больница»	4825007741	Государственная	Липецкая область, г. Липецк, ул. Зенга, 9а	г. Липецк	508573	Детская поликлиника № 1 (ковид 0101.2015)	Ультразвуковой аппарат	Амбулаторно	Система ультразвуковой визуализации универсальная, с питанием от батареи	296570	Приказ Минздрава России от 19.10.2020 № 1112н «Об утверждении Перечня оборудования для обеспечения и осуществления медицинских организаций при реализации региональных программ модернизации первичного звена здравоохранения»	1	10.2024
148	Государственное учреждение здравоохранения «Липецкая городская детская больница»	4825007741	Государственная	Липецкая область, г. Липецк, ул. Филитинское, 5	г. Липецк	508573	Детская поликлиника № 4 (ковид 0101.2015)	Ультразвуковой аппарат	Амбулаторно	Система ультразвуковой визуализации универсальная, с питанием от батареи	296570	Приказ Минздрава России от 19.10.2020 № 1112н «Об утверждении Перечня оборудования для обеспечения и осуществления медицинских организаций при реализации региональных программ модернизации первичного звена здравоохранения»	1	10.2024

149	Государственное учреждение здравоохранения "Липецкая городская детская больница"	4825800741	Государственная	Детская поликлиника № 3 (ковид 0101.2015)	Ультразвуковой диагностики	Амбулаторно	Система ультразвуковой визуализации универсальная, с питанием от батареи	296570	1	10.2024	Приказ Минздрава России от 19.10.2020 № 1112н «Об утверждении Перечня оборудования для оснащения и переоснащения медицинских организаций при реализации региональных программ модернизации первичного звена здравоохранения»
150	Государственное учреждение здравоохранения "Задонская центральная районная больница"	48088002630	Государственная	Фельдшерско-акушерский пункт, подразделение Г.Г.Серовой	Фельдшерско-акушерские пункты	Амбулаторно	Дефибриллятор кардиосинхронизированный	126580	1	10.2024	Приказ Минздрава России от 19.10.2020 № 1112н «Об утверждении Перечня оборудования для оснащения и переоснащения медицинских организаций при реализации региональных программ модернизации первичного звена здравоохранения»
151	Государственное учреждение здравоохранения "Задонская центральная районная больница"	48088002630	Государственная	Поликлиника Задонской ЦРБ	Энтерокопические	Амбулаторно	Ручная или автоматическая установка для дежифкации эндоскопов	271600	1	10.2024	Приказ Минздрава России от 19.10.2020 № 1112н «Об утверждении Перечня оборудования для оснащения и переоснащения медицинских организаций при реализации региональных программ модернизации первичного звена здравоохранения»
152	Государственное учреждение здравоохранения "Лис-Гонимовская районная больница"	48128001100	Государственная	Поликлиника	Кабинет (отделение) функциональной диагностики	Амбулаторно	Тонометр портативный для измерения внутритканевого давления	172460	1	10.2024	Приказ Минздрава России от 19.10.2020 № 1112н «Об утверждении Перечня оборудования для оснащения и переоснащения медицинских организаций при реализации региональных программ модернизации первичного звена здравоохранения»

153	Государственное учреждение здравоохранения "Завская центральная районная больница"	4808002630	Государственный	Политеница ГУЗ "Завская ЦРБ"	Липецкая область, г. Завонск, ул. Запрудная, 1	г. Завонск	9327	Политеница Завонской ЦРБ	Эндоскопические	Амбулаторно	Колоноскоп для детей (набор)	179760	Приказ Минздрава России от 19.10.2020 № 1112н «Об утверждении Перечня оборудования для оснащения и переоснащения медицинских организаций при реализации региональных программ модернизации первичного звена здравоохранения»	1	10.2025
154	Государственное учреждение здравоохранения «Измалевова районная больница»	4809001799	Государственный	Политеница	Липецкая область, с. Измалево, ул. Ленина, 39 а	с. Измалево	3650	Политеница	Кабинет (отопление) функциональной диагностики	Амбулаторно	Эндоскоп (для верхних отделов желудочно-кишечного тракта, для нижних отделов желудочно-кишечного тракта, панорамно-дугосекулярной зоны и/или для нижних дыхательных путей)	179760	Приказ Минздрава России от 19.10.2020 № 1112н «Об утверждении Перечня оборудования для оснащения и переоснащения медицинских организаций при реализации региональных программ модернизации первичного звена здравоохранения»	1	10.2025

Перечень оборудования, в том числе медицинского назначения (МН), приобретенного в рамках, полномочиях, правами в медицинском учреждении, подведомственном органу исполнительной власти субъекта Российской Федерации и (или) муниципальным медицинским учреждением, расположенным на территории субъекта Российской Федерации, осуществляющего порученую медицинскую помощь по линии федеральной власти, по обеспечению структурных подразделений, центральных рабочих и районных центров																
№ п/п	Полное наименование медицинской организации	ИНН	Тип медицинской организации в соответствии с нормативной медицинской организацией	Здание, в котором планируется разместить медицинское изделие	Фактический адрес здания	Наименование медицинского изделия, которое предполагается приобрести	Численность населения, к которому планируется оказывать медицинскую помощь	Наименование структурного подразделения	Выявление (отделение)	Уникальное наименование медицинской помощи (специализацию аппаратуры)	Наименование медицинского изделия	Код вида медицинского изделия	Количество медицинских изделий в медицинской организации	Количество медицинских изделий, планируемых к закупке в связи с реализацией контракта (ед. ед.)	Планируемая дата приобретения (месяц, год) (формат: мм. гггг.)	
1	2	3	4	5	6	7	8	9	10	11	12	13	14	15	16	17
1	Государственное учреждение здравоохранения «Воловская районная больница»	4801015214	Государственная	Здание, в котором планируется разместить медицинское изделие	Липецкая область, с. Волово, ул. Светская, 100г	Наименование медицинского изделия, которое предполагается приобрести	Численность населения, к которому планируется оказывать медицинскую помощь	Наименование структурного подразделения	Выявление (отделение)	Уникальное наименование медицинской помощи (специализацию аппаратуры)	Наименование медицинского изделия	Код вида медицинского изделия	Количество медицинских изделий в медицинской организации	Количество медицинских изделий, планируемых к закупке в связи с реализацией контракта (ед. ед.)	Приказ Минздрава России от 19.10.2020 № 1112к «Об утверждении Перечня оборудования для оснащения и пополнения медицинских учреждений при реализации региональных программ модернизации первичного звена здравоохранения»	10.2024
2	Государственное учреждение здравоохранения «Елецкая районная больница»	4807001835	Государственная	Здание, в котором планируется разместить медицинское изделие	Липецкая область, п. Г.эропровод, ул. Зеленая, 23 "А"	Наименование медицинского изделия, которое предполагается приобрести	Численность населения, к которому планируется оказывать медицинскую помощь	Наименование структурного подразделения	Выявление (отделение)	Уникальное наименование медицинской помощи (специализацию аппаратуры)	Наименование медицинского изделия	Код вида медицинского изделия	Количество медицинских изделий в медицинской организации	Количество медицинских изделий, планируемых к закупке в связи с реализацией контракта (ед. ед.)	Приказ Минздрава России от 19.10.2020 № 1112к «Об утверждении Перечня оборудования для оснащения и пополнения медицинских учреждений при реализации региональных программ модернизации первичного звена здравоохранения»	10.2024
3	Государственное учреждение здравоохранения "Законоская центральная районная больница"	4808002630	Государственная	Здание, в котором планируется разместить медицинское изделие	Липецкая область, г. Законоск, ул. Запутанка, 1	Наименование медицинского изделия, которое предполагается приобрести	Численность населения, к которому планируется оказывать медицинскую помощь	Наименование структурного подразделения	Выявление (отделение)	Уникальное наименование медицинской помощи (специализацию аппаратуры)	Наименование медицинского изделия	Код вида медицинского изделия	Количество медицинских изделий в медицинской организации	Количество медицинских изделий, планируемых к закупке в связи с реализацией контракта (ед. ед.)	Приказ Минздрава России от 19.10.2020 № 1112к «Об утверждении Перечня оборудования для оснащения и пополнения медицинских учреждений при реализации региональных программ модернизации первичного звена здравоохранения»	10.2025
4	Государственное учреждение здравоохранения "Законоская центральная районная больница"	4808002630	Государственная	Здание, в котором планируется разместить медицинское изделие	Липецкая область, г. Законоск, ул. Запутанка, 1	Наименование медицинского изделия, которое предполагается приобрести	Численность населения, к которому планируется оказывать медицинскую помощь	Наименование структурного подразделения	Выявление (отделение)	Уникальное наименование медицинской помощи (специализацию аппаратуры)	Наименование медицинского изделия	Код вида медицинского изделия	Количество медицинских изделий в медицинской организации	Количество медицинских изделий, планируемых к закупке в связи с реализацией контракта (ед. ед.)	Приказ Минздрава России от 19.10.2020 № 1112к «Об утверждении Перечня оборудования для оснащения и пополнения медицинских учреждений при реализации региональных программ модернизации первичного звена здравоохранения»	10.2025
5	Государственное учреждение здравоохранения "Законоская центральная районная больница"	4808002630	Государственная	Здание, в котором планируется разместить медицинское изделие	Липецкая область, с. Дельское, ул. Дельнская, 38а2	Наименование медицинского изделия, которое предполагается приобрести	Численность населения, к которому планируется оказывать медицинскую помощь	Наименование структурного подразделения	Выявление (отделение)	Уникальное наименование медицинской помощи (специализацию аппаратуры)	Наименование медицинского изделия	Код вида медицинского изделия	Количество медицинских изделий в медицинской организации	Количество медицинских изделий, планируемых к закупке в связи с реализацией контракта (ед. ед.)	Приказ Минздрава России от 19.10.2020 № 1112к «Об утверждении Перечня оборудования для оснащения и пополнения медицинских учреждений при реализации региональных программ модернизации первичного звена здравоохранения»	10.2024

6	Государственное учреждение здравоохранения «Задонская центральная районная больница»	4808002630	Государственная	Попликлиника ГУЗ «Задонская ЦРБ»	Попликлиника Задонской ЦРБ	Кабинет рентгенологический	Амбулаторно	Аппарат рентгеновский маммографический цифровой или аналоговый	191110	1	1	Приказ Минздрава России от 19.10.2020 № 1112н «Об утверждении Перечня оборудования для оснащения и модернизации медицинских организаций при реализации региональных программ мероприятий перичного закона здравоохранения»	10.2024
7	Государственное учреждение здравоохранения «Задонская центральная районная больница»	4808002630	Государственная	Попликлиника (Донская УБ)	Попликлиника Донской участковой больницы	Кабинет (отделение) функциональной диагностики	Амбулаторно	Система ультразвуковой визуализации универсальная, с питанием от сети	260250	1	1	Приказ Минздрава России от 19.10.2020 № 1112н «Об утверждении Перечня оборудования для оснащения и модернизации медицинских организаций при реализации региональных программ мероприятий перичного закона здравоохранения»	10.2021
8	Государственное учреждение здравоохранения «Задонская центральная районная больница»	4808002630	Государственная	Попликлиника ГУЗ «Задонская ЦРБ»	Попликлиника Задонской ЦРБ	Кабинет (отделение) функциональной диагностики	Амбулаторно	Электронный флюорограф	291870	1	1	Приказ Минздрава России от 19.10.2020 № 1112н «Об утверждении Перечня оборудования для оснащения и модернизации медицинских организаций при реализации региональных программ мероприятий перичного закона здравоохранения»	10.2025
9	Государственное учреждение здравоохранения «Лебедянская центральная районная больница»	4811003070	Государственная	Попликлиника	Попликлиника	Кабинет (отделение) рентгенологический	Амбулаторно	Аппарат рентгеновский для флюорографии легких цифровой или аналоговый	191330	1	1	Приказ Минздрава России от 19.10.2020 № 1112н «Об утверждении Перечня оборудования для оснащения и модернизации медицинских организаций при реализации региональных программ мероприятий перичного закона здравоохранения»	10.2025
10	Государственное учреждение здравоохранения «Лебедянская центральная районная больница»	4811003070	Государственная	Попликлиника	Попликлиника	Кабинет (отделение) рентгенологический	Амбулаторно	Аппарат рентгеновский маммографический цифровой или аналоговый	191110	1	1	Приказ Минздрава России от 19.10.2020 № 1112н «Об утверждении Перечня оборудования для оснащения и модернизации медицинских организаций при реализации региональных программ мероприятий перичного закона здравоохранения»	10.2025

11	Государственное учреждение здравоохранения «Лебидовская центральная районная больница»	4811003070	Государственная	Попликовина	Липецкая область, г. Лебидь, ул. Шахрая, 71	г. Лебидь	19203	Попликовина	Кабинет (оптический) Рентгенологический	Амбулаторно	Аппарат рентгеновский стационарный для рентгенографии цифровой	191220	1	1	Приказ Минздрава России от 19.10.2020 № 1112н «Об утверждении Перечня оборудования для оснащения и модернизации медицинских организаций при организации при реализации региональных программ мероприятий перинатального здравоохранения»	10.2024
12	Государственное учреждение здравоохранения «Лебидовская центральная районная больница»	4811003070	Государственная	Попликовина	Липецкая область, г. Лебидь, ул. Шахрая, 71	г. Лебидь	19203	Попликовина	Ультразвуковой диагностики	Амбулаторно	Система ультразвуковой визуализации ультразвуковая, с питанием от сети	260250	4	1	Приказ Минздрава России от 19.10.2020 № 1112н «Об утверждении Перечня оборудования для оснащения и модернизации медицинских организаций при реализации региональных программ мероприятий перинатального здравоохранения»	10.2024
13	Государственное учреждение здравоохранения «Лебидовская центральная районная больница»	4811003070	Государственная	Попликовина №1	Липецкая область, г. Лебидь, ул. Школьная, 6	г. Лебидь	19203	Попликовина	Кабинет (оптический) функциональной диагностики	Амбулаторно	Электрорадиопри аф 12-канальный	269170	1	1	Приказ Минздрава России от 19.10.2020 № 1112н «Об утверждении Перечня оборудования для оснащения и модернизации медицинских организаций при реализации региональных программ мероприятий перинатального здравоохранения»	10.2024
14	Государственное учреждение здравоохранения «Лебидовская центральная районная больница»	4811003070	Государственная	Попликовина	Липецкая область, г. Лебидь, ул. Шахрая, 71	г. Лебидь	19203	Попликовина	Кабинет (оптический) функциональной диагностики	Амбулаторно	Электрорадиопри аф 12-канальный	269170	1	1	Приказ Минздрава России от 19.10.2020 № 1112н «Об утверждении Перечня оборудования для оснащения и модернизации медицинских организаций при реализации региональных программ мероприятий перинатального здравоохранения»	10.2024
15	Государственное учреждение здравоохранения «Лебидовская центральная районная больница»	4811003070	Государственная	Попликовина	Липецкая область, г. Лебидь, ул. Шахрая, 71	г. Лебидь	19203	Попликовина	Эндоскопические	Амбулаторно	Эндоскоп (для верхних отделов желудочно-кишечного тракта для нижних отделов желудочно-кишечного тракта, панорамно-дуоденальной зоны в/бли для нижних дыхательных путей)	180020	1	1	Приказ Минздрава России от 19.10.2020 № 1112н «Об утверждении Перечня оборудования для оснащения и модернизации медицинских организаций при реализации региональных программ мероприятий перинатального здравоохранения»	10.2021

16	Государственное учреждение здравоохранения "Львовская районная больница"	4812001100	Государственная	Районная больница	Липецкая область, п. Лев Толстой, ул. Железнодорожная, 33	п. Лев Толстой	8253	Полупленица	Кабинет (отделение) Рентгенологический	Амбулаторно	Аппарат рентгеновский для флюорографии легких цифровой или аналоговый	191330	1	1	10.2023	Приказ Министерства России от 19.10.2020 № 1112н «Об утверждении Перечня оборудования для оснащения и модернизации медицинских организаций при реализации региональных программ мероприятий перичного заена здравоохранения»
17	Государственное учреждение здравоохранения "Львовская районная больница"	4812001100	Государственная	Районная больница	Липецкая область, п. Лев Толстой, ул. Железнодорожная, 33	п. Лев Толстой	8253	Полупленица	Ультразвуковой диагностики	Амбулаторно	Система ультразвуковой визуализации универсальная, с питанием от сети	260250	1	2	10.2024	Приказ Министерства России от 19.10.2020 № 1112н «Об утверждении Перечня оборудования для оснащения и модернизации медицинских организаций при реализации региональных программ мероприятий перичного заена здравоохранения»
18	Государственное учреждение здравоохранения "Липецкая районная больница"	4813000647	Государственная	Полупленица №2	Липецкая область, г. Липецк, ул.Монтажников, 3а	г. Липецк	6545	Полупленица №2 (с.Пленица, Монтэжников, 3а)	Кабинет (отделение) функциональной диагностики	Амбулаторно	Автоматический анализатор газов крови, многокомпонентного состава, электролитов, глюкозы	135280	1	1	10.2024	Приказ Министерства России от 19.10.2020 № 1112н «Об утверждении Перечня оборудования для оснащения и модернизации медицинских организаций при реализации региональных программ мероприятий перичного заена здравоохранения»
19	Государственное учреждение здравоохранения "Липецкая районная больница"	4813000647	Государственная	Полупленица №1	Липецкая область, с. Боринское, ул. Бельяникова, 7	с. Боринское	6545	Полупленица №1 (с. Боринское)	Кабинет (отделение) Рентгенологический	Амбулаторно	Аппарат рентгеновский для флюорографии легких цифровой или аналоговый	191330	1	1	10.2024	Приказ Министерства России от 19.10.2020 № 1112н «Об утверждении Перечня оборудования для оснащения и модернизации медицинских организаций при реализации региональных программ мероприятий перичного заена здравоохранения»
20	Государственное учреждение здравоохранения "Липецкая городская поликлиника №1"	4826011130	Государственная	не является поликлиника	Липецкая область, г. Липецк, ул.Светская, 26	г. Липецк	508573	Полупленица	Кабинет (отделение) Рентгенологический	Амбулаторно	Аппарат рентгеновский маммографический цифровой или аналоговый	191110	1	1	10.2024	Приказ Министерства России от 19.10.2020 № 1112н «Об утверждении Перечня оборудования для оснащения и модернизации медицинских организаций при реализации региональных программ мероприятий перичного заена здравоохранения»

21	Государственное учреждение здравоохранения "Липецкая городская поликлиника № 1"	482601130	Государственная	Липецкая городская поликлиника №1	Липецкая область, г. Липецк, ул. Советская, 26	г. Липецк	508573	Поликлиника №1 (с. Боринское)	Кабинет (отделение) функциональной диагностики	Амбулаторно	Электронный прибор 12-канальный	269170	3	3	10.2024	Приказ Минздрава России от 19.10.2020 № 1112н «Об утверждении Перечня оборудования для оснащения и модернизации медицинских организаций при реализации региональных программ материнского перинатального здравоохранения»
22	Государственное учреждение здравоохранения "Липецкая районная больница"	481300697	Государственная	Поликлиника №1	Липецкая область, с. Боринское, ул. Больничная, 7	с. Боринское	6545	Поликлиника №1 (с. Боринское)	Кабинет (отделение) рентгенологический	Амбулаторно	Аппарат рентгеновский стационарный для рентген-страйфинг цифровой	191220	1	1	10.2023	Приказ Минздрава России от 19.10.2020 № 1112н «Об утверждении Перечня оборудования для оснащения и модернизации медицинских организаций при реализации региональных программ материнского перинатального здравоохранения»
23	Государственное учреждение здравоохранения "Липецкая районная больница"	481300697	Государственная	Липецкая Поликлиника №1	Липецкая область, г. Липецк, ул. Юношеская, 21а	г. Липецк	6545	Поликлиника №1 (г. Липецк, ул. Юношеская, 21а)	Кабинет (отделение) функциональной диагностики	Амбулаторно	Электронный прибор 12-канальный	269170	1	1	10.2024	Приказ Минздрава России от 19.10.2020 № 1112н «Об утверждении Перечня оборудования для оснащения и модернизации региональных программ материнского перинатального здравоохранения»
24	Государственное учреждение здравоохранения "Липецкая городская поликлиника №2"	4824010276	Государственная	Государственное учреждение здравоохранения "Липецкая городская поликлиника №2"	Липецкая область, г. Липецк, ул. П.И. Свиридова, 13	г. Липецк	508573	Поликлиника	Кабинет (отделение) функциональной диагностики	Амбулаторно	Аппарат для холтеровского мониторирования сердечной деятельности	291480	2	2	10.2023	Приказ Минздрава России от 19.10.2020 № 1112н «Об утверждении Перечня оборудования для оснащения и модернизации медицинских организаций при реализации региональных программ материнского перинатального здравоохранения»
25	Государственное учреждение здравоохранения "Липецкая районная больница"	481300697	Государственная	Поликлиника №1	Липецкая область, с. Боринское, ул. Больничная, 7	с. Боринское	6545	Поликлиника №1 (с. Боринское)	Кабинет (отделение) функциональной диагностики	Амбулаторно	Электронный прибор 12-канальный	269170	1	1	10.2024	Приказ Минздрава России от 19.10.2020 № 1112н «Об утверждении Перечня оборудования для оснащения и модернизации медицинских организаций при реализации региональных программ материнского перинатального здравоохранения»

26	Государственное учреждение здравоохранения "Липецкая районная больница"	4813000647	Государственная	Государственное учреждение здравоохранения "Липецкая городская поликлиника №2"	Липецкая область, г. Липецк, ул. Монтажников, 3а	г. Липецк	6545	Поликлиника №2 (г. Липецк, ул. Монтажников, 3а)	Кабинет (отделение) функциональной диагностики	Амбулаторно	Электрокардиограф 12-канальный	269170	1	1	Приказ Министерства России от 19.10.2020 № 1112н «Об утверждении Перечня оборудования для оснащения и модернизации медицинских организаций при реализации региональных программ мероприятий перичного заена здравоохранения»	10.2024
27	Государственное учреждение здравоохранения "Ставопольская районная больница"	4814000818	Государственная	Поликлиника	Липецкая область, с. Ставополье, ул. Ленина, 12	с. Ставополье	5253	Поликлиника	Кабинет (отделение) функциональной диагностики	Амбулаторно	Аппарат для регистрации вызовных потенциалов, потенциалов потенциалов	152550	1	1	Приказ Министерства России от 19.10.2020 № 1112н «Об утверждении Перечня оборудования для оснащения и модернизации медицинских организаций при реализации региональных программ мероприятий перичного заена здравоохранения»	10.2023
28	Государственное учреждение здравоохранения "Липецкая городская поликлиника №2"	4824010276	Государственная	Государственное учреждение здравоохранения "Липецкая городская поликлиника №2"	Липецкая область, г. Липецк, ул. П.И.Свиридина, 13	г. Липецк	508573	Поликлиника	Кабинет (отделение) рентгенологический	Амбулаторно	Аппарат рентгеновский вычислительный цифровой для аналоговый	191110	1	1	Приказ Министерства России от 19.10.2020 № 1112н «Об утверждении Перечня оборудования для оснащения и модернизации медицинских организаций при реализации региональных программ мероприятий перичного заена здравоохранения»	10.2023
29	Государственное учреждение здравоохранения "Ставопольская районная больница"	4814000818	Государственная	Поликлиника	Липецкая область, с. Ставополье, ул. Ленина, 12	с. Ставополье	5253	Поликлиника	Лаборатория клинические	Амбулаторно	Автоматический анализатор газов крови, кислородного содержания, электролитов, сахара	155260	1	1	Приказ Министерства России от 19.10.2020 № 1112н «Об утверждении Перечня оборудования для оснащения и модернизации медицинских организаций при реализации региональных программ мероприятий перичного заена здравоохранения»	10.2021
30	Государственное учреждение здравоохранения "Липецкая городская поликлиника №2"	4824010276	Государственная	Государственное учреждение здравоохранения "Липецкая городская поликлиника №2"	Липецкая область, г. Липецк, ул. П.И.Свиридина, 13	г. Липецк	508573	Поликлиника	Кабинет (отделение) рентгенологический	Амбулаторно	Аппарат рентгеновский стационарный для рентгенографии цифровой	191220	1	1	Приказ Министерства России от 19.10.2020 № 1112н «Об утверждении Перечня оборудования для оснащения и модернизации медицинских организаций при реализации региональных программ мероприятий перичного заена здравоохранения»	10.2023

31	Государственное учреждение здравоохранения "Ставолинская районная больница"	4814000818	Государственная	Попликлиника	Липецкая область, с. Ставоное, ул. Ленина, 12	с. Ставоное	5253	Попликлиника	Кабинет (отделение) функциональной диагностики	Амбулаторно	Аппарат для холтеровского мониторирования и сердечной деятельности	291480	2	1	Приказ Министерства России от 19.10.2020 № 1112н «Об утверждении Перечня оборудования для оснащения и модернизации медицинских организаций при реализации региональных программ мероприятий перичного заена здравоохранения»	10.2023
32	Государственное учреждение здравоохранения "Ставолинская районная больница"	4814000818	Государственная	Попликлиника	Липецкая область, с. Ставоное, ул. Ленина, 12	с. Ставоное	5253	Попликлиника	Кабинет (отделение) рентгенологический	Амбулаторно	Аппарат рентгеновский для флюорографии легких цифровой или аналоговый	191330	1	1	Приказ Министерства России от 19.10.2020 № 1112н «Об утверждении Перечня оборудования для оснащения и модернизации медицинских организаций при реализации региональных программ мероприятий перичного заена здравоохранения»	10.2023
33	Государственное учреждение здравоохранения "Ставолинская районная больница"	4814000818	Государственная	Попликлиника	Липецкая область, с. Ставоное, ул. Ленина, 12	с. Ставоное	5253	Попликлиника	Кабинет (отделение) рентгенологический	Амбулаторно	Аппарат рентгеновский маммографический цифровой или аналоговый	191110	1	1	Приказ Министерства России от 19.10.2020 № 1112н «Об утверждении Перечня оборудования для оснащения и модернизации медицинских организаций при реализации региональных программ мероприятий перичного заена здравоохранения»	10.2023
34	Государственное учреждение здравоохранения "Липецкая городская поликлиника №2"	4824010276	Государственная	Государственное учреждение здравоохранения "Липецкая городская поликлиника №2"	Липецкая область, г. Липецк, ул. П.И.Свердлова, 13	г. Липецк	508573	Попликлиника	Ультразвуковой аппарат для исследования сердца и сосудов	Амбулаторно	Ультразвуковой аппарат для исследования сердца и сосудов	192070	1	1	Приказ Министерства России от 19.10.2020 № 1112н «Об утверждении Перечня оборудования для оснащения и модернизации медицинских организаций при реализации региональных программ мероприятий перичного заена здравоохранения»	10.2021
35	Государственное учреждение здравоохранения "Ставолинская районная больница"	4814000818	Государственная	Попликлиника	Липецкая область, с. Ставоное, ул. Ленина, 12	с. Ставоное	5253	Попликлиника	Кабинет (отделение) рентгенологический	Амбулаторно	Аппарат рентгеновский стационарный для рентгенографии цифровой	191220	1	1	Приказ Министерства России от 19.10.2020 № 1112н «Об утверждении Перечня оборудования для оснащения и модернизации медицинских организаций при реализации региональных программ мероприятий перичного заена здравоохранения»	10.2023

36	Государственное учреждение здравоохранения "Ставолинская районная больница"	4814000818	Государственная	Полликлиника	Липецкая область, с. Ставовое, ул. Ленина, 12	с. Ставовое	5253	Полликлиника	Ультразвуковой диагностики	Амбулаторно	Система ультразвуковой визуализации универсальная, с питанием от сети	260250	1	1	Приказ Минздрава России от 19.10.2020 № 1112н «Об утверждении Перечня оборудования для оснащения и модернизации медицинских организаций при реализации региональных программ мероприятий перичного заена здравоохранения»	10.2024
37	Государственное учреждение здравоохранения "Ставолинская районная больница"	4814000818	Государственная	Полликлиника Липецке	Липецкая область, с. Липецк, ул. Ленина, 16, пом. 1	с. Липецк	5253	Полликлиника	Кабинет (отделение) функциональной диагностики	Амбулаторно	Электрокардиограф аф 12-канальный	269170	1	1	Приказ Минздрава России от 19.10.2020 № 1112н «Об утверждении Перечня оборудования для оснащения и модернизации медицинских организаций при реализации региональных программ мероприятий перичного заена здравоохранения»	10.2024
38	Государственное учреждение здравоохранения "Ставолинская районная больница"	4814000818	Государственная	Полликлиника	Липецкая область, с. Ставовое, ул. Ленина, 12	с. Ставовое	5253	Полликлиника	Кабинет (отделение) функциональной диагностики	Амбулаторно	Электрокардиограф аф 12-канальный	269170	1	1	Приказ Минздрава России от 19.10.2020 № 1112н «Об утверждении Перечня оборудования для оснащения и модернизации медицинских организаций при реализации региональных программ мероприятий перичного заена здравоохранения»	10.2024
39	Государственное учреждение здравоохранения "Ставолинская районная больница"	4814000818	Государственная	Полликлиника (бывшее кафе кинотеатра)	Липецкая область, с. Ставовое, ул. Ленина, 12/5	с. Ставовое	5253	Полликлиника	Кабинет (отделение) функциональной диагностики	Амбулаторно	Электрокардиограф аф 12-канальный	269170	1	1	Приказ Минздрава России от 19.10.2020 № 1112н «Об утверждении Перечня оборудования для оснащения и модернизации медицинских организаций при реализации региональных программ мероприятий перичного заена здравоохранения»	10.2024
40	Государственное учреждение здравоохранения "Липецкая городская поликлиника №2"	4824010276	Государственная	Государственное учреждение здравоохранения "Липецкая городская поликлиника №2"	Липецкая область, г. Липецк, ул. П.И.Свиридина, 13	г. Липецк	508573	Полликлиника	Кабинет (отделение) функциональной диагностики	Амбулаторно	Электрокардиограф	291870	1	1	Приказ Минздрава России от 19.10.2020 № 1112н «Об утверждении Перечня оборудования для оснащения и модернизации медицинских организаций при реализации региональных программ мероприятий перичного заена здравоохранения»	10.2025

41	Государственное учреждение здравоохранения "Тербуновская центральная районная больница"	4815001324	Государственная	Здание поликлиники	Липецкая область, с. Тербуны, ул. Е.Сублейная, 1	с. Тербуны	7600	Поликлиника	Кабинет (отделение) рентгенологический	Амбулаторно	Аппарат рентгеновский для флюорографии легких цифровой или аналоговый	191330	1	1	10.2023	Приказ Министерства России от 19.10.2020 № 1112н «Об утверждении Перечня оборудования для оснащения и модернизации медицинских организаций при реализации региональных программ мероприятий перичного закона здравоохранения»
42	Государственное учреждение здравоохранения "Тербуновская центральная районная больница"	4815001324	Государственная	Здание поликлиники	Липецкая область, с. Тербуны, ул. Е.Сублейная, 1	с. Тербуны	7600	Поликлиника	Кабинет (отделение) рентгенологический	Амбулаторно	Аппарат рентгеновский стационарный для рентгенографии цифровой	191220	1	1	10.2024	Приказ Министерства России от 19.10.2020 № 1112н «Об утверждении Перечня оборудования для оснащения и модернизации медицинских организаций при реализации региональных программ мероприятий перичного закона здравоохранения»
43	Государственное учреждение здравоохранения "Липецкая городская поликлиника №7"	4824051226	Государственная	Поликлиника на 600 посетителей в смену для взрослых и на 200 посетителей в смену для детей	Липецкая область, г. Липецк, ул. Им. Генерала Меркулова, 34	г. Липецк	508573	ПОЛКЛИНИК А	Кабинет (отделение) функциональной диагностики	Амбулаторно	Аппарат для суточного холтеровского мониторования и измерения артериального давления	156940	4	4	10.2024	Приказ Министерства России от 19.10.2020 № 1112н «Об утверждении Перечня оборудования для оснащения и модернизации медицинских организаций при реализации региональных программ мероприятий перичного закона здравоохранения»
44	Государственное учреждение здравоохранения "Липецкая городская поликлиника №7"	4824051226	Государственная	Поликлиника на 600 посетителей в смену для взрослых и на 200 посетителей в смену для детей	Липецкая область, г. Липецк, ул. Им. Генерала Меркулова, 34	г. Липецк	508573	ПОЛКЛИНИК А	Кабинет (отделение) функциональной диагностики	Амбулаторно	Аппарат для холтеровского мониторования и ерничей деятельности	291480	4	4	10.2023	Приказ Министерства России от 19.10.2020 № 1112н «Об утверждении Перечня оборудования для оснащения и модернизации медицинских организаций при реализации региональных программ мероприятий перичного закона здравоохранения»
45	Государственное учреждение здравоохранения "Воловская районная больница"	4801013214	Государственная	Поликлиника	Липецкая область, с. Волово, ул. Светская, 100г	с. Волово	3244	Поликлиника	Кабинет (отделение) рентгенологический	Амбулаторно	Аппарат рентгеновский стационарный для рентгенографии цифровой	191220	1	1	10.2024	Приказ Министерства России от 19.10.2020 № 1112н «Об утверждении Перечня оборудования для оснащения и модернизации медицинских организаций при реализации региональных программ мероприятий перичного закона здравоохранения»

46	Государственное учреждение здравоохранения «Воловская районная больница»	4801015214	Государственная	Поликлиника	Липецкая область, с. Волово, ул. Светская, 100г	с. Волово	3244	Поликлиника	Эндоскопические	Амбулаторно	Эндоскоп (для верхних отделов желудочно-кишечного тракта, для нижних отделов желудочно-кишечного тракта, панорамно-дуоденальной зоны и/или для нижних дыхательных путей)	180020	3	1	Приказ Минздрава России от 19.10.2020 № 1112к «Об утверждении Перечня оборудования для оснащения и организации при реализации региональных программ мастерских перичного заена здравоохранения»	10.2021
47	Государственное учреждение здравоохранения "Усманинская центральная районная больница"	4816003412	Государственная	Поликлиника	Липецкая область, г. Усмани, ул. Достоевского, 28	г. Усмани	19656	Поликлиника	Кабинет (отделение) функциональной диагностики	Амбулаторно	Аппарат для холтеровского мониторования и сердечной деятельности	291480	2	2	Приказ Минздрава России от 19.10.2020 № 1112к «Об утверждении Перечня оборудования для оснащения и организации при реализации региональных программ мастерских перичного заена здравоохранения»	10.2023
48	Государственное учреждение здравоохранения "Усманинская центральная районная больница"	4816003412	Государственная	терапевтическое отделение	Липецкая область, г. Усмани, ул. Светская, 21 а	г. Усмани	19656	Поликлиника	Кабинет (отделение) функциональной диагностики	Амбулаторно	Аппарат холтеровского мониторования и стрессового риска	291480	2	2	Приказ Минздрава России от 19.10.2020 № 1112к «Об утверждении Перечня оборудования для оснащения и организации при реализации региональных программ мастерских перичного заена здравоохранения»	10.2023
49	Государственное учреждение здравоохранения "Усманинская центральная районная больница"	4816003412	Государственная	Поликлиника	Липецкая область, г. Усмани, ул. Достоевского, 28	г. Усмани	19656	Поликлиника	Кабинет (отделение) рентгенологический	Амбулаторно	Аппарат рентгеновский маммографический цифровой или аналоговый	191110	1	1	Приказ Минздрава России от 19.10.2020 № 1112к «Об утверждении Перечня оборудования для оснащения и организации при реализации региональных программ мастерских перичного заена здравоохранения»	10.2024
50	Государственное учреждение здравоохранения "Грязновская центральная районная больница"	4802003719	Государственная	Больничный комплекс	Липецкая область, г. Липецк, пер. Виноградный, 16	г. Липецк	46683	Воловская поликлиника (пер. Виноградный, д. 16)	Кабинет (отделение) функциональной диагностики	Амбулаторно	Аппарат для суточного мониторования артериального давления	156940	2	2	Приказ Минздрава России от 19.10.2020 № 1112к «Об утверждении Перечня оборудования для оснащения и организации при реализации региональных программ мастерских перичного заена здравоохранения»	10.2024

51	Государственное учреждение здравоохранения "Гришковская центральная районная больница"	4802003719	Государственная	Центральная районная больница	Липецкая область, г. Грязи, ул.Социалистическая, 5	г. Грязи	46683	Поликлиника	Кабинет (отделение) функциональной диагностики	Амбулаторно	Аппарат для суточного мониторинга и аугментации давления	156940	3	3	Приказ Министерства России от 19.10.2020 № 1112н «Об утверждении Перечня оборудования для оснащения и модернизации медицинских организаций при реализации региональных программ мероприятий перичного заена здравоохранения»	10.2024
52	Государственное учреждение здравоохранения "Гришковская центральная районная больница"	4802003719	Государственная	Большинечный комплекс	Липецкая область, г. Липецк, пер.Виноградный, 16	г. Липецк	46683	Взрослая поликлиника (пер. Виноградный, д. 16)	Кабинет (отделение) функциональной диагностики	Амбулаторно	Аппарат для холтеровского мониторинга и сердечной деятельности	291480	2	2	Приказ Министерства России от 19.10.2020 № 1112н «Об утверждении Перечня оборудования для оснащения и модернизации медицинских организаций при реализации региональных программ мероприятий перичного заена здравоохранения»	10.2023
53	Государственное учреждение здравоохранения "Усманинская центральная районная больница"	4816003412	Государственная	Хирургический комплекс	Липецкая область, г. Усмани, ул.К.Маркса, 118	г. Усмани	19656	Поликлиника	Ультразвуковой кабинет диагностики	Амбулаторно	Система ультразвуковой визуализации, с планшетом от сети	260250	1	1	Приказ Министерства России от 19.10.2020 № 1112н «Об утверждении Перечня оборудования для оснащения и модернизации медицинских организаций при реализации региональных программ мероприятий перичного заена здравоохранения»	10.2021
54	Государственное учреждение здравоохранения "Гришковская центральная районная больница"	4802003719	Государственная	Центральная районная больница	Липецкая область, г. Грязи, ул.Социалистическая, 5	г. Грязи	46683	Поликлиника	Кабинет (отделение) функциональной диагностики	Амбулаторно	Аппарат для суточного мониторинга и аугментации давления	291480	4	4	Приказ Министерства России от 19.10.2020 № 1112н «Об утверждении Перечня оборудования для оснащения и модернизации медицинских организаций при реализации региональных программ мероприятий перичного заена здравоохранения»	10.2023
55	Государственное учреждение здравоохранения "Усманинская центральная районная больница"	4816003412	Государственная	Детская поликлиника	Липецкая область, г. Усмани, ул.Защитного, 18	г. Усмани	19656	Поликлиника	Кабинет (отделение) функциональной диагностики	Амбулаторно	Электронный прибор №12-каналный	269170	1	1	Приказ Министерства России от 19.10.2020 № 1112н «Об утверждении Перечня оборудования для оснащения и модернизации медицинских организаций при реализации региональных программ мероприятий перичного заена здравоохранения»	10.2024

56	Государственное учреждение здравоохранения "Грязиская центральная районная больница"	4802003719	Государственная	Центральная районная больница	Липецкая область, г. Грязи, ул. Социалистическая, 5	г. Грязи	46683	Полклиника	Кабинет (отделение) Рентгенологический	Амбулаторно	Аппарат Рентгеновский для флюорографии легких цифровой или аналоговый	191330	1	1	Приказ Минздрава России от 19.10.2020 № 1112н «Об утверждении Перечня оборудования для оснащения и модернизации медицинских организаций при реализации региональных программ мероприятий перичного знака здравоохранения»	10.2024
57	Государственное учреждение здравоохранения "Липецкая городская поликлиника №7"	4824051226	Государственная	Поликлиника на 600 посещений в смену для взрослых и 480 200 посещений в смену для детей	Липецкая область, г. Липецк, ул.Им.Генерала Меркулова, 34	г. Липецк	508573	ПОЛК/КЛИНИКА А	Эндоскопический кабинет	Амбулаторно	Эндоскоп (для верхних отделов желудочно-кишечного тракта, для нижних отделов желудочно-кишечного тракта, пилороскопия, зонда и/или для нижних дыхательных путей)	179880	3	2	Приказ Минздрава России от 19.10.2020 № 1112н «Об утверждении Перечня оборудования для оснащения и модернизации медицинских организаций при реализации региональных программ мероприятий перичного знака здравоохранения»	10.2024
58	Государственное учреждение здравоохранения "Усманинская центральная районная больница"	4816003412	Государственная	Поликлиника	Липецкая область, г. Усмани, ул.Дегтявского, 2Ф	г. Усмани	19656	Поликлиника	Кабинет (отделение) функциональной диагностики	Амбулаторно	Электроривидио аф 12-канальный	269170	1	1	Приказ Минздрава России от 19.10.2020 № 1112н «Об утверждении Перечня оборудования для оснащения и модернизации медицинских организаций при реализации региональных программ мероприятий перичного знака здравоохранения»	10.2024
59	Государственное учреждение здравоохранения "Грязиская центральная районная больница"	4802003719	Государственная	Детская поликлиника	Липецкая область, г. Грязи, ул.Пионерская, 4	г. Грязи	46683	Детская поликлиника	Кабинет (отделение) функциональной диагностики	Амбулаторно	Система ультразвуковой визуализации универсальная, с питанием от батареи	296570	1	1	Приказ Минздрава России от 19.10.2020 № 1112н «Об утверждении Перечня оборудования для оснащения и модернизации медицинских организаций при реализации региональных программ мероприятий перичного знака здравоохранения»	10.2023
60	Государственное учреждение здравоохранения "Хлевенская районная больница"	4817001584	Государственная	Здание поликлиники	Липецкая область, с. Хлевенос, ул.Прогресс, 5	с. Хлевенос	5880	Поликлиника	Кабинет (отделение) функциональной диагностики	Амбулаторно	Аппарат суточного мониторинга артериального давления	156940	1	1	Приказ Минздрава России от 19.10.2020 № 1112н «Об утверждении Перечня оборудования для оснащения и модернизации медицинских организаций при реализации региональных программ мероприятий перичного знака здравоохранения»	10.2024

61	Государственное учреждение здравоохранения "Грязинская центральная районная больница"	4820203719	Государственная	Центральная районная больница	Липецкая область, г. Грязи, ул. Социалистическая, 5	г. Грязи	46683	Полупликника	Ультразвуковой диагностики	Амбулаторно	Система ультразвуковой визуализации ультразвуком, с питанием от сети	260250	1	1	Приказ Минздрава России от 19.10.2020 № 1112н «Об утверждении Перечня оборудования для оснащения и модернизации медицинских организаций при реализации региональных программ мероприятий первичного звена здравоохранения»	10.2021
62	Государственное учреждение здравоохранения "Хлевенская районная больница"	4817001584	Государственная	Здание поликлиники	Липецкая область, с. Хлевное, ул. Прогресс, 5	с. Хлевное	5880	Поликлиника	Травмотополицеские (организационные)	Амбулаторно	Аппарат рентгеновский для флюорографии плечевых суставов или аналоговый	191330	1	1	Приказ Минздрава России от 19.10.2020 № 1112н «Об утверждении Перечня оборудования для оснащения и модернизации медицинских организаций при реализации региональных программ мероприятий первичного звена здравоохранения»	10.2024
63	Государственное учреждение здравоохранения "Грязинская центральная районная больница"	4820203719	Государственная	Детская поликлиника	Липецкая область, г. Грязи, ул. Пилотская, 4	г. Грязи	46683	Детская поликлиника	Ультразвуковой диагностики	Амбулаторно	Система ультразвуковой визуализации ультразвуком, с питанием от сети	260250	1	1	Приказ Минздрава России от 19.10.2020 № 1112н «Об утверждении Перечня оборудования для оснащения и модернизации медицинских организаций при реализации региональных программ мероприятий первичного звена здравоохранения»	10.2021
64	Государственное учреждение здравоохранения "Елецкая городская детская больница"	4821004891	Государственная	Здание поликлиники	Липецкая область, г. Елец, ул. 220 Стрелковой Дивизии, зд. 1Б, к. 1	г. Елец	102313	Детская поликлиника	Кабинет функциональной диагностики	Амбулаторно	Электрокардиограф 12-каналный	269170	1	1	Приказ Минздрава России от 19.10.2020 № 1112н «Об утверждении Перечня оборудования для оснащения и модернизации медицинских организаций при реализации региональных программ мероприятий первичного звена здравоохранения»	10.2024
65	Государственное учреждение здравоохранения "Хлевенская районная больница"	4817001584	Государственная	Здание поликлиники	Липецкая область, с. Хлевное, ул. Прогресс, 5	с. Хлевное	5880	Поликлиника	Отделение медицинской профилактики (кабинет)	Амбулаторно	Аппарат рентгеновский маммографический цифровой или аналоговый	191110	1	1	Приказ Минздрава России от 19.10.2020 № 1112н «Об утверждении Перечня оборудования для оснащения и модернизации медицинских организаций при реализации региональных программ мероприятий первичного звена здравоохранения»	10.2025

66	Государственное учреждение здравоохранения "Елецкая городская детская больница"	4821004891	Государственная	здание поликлиники	Поликлиника	Липецкая область, г. Елец, ул. 220 Стрелковой Дивизии, зд. 1Б, к. 1	г. Елец	102313	Детская поликлиника	Ультразвуковой диагностики	Амбулаторно	Ультразвуковой аппарат для исследования сердца и сосудов	192070	2	1	Приказ Минздрава России от 19.10.2020 № 1112н «Об утверждении Перечня оборудования для оснащения и модернизации медицинских организаций при реализации региональных программ мероприятий перичного заена здравоохранения»	10.2021
67	Государственное учреждение здравоохранения "Грязинская центральная районная больница"	4802003719	Государственная	Центральная районная больница	Поликлиника	Липецкая область, г. Грязи, ул. Социалистическая, 5	г. Грязи	46683	Поликлиника	Офтальмологическое	Амбулаторно	Тонометр портативный для измерения внутриглазного давления	172460	1	1	Приказ Минздрава России от 19.10.2020 № 1112н «Об утверждении Перечня оборудования для оснащения и модернизации медицинских организаций при реализации региональных программ мероприятий перичного заена здравоохранения»	10.2024
68	Государственное учреждение здравоохранения «Чалтынская районная больница»	4818001770	Государственная	Поликлиника	Поликлиника	Липецкая область, г. Чалтынь, ул. Курганов, 52	г. Чалтынь	11773	Поликлиника	Кабинет (отделение) функциональной диагностики	Амбулаторно	Аппарат для суточного холтеровского мониторирования Аtrial ритмального давления	156940	1	1	Приказ Минздрава России от 19.10.2020 № 1112н «Об утверждении Перечня оборудования для оснащения и модернизации медицинских организаций при реализации региональных программ мероприятий перичного заена здравоохранения»	10.2024
69	Государственное учреждение здравоохранения "Липецкая городская больница № 3 "Сяобратный Сокол"	4825005230	Государственная	поликлиника Гамбовская	Поликлиника Гамбовская	Липецкая область, г. Липецк, ул.Гамбовская, 1	г. Липецк	508573	Поликлиника Гамбовская	Кабинет (отделение) рентгенологический	Амбулаторно	Аппарат рентгеновский стационарный для регистрографии цифровой	191220	1	1	Приказ Минздрава России от 19.10.2020 № 1112н «Об утверждении Перечня оборудования для оснащения и модернизации медицинских организаций при реализации региональных программ мероприятий перичного заена здравоохранения»	10.2023
70	Государственное учреждение здравоохранения "Грязинская центральная районная больница"	4802003719	Государственная	Больничный комплекс	Больничная поликлиника (пер. Виноградный, д. 16)	Липецкая область, г. Липецк, пер. Виноградный, 16	г. Липецк	46683	Больничная поликлиника (пер. Виноградный, д. 16)	Кабинет (отделение) функциональной диагностики	Амбулаторно	Электронный регистратор №12-канальный	269170	1	1	Приказ Минздрава России от 19.10.2020 № 1112н «Об утверждении Перечня оборудования для оснащения и модернизации медицинских организаций при реализации региональных программ мероприятий перичного заена здравоохранения»	10.2024

71	Государственное учреждение здравоохранения "Грязновская центральная районная больница"	4820203719	Государственная	Детская поликлиника	Липецкая область, г. Грязи, ул. Писаревская, 4	г. Грязи	46683	Детская поликлиника	Кабинет (отделение) функциональной диагностики	Амбулаторно	Электронный центр фг 12-канальный	269170	1	1	10.2024	Приказ Министерства России от 19.10.2020 № 1112н «Об утверждении Перечня оборудования для оснащения и модернизации медицинских организаций при реализации региональных программ мероприятий перичного закона здравоохранения»
72	Государственное учреждение здравоохранения "Елецкая городская больница №2"	4821011419	Государственная	поликлиника	Липецкая область, г. Елец, ул. Гагарина, 3	г. Елец	10213	ПОЛКЛИНИК А	Врачей общей практики	Амбулаторно	Система ультразвуковой визуализации ультразвука, с питанием от сети	260250	1	1	10.2021	Приказ Министерства России от 19.10.2020 № 1112н «Об утверждении Перечня оборудования для оснащения и модернизации медицинских организаций при реализации региональных программ мероприятий перичного закона здравоохранения»
73	Государственное учреждение здравоохранения "Чалтынская районная больница"	4818001770	Государственная	Поликлиника	Липецкая область, г. Чалтынь, ул. Курганей, 52	г. Чалтынь	11773	Поликлиника	Кабинет (отделение) рентгенологический	Амбулаторно	Аппарат рентгеновский маммографический цифровой или аналоговый	191110	1	1	10.2024	Приказ Министерства России от 19.10.2020 № 1112н «Об утверждении Перечня оборудования для оснащения и модернизации медицинских организаций при реализации региональных программ мероприятий перичного закона здравоохранения»
74	Государственное учреждение здравоохранения "Липецкая городская больница № 4 "Липецк-Мед"	4824032706	Государственная	Поликлиника	Липецкая область, г. Липецк, ул. Коммунистическая, 241	г. Липецк	508573	Поликлиника	Травмоточеские (отделение (ортопедические))	Амбулаторно	Аппарат рентгеновский для флюорографии легких цифровой или аналоговый	191330	1	1	10.2024	Приказ Министерства России от 19.10.2020 № 1112н «Об утверждении Перечня оборудования для оснащения и модернизации медицинских организаций при реализации региональных программ мероприятий перичного закона здравоохранения»
75	Государственное учреждение здравоохранения "Грязновская центральная районная больница"	4820203719	Государственная	Центральная районная больница	Липецкая область, г. Грязи, ул. Социалистическая, 5	г. Грязи	46683	Поликлиника	Кабинет (отделение) функциональной диагностики	Амбулаторно	Электронный центр фг 12-канальный	269170	2	7	10.2024	Приказ Министерства России от 19.10.2020 № 1112н «Об утверждении Перечня оборудования для оснащения и модернизации медицинских организаций при реализации региональных программ мероприятий перичного закона здравоохранения»

76	Государственное учреждение здравоохранения "Липецкая городская поликлиника №5"	4824015130	Государственная	Липецкая область, г. Липецк, пр-кт. Победы, 61	г. Липецк	508573	508573	Поликлиника	Ультразвуковой диагностики	Амбулаторно	Система ультразвуковой визуализации ультразвуком с оплатой от сети	260250	1	1	1	10.2024	Приказ Минздрава России от 19.10.2020 № 1112н «Об утверждении Перечня оборудования для оснащения и модернизации медицинских организаций при реализации региональных программ мероприятий перичного заена здравоохранения»
77	Государственное учреждение здравоохранения "Липецкая городская больница №1 им. Н.А. Семашко"	4821004010	Государственная	Липецкая область, г. Елец, ул. Советская, 62	г. Елец	10213	10213	Поликлиника	Кабинет (отделение) функциональной диагностики	Амбулаторно	Аппарат для холтеровского мониторинга и сердечной деятельности	291480	6	9	6	10.2023	Приказ Минздрава России от 19.10.2020 № 1112н «Об утверждении Перечня оборудования для оснащения и модернизации медицинских организаций при реализации региональных программ мероприятий перичного заена здравоохранения»
78	Государственное учреждение здравоохранения "Липецкая городская больница №4 "Липецк-Мед"	4824032706	Государственная	Липецкая область, г. Липецк, ул. Коммунистическая, 24/1	г. Липецк	508573	508573	Поликлиника	Энцефалоэлектрике	Амбулаторно	Гистерокоп диагностический	179240	1	1	1	10.2023	Приказ Минздрава России от 19.10.2020 № 1112н «Об утверждении Перечня оборудования для оснащения и модернизации медицинских организаций при реализации региональных программ мероприятий перичного заена здравоохранения»
79	Государственное учреждение здравоохранения "Грязовская центральная районная больница"	4802003719	Государственная	Липецкая область, г. Грязи, ул. Социалистическая, 3	г. Грязи	46683	46683	Поликлиника	Кабинет (отделение) функциональной диагностики	Амбулаторно	Электрокардиограф	291870	2	2	2	10.2024	Приказ Минздрава России от 19.10.2020 № 1112н «Об утверждении Перечня оборудования для оснащения и модернизации медицинских организаций при реализации региональных программ мероприятий перичного заена здравоохранения»
80	Государственное учреждение здравоохранения "Липецкая городская больница с горной медицинской помощью №1"	4826050517	Государственная	Липецкая область, г. Липецк, ул. Звездная, 15/1	г. Липецк	508573	508573	ПОЛК/КЛИНИК А	Кабинет (отделение) функциональной диагностики	Амбулаторно	Аппарат для холтеровского мониторинга и сердечной деятельности	291480	1	1	1	10.2023	Приказ Минздрава России от 19.10.2020 № 1112н «Об утверждении Перечня оборудования для оснащения и модернизации медицинских организаций при реализации региональных программ мероприятий перичного заена здравоохранения»

81	Государственное учреждение здравоохранения "Грязиская центральная районная больница"	48202003719	Государственная	Центральная районная больница	Липецкая область, г. Грязи, ул.Социалистическая, 5	г. Грязи	46683	Поликлиника	Эндоскопические	Амбулаторно	Эндоскоп (для верхних отделов желудочно-кишечного тракта, для нижних отделов желудочно-кишечного тракта, панкреато-двенадцатиперстной зоны и/или для нижних отделов двенадцатых путей)	180020	5	2	Приказ Минздрава России от 19.10.2020 № 1112н «Об утверждении Перечня оборудования для оснащения и реализации при региональных программах мероприятий перичного зена здравоохранения»	10.2021
82	Государственное учреждение здравоохранения "Липецкая городская больница № 1 им. Н.А. Семашко"	4821004010	Государственная	Железная конульпация	Липецкая область, г. Елец, ул.Маяковского, 7	г. Елец	102313	Поликлиника	Ультразвуковой диагностики	Амбулаторно	Система ультразвуковой визуализации ультразвуковая, с питанием от сети	260250	1	1	Приказ Минздрава России от 19.10.2020 № 1112н «Об утверждении Перечня оборудования для оснащения и реализации при региональных программах мероприятий перичного зена здравоохранения»	10.2021
83	Государственное учреждение здравоохранения "Липецкая городская больница скорой медицинской помощи № 1"	4826050617	Государственная	Поликлиника	Липецкая область, г. Липецк, ул.Звездная, 15/1	г. Липецк	508373	ПОЛК/КЛИНИК А	Кабинет рентгенологический	Амбулаторно	Аппарат рентгеновский стационарный для рентгенографии цифровой липи аналоговый	191220	1	1	Приказ Минздрава России от 19.10.2020 № 1112н «Об утверждении Перечня оборудования для оснащения и реализации при региональных программах мероприятий перичного зена здравоохранения»	10.2024
84	Государственное учреждение здравоохранения "Елецкая городская больница № 1 им. Н.А. Семашко"	4821004010	Государственная	Поликлиника	Липецкая область, г. Елец, ул.Советская, 62	г. Елец	102313	Поликлиника	Ультразвуковой диагностики	Амбулаторно	Система ультразвуковой визуализации ультразвуковая, с питанием от сети	260250	2	1	Приказ Минздрава России от 19.10.2020 № 1112н «Об утверждении Перечня оборудования для оснащения и реализации при региональных программах мероприятий перичного зена здравоохранения»	10.2024
85	Государственное учреждение здравоохранения "Грязиская центральная районная больница"	48202003719	Государственная	Центральная районная больница	Липецкая область, г. Грязи, ул.Социалистическая, 5	г. Грязи	46683	Поликлиника	Эндоскопические	Амбулаторно	Эндоскоп (для верхних отделов желудочно-кишечного тракта, для нижних отделов желудочно-кишечного тракта, панкреато-двенадцатиперстной зоны и/или для нижних отделов двенадцатых путей)	179760	2	2	Приказ Минздрава России от 19.10.2020 № 1112н «Об утверждении Перечня оборудования для оснащения и реализации при региональных программах мероприятий перичного зена здравоохранения»	10.2025

86	Государственное учреждение здравоохранения "Елецкая городская больница №1 им. Н.А. Сивашко"	4821004010	Государственная	Политклиника	Детская поликлиника 5, Флипп	г. Липецк	Липецкая область, г. Елец, ул. Советская, 62	г. Елец	102313	Политклиника	Кабинет (отделение) функциональной диагностики	Амбулаторно	Электронный прибор аф 12-канальный	269170	4	3	Приказ Минздрава России от 19.10.2020 № 1112н «Об утверждении Перечня оборудования для оснащения и модернизации медицинских организаций при реализации региональных программ модернизации первичного звена здравоохранения»	10.2024
87	Государственное учреждение здравоохранения "Липецкая городская детская больница"	4825607741	Государственная	Детская поликлиника № 5 (номер 01012015)	Детская поликлиника 5, Флипп	г. Липецк	Липецкая область, г. Липецк, ул.П.И.Свердлова, 2	г. Липецк	508573	Детская поликлиника № 5 (номер 01012015)	Кабинет (отделение) клинической лабораторной диагностики	Амбулаторно	Автоматический анализатор газов крови, кислотно-щелочного состояния, электролитов, глюкозы	135280	5	1	Приказ Минздрава России от 19.10.2020 № 1112н «Об утверждении Перечня оборудования для оснащения и модернизации медицинских организаций при реализации региональных программ модернизации первичного звена здравоохранения»	10.2024
88	Государственное учреждение здравоохранения "Липецкая городская поликлиника №7"	4824057226	Государственная	ПОЛК/Д/ДИНК А	Поликлиника на 600 посещений в смену для взрослых и на 200 посещений в смену для детей	г. Липецк	Липецкая область, г. Липецк, ул.Им.Генерала Меркулова, 34	г. Липецк	508573	ПОЛК/ДИНК/ДИНК А	Кабинет (отделение) функциональной диагностики	Амбулаторно	Электронный прибор аф 12-канальный	269170	1	1	Приказ Минздрава России от 19.10.2020 № 1112н «Об утверждении Перечня оборудования для оснащения и модернизации медицинских организаций при реализации региональных программ модернизации первичного звена здравоохранения»	10.2024
89	Государственное учреждение здравоохранения "Липецкая городская поликлиника №1"	4826011130	Государственная	нежилое помещение №1, поликлиника	нежилое помещение №1, поликлиника	г. Липецк	Липецкая область, г. Липецк, ул. Советская, 26	г. Липецк	508573	Поликлиника	Кабинет (отделение) функциональной диагностики	Амбулаторно	Аппарат для суточного мониторинга артериального давления	156940	1	1	Приказ Минздрава России от 19.10.2020 № 1112н «Об утверждении Перечня оборудования для оснащения и модернизации медицинских организаций при реализации региональных программ модернизации первичного звена здравоохранения»	10.2024
90	Государственное учреждение здравоохранения "Липецкая городская поликлиника №1"	4826011130	Государственная	нежилое помещение №1, поликлиника	нежилое помещение №1, поликлиника	г. Липецк	Липецкая область, г. Липецк, ул. Советская, 26	г. Липецк	508573	Поликлиника	Кабинет (отделение) функциональной диагностики	Амбулаторно	Аппарат для холтеровского мониторинга и сердечной деятельности	291480	2	2	Приказ Минздрава России от 19.10.2020 № 1112н «Об утверждении Перечня оборудования для оснащения и модернизации медицинских организаций при реализации региональных программ модернизации первичного звена здравоохранения»	10.2025

91	Государственное учреждение здравоохранения "Грязинская центральная районная больница"	48202003719	Государственная	Центральная районная больница	Липецкая область, г. Грязи, ул.Социалистическая, 5	г. Грязи	46683	Поликлиника	Эндоскопические	Амбулаторно	Эндоскоп (для верхних отделов желудочно-кишечного тракта, для нижних отделов желудочно-кишечного тракта, панкреато-дуплексной зоны и/или для нижних дыхательных путей)	179880	5	4	Приказ Минздрава России от 19.10.2020 № 1112н «Об утверждении Перечня оборудования для оснащения и оснащения и реализации региональных программ модернизации первичного звена здравоохранения»	10.2024
92	Государственное учреждение здравоохранения "Липецкая городская детская больница"	4825007741	Государственная	Детская поликлиника 1	Липецкая область, г. Липецк, ул. Зегеля, 9а	г. Липецк	508573	Детская поликлиника № 1 (новое 01012015)	Кабинет функциональной диагностики	Амбулаторно	Электронцифр аф 12-канальный	269170	1	1	Приказ Минздрава России от 19.10.2020 № 1112н «Об утверждении Перечня оборудования для оснащения и оснащения и реализации региональных программ модернизации первичного звена здравоохранения»	10.2024
93	Государственное учреждение здравоохранения "Елецкая городская больница № 1 им. Н.А. Семашко"	4821004010	Государственная	Поликлиника	Липецкая область, г. Елец, ул.Советская, 62	г. Елец	102313	Поликлиника	Эндоскопические	Амбулаторно	Эндоскоп (для верхних отделов желудочно-кишечного тракта, для нижних отделов желудочно-кишечного тракта, панкреато-дуплексной зоны и/или для нижних дыхательных путей)	179760	1	1	Приказ Минздрава России от 19.10.2020 № 1112н «Об утверждении Перечня оборудования для оснащения и оснащения и реализации региональных программ модернизации первичного звена здравоохранения»	10.2023
94	Государственное учреждение здравоохранения "Елецкая городская больница № 1 им. Н.А. Семашко"	4821004010	Государственная	Поликлиника	Липецкая область, г. Елец, ул.Советская, 62	г. Елец	102313	Поликлиника	Эндоскопические	Амбулаторно	Эндоскоп (для верхних отделов желудочно-кишечного тракта, для нижних отделов желудочно-кишечного тракта, панкреато-дуплексной зоны и/или для нижних дыхательных путей)	180020	2	2	Приказ Минздрава России от 19.10.2020 № 1112н «Об утверждении Перечня оборудования для оснащения и оснащения и реализации региональных программ модернизации первичного звена здравоохранения»	10.2021
95	Государственное учреждение здравоохранения "Липецкая городская детская больница"	4825007741	Государственная	Детская поликлиника 2	Липецкая область, г. Липецк, ул.Пушкина, 5	г. Липецк	508573	Детская поликлиника № 2 (новое 01012015)	Кабинет функциональной диагностики	Амбулаторно	Электронцифр аф 12-канальный	269170	1	1	Приказ Минздрава России от 19.10.2020 № 1112н «Об утверждении Перечня оборудования для оснащения и оснащения и реализации региональных программ модернизации первичного звена здравоохранения»	10.2024

96	Государственное учреждение здравоохранения "Елецкая городская больница №2"	4821011419	Государственная	Елецкая областная поликлиника	Липецкая область, г. Елец, ул. Гагарина, 5	г. Елец	102213	ПОЛКЛИНИК А	Кардиологическое	Амбулаторно	Амбулаторно	Аппарат для суточного мониторинга и аугментации давления	156940	1	1	10.2024	Приказ Минздрава России от 19.10.2020 № 1112н «Об утверждении Перечня оборудования для оснащения и модернизации медицинских организаций при реализации региональных программ мероприятий перичного заена здравоохранения»
97	Государственное учреждение здравоохранения "Липецкая городская детская больница"	482500774	Государственная	Детская поликлиника 3	Липецкая область, г. Липецк, ул. Гагарина, 149/2	г. Липецк	508573	Детская поликлиника № 3 (номер 01012015)	Детское школьное подразделение	Амбулаторно	Электронный центр фп 12-каналный	269170	1	1	10.2024	Приказ Минздрава России от 19.10.2020 № 1112н «Об утверждении Перечня оборудования для оснащения и модернизации медицинских организаций при реализации региональных программ мероприятий перичного заена здравоохранения»	
98	Государственное учреждение здравоохранения "Данковский центральный районная больница"	4803002620	Государственная	Данковский центральный районная больница	Липецкая область, г. Данков, ул. Карла Маркса, 1	г. Данков	18711	Поликлиника	Кабинет (отделение) рентгенологический	Амбулаторно	Аппарат рентгеновский компьютерный цифровой или аналоговый	191110	1	1	10.2024	Приказ Минздрава России от 19.10.2020 № 1112н «Об утверждении Перечня оборудования для оснащения и модернизации медицинских организаций при реализации региональных программ мероприятий перичного заена здравоохранения»	
99	Государственное учреждение здравоохранения "Липецкая городская больница №2"	482500774	Государственная	Детская поликлиника 6	Липецкая область, г. Липецк, ул. Московская, 103	г. Липецк	508573	Детская поликлиника № 6 (номер 01012015)	Физиотерапевтическое отделение	Амбулаторно	Электронный центр фп 12-каналный	269170	1	2	10.2024	Приказ Минздрава России от 19.10.2020 № 1112н «Об утверждении Перечня оборудования для оснащения и модернизации медицинских организаций при реализации региональных программ мероприятий перичного заена здравоохранения»	
100	Государственное учреждение здравоохранения "Елецкая городская больница №2"	4821011419	Государственная	поликлиника	Липецкая область, г. Елец, ул. Гагарина, 5	г. Елец	102213	ПОЛКЛИНИК А	Профилактическое отделение	Амбулаторно	Аппарат для холтеровского мониторинга и оценки деятельности	291480	1	1	10.2025	Приказ Минздрава России от 19.10.2020 № 1112н «Об утверждении Перечня оборудования для оснащения и модернизации медицинских организаций при реализации региональных программ мероприятий перичного заена здравоохранения»	

101	Государственное учреждение здравоохранения "Денковский центральный районная больница"	48034002620	Государственная	Денковский центральный районная больница	Денковский центральный районная больница	Денковская область, г. Денков, ул.Карла Маркса, 1	г. Денков	18711	Полликлиника	Отдел неотложной помощи (кабинет)	Амбулаторно	Дефибрилатор кардиоскорpioно-переносный	126500	3	1	Приказ Министерства России от 19.10.2020 № 1112н «Об утверждении Перечня оборудования для оснащения и модернизации медицинских организаций при реализации региональных программ мероприятий перичного заена здравоохранения»	10.2024
102	Государственное учреждение здравоохранения "Липецкая городская детская больница"	4825400741	Государственная	Детская поликлиника 2, Флипп	Детская поликлиника № 2 (почасовое обслуживание)	Липецкая область, г. Липецк, ул.Пушкина, 7	г. Липецк	508573	ПОЛКЛИНИКА А	Кабинет (отделение) функциональной диагностики	Амбулаторно	Электрокардиограф цифровый	269170	2	1	Приказ Министерства России от 19.10.2020 № 1112н «Об утверждении Перечня оборудования для оснащения и модернизации региональных программ мероприятий перичного заена здравоохранения»	10.2024
103	Государственное учреждение здравоохранения "Елецкая городская больница №2"	4821011419	Государственная	поликлиника	ПОЛКЛИНИКА А	Липецкая область, г. Елец, ул. Гагарина, 5	г. Елец	102213	ПОЛКЛИНИКА А	Кардиологическое отделение	Амбулаторно	Аппарат для холтеровского мониторирования и сердечной деятельности	291480	2	2	Приказ Министерства России от 19.10.2020 № 1112н «Об утверждении Перечня оборудования для оснащения и модернизации региональных программ мероприятий перичного заена здравоохранения»	10.2025
104	Государственное учреждение здравоохранения "Елецкая городская больница №2"	4821011419	Государственная	поликлиника	ПОЛКЛИНИКА А	Липецкая область, г. Елец, ул. Гагарина, 5	г. Елец	102213	ПОЛКЛИНИКА А	Профилактическое отделение	Амбулаторно	Аппарат рентгеновский маммографический цифровой или аналоговый	191110	1	1	Приказ Министерства России от 19.10.2020 № 1112н «Об утверждении Перечня оборудования для оснащения и модернизации региональных программ мероприятий перичного заена здравоохранения»	10.2025
105	Государственное учреждение здравоохранения "Добринская центральная районная больница"	4804003217	Государственная	Поликлиника, стационар	Поликлиника	Липецкая область, п. Добринка, ул. Верное колесо, 37	п. Добринка	8655	Поликлиника	Кабинет (отделение) функциональной диагностики	Амбулаторно	Аппарат для холтеровского мониторирования и сердечной деятельности	291480	2	2	Приказ Министерства России от 19.10.2020 № 1112н «Об утверждении Перечня оборудования для оснащения и модернизации региональных программ мероприятий перичного заена здравоохранения»	10.2025

106	Государственное учреждение здравоохранения "Добринская центральная районная больница"	4804003217	Государственная	Пополнилка	Пополнилка №2	Липецкая область, п. Добринка, ул.Коричева, 11	г. Елец	8835	ПОПолНИЛКА А	Отдел неотложной помощи (кабинет)	Амбулаторно	Аппарат рентгенографии легких цифровой или аналоговый	191330	1	1	10.2023	Приказ Минздрава России от 19.10.2020 № 1112н «Об утверждении Перечня оборудования для оснащения и модернизации медицинских организаций при реализации региональных программ мероприятий перичного заена здравоохранения»
107	Государственное учреждение здравоохранения "Елецкая городская больница №2"	4821011419	Государственная	Пополнилка	Пополнилка	Липецкая область, г. Елец, ул.Гагарина, 3	г. Елец	10213		Отдел неотложной помощи (кабинет)	Амбулаторно	Дефилитератор кардиосинхронизированный	126500	1	1	10.2024	Приказ Минздрава России от 19.10.2020 № 1112н «Об утверждении Перечня оборудования для оснащения и модернизации медицинских организаций при реализации региональных программ мероприятий перичного заена здравоохранения»
108	Государственное учреждение здравоохранения "Добринская центральная районная больница"	4804003217	Государственная	Пополнилка	Пополнилка, сташонар	Липецкая область, п. Добринка, ул.Вернеекого, 37	п. Добринка	8835	Пополнилка	Кабинет (отделение) рентгенологический	Амбулаторно	Аппарат рентгеновский квантотрафеский цифровой или аналоговый	191110	1	1	10.2024	Приказ Минздрава России от 19.10.2020 № 1112н «Об утверждении Перечня оборудования для оснащения и модернизации медицинских организаций при реализации региональных программ мероприятий перичного заена здравоохранения»
109	Государственное учреждение здравоохранения "Становлянская районная больница"	4814000818	Государственная	Пополнилка	Пополнилка	Липецкая область, с. Становое, ул. Ленина, 12	с. Становое	5233	Пополнилка	Эндоскопическое	Амбулаторно	Эндоскоп (для верхних отделов желудочно-кишечного тракта для низких отделов желудочно-кишечного тракта, панорамно-дуоденальной зоны и/или для нижних дыхательных путей)	179760	1	1	10.2025	Приказ Минздрава России от 19.10.2020 № 1112н «Об утверждении Перечня оборудования для оснащения и модернизации медицинских организаций при реализации региональных программ мероприятий перичного заена здравоохранения»
110	Государственное учреждение здравоохранения "Добринская центральная районная больница"	4804003217	Государственная	Пополнилка	Пополнилка, сташонар	Липецкая область, п. Добринка, ул.Вернеекого, 37	п. Добринка	8835	Пополнилка	Кабинет (отделение) рентгенологический	Амбулаторно	Аппарат рентгеновский стационарный для рентгенографии цифровой	191220	1	1	10.2024	Приказ Минздрава России от 19.10.2020 № 1112н «Об утверждении Перечня оборудования для оснащения и модернизации медицинских организаций при реализации региональных программ мероприятий перичного заена здравоохранения»

111	Государственное учреждение здравоохранения "Елецкая городская больница №2"	4821011419	Государственная	поликлиника	Липецкая область, с. Елец, ул. Гагарина, 5	с. Елец	102313	ПОЛКЛИНИК А	Врачей общей практики	Амбулаторно	Система ультразвуковой визуализации у новорожденных, с питанием от груди	260250	2	1	Приказ Минздрава России от 19.10.2020 № 1112н «Об утверждении Перечня оборудования для оснащения и модернизации медицинских организаций при реализации региональных программ мероприятий перинатального здравоохранения»	10.2024
112	Государственное учреждение здравоохранения "Долгоруковская районная больница"	4804003217	Государственная	Поликлиника №2	Липецкая область, п. Долгоруково, ул. Корнева, 11	п. Долгоруково	8835	Поликлиника	Ультразвуковой диагностики	Амбулаторно	Система ультразвуковой визуализации у новорожденных, с питанием от груди	260250	1	1	Приказ Минздрава России от 19.10.2020 № 1112н «Об утверждении Перечня оборудования для оснащения и модернизации медицинских организаций при реализации региональных программ мероприятий перинатального здравоохранения»	10.2024
113	Государственное учреждение здравоохранения "Долгоруковская районная больница"	4806000660	Государственная	поликлиника	Липецкая область, с. Долгоруково, ул. Тимирязева, 24	с. Долгоруково	5048	Поликлиника	Кабинет (отделение) функциональной диагностики	Амбулаторно	Аппарат для холтеровского мониторирования и сердечной деятельности	291480	1	1	Приказ Минздрава России от 19.10.2020 № 1112н «Об утверждении Перечня оборудования для оснащения и модернизации медицинских организаций при реализации региональных программ мероприятий перинатального здравоохранения»	10.2025
114	Государственное учреждение здравоохранения "Долгоруковская районная больница"	4804003217	Государственная	Поликлиника №2	Липецкая область, п. Долгоруково, ул. Корнева, 11	п. Долгоруково	8835	Поликлиника	Кабинет (отделение) функциональной диагностики	Амбулаторно	Электронный прибор 12-канальный	269170	2	2	Приказ Минздрава России от 19.10.2020 № 1112н «Об утверждении Перечня оборудования для оснащения и модернизации медицинских организаций при реализации региональных программ мероприятий перинатального здравоохранения»	10.2024
115	Государственное учреждение здравоохранения "Долгоруковская районная больница"	4804003217	Государственная	Поликлиника, стационар	Липецкая область, п. Долгоруково, ул. Вернеевского, 37	п. Долгоруково	8835	Поликлиника	Кабинет (отделение) функциональной диагностики	Амбулаторно	Электронный прибор 12-канальный	269170	1	1	Приказ Минздрава России от 19.10.2020 № 1112н «Об утверждении Перечня оборудования для оснащения и модернизации медицинских организаций при реализации региональных программ мероприятий перинатального здравоохранения»	10.2024

116	Государственное учреждение здравоохранения "Долгоруковский районная больница"	4806000660	Государственная	поликлиника	Липецкая область, с. Долгоруково, ул.Тимирязева, 24	Липецкая область, п. Добрая, ул.Корнева, 11	с. Долгоруково	5048	Поликлиника	Кабинет рентгенологический	Амбулаторно	Аппарат рентгеновский маммографический цифровой или аналоговый	191110	1	1	Приказ Минздрава России от 19.10.2020 № 1112н «Об утверждении Перечня оборудования для оснащения и модернизации медицинских организаций при реализации региональных программ мероприятий переноса места здравоохранения»	10.2025
117	Государственное учреждение здравоохранения "Добринская центральная районная больница"	4804003217	Государственная	Поликлиника №2	Липецкая область, п. Добрая, ул.Корнева, 11	п. Добрая	8835	Поликлиника	Эндоскопический	Амбулаторно	Эндоскоп (для верхних отделов желудочно-кишечного тракта, для нижних отделов желудочно-кишечного тракта, панорамно-дуплексной зоны и/или для нижних дыхательных путей)	180020	1	1	Приказ Минздрава России от 19.10.2020 № 1112н «Об утверждении Перечня оборудования для оснащения и модернизации медицинских организаций при реализации региональных программ мероприятий переноса места здравоохранения»	10.2021	
118	Государственное учреждение здравоохранения "Долгоруковский районная больница"	4806000660	Государственная	поликлиника	Липецкая область, с. Долгоруково, ул.Тимирязева, 24	с. Долгоруково	5048	Поликлиника	Ультразвуковой диагностики	Амбулаторно	Система ультразвуковой визуализации ультразвуком, с датчиком от оси	260250	1	1	Приказ Минздрава России от 19.10.2020 № 1112н «Об утверждении Перечня оборудования для оснащения и модернизации медицинских организаций при реализации региональных программ мероприятий переноса места здравоохранения»	10.2024	
119	Государственное учреждение здравоохранения "Долгоруковский районная больница"	4806000660	Государственная	поликлиника	Липецкая область, с. Долгоруково, ул.Тимирязева, 24	с. Долгоруково	5048	Поликлиника	Кабинет функциональной диагностики	Амбулаторно	Электрокардиограф 12-каналный	269170	1	1	Приказ Минздрава России от 19.10.2020 № 1112н «Об утверждении Перечня оборудования для оснащения и модернизации медицинских организаций при реализации региональных программ мероприятий переноса места здравоохранения»	10.2024	
120	Государственное учреждение здравоохранения "Добринская центральная районная больница"	4804003217	Государственная	Поликлиника №2	Липецкая область, п. Добрая, ул.Корнева, 11	п. Добрая	8835	Поликлиника	Эндоскопический	Амбулаторно	Эндоскоп (для верхних отделов желудочно-кишечного тракта, для нижних отделов желудочно-кишечного тракта, панорамно-дуплексной зоны и/или для нижних дыхательных путей)	180020	1	1	Приказ Минздрава России от 19.10.2020 № 1112н «Об утверждении Перечня оборудования для оснащения и модернизации медицинских организаций при реализации региональных программ мероприятий переноса места здравоохранения»	10.2021	

121	Государственное учреждение здравоохранения "Елецкая городская больница №2"	4821011419	Государственная	полкилиника	Липецкая область, г. Елец, ул. Гагарина, 5	г. Елец	102113	ПОЛКИЛИНИК А	Эндоскопические	Амбулаторно	Эндоскоп (для верхних отделов желудочно-кишечного тракта, для нижних отделов желудочно-кишечного тракта, панкреато-дуоденальной зоны и/или для нижних дыхательных путей)	179880	1	1	Приказ Министерства Республики Беларусь от 19.10.2020 № 1112к «Об утверждении Перечня оборудования для оснащения и реализации при региональных программах мастер-классов перичного звена здравоохранения»	10.2024
122	Государственное учреждение здравоохранения "Елецкая городская больница №2"	4821011419	Государственная	полкилиника	Липецкая область, г. Елец, ул. Гагарина, 5	г. Елец	102113	ПОЛКИЛИНИК А	Эндоскопические	Амбулаторно	Эндоскоп (для верхних отделов желудочно-кишечного тракта, для нижних отделов желудочно-кишечного тракта, панкреато-дуоденальной зоны и/или для нижних дыхательных путей)	180020	2	2	Приказ Министерства Республики Беларусь от 19.10.2020 № 1112к «Об утверждении Перечня оборудования для оснащения и реализации при региональных программах мастер-классов перичного звена здравоохранения»	10.2024
123	Государственное учреждение здравоохранения "Добровская районная больница"	4805001597	Государственная	полкилиника	Липецкая область, с. Доброе, ул. Интернациональная, 6	с. Доброе	5289	Полкилиника	Ультразвуковой диагностики	Амбулаторно	Система ультразвуковой визуализации (анализирующая с выносом от сети)	260250	3	1	Приказ Министерства Республики Беларусь от 19.10.2020 № 1112к «Об утверждении Перечня оборудования для оснащения и реализации при региональных программах мастер-классов перичного звена здравоохранения»	10.2024
124	Государственное учреждение здравоохранения "Долгоруковская районная больница"	4806000660	Государственная	полкилиника	Липецкая область, с. Долгоруково, ул. Интернациональная, 24	с. Долгоруково	5048	Полкилиника	Эндоскопические	Амбулаторно	Эндоскоп (для верхних отделов желудочно-кишечного тракта, для нижних отделов желудочно-кишечного тракта, панкреато-дуоденальной зоны и/или для нижних дыхательных путей)	180020	1	1	Приказ Министерства Республики Беларусь от 19.10.2020 № 1112к «Об утверждении Перечня оборудования для оснащения и реализации при региональных программах мастер-классов перичного звена здравоохранения»	10.2021
125	Государственное учреждение здравоохранения "Елецкая районная больница"	4807001855	Государственная	полкилиника	Липецкая область, п. Газопровод, ул. Зелёная, 23/А	п. Газопровод	1343	Полкилиника	Травмотоптические (ортопедические)	Амбулаторно	Аппарат рентгеновский для флюорографии (в скан, цифровой или аналоговый)	191350	1	1	Приказ Министерства Республики Беларусь от 19.10.2020 № 1112к «Об утверждении Перечня оборудования для оснащения и реализации при региональных программах мастер-классов перичного звена здравоохранения»	10.2025

126	Государственное учреждение здравоохранения "Елецкая районная больница"	4807001835	Государственная	поликлиника	Липецкая область, п. Газопровод, ул. Зеленая, 25 "А"	п. Газопровод	1343	Поплиника	Амбулаторно-гинекологическое	Амбулаторно	Система ультразвуковой визуализации универсальная, с питанием от сети	260250	1	1	Приказ Министерства России от 19.10.2020 № 1112н «Об утверждении Перечня оборудования для оснащения и модернизации медицинских организаций при реализации региональных программ мероприятий перинатального здравоохранения»	10.2021
127	Государственное учреждение здравоохранения "Елецкая районная больница"	4807001835	Государственная	поликлиника (старый корпус)	Липецкая область, п. Газопровод, ул. Зеленая, 23 "А"	п. Газопровод	1343	Поплиника	Кардиологическое	Амбулаторно	Электрокардиограф афр 12-каналный	269170	1	1	Приказ Министерства России от 19.10.2020 № 1112н «Об утверждении Перечня оборудования для оснащения и модернизации медицинских организаций при реализации региональных программ мероприятий перинатального здравоохранения»	10.2024
128	Государственное учреждение здравоохранения "Льва-Толстого районная больница"	4812001100	Государственная	Районная больница	Липецкая область, п. Льва Толстого, ул. Железнодорожная, 39	п. Льва Толстой	8253	Поплиника	Эндоскопические	Амбулаторно	Эндоскоп (для верхних отделов желудочно-кишечного тракта, для нижних отделов желудочно-кишечного тракта, панорамно-дуоденальной зоны/бли для нижних дыхательных путей)	180020	1	1	Приказ Министерства России от 19.10.2020 № 1112н «Об утверждении Перечня оборудования для оснащения и модернизации медицинских организаций при реализации региональных программ мероприятий перинатального здравоохранения»	10.2024
129	Государственное учреждение здравоохранения "Липецкая городская детская больница"	482500741	Государственная	Детская поликлиника 4	Липецкая область, г. Липецк, ул. Филиппенко, 5	г. Липецк	508573	Детская поликлиника № 4 (новое 01012015)	Кабинет (отделение) функциональной диагностики	Амбулаторно	Электрокардиограф афр 12-каналный	269170	2	1	Приказ Министерства России от 19.10.2020 № 1112н «Об утверждении Перечня оборудования для оснащения и модернизации медицинских организаций при реализации региональных программ мероприятий перинатального здравоохранения»	10.2024
130	Государственное учреждение здравоохранения "Липецкая городская детская больница"	482500741	Государственная	Детская поликлиника 5	Липецкая область, г. Липецк, ул. П.И.Свиридина, 13	г. Липецк	508573	Детская поликлиника № 5 (новое 01012015)	Кабинет (отделение) функциональной диагностики	Амбулаторно	Электрокардиограф афр 12-каналный	269170	2	1	Приказ Министерства России от 19.10.2020 № 1112н «Об утверждении Перечня оборудования для оснащения и модернизации медицинских организаций при реализации региональных программ мероприятий перинатального здравоохранения»	10.2024

131	Государственное учреждение здравоохранения "Липецкая городская детская больница"	482500741	Государственная	Детская поликлиника 9	Липецкая область, г. Липецк, ул. Адмирала Макарова, 1Б	г. Липецк	508573	Детская поликлиника № 9 (новое 01012015)	Кабинет функциональной диагностики	Амбулаторно	Электронный регистр на 12-канальный	269170	2	1	Приказ Министерства России от 19.10.2020 № 1112н «Об утверждении Перечня оборудования для оснащения и модернизации медицинских организаций при реализации региональных программ мероприятий перичного заена здравоохранения»	10.2024
132	Государственное учреждение здравоохранения "Липецкая городская детская больница"	482500741	Государственная	Детская поликлиника 5, Флипп	Липецкая область, г. Липецк, ул.П.И.Свердлова, 2	г. Липецк	508573	Детская поликлиника № 5 (новое 01012015)	Кабинет функциональной диагностики	Амбулаторно	Электронный регистр на 12-канальный	269170	2	1	Приказ Министерства России от 19.10.2020 № 1112н «Об утверждении Перечня оборудования для оснащения и модернизации медицинских организаций при реализации региональных программ мероприятий перичного заена здравоохранения»	10.2024
133	Государственное учреждение здравоохранения "Данковский центральная районная больница"	4803002620	Государственная	Данковский центральный районная больница	Липецкая область, с. Данково, ул.Карла Маркса, 1	с. Данков	18711	Поликлиника	Кабинет рентгенологический	Амбулаторно	Аппарат рентгеновский стационарный для регистре-нографий цифровой	191220	1	1	Приказ Министерства России от 19.10.2020 № 1112н «Об утверждении Перечня оборудования для оснащения и модернизации медицинских организаций при реализации региональных программ мероприятий перичного заена здравоохранения»	10.2024
134	Государственное учреждение здравоохранения «Кравинская районная больница»	4810000983	Государственная	поликлиника	Липецкая область, с. Кравное, ул.9 Мая, 1	с. Кравное	3415	Поликлиника	Кабинет рентгенологический	Амбулаторно	Аппарат рентгеновский маммографический цифровой или аналоговый	191110	1	1	Приказ Министерства России от 19.10.2020 № 1112н «Об утверждении Перечня оборудования для оснащения и модернизации медицинских организаций при реализации региональных программ мероприятий перичного заена здравоохранения»	10.2025
135	Государственное учреждение здравоохранения «Кравинская районная больница»	4810000983	Государственная	поликлиника	Липецкая область, с. Кравное, ул.9 Мая, 1	с. Кравное	3415	Поликлиника	Кабинет рентгенологический	Амбулаторно	Аппарат рентгеновский стационарный для регистре-нографий цифровой	191220	1	1	Приказ Министерства России от 19.10.2020 № 1112н «Об утверждении Перечня оборудования для оснащения и модернизации медицинских организаций при реализации региональных программ мероприятий перичного заена здравоохранения»	10.2024

136	Государственное учреждение здравоохранения "Львовская районная больница"	4812001100	Государственная	Районная больница	Липецкая область, г. Липецк, ул. Железнодорожная, 33	г. Липецк	8253	Полупликника	Кабинет рентгенологический	Амбулаторно	Аппарат рентгеновский маммографический цифровой для аналоговой	191110	1	1	Приказ Министерства России от 19.10.2020 № 1112н «Об утверждении Перечня оборудования для оснащения и модернизации медицинских организаций при реализации региональных программ мероприятий перичного заена здравоохранения»	10.2025
137	Государственное учреждение здравоохранения "Львовская районная больница"	4812001100	Государственная	Районная больница	Липецкая область, г. Липецк, ул. Железнодорожная, 33	г. Липецк	8253	Полупликника	Кабинет рентгенологический	Амбулаторно	Аппарат рентгеновский стационарный для рентгенографии цифровой	191220	1	1	Приказ Министерства России от 19.10.2020 № 1112н «Об утверждении Перечня оборудования для оснащения и модернизации медицинских организаций при реализации региональных программ мероприятий перичного заена здравоохранения»	10.2024
138	Государственное учреждение здравоохранения "Липецкая районная больница"	4813000947	Государственная	Полупликника №2, корпус 2	Липецкая область, г. Липецк, ул. Монтажников, д. 3а	г. Липецк	6545	Полупликника №2 (с Липецк, Монтажников, 30)	Кабинет рентгенологический	Амбулаторно	Аппарат рентгеновский маммографический цифровой аналоговый	191110	1	1	Приказ Министерства России от 19.10.2020 № 1112н «Об утверждении Перечня оборудования для оснащения и модернизации медицинских организаций при реализации региональных программ мероприятий перичного заена здравоохранения»	10.2025
139	Государственное учреждение здравоохранения "Липецкая городская поликлиника №4"	4826009773	Государственная	Государственное учреждение здравоохранения "Липецкая городская поликлиника 4"	Липецкая область, г. Липецк, ул.Гагарина, 139	г. Липецк	508573	Полупликника	Кабинет рентгенологический	Амбулаторно	Аппарат рентгеновский стационарный для рентгенографии цифровой	191220	1	1	Приказ Министерства России от 19.10.2020 № 1112н «Об утверждении Перечня оборудования для оснащения и модернизации медицинских организаций при реализации региональных программ мероприятий перичного заена здравоохранения»	10.2024
140	Государственное учреждение здравоохранения "Липецкая городская поликлиника №5"	4824013130	Государственная	поликлиника	Липецкая область, г. Липецк, пр-кт. Победы, 61	г. Липецк	508573	Полупликника	Кабинет рентгенологический	Амбулаторно	Аппарат рентгеновский стационарный для рентгенографии цифровой	191220	1	1	Приказ Министерства России от 19.10.2020 № 1112н «Об утверждении Перечня оборудования для оснащения и модернизации медицинских организаций при реализации региональных программ мероприятий перичного заена здравоохранения»	10.2024

141	Государственное учреждение здравоохранения "Липецкая городская поликлиника №7"	4824051226	Государственная	Поликлиника на 600 посещений в смену для взрослых и на 200 посещений в смену для детей	Липецкая область, г. Липецк, ул.Им.Генерала Меркулова, 34	г. Липецк	508373	ПОЛКЛИНИК А	Грамотологический кабинет (органолекционные)	Амбулаторно	Аппарат рентгеновский для флюорографии легких цифровой или аналоговый	191330	1	1	10 2024	Приказ Министерства России от 19.10.2020 № 1112н «Об утверждении Перечня оборудования для оснащения и модернизации медицинских организаций при реализации региональных программ мероприятий первичного звена здравоохранения»
142	Государственное учреждение здравоохранения "Липецкая городская поликлиника №7"	4824051226	Государственная	Поликлиника на 600 посещений в смену для взрослых и на 200 посещений в смену для детей	Липецкая область, г. Липецк, ул.Им.Генерала Меркулова, 34	г. Липецк	508373	ПОЛКЛИНИК А	Кабинет рентгенологический	Амбулаторно	Аппарат рентгеновский стационарный для рентгенографии цифровой	191220	1	1	10 2024	Приказ Министерства России от 19.10.2020 № 1112н «Об утверждении Перечня оборудования для оснащения и модернизации медицинских организаций при реализации региональных программ мероприятий первичного звена здравоохранения»
143	Государственное учреждение здравоохранения "Уманецкая центральная районная больница"	4816003412	Государственная	Поликлиника	Липецкая область, с. Умань, ул.Дегтявского, 28	с. Умань	19656	Поликлиника	Кабинет (отделение) рентгенологический	Амбулаторно	Аппарат рентгеновский стационарный для рентгенографии цифровой	191220	1	1	10 2023	Приказ Министерства России от 19.10.2020 № 1112н «Об утверждении Перечня оборудования для оснащения и модернизации медицинских организаций при реализации региональных программ мероприятий первичного звена здравоохранения»
144	Государственное учреждение здравоохранения "Елецкая городская детская больница"	4821004891	Государственная	здание поликлиники	Липецкая область, г. Елец, ул. 220 Стрелковой Дивизии, зд.1Б, к.1	г. Елец	102313	Детская поликлиника	Отдел неотложной помощи (кабинет)	Амбулаторно	Дефибрилятор кардиосинхронизированный	126500	1	1	10 2024	Приказ Министерства России от 19.10.2020 № 1112н «Об утверждении Перечня оборудования для оснащения и модернизации медицинских организаций при реализации региональных программ мероприятий первичного звена здравоохранения»
145	Государственное учреждение здравоохранения "Чалтынская районная больница"	4818001770	Государственная	Поликлиника	Липецкая область, с. Чалтыги, ул.Курганской, 52	г. Чалтыги	11773	Поликлиника	Кабинет (отделение) функциональной диагностики	Амбулаторно	Аппарат для холтеровского мониторирования и сердечной деятельности	291480	1	1	10 2025	Приказ Министерства России от 19.10.2020 № 1112н «Об утверждении Перечня оборудования для оснащения и модернизации медицинских организаций при реализации региональных программ мероприятий первичного звена здравоохранения»

146	Государственное учреждение здравоохранения "Елецкая средняя больница №2"	4821011419	Государственная	политическая	Липецкая область, г. Елец, ул. Гагарина, 5	г. Елец	102313	ПОЛИКЛИНИКА А	Грамотолечебные (ортопедические)	Амбулаторно	Аппарат рентгеновский стационарный для регистрации цифровых	191220	1	1	Приказ Минздрава России от 19.10.2020 № 1112н «Об утверждении Перечня оборудования для оснащения и модернизации медицинских организаций при реализации региональных программ модернизации первичного звена здравоохранения»	10.2023
147	Государственное учреждение здравоохранения "Елецкая районная больница"	4807001835	Государственная	политическая	Липецкая область, п. Газопровод, ул. Зелёная, 23"А"	п. Газопровод	1343	Поликлиника	Профилактическое с отделением	Амбулаторно	Аппарат рентгеновский маммографический цифровый или аналоговый	191110	1	1	Приказ Минздрава России от 19.10.2020 № 1112н «Об утверждении Перечня оборудования для оснащения и модернизации медицинских организаций при реализации региональных программ модернизации первичного звена здравоохранения»	10.2023
148	Государственное учреждение здравоохранения "Елецкая городская больница №1 им. Н.А. Смышляго"	4821006010	Государственная	политическая	Липецкая область, г. Елец, ул. Советская, 62	г. Елец	102313	Поликлиника	Кабинет (отделение) клинической лабораторной диагностики	Амбулаторно	Автоматический анализатор газов крови, висцерального желчного сока, электролитов, глюкозы	135280	3	1	Приказ Минздрава России от 19.10.2020 № 1112н «Об утверждении Перечня оборудования для оснащения и модернизации медицинских организаций при реализации региональных программ модернизации первичного звена здравоохранения»	10.2024

Сводный перечень оборудования, в том числе медицинских изделий (МИ), отсутствующих в соответствии с утвержденными порядками, положениями и правилами в медицинских организациях, подведомственных органам исполнительной власти субъекта Российской Федерации и (или) муниципальных медицинских организаций, расположенных на территории субъекта Российской Федерации, оказывающих первичную медико-санитарную помощь взрослым и детям, их обособленных структурных подразделений, центральных районных и районных Планируемое количество МИ по годам приобретения										
№ п/п	Код вида МИ	Наименование МИ	(ед.)							
			2021	2022	2023	2024	2025	Всего 2021-2025		
1	2	3	4	5	6	7	8	9		
1	135280	Автоматический анализатор газов крови, кислородного состояния, электролитов, глюкозы				3				3
2	152550	Аппарат для регистрации вызванных потенциалов, медленных потенциалов					4			4
3	156940	Аппарат для суточного мониторирования артериального давления				7				7
4	291480	Аппарат для холтеровского мониторирования сердечной деятельности					13			13
5	191110	Аппарат рентгеновский маммографический цифровой или аналоговый			1					2

6	191220	Аппарат рентгеновский стационарный для рентгенографии цифровой	1					1				1
7	179240	Гистероскоп диагностический						1				1
8	126500	Дефибриллятор кардиосинхронизированный		10			31	26				67
9	179760	Колоноскоп детский (набор)						2				2
10	271600	Ручная или автоматическая установка для дезинфекции эндоскопов					5					5
11	296570	Система ультразвуковой визуализации универсальная, с питанием от батареи							1	3		4
12	260250	Система ультразвуковой визуализации универсальная, с питанием от сети		8			7					15
13	172460	Тонометр портативный для измерения внутриглазного давления								7		7
14	192070	Ультразвуковой аппарат для исследования сердца и сосудов		2								2

15	269170	Электрокардиограф 12-каналный				19	19	1	19
16	291870	Электроэнцефалограф						1	1
17	179420	Эндоскоп (для верхних отделов желудочно-кишечного тракта, для нижних отделов желудочно-кишечного тракта, панкреато-дуоденальной зоны и/или для нижних дыхательных путей)				2	2		2
18	179760	Эндоскоп (для верхних отделов желудочно-кишечного тракта, для нижних отделов желудочно-кишечного тракта, панкреато-дуоденальной зоны и/или для нижних дыхательных путей)						2	2
19	179880	Эндоскоп (для верхних отделов желудочно-кишечного тракта, для нижних отделов желудочно-кишечного тракта, панкреато-дуоденальной зоны и/или для нижних дыхательных путей)							3

20	180020	Эндоскоп (для верхних отделов желудочно-кишечного тракта, для нижних отделов желудочно-кишечного тракта, панкреато-дуоденальной зоны и/или для нижних дыхательных путей)	2	0	3	87	50	162
		ИТОГО:	22	0	3	87	50	162

Сводный перечень оборудования, в том числе медицинских изделий (МИ), подлежащих замене в связи с износом в соответствии с утвержденными порядками, положениями и правилами в медицинских организациях, подведомственных органам исполнительной власти субъекта Российской Федерации и (или) муниципальных медицинских организаций, расположенных на территории субъекта Российской Федерации, оказывающих первичную медико-санитарную помощь взрослым и детям, их обособленных структурных подразделений, центральных районных и районных больниц

№ п/п	Код вида МИ	Наименование МИ	Планируемое количество МИ по годам приобретения (ед.)					Всего 2021-2025	
			2021	2022	2023	2024	2025		
1	2	3	4	5	6	7	8	9	
1	135260	Автоматический анализатор газов крови, кислото-щелочного состояния, электролитов, глюкозы	1						1
2	135280	Автоматический анализатор газов крови, кислото-щелочного состояния, электролитов, глюкозы				3			3
3	152550	Аппарат для регистрации вызванных потенциалов, медленных потенциалов						2	2
4	156940	Аппарат для суточного мониторинга артериального давления				12			12

5	291480	Аппарат для холтеровского мониторинга сердечной деятельности							33	33			
6	191330	Аппарат рентгеновский для флюорографии легких цифровой или аналоговый				4	6		2	12			
7	191110	Аппарат рентгеновский маммографический цифровой или аналоговый					7		10	17			
8	191220	Аппарат рентгеновский стационарный для рентгенографии цифровой					6	10		16			
9	191220	Аппарат рентгеновский стационарный для рентгенографии цифровой или аналоговый						1		1			

10	156940	Аппарат суточного мониторинга артериального давления						1		1
11	291480	Аппарат холтеровского мониторинга сердечного ритма						2		2
12	179240	Гистероскоп диагностический						1		1
13	126500	Дефибриллятор кардиосинхронизированный						3		3
14	296570	Система ультразвуковой визуализации универсальная, с питанием от батареи					1			1
15	260250	Система ультразвуковой визуализации универсальная, с питанием от сети		7				9		16

16	172460	Тонометр портативный для измерения внутриглазного давления					1		1
17	192070	Ультразвуковой аппарат для исследования сердца и сосудов	2						2
18	269170	Электрокардиограф 12-канальный					37		37
19	291870	Электроэнцефалограф					2	2	4
20	179760	Эндоскоп (для верхних отделов желудочно-кишечного тракта, для нижних отделов желудочно-кишечного тракта, панкреато-дуоденальной зоны и/или для нижних дыхательных путей)							4

21	179880	Эндоскоп (для верхних отделов желудочно-кишечного тракта, для нижних отделов желудочно-кишечного тракта, панкреато-дуоденальной зоны и/или для нижних дыхательных путей)				7	7	
22	180020	Эндоскоп (для верхних отделов желудочно-кишечного тракта, для нижних отделов желудочно-кишечного тракта, панкреато-дуоденальной зоны и/или для нижних дыхательных путей)	9			3	12	
		ИТОГО:	19	0	11	102	56	188

Перечень транспортных средств, планируемых к замене в медицинских организациях субъекта Российской Федерации

№ п/п	Учреждение (полное наименование)	ИНН	Наименование структурного подразделения, использующего транспортное средство	Условия оказания медицинской помощи структурного подразделения (амбулаторно/стационарно)	Тип транспортного средства	Марка и модель транспортного средства (по ПТС)	Дата выпуска транспортного средства (по ПТС)	Транспортное средство подлежит замене в следующем году в расчете от даты выпуска (ед.)					
								2021	2022	2023	2024	2025	
1	Государственное учреждение здравоохранения «Воловская районная больница»	4801015214	Отделение общей врачебной практики (семейной медицины) с. Гатице	Амбулаторно	Автомобиль для доставки пациентов в медицинские организации, медицинских работников до места жительства пациентов, а также для перевозки биологических материалов для исследований, доставки лекарственных препаратов до жителей отдаленных районов	УАЗ 396294	04.04.2007	0	0	1	0	0	0
2	Государственное учреждение здравоохранения «Воловская районная больница»	4801015214	Отделение общей врачебной практики (семейной медицины) с. Набережное	Амбулаторно	Автомобиль для доставки пациентов в медицинские организации, медицинских работников до места жительства пациентов, а также для перевозки биологических материалов для исследований, доставки лекарственных препаратов до жителей отдаленных районов	УАЗ 22069-04	05.05.2004	1	0	0	0	0	0
3	Государственное учреждение здравоохранения «Воловская районная больница»	4801015214	Поликлиника	Амбулаторно	Автомобиль для доставки пациентов в медицинские организации, медицинских работников до места жительства пациентов, а также для перевозки биологических материалов для исследований, доставки лекарственных препаратов до жителей отдаленных районов	УАЗ 39623	23.10.2007	0	0	1	0	0	0

4	Государственное учреждение здравоохранения «Волговская районная больница»	4801015214	Поликлиника	Амбулаторно	Автомобиль для доставки пациентов в медицинские организации, медицинских работников до места жительства пациентов, а также для перевозки биологических материалов для исследований, доставки лекарственных препаратов до жителей отдаленных районов	УАЗ 396295	21.02.2012	0	0	0	1	0
5	Государственное учреждение здравоохранения «Волговская районная больница»	4801015214	Поликлиника	Амбулаторно	Автомобиль для доставки пациентов в медицинские организации, медицинских работников до места жительства пациентов, а также для перевозки биологических материалов для исследований, доставки лекарственных препаратов до жителей отдаленных районов	УАЗ 396295	26.08.2013	0	0	0	0	1
6	Государственное учреждение здравоохранения «Грязинская центральная районная больница»	4802003719	Больше-Самовецкий ФАП	Амбулаторно	Автомобиль для доставки пациентов в медицинские организации, медицинских работников до места жительства пациентов, а также для перевозки биологических материалов для исследований, доставки лекарственных препаратов до жителей отдаленных районов	УАЗ 296294	12.09.2014	0	0	0	1	0
7	Государственное учреждение здравоохранения «Грязинская центральная районная больница»	4802003719	Дзуреченский фельдшерско-акушерский пункт	Амбулаторно	Автомобиль для доставки пациентов в медицинские организации, медицинских работников до места жительства пациентов, а также для перевозки биологических материалов для исследований, доставки лекарственных препаратов до жителей отдаленных районов	УАЗ 396295	11.07.2011	0	0	1	0	0

8	Государственное учреждение здравоохранения "Грязинская центральная районная больница"	4802003719	Казинский ФАП	Амбулаторно	Автомобиль для доставки пациентов в медицинские организации, медицинские работников до места жительства пациентов, а также для перевозки биологических материалов для исследований, доставки лекарственных препаратов до жителей отдаленных районов	FIAT- DUKATO 2857-0000010	12.11.2008	1	0	0	0	0	0
9	Государственное учреждение здравоохранения "Грязинская центральная районная больница"	4802003719	Карамышевская амбулатория	Амбулаторно	Автомобиль для доставки пациентов в медицинские организации, медицинских работников до места жительства пациентов, а также для перевозки биологических материалов для исследований, доставки лекарственных препаратов до жителей отдаленных районов	Pegeot-Boxer 384202	20.12.2011	0	0	1	0	0	0
10	Государственное учреждение здравоохранения "Грязинская центральная районная больница"	4802003719	Отделение общей врачебной практики (семейной медицины) (д. Кубань, ул. Лесная, д. 15а)	Амбулаторно, В дневном стационаре	Автомобиль для доставки пациентов в медицинские организации, медицинских работников до места жительства пациентов, а также для перевозки биологических материалов для исследований, доставки лекарственных препаратов до жителей отдаленных районов	УАЗ 396292	12.03.2003	0	0	0	0	0	1
11	Государственное учреждение здравоохранения "Грязинская центральная районная больница"	4802003719	Отделение общей врачебной практики (семейной медицины) (с. Плеханово, ул. Дзержинского, д. 4а)	Амбулаторно, В дневном стационаре	Автомобиль для доставки пациентов в медицинские организации, медицинских работников до места жительства пациентов, а также для перевозки биологических материалов для исследований, доставки лекарственных препаратов до жителей отдаленных районов	УАЗ 396294	11.09.2012	0	0	0	0	1	0

12	Государственное учреждение здравоохранения "Грязинская центральная районная больница"	4802003719	Отделение общей врачебной практики (семейной медицины) (с. Синьязка, ул. Комсомольская, д. 1а)	Амбулаторно, В дневном стационаре	Автомобиль для доставки пациентов в медицинские организации, медицинских работников до места жительства пациентов, а также для перевозки биологических материалов для исследований, доставки лекарственных препаратов до жителей отдаленных районов	УАЗ 393292	28.11.2003	0	0	0	0	0	1
13	Государственное учреждение здравоохранения "Грязинская центральная районная больница"	4802003719	Отделение общей врачебной практики (семейной медицины) (с. Фашевка, ул. Советская, д. 41а)	Амбулаторно, В дневном стационаре	Автомобиль для доставки пациентов в медицинские организации, медицинских работников до места жительства пациентов, а также для перевозки биологических материалов для исследований, доставки лекарственных препаратов до жителей отдаленных районов	Pegeot-Boxer 384202	26.02.2008	1	0	0	0	0	0
14	Государственное учреждение здравоохранения "Грязинская центральная районная больница"	4802003719	Поликлиника	Амбулаторно	Автомобиль для доставки пациентов в медицинские организации, медицинских работников до места жительства пациентов, а также для перевозки биологических материалов для исследований, доставки лекарственных препаратов до жителей отдаленных районов	ГАЗ 330202	23.08.2008	0	0	1	0	0	0
15	Государственное учреждение здравоохранения "Грязинская центральная районная больница"	4802003719	Поликлиника	Амбулаторно	Автомобиль для доставки пациентов в медицинские организации, медицинских работников до места жительства пациентов, а также для перевозки биологических материалов для исследований, доставки лекарственных препаратов до жителей отдаленных районов	УАЗ 396294	25.01.2009	0	0	1	0	0	0

16	Государственное учреждение здравоохранения "Грязинская центральная районная больница"	4802003719	Сопкинская амбулатория	Амбулаторно	Автомобиль для доставки пациентов в медицинские организации, медицинских работников до места жительства пациентов, а также для перевозки биологических материалов для исследований, доставки лекарственных препаратов до жителей отдаленных районов	FIAT - DUKATO 2857-00000 10	12.11.2008	0	0	1	0	0
17	Государственное учреждение здравоохранения "Грязинская центральная районная больница"	4802003719	Фельдшерско-акушерский пункт Аннинский	Амбулаторно	Автомобиль для доставки пациентов в медицинские организации, медицинских работников до места жительства пациентов, а также для перевозки биологических материалов для исследований, доставки лекарственных препаратов до жителей отдаленных районов	ГАЗ 2217	06.01.2004	0	0	0	0	1
18	Государственное учреждение здравоохранения "Грязинская центральная районная больница"	4802003719	Ярлуковский фельдшерско-акушерский пункт	Амбулаторно	Автомобиль для доставки пациентов в медицинские организации, медицинских работников до места жительства пациентов, а также для перевозки биологических материалов для исследований, доставки лекарственных препаратов до жителей отдаленных районов	УАЗ 396295	11.07.2012	0	0	0	1	0
19	Государственное учреждение здравоохранения "Данковская центральная районная больница"	4803002620	Баловневский фельдшерско-акушерский пункт	Амбулаторно	Автомобиль для доставки пациентов в медицинские организации, медицинских работников до места жительства пациентов, а также для перевозки биологических материалов для исследований, доставки лекарственных препаратов до жителей отдаленных районов	УАЗ 220694-04	03.01.2007	1	0	0	0	0

20	Государственное учреждение здравоохранения "Данковская центральная районная больница"	4803002620	Отделение общей врачебной практики (семейной медицины) с.Березовка	Амбулаторно, В дневном стационаре	Автомобиль для доставки пациентов в медицинские организации, медицинских работников до места жительства пациентов, а также для перевозки биологических материалов для исследований, доставки лекарственных препаратов до жителей отдаленных районов	ГАЗ 32611В	04.12.2012	0	0	1	0	0	0
21	Государственное учреждение здравоохранения "Данковская центральная районная больница"	4803002620	Отделение общей врачебной практики (семейной медицины) с.Воскресенское	Амбулаторно, В дневном стационаре	Автомобиль для доставки пациентов в медицинские организации, медицинских работников до места жительства пациентов, а также для перевозки биологических материалов для исследований, доставки лекарственных препаратов до жителей отдаленных районов	УАЗ 39623	29.11.2013	0	0	0	0	0	1
22	Государственное учреждение здравоохранения "Данковская центральная районная больница"	4803002620	Отделение общей врачебной практики (семейной медицины) с.Одоевщино	Амбулаторно	Автомобиль для доставки пациентов в медицинские организации, медицинских работников до места жительства пациентов, а также для перевозки биологических материалов для исследований, доставки лекарственных препаратов до жителей отдаленных районов	ГАЗ 2217	28.04.2007	1	0	0	0	0	0
23	Государственное учреждение здравоохранения "Данковская центральная районная больница"	4803002620	Подлесно-Хрушевская амбулатория	Амбулаторно	Автомобиль для доставки пациентов в медицинские организации, медицинских работников до места жительства пациентов, а также для перевозки биологических материалов для исследований, доставки лекарственных препаратов до жителей отдаленных районов	ГАЗ 32611В	29.12.2012	0	0	1	0	0	0

24	Государственное учреждение здравоохранения "Данковская центральная районная больница"	4803002620	Поликлиника	Амбулаторно	Автомобиль для доставки пациентов в медицинские организации, медицинских работников до места жительства пациентов, а также для перевозки биологических материалов для исследований, доставки лекарственных препаратов до жителей отдаленных районов	ГАЗ 2217	14.08.2014	0	0	1	0	0
25	Государственное учреждение здравоохранения "Добринская центральная районная больница"	4804003217	Отделение общей врачебной практики (семейной медицины) д. Олытовка	Амбулаторно, В дневном стационаре	Автомобиль для доставки пациентов в медицинские организации, медицинских работников до места жительства пациентов, а также для перевозки биологических материалов для исследований, доставки лекарственных препаратов до жителей отдаленных районов	УАЗ 396295	31.08.2012	0	0	1	0	0
26	Государственное учреждение здравоохранения "Добринская центральная районная больница"	4804003217	Отделение общей врачебной практики (семейной медицины) п. Петровский	Амбулаторно	Автомобиль для доставки пациентов в медицинские организации, медицинских работников до места жительства пациентов, а также для перевозки биологических материалов для исследований, доставки лекарственных препаратов до жителей отдаленных районов	УАЗ 396295	17.10.2011	0	0	1	0	0
27	Государственное учреждение здравоохранения "Добринская центральная районная больница"	4804003217	Отделение общей врачебной практики (семейной медицины) с.Дубовое	Амбулаторно, В дневном стационаре	Автомобиль для доставки пациентов в медицинские организации, медицинских работников до места жительства пациентов, а также для перевозки биологических материалов для исследований, доставки лекарственных препаратов до жителей отдаленных районов	УАЗ 396294	04.04.2007	1	0	0	0	0

28	Государственное учреждение здравоохранения "Добринская центральная районная больница"	4804003217	Отделение общей врачебной практики (семейной медицины) с. Нижняя Матренка	Амбулаторно, В дневном стационаре	Автомобиль для доставки пациентов в медицинские организации, медицинских работников до места жительства пациентов, а также для перевозки биологических материалов для исследований, доставки лекарственных препаратов до жителей отдаленных районов	УАЗ 396294	27.11.2008	0	0	1	0	0
29	Государственное учреждение здравоохранения "Добринская центральная районная больница"	4804003217	Отделение общей врачебной практики (семейной медицины) с. Паршиновка	Амбулаторно, В дневном стационаре	Автомобиль для доставки пациентов в медицинские организации, медицинских работников до места жительства пациентов, а также для перевозки биологических материалов для исследований, доставки лекарственных препаратов до жителей отдаленных районов	УАЗ 296294	14.05.2007	1	0	0	0	0
30	Государственное учреждение здравоохранения "Добринская центральная районная больница"	4804003217	Отделение общей врачебной практики (семейной медицины) с. Пушкино	Амбулаторно, В дневном стационаре	Автомобиль для доставки пациентов в медицинские организации, медицинских работников до места жительства пациентов, а также для перевозки биологических материалов для исследований, доставки лекарственных препаратов до жителей отдаленных районов	УАЗ 396295	30.08.2012	0	0	0	0	1
31	Государственное учреждение здравоохранения "Добринская центральная районная больница"	4804003217	Отделение общей врачебной практики (семейной медицины) с. Талицкий Чамлык	Амбулаторно, В дневном стационаре	Автомобиль для доставки пациентов в медицинские организации, медицинских работников до места жительства пациентов, а также для перевозки биологических материалов для исследований, доставки лекарственных препаратов до жителей отдаленных районов	ЛУИДОР 225087	03.10.2014	0	0	0	1	0

32	Государственное учреждение здравоохранения "Добринская центральная районная больница"	4804003217	Отделение общей врачебной практики (семейной медицины) ст. Хворостянка	Амбулаторно, В дневном стационаре	Автомобиль для доставки пациентов в медицинские организации, медицинских работников до места жительства пациентов, а также для перевозки биологических материалов для исследований, доставки лекарственных препаратов до жителей отдаленных районов	УАЗ 330364	25.09.2007	0	0	0	0	0	1
33	Государственное учреждение здравоохранения "Добринская центральная районная больница"	4804003217	Поликлиника	Амбулаторно	Автомобиль для доставки пациентов в медицинские организации, медицинских работников до места жительства пациентов, а также для перевозки биологических материалов для исследований, доставки лекарственных препаратов до жителей отдаленных районов	ГАЗ 322173	12.12.2006	0	0	0	1	0	0
34	Государственное учреждение здравоохранения "Добринская центральная районная больница"	4804003217	Поликлиника	Амбулаторно	Автомобиль для доставки пациентов в медицинские организации, медицинских работников до места жительства пациентов, а также для перевозки биологических материалов для исследований, доставки лекарственных препаратов до жителей отдаленных районов	УАЗ 39623	29.11.2013	0	0	1	0	0	0
35	Государственное учреждение здравоохранения «Добровская районная больница»	4805001597	Борисовская амбулатория	Амбулаторно	Автомобиль для доставки пациентов в медицинские организации, медицинских работников до места жительства пациентов, а также для перевозки биологических материалов для исследований, доставки лекарственных препаратов до жителей отдаленных районов	УАЗ 39623	29.11.2013	0	0	0	1	0	0

36	Государственное учреждение здравоохранения «Добровская районная больница»	4805001597	Волженское отделение общей врачебной практики (семейной медицины)	Амбулаторно	Автомобиль для доставки пациентов в медицинские организации, медицинских работников до места жительства пациентов, а также для перевозки биологических материалов для исследований, доставки лекарственных препаратов до жителей отдаленных районов	УАЗ 396259	30.01.2012	0	0	1	0	0
37	Государственное учреждение здравоохранения «Добровская районная больница»	4805001597	Крутовское отделение общей врачебной практики (семейной медицины)	Амбулаторно	Автомобиль для доставки пациентов в медицинские организации, медицинских работников до места жительства пациентов, а также для перевозки биологических материалов для исследований, доставки лекарственных препаратов до жителей отдаленных районов	УАЗ 39623	24.12.2007	0	0	1	0	0
38	Государственное учреждение здравоохранения «Добровская районная больница»	4805001597	Поликлиника	Амбулаторно	Автомобиль для доставки пациентов в медицинские организации, медицинских работников до места жительства пациентов, а также для перевозки биологических материалов для исследований, доставки лекарственных препаратов до жителей отдаленных районов	УАЗ 396259 396259	30.06.2005	1	0	0	0	0
39	Государственное учреждение здравоохранения «Добровская районная больница»	4805001597	Поликлиника	Амбулаторно	Автомобиль для доставки пациентов в медицинские организации, медицинских работников до места жительства пациентов, а также для перевозки биологических материалов для исследований, доставки лекарственных препаратов до жителей отдаленных районов	УАЗ 396259	24.12.2004	1	0	0	0	0

40	Государственное учреждение здравоохранения «Добровская районная больница»	4805001597	Ратчинская амбулатория	Амбулаторно	Автомобиль для доставки пациентов в медицинские организации, медицинских работников до места жительства пациентов, а также для перевозки биологических материалов для исследований, доставки лекарственных препаратов до жителей отдаленных районов	УАЗ 396295	30.08.2013	0	0	0	1	0
41	Государственное учреждение здравоохранения «Добровская районная больница»	4805001597	Трубетчинская амбулатория	Амбулаторно	Автомобиль для доставки пациентов в медицинские организации, медицинских работников до места жительства пациентов, а также для перевозки биологических материалов для исследований, доставки лекарственных препаратов до жителей отдаленных районов	УАЗ 326118	28.12.2012	0	0	1	0	0
42	Государственное учреждение здравоохранения "Долгоруковская районная больница"	4806000660	Отделение общей врачебной практики (семейной медицины)	Амбулаторно	Автомобиль для доставки пациентов в медицинские организации, медицинских работников до места жительства пациентов, а также для перевозки биологических материалов для исследований, доставки лекарственных препаратов до жителей отдаленных районов	УАЗ 396295	01.12.2011	0	0	1	0	0
43	Государственное учреждение здравоохранения "Долгоруковская районная больница"	4806000660	Поликлиника	Амбулаторно	Автомобиль для доставки пациентов в медицинские организации, медицинских работников до места жительства пациентов, а также для перевозки биологических материалов для исследований, доставки лекарственных препаратов до жителей отдаленных районов	УАЗ 396295	01.09.2004	1	0	0	0	0

44	Государственное учреждение здравоохранения "Долгоруковская районная больница"	48060000660	Фельдшерско-акушерской помощи пункт, подразделение Грязловский ФАП	Амбулаторно	Автомобиль для доставки пациентов в медицинские организации, медицинских работников до места жительства пациентов, а также для перевозки биологических материалов для исследований, доставки лекарственных препаратов до жителей отдаленных районов	УАЗ 396295	01.12.2011	0	0	0	0	1	0
45	Государственное учреждение здравоохранения "Долгоруковская районная больница"	48060000660	Фельдшерско-акушерской помощи пункт, подразделение Стегаловский ФАП	Амбулаторно	Автомобиль для доставки пациентов в медицинские организации, медицинских работников до места жительства пациентов, а также для перевозки биологических материалов для исследований, доставки лекарственных препаратов до жителей отдаленных районов	УАЗ 396254	01.12.2007	1	0	0	0	0	0
46	Государственное учреждение здравоохранения "Елецкая районная больница"	4807001835	Поликлиника	Амбулаторно	Автомобиль для доставки пациентов в медицинские организации, медицинских работников до места жительства пациентов, а также для перевозки биологических материалов для исследований, доставки лекарственных препаратов до жителей отдаленных районов	УАЗ 39625	15.08.2001	1	0	0	0	0	0
47	Государственное учреждение здравоохранения "Елецкая районная больница"	4807001835	Поликлиника	Амбулаторно	Автомобиль для доставки пациентов в медицинские организации, медицинских работников до места жительства пациентов, а также для перевозки биологических материалов для исследований, доставки лекарственных препаратов до жителей отдаленных районов	УАЗ 31519	22.10.2004	0	0	0	0	1	0

48	Государственное учреждение здравоохранения "Елецкая районная больница"	4807001835	Поликлиника	Амбулаторно	Автомобиль для доставки пациентов в медицинские организации, медицинских работников до места жительства пациентов, а также для перевозки биологических материалов для исследований, доставки лекарственных препаратов до жителей отдаленных районов	УАЗ 396259	12.03.2004	0	0	1	0	0
49	Государственное учреждение здравоохранения "Елецкая районная больница"	4807001835	Поликлиника	Амбулаторно	Автомобиль для доставки пациентов в медицинские организации, медицинских работников до места жительства пациентов, а также для перевозки биологических материалов для исследований, доставки лекарственных препаратов до жителей отдаленных районов	УАЗ 39629	26.09.2003	0	0	1	0	0
50	Государственное учреждение здравоохранения "Елецкая районная больница"	4807001835	Поликлиника	Амбулаторно	Автомобиль для доставки пациентов в медицинские организации, медицинских работников до места жительства пациентов, а также для перевозки биологических материалов для исследований, доставки лекарственных препаратов до жителей отдаленных районов	ВАЗ 21310	02.09.2004	0	0	0	1	0
51	Государственное учреждение здравоохранения "Елецкая районная больница"	4807001835	Поликлиника	Амбулаторно	Автомобиль для доставки пациентов в медицинские организации, медицинских работников до места жительства пациентов, а также для перевозки биологических материалов для исследований, доставки лекарственных препаратов до жителей отдаленных районов	УАЗ 3909	29.09.2001	1	0	0	0	0

52	Государственное учреждение здравоохранения "Елецкая районная больница"	4807001835	Поликлиника	Амбулаторно	Автомобиль для доставки пациентов в медицинские организации, медицинских работников до места жительства пациентов, а также для перевозки биологических материалов для исследований, доставки лекарственных препаратов до жителей отдаленных районов	ГАЗ 2705	03.04.2003	0	0	1	0	0
53	Государственное учреждение здравоохранения "Задонская центральная районная больница"	4808002630	Отделение общей врачебной практики (семейной медицины) с. Гнилуша	Амбулаторно, В дневном стационаре	Автомобиль для доставки пациентов в медицинские организации, медицинских работников до места жительства пациентов, а также для перевозки биологических материалов для исследований, доставки лекарственных препаратов до жителей отдаленных районов	УАЗ 396259	19.11.2005	0	0	1	0	0
54	Государственное учреждение здравоохранения "Задонская центральная районная больница"	4808002630	Отделение общей врачебной практики (семейной медицины) с. Каменка	Амбулаторно, В дневном стационаре	Автомобиль для доставки пациентов в медицинские организации, медицинских работников до места жительства пациентов, а также для перевозки биологических материалов для исследований, доставки лекарственных препаратов до жителей отдаленных районов	УАЗ 396259	19.11.2005	0	0	1	0	0
55	Государственное учреждение здравоохранения "Задонская центральная районная больница"	4808002630	Поликлиника Донской участковой больницы	Амбулаторно	Автомобиль для доставки пациентов в медицинские организации, медицинских работников до места жительства пациентов, а также для перевозки биологических материалов для исследований, доставки лекарственных препаратов до жителей отдаленных районов	УАЗ 396295	27.10.2004	0	0	1	0	0

56	Государственное учреждение здравоохранения "Задонская центральная районная больница"	48080002630	Поликлиника Задонской ЦРБ	Амбулаторно	Автомобиль для доставки пациентов в медицинские организации, медицинских работников до места жительства пациентов, а также для перевозки биологических материалов для исследований, доставки лекарственных препаратов до жителей отдаленных районов	УАЗ 396259	29.10.2004	1	0	0	0	0	0
57	Государственное учреждение здравоохранения "Задонская центральная районная больница"	48080002630	Поликлиника Задонской ЦРБ	Амбулаторно	Автомобиль для доставки пациентов в медицинские организации, медицинских работников до места жительства пациентов, а также для перевозки биологических материалов для исследований, доставки лекарственных препаратов до жителей отдаленных районов	УАЗ 315192	14.01.2003	1	0	0	0	0	0
58	Государственное учреждение здравоохранения "Задонская центральная районная больница"	48080002630	Поликлиника Хмелнецкой участковой больницы	Амбулаторно	Автомобиль для доставки пациентов в медицинские организации, медицинских работников до места жительства пациентов, а также для перевозки биологических материалов для исследований, доставки лекарственных препаратов до жителей отдаленных районов	УАЗ 396295	15.01.2009	0	0	0	0	1	0
59	Государственное учреждение здравоохранения "Задонская центральная районная больница"	48080002630	Фельдшерско-акушерской помощи пункт, подразделение Кагабинский	Амбулаторно	Автомобиль для доставки пациентов в медицинские организации, медицинских работников до места жительства пациентов, а также для перевозки биологических материалов для исследований, доставки лекарственных препаратов до жителей отдаленных районов	УАЗ 396295	26.02.2010	0	0	0	0	0	1

60	Государственное учреждение здравоохранения "Задонская центральная районная больница"	48080002630	Фельдшерско-акушерской помощи пункт, подразделение Ольшанский	Амбулаторно	Автомобиль для доставки пациентов в медицинские организации, медицинских работников до места жительства пациентов, а также для перевозки биологических материалов для исследований, доставки лекарственных препаратов до жителей отдаленных районов	УАЗ 396295	20.08.2010	0	0	0	0	1	
61	Государственное учреждение здравоохранения "Задонская центральная районная больница"	48080002630	Фельдшерско-акушерской помощи пункт, подразделение Скорняковский	Амбулаторно	Автомобиль для доставки пациентов в медицинские организации, медицинских работников до места жительства пациентов, а также для перевозки биологических материалов для исследований, доставки лекарственных препаратов до жителей отдаленных районов	УАЗ 39629	17.05.2005	0	0	1	0	0	
62	Государственное учреждение здравоохранения «Измалковская районная больница»	48090001799	Отделение врача общей практики (семейного врача) с. Афанасьев	Амбулаторно, В дневном стационаре	Автомобиль для доставки пациентов в медицинские организации, медицинских работников до места жительства пациентов, а также для перевозки биологических материалов для исследований, доставки лекарственных препаратов до жителей отдаленных районов	УАЗ 396295	30.08.2012	0	0	1	0	0	
63	Государственное учреждение здравоохранения «Измалковская районная больница»	48090001799	Отделение врача общей практики (семейного врача) с. Чернава	Амбулаторно, В дневном стационаре	Автомобиль для доставки пациентов в медицинские организации, медицинских работников до места жительства пациентов, а также для перевозки биологических материалов для исследований, доставки лекарственных препаратов до жителей отдаленных районов	УАЗ 396295	28.08.2011	1	0	0	0	0	

64	Государственное учреждение здравоохранения «Измайловская районная больница»	48090001799	Поликлиника	Амбулаторно	Автомобиль для доставки пациентов в медицинские организации, медицинских работников до места жительства пациентов, а также для перевозки биологических материалов для исследований, доставки лекарственных препаратов до жителей отдаленных районов	УАЗ 396295	31.08.2012	0	0	0	0	0	1
65	Государственное учреждение здравоохранения «Измайловская районная больница»	48090001799	Пролетарский фельдшерско-акушерский пункт	Амбулаторно	Автомобиль для доставки пациентов в медицинские организации, медицинских работников до места жительства пациентов, а также для перевозки биологических материалов для исследований, доставки лекарственных препаратов до жителей отдаленных районов	ГАЗ 32611В	29.12.2012	0	0	1	0	0	0
66	Государственное учреждение здравоохранения «Краснинская районная больница»	48100000983	Дрегаловская амбулатория	Амбулаторно	Автомобиль для доставки пациентов в медицинские организации, медицинских работников до места жительства пациентов, а также для перевозки биологических материалов для исследований, доставки лекарственных препаратов до жителей отдаленных районов	УАЗ 396255	11.01.2010	0	0	1	0	0	0
67	Государственное учреждение здравоохранения «Краснинская районная больница»	48100000983	Ипчинская амбулатория	Амбулаторно	Автомобиль для доставки пациентов в медицинские организации, медицинских работников до места жительства пациентов, а также для перевозки биологических материалов для исследований, доставки лекарственных препаратов до жителей отдаленных районов	УАЗ 31519	18.06.2006	1	0	0	0	0	0

68	Государственное учреждение здравоохранения «Краснинская районная больница»	4810000983	Поликлиника	Амбулаторно	Автомобиль для доставки пациентов в медицинские организации, медицинских работников до места жительства пациентов, а также для перевозки биологических материалов для исследований, доставки лекарственных препаратов до жителей отдаленных районов	УАЗ 396295	18.10.2012	0	0	1	0	0
69	Государственное учреждение здравоохранения «Краснинская районная больница»	4810000983	Яблоновский фельдшерско-акушерский пункт	Амбулаторно	Автомобиль для доставки пациентов в медицинские организации, медицинских работников до места жительства пациентов, а также для перевозки биологических материалов для исследований, доставки лекарственных препаратов до жителей отдаленных районов	УАЗ 39623	29.11.2013	0	0	0	0	1
70	Государственное учреждение здравоохранения «Лебедянская центральная районная больница»	4811003070	Агрономовская амбулатория	Амбулаторно, В дневном стационаре	Автомобиль для доставки пациентов в медицинские организации, медицинских работников до места жительства пациентов, а также для перевозки биологических материалов для исследований, доставки лекарственных препаратов до жителей отдаленных районов	УАЗ 39629	01.11.2005	0	0	1	0	0
71	Государственное учреждение здравоохранения «Лебедянская центральная районная больница»	4811003070	Больше-Поповская амбулатория	Амбулаторно, В дневном стационаре	Автомобиль для доставки пациентов в медицинские организации, медицинских работников до места жительства пациентов, а также для перевозки биологических материалов для исследований, доставки лекарственных препаратов до жителей отдаленных районов	УАЗ 396294	22.10.2007	0	0	1	0	0

72	Государственное учреждение здравоохранения «Лебедянская центральная районная больница»	48111003070	Вологовский ФАП	Амбулаторно	Автомобиль для доставки пациентов в медицинские организации, медицинских работников до места жительства пациентов, а также для перевозки биологических материалов для исследований, доставки лекарственных препаратов до жителей отдаленных районов	УАЗ 396295	07.12.2009	0	0	0	0	1	0
73	Государственное учреждение здравоохранения «Лебедянская центральная районная больница»	48111003070	Мокринский ФАП	Амбулаторно	Автомобиль для доставки пациентов в медицинские организации, медицинских работников до места жительства пациентов, а также для перевозки биологических материалов для исследований, доставки лекарственных препаратов до жителей отдаленных районов	УАЗ 39629	09.06.2000	1	0	0	0	0	0
74	Государственное учреждение здравоохранения «Лебедянская центральная районная больница»	48111003070	Ольховский ФАП	Амбулаторно	Автомобиль для доставки пациентов в медицинские организации, медицинских работников до места жительства пациентов, а также для перевозки биологических материалов для исследований, доставки лекарственных препаратов до жителей отдаленных районов	УАЗ 39629	26.09.2003	1	0	0	0	0	0
75	Государственное учреждение здравоохранения «Лебедянская центральная районная больница»	48111003070	Отделение общей врачебной практики (семейной медицины) с. Куймань	Амбулаторно, В дневном стационаре	Автомобиль для доставки пациентов в медицинские организации, медицинских работников до места жительства пациентов, а также для перевозки биологических материалов для исследований, доставки лекарственных препаратов до жителей отдаленных районов	УАЗ 396295	18.10.2010	0	0	0	0	1	0

76	Государственное учреждение здравоохранения «Лебедянская центральная районная больница»	4811003070	Отделение общей врачебной практики (семейной медицины) с Троскурово	Амбулаторно, В дневном стационаре	Автомобиль для доставки пациентов в медицинские организации, медицинских работников до места жительства пациентов, а также для перевозки биологических материалов для исследований, доставки лекарственных препаратов до жителей отдаленных районов	ГАЗ 32611А	01.01.2009	0	0	1	0	0
77	Государственное учреждение здравоохранения «Лебедянская центральная районная больница»	4811003070	Отделение общей врачебной практики (семейной медицины) с Шовское	Амбулаторно, В дневном стационаре	Автомобиль для доставки пациентов в медицинские организации, медицинских работников до места жительства пациентов, а также для перевозки биологических материалов для исследований, доставки лекарственных препаратов до жителей отдаленных районов	УАЗ 396295	07.12.2009	0	0	1	0	0
78	Государственное учреждение здравоохранения «Лебедянская центральная районная больница»	4811003070	Поликлиника	Амбулаторно	Автомобиль для доставки пациентов в медицинские организации, медицинских работников до места жительства пациентов, а также для перевозки биологических материалов для исследований, доставки лекарственных препаратов до жителей отдаленных районов	УАЗ 396295	07.12.2009	0	0	0	0	1
79	Государственное учреждение здравоохранения «Лебедянская центральная районная больница»	4811003070	Романовский ФАП	Амбулаторно	Автомобиль для доставки пациентов в медицинские организации, медицинских работников до места жительства пациентов, а также для перевозки биологических материалов для исследований, доставки лекарственных препаратов до жителей отдаленных районов	УАЗ 315195	14.08.2009	0	0	0	0	1

80	Государственное учреждение здравоохранения "Лев-Толстовская районная больница"	4812001100	Гагинский ФАП	Амбулаторно	Автомобиль для доставки пациентов в медицинские организации, медицинских работников до места жительства пациентов, а также для перевозки биологических материалов для исследований, доставки лекарственных препаратов до жителей отдаленных районов	УАЗ 396295	05.07.2012	0	0	0	0	1	0	0
81	Государственное учреждение здравоохранения "Лев-Толстовская районная больница"	4812001100	Октябрьский ФАП	Амбулаторно	Автомобиль для доставки пациентов в медицинские организации, медицинских работников до места жительства пациентов, а также для перевозки биологических материалов для исследований, доставки лекарственных препаратов до жителей отдаленных районов	ГАЗ 32214	30.06.2006	0	0	1	0	0	0	0
82	Государственное учреждение здравоохранения "Лев-Толстовская районная больница"	4812001100	Поликлиника	Амбулаторно	Автомобиль для доставки пациентов в медицинские организации, медицинских работников до места жительства пациентов, а также для перевозки биологических материалов для исследований, доставки лекарственных препаратов до жителей отдаленных районов	УАЗ 39623	23.10.2007	0	0	1	0	0	0	0
83	Государственное учреждение здравоохранения "Лев-Толстовская районная больница"	4812001100	Топовский ФАП	Амбулаторно	Автомобиль для доставки пациентов в медицинские организации, медицинских работников до места жительства пациентов, а также для перевозки биологических материалов для исследований, доставки лекарственных препаратов до жителей отдаленных районов	УАЗ 3962-59	30.06.2005	1	0	0	0	0	0	0

84	Государственное учреждение здравоохранения "Липецкая районная больница"	48130004947	Косыревский фельдшерско-акушерский пункт (с.Косыревка)	Амбулаторно	УАЗ 396259	29.09.2004	0	0	1	0	0
85	Государственное учреждение здравоохранения "Липецкая районная больница"	48130004947	Отделение общей врачебной практики (семейной медицины) д. Новая Деревня	Амбулаторно	УАЗ 396259	29.09.2004	0	0	1	0	0
86	Государственное учреждение здравоохранения "Липецкая районная больница"	48130004947	Отделение общей врачебной практики (семейной медицины) с. Ильино	Амбулаторно	УАЗ 330364	18.06.2008	0	0	0	0	1
87	Государственное учреждение здравоохранения "Липецкая районная больница"	48130004947	Отделение общей врачебной практики (семейной медицины) с. Ленино	Амбулаторно	УАЗ 396259	01.06.2004	0	0	1	0	0

88	Государственное учреждение здравоохранения "Липецкая районная больница"	48130004947	Отделение общей врачебной практики (семейной медицины) с. Ситовка	Амбулаторно	Автомобиль для доставки пациентов в медицинские организации, медицинских работников до места жительства пациентов, а также для перевозки биологических материалов для исследований, доставки лекарственных препаратов до жителей отдаленных районов	УАЗ 396294	08.10.2007	0	0	0	1	0
89	Государственное учреждение здравоохранения "Липецкая районная больница"	48130004947	Отделение общей врачебной практики (семейной медицины) с. Троицкое	Амбулаторно	Автомобиль для доставки пациентов в медицинские организации, медицинских работников до места жительства пациентов, а также для перевозки биологических материалов для исследований, доставки лекарственных препаратов до жителей отдаленных районов	УАЗ 396294	27.11.2008	0	0	0	0	1
90	Государственное учреждение здравоохранения "Липецкая районная больница"	48130004947	Отделение общей врачебной практики (семейной медицины) с. Частая Дубрава	Амбулаторно	Автомобиль для доставки пациентов в медицинские организации, медицинских работников до места жительства пациентов, а также для перевозки биологических материалов для исследований, доставки лекарственных препаратов до жителей отдаленных районов	УАЗ 22069	04.01.2003	1	0	0	0	0
91	Государственное учреждение здравоохранения "Липецкая районная больница"	48130004947	Поликлиника №1 (с. Боринское)	Амбулаторно	Автомобиль для доставки пациентов в медицинские организации, медицинских работников до места жительства пациентов, а также для перевозки биологических материалов для исследований, доставки лекарственных препаратов до жителей отдаленных районов	ВАЗ 21310	27.04.2004	0	0	1	0	0

92	Государственное учреждение здравоохранения "Липецкая районная больница"	4813004947	Поликлиника №2 (г. Липецк, ул. Монтажников, 3а)	Амбулаторно	Автомобиль для доставки пациентов в медицинские организации, медицинских работников до места жительства пациентов, а также для перевозки биологических материалов для исследований, доставки лекарственных препаратов до жителей отдаленных районов	УАЗ 396254	11.10.2006	0	0	0	1	0
93	Государственное учреждение здравоохранения "Липецкая районная больница"	4813004947	Поликлиника №3 (с. Кузьминские Отвержки)	Амбулаторно	Автомобиль для доставки пациентов в медицинские организации, медицинских работников до места жительства пациентов, а также для перевозки биологических материалов для исследований, доставки лекарственных препаратов до жителей отдаленных районов	УАЗ 396259	15.10.2004	0	0	1	0	0
94	Государственное учреждение здравоохранения "Липецкая районная больница"	4813004947	Поликлиника №4 (г. Липецк, ул. Юношеская, 21а)	Амбулаторно	Автомобиль для доставки пациентов в медицинские организации, медицинских работников до места жительства пациентов, а также для перевозки биологических материалов для исследований, доставки лекарственных препаратов до жителей отдаленных районов	ВАЗ 2121	25.05.2001	1	0	0	0	0
95	Государственное учреждение здравоохранения "Липецкая районная больница"	4813004947	Сенцовский фельдшерско-акушерский пункт (с. Сенцово)	Амбулаторно	Автомобиль для доставки пациентов в медицинские организации, медицинских работников до места жительства пациентов, а также для перевозки биологических материалов для исследований, доставки лекарственных препаратов до жителей отдаленных районов	УАЗ 315195	03.01.2007	0	0	0	1	0

96	Государственное учреждение здравоохранения "Липецкая районная больница"	48130004947	Хрущевская амбулатория (с.Хрущевка)	Амбулаторно	Автомобиль для доставки пациентов в медицинские организации, медицинских работников до места жительства пациентов, а также для перевозки биологических материалов для исследований, доставки лекарственных препаратов до жителей отдаленных районов	УАЗ 39629	06.05.2003	0	0	1	0	0
97	Государственное учреждение здравоохранения "Становлянская районная больница"	4814000818	Отделение общей врачебной практики (семейной медицины) д.Паленка ул.Школьная, д.3 помещение 2	Амбулаторно, В дневном стационаре	Автомобиль для доставки пациентов в медицинские организации, медицинских работников до места жительства пациентов, а также для перевозки биологических материалов для исследований, доставки лекарственных препаратов до жителей отдаленных районов	FIAT DUKATO 2857-0000010	12.11.2008	1	0	0	0	0
98	Государственное учреждение здравоохранения "Становлянская районная больница"	4814000818	Отделение общей врачебной практики (семейной медицины) с.Толстая Дубрава	Амбулаторно, В дневном стационаре	Автомобиль для доставки пациентов в медицинские организации, медицинских работников до места жительства пациентов, а также для перевозки биологических материалов для исследований, доставки лекарственных препаратов до жителей отдаленных районов	ГАЗ 32611В	04.12.2012	0	0	0	0	1
99	Государственное учреждение здравоохранения "Становлянская районная больница"	4814000818	Поликлиника	Амбулаторно	Автомобиль для доставки пациентов в медицинские организации, медицинских работников до места жительства пациентов, а также для перевозки биологических материалов для исследований, доставки лекарственных препаратов до жителей отдаленных районов	УАЗ 39629S	16.08.2011	0	0	1	0	0

100	Государственное учреждение здравоохранения "Ставолянская районная больница"	4814000818	Поликлиника	Амбулаторно	Автомобиль для доставки пациентов в медицинские организации, медицинских работников до места жительства пациентов, а также для перевозки биологических материалов для исследований, доставки лекарственных препаратов до жителей отдаленных районов	УАЗ 396294	10.11.2008	0	0	1	0	0
101	Государственное учреждение здравоохранения "Тербунская центральная районная больница"	4815001324	Амбулатория с Большая Поляна	Амбулаторно, В дневном стационаре	Автомобиль для доставки пациентов в медицинские организации, медицинских работников до места жительства пациентов, а также для перевозки биологических материалов для исследований, доставки лекарственных препаратов до жителей отдаленных районов	УАЗ 39623	28.03.2007	1	0	0	0	0
102	Государственное учреждение здравоохранения "Тербунская центральная районная больница"	4815001324	Отделение общей врачебной практики (семейной медицины) с Борки	Амбулаторно, В дневном стационаре	Автомобиль для доставки пациентов в медицинские организации, медицинских работников до места жительства пациентов, а также для перевозки биологических материалов для исследований, доставки лекарственных препаратов до жителей отдаленных районов	УАЗ 39623	29.11.2013	0	0	0	0	1
103	Государственное учреждение здравоохранения "Тербунская центральная районная больница"	4815001324	Отделение общей врачебной практики (семейной медицины) с Вторые Тербуны	Амбулаторно, В дневном стационаре	Автомобиль для доставки пациентов в медицинские организации, медицинских работников до места жительства пациентов, а также для перевозки биологических материалов для исследований, доставки лекарственных препаратов до жителей отдаленных районов	УАЗ 39623	23.10.2007	0	0	1	0	0

104	Государственное учреждение здравоохранения "Тербунская центральная районная больница"	4815001324	Поликлиника	Амбулаторно	Автомобиль для доставки пациентов в медицинские организации, медицинских работников до места жительства пациентов, а также для перевозки биологических материалов для исследований, доставки лекарственных препаратов до жителей отдаленных районов	УАЗ УАЗ-39629	25.12.2002	1	0	0	0	0
105	Государственное учреждение здравоохранения "Тербунская центральная районная больница"	4815001324	Солдатский фельдшерско-акушерский пункт №1	Амбулаторно	Автомобиль для доставки пациентов в медицинские организации, медицинских работников до места жительства пациентов, а также для перевозки биологических материалов для исследований, доставки лекарственных препаратов до жителей отдаленных районов	УАЗ 396295	21.03.2013	0	0	1	0	0
106	Государственное учреждение здравоохранения "Тербунская центральная районная больница"	4815001324	Урицкий фельдшерско-акушерский пункт	Амбулаторно	Автомобиль для доставки пациентов в медицинские организации, медицинских работников до места жительства пациентов, а также для перевозки биологических материалов для исследований, доставки лекарственных препаратов до жителей отдаленных районов	УАЗ 396295	21.03.2012	0	0	0	1	0
107	Государственное учреждение здравоохранения "Усманская центральная районная больница"	4816003412	Бреславское отделение общей врачебной практики (семейной медицины)	Амбулаторно, В дневном стационаре	Автомобиль для доставки пациентов в медицинские организации, медицинских работников до места жительства пациентов, а также для перевозки биологических материалов для исследований, доставки лекарственных препаратов до жителей отдаленных районов	УАЗ 3962	07.10.1992	1	0	0	0	0

108	Государственное учреждение здравоохранения "Усманская центральная районная больница"	4816003412	Грачевское отделение общей врачебной практики (семейной медицины)	Амбулаторно, В дневном стационаре	Автомобиль для доставки пациентов в медицинские организации, медицинских работников до места жительства пациентов, а также для перевозки биологических материалов для исследований, доставки лекарственных препаратов до жителей отдаленных районов	УАЗ 39629	14.12.2002	0	0	1	0	0
109	Государственное учреждение здравоохранения "Усманская центральная районная больница"	4816003412	Девичье отделение общей врачебной практики (семейной медицины)	Амбулаторно, В дневном стационаре	Автомобиль для доставки пациентов в медицинские организации, медицинских работников до места жительства пациентов, а также для перевозки биологических материалов для исследований, доставки лекарственных препаратов до жителей отдаленных районов	LADA 212140 LADA 4x4	03.02.2011	0	0	1	0	0
110	Государственное учреждение здравоохранения "Усманская центральная районная больница"	4816003412	Дроздинское отделение общей врачебной практики (семейной медицины)	Амбулаторно, В дневном стационаре	Автомобиль для доставки пациентов в медицинские организации, медицинских работников до места жительства пациентов, а также для перевозки биологических материалов для исследований, доставки лекарственных препаратов до жителей отдаленных районов	УАЗ 31512	02.11.1995	1	0	0	0	0
111	Государственное учреждение здравоохранения "Усманская центральная районная больница"	4816003412	Кругте-Байгорское отделение общей врачебной практики (семейной медицины)	Амбулаторно, В дневном стационаре	Автомобиль для доставки пациентов в медицинские организации, медицинских работников до места жительства пациентов, а также для перевозки биологических материалов для исследований, доставки лекарственных препаратов до жителей отдаленных районов	УАЗ 396255	02.09.2011	0	0	1	0	0

112	Государственное учреждение здравоохранения "Усманская центральная районная больница"	4816003412	Куликовское отделение общей врачебной практики (семейной медицины)	Амбулаторно, В дневном стационаре	Автомобиль для доставки пациентов в медицинские организации, медицинских работников до места жительства пациентов, а также для перевозки биологических материалов для исследований, доставки лекарственных препаратов до жителей отдаленных районов	УАЗ 396295	28.11.2011	0	0	1	0	0
113	Государственное учреждение здравоохранения "Усманская центральная районная больница"	4816003412	Никольское отделение общей врачебной практики (семейной медицины)	Амбулаторно, В дневном стационаре	Автомобиль для доставки пациентов в медицинские организации, медицинских работников до места жительства пациентов, а также для перевозки биологических материалов для исследований, доставки лекарственных препаратов до жителей отдаленных районов	УАЗ 396295	28.11.2011	0	0	0	1	0
114	Государственное учреждение здравоохранения "Усманская центральная районная больница"	4816003412	Октябрьское отделение общей врачебной практики (семейной медицины)	Амбулаторно, В дневном стационаре	Автомобиль для доставки пациентов в медицинские организации, медицинских работников до места жительства пациентов, а также для перевозки биологических материалов для исследований, доставки лекарственных препаратов до жителей отдаленных районов	УАЗ 396255	02.09.2011	0	0	0	1	0
115	Государственное учреждение здравоохранения "Усманская центральная районная больница"	4816003412	Пластинское отделение общей врачебной практики (семейной медицины)	Амбулаторно, В дневном стационаре	Автомобиль для доставки пациентов в медицинские организации, медицинских работников до места жительства пациентов, а также для перевозки биологических материалов для исследований, доставки лекарственных препаратов до жителей отдаленных районов	УАЗ 396294	19.09.2007	0	0	1	0	0

116	Государственное учреждение здравоохранения "Усманская центральная районная больница"	4816003412	Поддубровское отделение общей врачебной практики (семейной медицины)	Амбулаторно, В дневном стационаре	Автомобиль для доставки пациентов в медицинские организации, медицинских работников до места жительства пациентов, а также для перевозки биологических материалов для исследований, доставки лекарственных препаратов до жителей отдаленных районов	УАЗ 39623	29.11.2013	0	0	0	0	0	1
117	Государственное учреждение здравоохранения "Усманская центральная районная больница"	4816003412	Поликлиника	Амбулаторно	Автомобиль для доставки пациентов в медицинские организации, медицинских работников до места жительства пациентов, а также для перевозки биологических материалов для исследований, доставки лекарственных препаратов до жителей отдаленных районов	ГАЗ 32611-В	28.12.2012	0	0	0	1	0	0
118	Государственное учреждение здравоохранения "Усманская центральная районная больница"	4816003412	Поликлиника	Амбулаторно	Автомобиль для доставки пациентов в медицинские организации, медицинских работников до места жительства пациентов, а также для перевозки биологических материалов для исследований, доставки лекарственных препаратов до жителей отдаленных районов	LADA 212140 LADA 4x4	02.02.2012	0	0	0	0	1	0
119	Государственное учреждение здравоохранения "Хлевенская районная больница"	4817001584	Воробьевский фельдшерско-акушерский пункт	Амбулаторно	Автомобиль для доставки пациентов в медицинские организации, медицинских работников до места жительства пациентов, а также для перевозки биологических материалов для исследований, доставки лекарственных препаратов до жителей отдаленных районов	УАЗ 396295	30.08.2012	0	0	1	0	0	0

120	Государственное учреждение здравоохранения "Хлевенская районная больница"	4817001584	Елецко-Лозовское отделение общей врачебной практики (семейной медицины)	Амбулаторно, В дневном стационаре	Автомобиль для доставки пациентов в медицинские организации, медицинских работников до места жительства пациентов, а также для перевозки биологических материалов для исследований, доставки лекарственных препаратов до жителей отдаленных районов	СHEVROLET NIVA 212300	22.11.2007	1	0	0	0	0
121	Государственное учреждение здравоохранения "Хлевенская районная больница"	4817001584	Ново-Дубовская амбулатория	Амбулаторно	Автомобиль для доставки пациентов в медицинские организации, медицинских работников до места жительства пациентов, а также для перевозки биологических материалов для исследований, доставки лекарственных препаратов до жителей отдаленных районов	УАЗ 396295	30.08.2012	0	0	1	0	0
122	Государственное учреждение здравоохранения "Хлевенская районная больница"	4817001584	Отеכותенский фельдшерско-акушерский пункт	Амбулаторно	Автомобиль для доставки пациентов в медицинские организации, медицинских работников до места жительства пациентов, а также для перевозки биологических материалов для исследований, доставки лекарственных препаратов до жителей отдаленных районов	УАЗ 39623	29.11.2013	0	0	0	1	0
123	Государственное учреждение здравоохранения "Хлевенская районная больница"	4817001584	Поликлиника	Амбулаторно	Автомобиль для доставки пациентов в медицинские организации, медицинских работников до места жительства пациентов, а также для перевозки биологических материалов для исследований, доставки лекарственных препаратов до жителей отдаленных районов	ГАЗ 3102	16.08.2005	0	0	0	0	1

124	Государственное учреждение здравоохранения «Чаптыгинская районная больница»	4818001770	Отделение общей врачебной практики (семейной медицины) пос. Рошинский	Амбулаторно, В дневном стационаре	Автомобиль для доставки пациентов в медицинские организации, медицинских работников до места жительства пациентов, а также для перевозки биологических материалов для исследований, доставки лекарственных препаратов до жителей отдаленных районов	ГАЗ 2217	21.08.2004	1	0	0	0	0
125	Государственное учреждение здравоохранения «Чаптыгинская районная больница»	4818001770	Отделение общей врачебной практики (семейной медицины) с Дубовое	Амбулаторно, В дневном стационаре	Автомобиль для доставки пациентов в медицинские организации, медицинских работников до места жительства пациентов, а также для перевозки биологических материалов для исследований, доставки лекарственных препаратов до жителей отдаленных районов	ГАЗ 3261 1В	21.12.2012	0	0	1	0	0
126	Государственное учреждение здравоохранения «Чаптыгинская районная больница»	4818001770	Отделение общей врачебной практики (семейной медицины) с Кольбельское	Амбулаторно, В дневном стационаре	Автомобиль для доставки пациентов в медицинские организации, медицинских работников до места жительства пациентов, а также для перевозки биологических материалов для исследований, доставки лекарственных препаратов до жителей отдаленных районов	ГАЗ 3261 1В	29.12.2012	0	0	1	0	0
127	Государственное учреждение здравоохранения «Чаптыгинская районная больница»	4818001770	Отделение общей врачебной практики (семейной медицины) с Кривополянне	Амбулаторно, В дневном стационаре	Автомобиль для доставки пациентов в медицинские организации, медицинских работников до места жительства пациентов, а также для перевозки биологических материалов для исследований, доставки лекарственных препаратов до жителей отдаленных районов	УАЗ 396295	05.07.2012	0	0	1	0	0

128	Государственное учреждение здравоохранения «Чаптыгинская районная больница»	4818001770	Отделение общей врачебной практики (семейной медицины) с.Новополянье	Амбулаторно, В дневном стационаре	Автомобиль для доставки пациентов в медицинские организации, медицинских работников до места жительства пациентов, а также для перевозки биологических материалов для исследований, доставки лекарственных препаратов до жителей отдаленных районов	УАЗ 3718АО	22.08.2005	1	0	0	0	0	0
129	Государственное учреждение здравоохранения «Чаптыгинская районная больница»	4818001770	Поликлиника	Амбулаторно	Автомобиль для доставки пациентов в медицинские организации, медицинских работников до места жительства пациентов, а также для перевозки биологических материалов для исследований, доставки лекарственных препаратов до жителей отдаленных районов	УАЗ 39629S	05.07.2012	0	0	1	0	0	0
130	Государственное учреждение здравоохранения «Чаптыгинская районная больница»	4818001770	Трокуровская амбулатория	Амбулаторно, В дневном стационаре	Автомобиль для доставки пациентов в медицинские организации, медицинских работников до места жительства пациентов, а также для перевозки биологических материалов для исследований, доставки лекарственных препаратов до жителей отдаленных районов	УАЗ 39623	29.11.2013	0	0	0	1	0	0
131	Государственное учреждение здравоохранения «Чаптыгинская районная больница»	4818001770	Юсовский фельдшерско-акушерский пункт с. Юсово	Амбулаторно	Автомобиль для доставки пациентов в медицинские организации, медицинских работников до места жительства пациентов, а также для перевозки биологических материалов для исследований, доставки лекарственных препаратов до жителей отдаленных районов	ЛУИДОР 2250В7	03.10.2014	0	0	0	0	0	1

Перечень транспортных средств, планируемых к приобретению в медицинских организациях субъекта Российской Федерации

№ п/п	Учреждение (полное наименование)	ИНН	Наименование структурного подразделения, использующего транспортное средство	Условия оказания медицинской помощи структурного подразделения (амбулаторно/ стационарно)	Тип транспортного средства	Транспортное средство, планируемое к приобретению в соответствующем году (ед.)				
						2021	2022	2023	2024	2025
1	Государственное учреждение здравоохранения "Данковская центральная районная больница"	3	Долговский фельдшерско-акушерский пункт	Амбулаторно	Автомобиль для доставки пациентов в медицинские организации, медицинских работников до места жительства пациентов, а также для перевозки биологических материалов для исследований, доставки лекарственных препаратов до жителей отдаленных районов	7	8	9	10	11
2	Государственное учреждение здравоохранения "Данковская центральная районная больница"	4803002620	Новоникольский ФАП	Амбулаторно	Автомобиль для доставки пациентов в медицинские организации, медицинских работников до места жительства пациентов, а также для перевозки биологических материалов для исследований, доставки лекарственных препаратов до жителей отдаленных районов				1	

Сводный перечень автотранспорта, планируемого к замене в субъекте Российской Федерации

№ п/п	Наименование автотранспорта	Планируемое количество автотранспорта по годам приобретения (ед.)						Всего 2021-2025
		2021	2022	2023	2024	2025		
1	2	3	4	5	6	7	8	
1	Автомобиль для доставки пациентов в медицинские организации, медицинских работников до места жительства пациентов, а также для перевозки биологических материалов для исследований, доставки лекарственных препаратов до жителей отдаленных районов	30	0	56	23	22	131	

Сводный перечень автотранспорта, планируемого к приобретению в субъекте Российской Федерации								
№ п/п	Наименование автотранспорта	Планируемое количество автотранспорта по годам приобретения (ед.)						Всего 2021-2025
		2021	2022	2023	2024	2025	8	
1	2	3	4	5	6	7	8	
1	Автомобиль для доставки пациентов в медицинские организации, медицинских работников до места жительства пациентов, а также для перевозки биологических материалов для исследований, доставки лекарственных препаратов до жителей отдаленных районов	0	0	0	1	1	2	

Устранение дефицита кадров в первичном звене здравоохранения и повышение уровня их квалификации, в том числе в целях обеспечения возможности выбора медицинской организации и врача

1. Краткая характеристика текущего состояния сферы регулирования.

1.1. Нормативно правовые акты и предмет их регулирования

В настоящее время система оплаты труда медицинских работников государственных учреждений здравоохранения Липецкой области установлена Законом Липецкой области от 7 октября 2008 года № 182-ОЗ «Об оплате труда работников областных государственных учреждений» (далее по тексту – Закон № 182-ОЗ). В соответствии со статьями 2 и 4 Закона № 182-ОЗ в учреждениях здравоохранения Липецкой области установлена отраслевая система оплаты труда медицинских работников, которая включает тарифную часть (должностные оклады), выплаты компенсационного и стимулирующего характера.

Таблица № 1

№	Нормативный правовой акт	Предмет регулирования
1	Закон Липецкой области от 07.10.2008г. № 182-ОЗ «Об оплате труда работников областных государственных учреждений»	Размеры должностных окладов (приложение 2)
2	Постановление администрации Липецкой области от 01.04.2016г. № 149 «О компенсационных и стимулирующих выплатах работникам областных государственных учреждений здравоохранения»	Перечень и размеры выплат компенсационного характера (приложение 1) Перечень выплат стимулирующего характера (приложение 2) Условия и порядок установления выплат стимулирующего характера (приложение 3)

3	Постановление администрации Липецкой области от 30.08.2008г. № 297 «О компенсационных и стимулирующих выплатах руководителям, их заместителям и главным бухгалтерам областных государственных учреждений»	Перечень и размеры выплат компенсационного характера для руководителей, их заместителей и главных бухгалтеров (приложение 1) Положение о порядке стимулирования руководителей, их заместителей и главных бухгалтеров (приложение 2)
---	---	--

1.2. В Липецкой области устанавливаются единые должностные оклады в фиксированном размере как медицинским работникам учреждений здравоохранения, так и медицинским работникам, работающим в других отраслях бюджетной сферы (образования, социальной защиты, физкультуры и спорта). Должностные оклады установлены по профессиональным квалификационным группам и профессиональным квалификационным уровням.

1.3. Выплаты компенсационного характера

При оплате труда медицинских работников, с учетом условий труда, применяются выплаты компенсационного характера предусмотренные федеральными нормативными правовыми актами, а также установленные постановлением администрации Липецкой области от 01.04.2016г. № 149 «О компенсационных и стимулирующих выплатах работникам областных государственных учреждений здравоохранения» в качестве обязательных для введения в систему оплаты труда учреждений здравоохранения.

Наименования выплат приводятся в таблице.

Выплат компенсационного характера, установленных на уровне учреждений, в Липецкой области нет.

Таблица № 2

№	Наименование выплат компенсационного характера
1.	Предусмотренные федеральными нормативными правовыми актами
1.1	Выплаты за работу в условиях, отклоняющихся от нормальных: при совмещении профессий (должностей), расширении зон обслуживания, увеличении объема работы или исполнении обязанностей временно отсутствующего работника без освобождения от работы, определенной трудовым договором; при сверхурочной работе;

	при работе в выходные и нерабочие праздничные дни.
2.	Установленные постановлением администрации Липецкой области от 1 апреля 2016 года № 149 «О компенсационных и стимулирующих выплатах работникам областных государственных учреждений здравоохранения» в качестве обязательных для введения в систему оплаты труда учреждений здравоохранения.
2.1	Выплата за работу с вредными и (или) опасными условиями труда в зависимости от класса (подкласса) условий труда по результатам проведения исследований (испытаний) и измерений вредных и (или) опасных производственных факторов (по результатам специальной оценки условий труда или ранее проведенной аттестации рабочих мест).
2.2	Выплата медицинским работникам, участвующим в оказании психиатрической помощи осуществляющим диагностику и лечение ВИЧ-инфицированных, и лицам, работа которых связана с материалами, содержащими вирус иммунодефицита человека, а также непосредственно участвующим в оказании противотуберкулезной помощи.
2.3	Выплата за работу в ночное время (с 22 часов до 6 часов)
2.4	Доплата до минимального размера оплаты труда (МРОТ)
3.	Установлены на уровне учреждения
3.1	нет

1.4. Выплаты стимулирующего характера

С целью стимулирования медицинских работников к повышению эффективности их труда, а также поощрения за выполненную работу с учетом условий труда, применяются выплаты стимулирующего характера.

Таблица № 3

№	Наименование выплат стимулирующего характера
1.	Установленные постановлением администрации Липецкой области от 1 апреля 2016 года № 149 «О компенсационных и стимулирующих выплатах работникам областных государственных учреждений здравоохранения» в качестве обязательных для введения в систему оплаты труда учреждений здравоохранения
1.1	Выплата за интенсивность, высокие результаты труда
1.2	Выплата за выслугу лет
1.3	Выплата за наличие квалификационной категории
1.4	Выплата за наличие государственной награды – почетного звания «Заслуженный»
1.5	Выплата за наличие ученой степени кандидата наук, доктора наук

1.6	Выплаты за специфику работы: медицинским работникам участковой службы; медицинским работникам фельдшерско-акушерских пунктов; выплата работникам станций, филиалов и подразделений скорой медицинской помощи и выездных бригад скорой медицинской помощи анестезиологии-реанимации службы медицины катастроф; выплата медицинским работникам, непосредственно занятым обслуживанием детей-сирот и детей, оставшихся без попечения родителей; выплата за медицинскую помощь, оказываемую медицинским персоналом в общеобразовательных организациях, профессиональных образовательных организациях; выплата водителям санитарного автотранспорта, занятым на перевозке трупов и трупного материала.
2.	Установлены на уровне учреждения
2.1	Дополнительная оплата медицинским работникам за проведение диспансеризации взрослого населения
2.2	Дополнительная оплата медицинским работникам за оказание медицинской помощи женщинам в период беременности, родов и послеродовый период (родовые сертификаты)
2.3	Дополнительная оплата медицинским работникам за участие в оказании платных медицинских услуг

Конкретные размеры и условия осуществления выплаты за интенсивность, высокие результаты работы и за специфику работы устанавливаются локальными нормативными актами учреждений здравоохранения на основе утвержденных показателей и критериев эффективности работы и напрямую зависят от выполнения утвержденных показателей эффективности работы конкретного медицинского работника.

1.5. Штатная и среднесписочная численность

Таблица № 4

Штатная и среднесписочная численность врачей, человек

№	Категория	Январь-сентябрь 2019 г.	Январь-декабрь 2019 г.*	Итог 2019 г. (данные Росстата)
1.	Штатная численность врачей	7358,75	7387,25	7387,25
	в том числе:			0,00

2.	штатная численность врачей, оказывающих первичную медико-санитарную помощь	2823,5	2825,75	2825,75
3.	штатная численность врачей, оказывающих скорую медицинскую помощь	326,75	329,00	329,00
4.	штатная численность врачей центральных районных больниц (районных больниц)	1249,5	1251,75	1251,75
5.	Среднесписочная численность врачей	3627,1	3627,00	3627,00
	в том числе:			
6.	среднесписочная численность врачей, оказывающих первичную медико-санитарную помощь	1638	1637,00	1637,00
7.	среднесписочная численность врачей, оказывающих скорую медицинскую помощь	91	91,25	91,25
8.	среднесписочная численность врачей	758	756,00	756,00
9.	Коэффициент совместительства врачей			
	в том числе:			
10.	коэффициент совместительства врачей, оказывающих первичную медико-санитарную помощь	1,2	1,2	1,2
11.	коэффициент совместительства врачей, оказывающих скорую медицинскую помощь	1,9	1,9	1,9
12.	коэффициент совместительства врачей центральных районных больниц (районных больниц)	1,2	1,1	1,1

Таблица № 5

Штатная и среднесписочная численность среднего медицинского персонала (СМП), человек

№	Категория	Январь-сентябрь 2019 г.	Январь-декабрь 2019 г.*
1.	Штатная численность среднего медицинского персонала	15582,5	15371,5
	в том числе:		

2.	штатная численность СМП, оказывающего первичную медико-санитарную помощь	5622,5	5566,25
3.	штатная численность СМП, оказывающего скорую медицинскую помощь	824,5	820,25
4.	штатная численность СМП центральных районных больниц (районных больниц)	2778,25	2776,5
5.	Среднесписочная численность СМП	10863,8	10862,5
	в том числе:		
6.	среднесписочная численность СМП, оказывающего первичную медико-санитарную помощь	4252	4251,5
7.	среднесписочная численность СМП, оказывающего скорую медицинскую помощь	604	605
8.	среднесписочная численность СМП центральных районных больниц (районных больниц)	2195	2192
9.	Коэффициент совместительства СМП	1,2	1,2
	в том числе:		
10.	коэффициент совместительства СМП, оказывающего первичную медико-санитарную помощь	1,1	1,1
11.	коэффициент совместительства СМП, оказывающего скорую медицинскую помощь	1,2	1,2
12.	коэффициент совместительства СМП центральных районных больниц (районных больниц)	1,1	1,1

Таблица № 6

Штатная и среднесписочная численность младшего медицинского персонала (ММП), человек

№	Категория	Январь-сентябрь 2019 г.	Январь-декабрь 2019 г.*
1.	Штатная численность ММП	2044	2046,5
	в том числе:		
2.	штатная численность ММП, оказывающего первичную медико-санитарную помощь	10,5	10,75
3.	штатная численность ММП, оказывающего скорую медицинскую помощь	20	20
4.	штатная численность ММП центральных районных больниц (районных больниц)	109,75	109,75

5.	Среднесписочная численность ММП	1331,7	1331,7
	в том числе:		
6.	среднесписочная численность ММП, оказывающего первичную медико-санитарную помощь	6	6
7.	среднесписочная численность ММП, оказывающего скорую медицинскую помощь	8	8
8.	среднесписочная численность ММП центральных районных больниц (районных больниц)	88,5	88,5
9.	Коэффициент совместительства ММП	1,5	1,5
	в том числе:		
10.	коэффициент совместительства ММП оказывающего первичную медико-санитарную помощь	1,3	1,3
11.	коэффициент совместительства ММП, оказывающего скорую медицинскую помощь	1,2	1,2
12.	коэффициент совместительства ММП центральных районных больниц (районных больниц)	1,2	1,05

1.6. Средняя заработная плата медицинских работников в субъекте Российской Федерации

Таблица № 7

Средняя заработная плата врачей¹

№	Категория	Январь-сентябрь 2019 г.	Январь-декабрь 2019 г.**
1.	Заработная плата врачей в расчете на физическое лицо, рублей	58599,2	58775,00
	в том числе:		
2.	врачей, оказывающих первичную медико-санитарную помощь	50577,2	53763,6
3.	врачей, оказывающих скорую медицинскую помощь	60553,6	63762,9

¹Без внешних совместителей

4.	врачей центральных районных больниц (районных больниц)	50669	52847,8
5.	Заработная плата врачей в расчете на ставку, без учета заработной платы по внутреннему совместительству, рублей	37426,2	38960,7
	в том числе:		
6.	врачей, оказывающих первичную медико-санитарную помощь	36355,7	37991,7
7.	врачей, оказывающих скорую медицинскую помощь	42261,3	44501,1
8.	врачей центральных районных больниц (районных больниц)	32461,6	35058,5
9.	Соотношение заработной платы врачей в расчете на ставку и в расчете на физическое лицо, раз	0,7	0,7
	в том числе:		
10.	врачей, оказывающих первичную медико-санитарную помощь	0,7	0,7

По итогам проведенного анализа можно сделать вывод, что заработная плата врачей по итогам 9 месяцев 2019 года в Липецкой области составила 58 599,2 руб., (или 199,4% от прогнозного среднемесячного дохода трудовой деятельности 29 383 руб.). Если оценивать размер средней заработной платы в расчете на ставку, то его величина составляет 37 426,2 рублей.

В разрезе специальностей врачей по категориям, сравнительный анализ показал следующее:

- наиболее высокая заработная плата у врачей, оказывающих скорую медицинскую помощь, - 60 553,6 руб. (206,1% от среднего трудового дохода). Причем, заработная плата врачей данной специальности в расчете на ставку составила 42 261,3 рублей;
- среднемесячная заработная плата врачей центральных районных больниц (районных больниц) составляет 50669,0 руб. (или 172,4% от целевого показателя), а их заработная плата в расчете на ставку равна 32 461,6 рублей;
- средний уровень заработных плат врачей, оказывающих первичную медико-санитарную помощь, составил 50 577,2 рублей (172,1% от среднемесячного дохода от трудовой деятельности), при заработной плате на ставку 36 355,7 рублей.

Разброс заработных плат от 60 553,6 до 50 577,2 рублей варьируется вследствие объективных отличий в специфике оказываемой медицинской помощи, контингенте обслуживаемых больных, тяжести их состояния и, как следствие, стоимости тарифов на оказание медицинских услуг.

Средняя заработная плата среднего медицинского персонала (СМП)²

№	Категория	Январь-сентябрь 2019 г.	Январь-декабрь 2019 г.**
1.	Заработная плата СМП в расчете на физическое лицо, рублей	29443,7	29649,8
	в том числе:		
2.	СМП, оказывающего первичную медико-санитарную помощь	26167,8	26403,3
3.	СМП, оказывающего скорую медицинскую помощь	32465,3	32718,5
4.	СМП центральных районных больниц (районных больниц)	25832,1	25971,6
5.	Заработная плата СМП в расчете на ставку, рублей	22545,5	22694,3
	в том числе:		
6.	СМП, оказывающего первичную медико-санитарную помощь	21041,8	21155,4
7.	СМП, оказывающего скорую медицинскую помощь	24068,3	24253,6
8.	СМП центральных районных больниц (районных больниц)	20426,7	20516,6
9.	Соотношение заработной платы СМП в расчете на ставку и в расчете на физическое лицо, раз	0,8	0,85
	в том числе:		
10.	СМП, оказывающего первичную медико-санитарную помощь	0,8	0,86
11.	СМП, оказывающего скорую медицинскую помощь	0,7	0,71
12.	СМП центральных районных больниц (районных больниц)	0,8	0,82

² Без внешних совместителей

По итогам проведенного анализа можно сделать вывод, что заработная плата среднего медицинского персонала по итогам 9 месяцев 2019 года в Липецкой области составила 29 443,7 руб., (или 100,2% от прогнозного среднемесячного дохода трудовой деятельности 29 383 руб.). Если оценивать размер средней заработной платы в расчете на ставку, то его величина составляет 22 545,5 рублей.

В разрезе специализации среднего медицинского персонала по указанным категориям, сравнительный анализ показал следующее:

- наиболее высокая заработная плата у среднего медицинского персонала, оказывающего скорую медицинскую помощь, - 32 465,3 руб. (110,5% от среднего трудового дохода). Причем, заработная плата по данной специализации в расчете на ставку составила 24 068,3 рублей;
- среднемесячная заработная плата среднего медицинского персонала центральных районных больниц (районных больниц) составляет 25 832,1 руб. (или 87,9% от целевого показателя), а их заработная плата в расчете на ставку равна 20 426,7 рублей;
- средний уровень заработных плат среднего медицинского персонала, оказывающих первичную медико-санитарную помощь, составил 26 167,8 рублей (89,1% от среднемесячного дохода от трудовой деятельности), при заработной плате на ставку 21 041,8 рублей.

Сопоставляя сложившийся уровень средней заработной платы по данной категории работников, следует отметить, что основной причиной дифференциации заработной платы является квалификация, сложность выполняемой работы и количество отработанного времени.

Таблица № 9

Средняя заработная плата младшего медицинского персонала (ММП)³

№	Категория	Январь-сентябрь 2019 г.	Январь-декабрь 2019 г.**
1.	Заработная плата ММП в расчете на физическое лицо, рублей	28079,7	29539,8
	в том числе:		
2.	ММП, оказывающего первичную медико-санитарную помощь	20685,2	21760,8
3.	ММП, оказывающего скорую медицинскую помощь	29065,3	30576,7
4.	ММП центральных районных больниц (районных больниц)	22091,9	23240,7
5.	Заработная плата ММП в расчете на ставку, рублей	19970,4	21008,9

³ Без внешних совместителей

	в том числе:		
6.	ММП, оказывающего первичную медико-санитарную помощь	17730,2	18652,2
7.	ММП, оказывающего скорую медицинскую помощь	11626,1	12230,7
8.	ММП центральных районных больниц (районных больниц)	19950,3	20987,7
9.	Соотношение заработной платы ММП в расчете на ставку и в расчете на физическое лицо, раз	0,7	0,7
	в том числе:		
10.	ММП, оказывающего первичную медико-санитарную помощь	0,9	0,94
11.	ММП, оказывающего скорую медицинскую помощь	0,4	0,45
12.	ММП центральных районных больниц (районных больниц)	0,9	0,92

По итогам проведенного анализа можно сделать вывод, что заработная плата младшего медицинского персонала по итогам 9 месяцев 2019 года в Липецкой области составила 28 079,7 руб., (или 95,6% от прогнозного среднемесячного дохода трудовой деятельности 29 383 руб.). Если оценивать размер средней заработной платы в расчете на ставку, то его величина составляет 19 970,4 рублей.

В разрезе специализации младшего медицинского персонала по указанным категориям, сравнительный анализ показал следующее:

- наиболее высокая заработная плата у младшего медицинского персонала, оказывающих скорую медицинскую помощь, - 29 065,3 руб. (98,9% от среднего трудового дохода). Причем, заработная плата по данной специализации в расчете на ставку составила 11 626,1 рублей;
- среднемесячная заработная плата младшего медицинского персонала центральных районных больниц (районных больниц) составляет 22 091,9 руб. (или 75,2% от целевого показателя), а их заработная плата в расчете на ставку равна 19 950,3 рублей;
- средний уровень заработных плат младшего медицинского персонала, оказывающих первичную медико-санитарную помощь, составил 20 685,2 рублей (70,4% от среднемесячного дохода от трудовой деятельности), при заработной плате на ставку 17 730,2 рублей.

1.7. Структура начисленной заработной платы медицинских работников⁴

⁴ Без учета выплат по районному регулированию оплаты труда

Таблица № 10

Структура начисленной заработной платы медицинских работников учреждений здравоохранения Липецкой области

№	Категория	Начисленная заработная плата (всего)	в том числе:		
			Оклады	Компенсационные выплаты	Стимулирующие выплаты
на основе данных за январь-сентябрь 2019 г.					
1.	Врачи	1	0,312	0,14	0,548
2.	Средний медицинский персонал	1	0,366	0,147	0,487
3.	Младший медицинский персонал	1	0,3	0,137	0,563
на основе данных за январь-декабрь 2019 г.					
4.	Врачи	1	0,319	0,139	0,542
5.	Средний медицинский персонал	1	0,368	0,146	0,486
6.	Младший медицинский персонал	1	0,31	0,137	0,563

Таблица № 11

Структура начисленной заработной платы медицинских работников, оказывающих первичную медико-санитарную помощь
(на основе данных за январь - сентябрь 2019 г.)

№	Категория	Начисленная заработная плата (всего)	в том числе:		
			Оклады	Компенсационные выплаты	Стимулирующие выплаты
на основе данных за январь-сентябрь 2019 г.					
1.	Врачи	1	0,263	0,125	0,611
2.	Средний медицинский персонал	1	0,372	0,135	0,493
3.	Младший медицинский персонал	1	0,395	0,082	0,523
на основе данных за январь-декабрь 2019 г.					
4.	Врачи	1	0,265	0,125	0,609
5.	Средний медицинский персонал	1	0,374	0,134	0,492
6.	Младший медицинский персонал	1	0,396	0,081	0,523

Таблица № 12

Структура начисленной заработной платы медицинских работников, оказывающих скорую медицинскую помощь

№	Категория	Начисленная заработная плата (всего)	в том числе:		
			Оклады	Компенсационные выплаты	Стимулирующие выплаты
на основе данных за январь-сентябрь 2019 г.					
1.	Врачи	1	0,214	0,078	0,709
2.	Средний медицинский персонал	1	0,323	0,112	0,565
3.	Младший медицинский персонал	1	0,333	0,146	0,521
на основе данных за январь-декабрь 2019 г.					
4.	Врачи	1	0,216	0,078	0,707
5.	Средний медицинский персонал	1	0,324	0,112	0,564
6.	Младший медицинский персонал	1	0,334	0,146	0,52

Таблица № 13

Структура начисленной заработной платы медицинских работников центральных районных больниц (районных больниц)

№	Категория	Начисленная заработная плата (всего)	в том числе:		
			Оклады	Компенсационные выплаты	Стимулирующие выплаты
на основе данных за январь-сентябрь 2019 г.					
1.	Врачи	1	0,354	0,246	0,401
2.	Средний медицинский персонал	1	0,448	0,195	0,357
3.	Младший медицинский персонал	1	0,413	0,196	0,391

на основе данных за январь-декабрь 2019 г.					
4.	Врачи	1	0,355	0,245	0,39
5.	Средний медицинский персонал	1	0,449	0,195	0,356
6.	Младший медицинский персонал	1	0,413	0,196	0,391

На основе проведенного анализа можно сделать вывод, что в среднем оклады в структуре заработной платы медицинских работников составляют от 30 до 36,6%, в том числе врачей 31,2%, среднего медицинского персонала 36,6%, младшего медицинского персонала 30,0%. Если оценивать в разрезе категорий по специализации, то наибольший удельный вес окладов приходится на медицинских работников центральных районных больниц (районных больниц) от 35,4% у врачей, до 44,8% среднего медицинского персонала и 41,3% младшего медицинского персонала.

Оклады в структуре заработной платы медицинских работников, оказывающих первичную медико-санитарную помощь, составляют от 26,3% у врачей до 39,5% у младшего медицинского персонала и 37,2% у среднего медицинского персонала. Что касается окладов медицинских работников, оказывающих скорую медицинскую помощь, то его размеры варьируются от 21,4% у врачей и 33,3% у младшего медицинского персонала, 32,3% у среднего медицинского персонала. Компенсационные выплаты составляют в среднем от 13,7% у младшего медицинского персонала до 14,7% у среднего медицинского персонала и 14% у врачей. Стимулирующие выплаты варьируются от 48,7 до 56,3%.

Таблица № 14

1.8. Распределение средств, направленных на выплаты стимулирующего характера медицинским работникам учреждений здравоохранения (на основе данных за январь - сентябрь 2019 г.)

№	Категория	Стимулирующие выплаты (всего)	в том числе:		
			установленные в фиксированном размере	выплачиваемые по показателям эффективности	выплачиваемые по решению руководителя
1	Врачи	100%	32,7%	37,8%	29,5%
2	СМП	100%	32,8%	39,5%	27,7%
3	ММП	100%	8,5%	44,2%	47,3%

Таблица № 15

Распределение средств, направленных на выплаты стимулирующего характера, медицинским работникам, оказывающим первичную медико-санитарную помощь

№	Категория	Стимулирующие выплаты (всего)	в том числе:		
			установленные в фиксированном размере	выплачиваемые по показателям эффективности	выплачиваемые по решению руководителя
на основе данных за январь-сентябрь 2019 г.					
1.	Врачи	1	0,327	0,378	0,295
2.	Средний медицинский персонал	1	0,328	0,395	0,277
3.	Младший медицинский персонал	1	0,085	0,442	0,473
на основе данных за январь-декабрь 2019 г.					
4.	Врачи	1	0,328	0,379	0,295
5.	Средний медицинский персонал	1	0,328	0,396	0,276
6.	Младший медицинский персонал	1	0,087	0,441	0,471

Таблица № 16

Распределение средств, направленных на выплаты стимулирующего характера, медицинским работникам, оказывающим скорую медицинскую помощь

№	Категория	Стимулирующие выплаты (всего)	в том числе:		
			установленные в фиксированном размере	выплачиваемые по показателям эффективности	выплачиваемые по решению руководителя
на основе данных за январь-сентябрь 2019 г.					
1.	Врачи	1	0,278	0,719	0,003
2.	Средний медицинский персонал	1	0,468	0,529	0,003
3.	Младший медицинский персонал	1	0,216	0,781	0,003

на основе данных за январь-декабрь 2019 г.					
4.	Врачи	1	0,278	0,72	0,002
5.	Средний медицинский персонал	1	0,469	0,528	0,002
6.	Младший медицинский персонал	1	0,216	0,782	0,002

Таблица № 17

Распределение средств, направленных на выплаты стимулирующего характера, медицинским работникам центральных районных больниц (районных больниц)

№	Категория	Стимулирующие выплаты (всего)	в том числе:		
			установленные в фиксированном размере	выплачиваемые по показателям эффективности	выплачиваемые по решению руководителя
на основе данных за январь-сентябрь 2019 г.					
1.	Врачи	1	0,319	0,535	0,146
2.	Средний медицинский персонал	1	0,425	0,474	0,101
3.	Младший медицинский персонал	1	0,212	0,683	0,105
на основе данных за январь-декабрь 2019 г.					
4.	Врачи	1	0,321	0,536	0,143
5.	Средний медицинский персонал	1	0,425	0,475	0,099
6.	Младший медицинский персонал	1	0,214	0,686	0,104

1.9. Распределение работников в зависимости от отработанного времени

Таблица № 18

№	Категория	Всего работников	Количество занятых ставок																				
			До 0,1	От 0,11 до 0,25	От 0,251 до 0,3	От 0,31 до 0,4	От 0,41 до 0,5	От 0,51 до 0,6	От 0,61 до 0,7	От 0,71 до 0,8	От 0,81 до 0,9	От 0,91 до 0,99	1	От 1,1 до 1,2	От 1,21 до 1,3	От 1,31 до 1,4	От 1,41 до 1,5	От 1,51 до 1,6	От 1,61 до 1,7	От 1,71 до 1,8	От 1,81 до 1,9	От 1,91 до 2,0	Свыше 2,0
1	Врачи	100%	5,9	2,1	0,4	0,8	3,8	2,1	0,7	2,6	1	1,2	35,8	3,7	11,9	2,2	11,2	1,8	1,7	2,8	1,3	3,6	3,4
2	СМП	100%	4,6	0,8	0,6	0,4	1,2	1,4	0,9	1,5	0,9	1,1	50,3	6,7	10,5	2,7	9,1	2,2	0,9	1,3	0,5	1,4	0,8
3	ММП	100%	3	1,9	0,8	0,6	0,7	1,3	0,4	1,2	0,8	1	31,3	9,8	15,2	7,6	14,6	3,7	1,7	2,5	0,7	1	0,2

По итогам проведённого анализа следует, что основная численность медицинских работников занимает от 1 до 1,5 ставок. При этом наибольшее количество работников, занимающих 1 ставку, приходится на средний медицинский персонал (50,3 % из общего количества работников среднего медперсонала; 35,8 % из общего количества врачей; 31,3 % из общего количества работников младшего медперсонала). На две и более ставок работают 3,4% врачей; 0,8% среднего медицинского персонала и 0,2% младшего медицинского персонала.

Таблица № 19

1.10. Распределение работников по числу трудовых договоров с учреждением

№	Категория	Всего работников	Заклучено трудовых договоров					
			1	2	3	4	5	6 и более
на основе данных за январь-сентябрь 2019 г.								
1.	Врачи	100%	52,3	35,4	9,4	2,2	0,5	0,1
2.	Средний медицинский персонал	100%	63,8	30	5,1	0,8	0,2	0,2
3.	Младший медицинский персонал	100%	33,3	60	6,1	0,7		
на основе данных за январь-декабрь 2019 г.								
4.	Врачи	100%	52,3	35,4	9,4	2,2	0,5	0,1
5.	Средний медицинский персонал	100%	63,8	30	5,1	0,8	0,2	0,2
6.	Младший медицинский персонал	100%	33,3	60	6,1	0,7		

47.	Расчетная штатная численность медицинских работников	824,5	824,5	824,5	824,5	824,5	824,5	824,50	1,00
48.	Штатная численность медицинских работников	824,5	824,5	824,5	824,5	824,5	824,5	824,50	1,00
49.	Соотношение расчетной и фактической штатной численности, %	1	1	1	1	1	1	1,00	1,00
	Штатная численность врачей ЦРБ (РБ)	2 019	2 020	2 021	2 022	2 023	2 024	2 025	2025 к 2019
50.	Норма труда в среднем на 1 работника (на ставку), посещения	424,00	424,00	424,00	424,00	424,00	424,00	424,00	1,00
51.	Численность обслуживаемого населения**, тыс. человек	531,44	529,90	528,62	527,40	526,84	526,33	526,33	0,99
52.	Нормативная штатная численность медицинских работников***, шт. ед.	1 253,40	1 253,40	1 253,40	1 253,40	1 253,40	1 253,40	1 253,40	1,00
53.	Коэффициент геолокации****	1,00	1,00	1,00	1,00	1,00	1,00	1,00	1,00
54.	Расчетная штатная численность медицинских работников	1 249,50	1 249,50	1 249,50	1 249,50	1 249,50	1 249,50	1 249,50	1,00
55.	Штатная численность медицинских работников	1 249,50	1 249,50	1 249,50	1 249,50	1 249,50	1 249,50	1 249,50	1,00
56.	Соотношение расчетной и фактической штатной численности, %	1,00	1,00	1,00	1,00	1,00	1,00	1,00	1,00
	Штатная численность среднего медицинского персонала ЦРБ (РБ)	2 019	2 020	2 021	2 022	2 023	2 024	2 025	2025 к 2019
57.	Норма труда в среднем на 1 работника (на ставку), посещения	191,2	191,2	191,2	191,2	191,2	191,2	526,33	2,75
58.	Численность обслуживаемого населения**, тыс. человек	531,436	529,898	528,623	527,404	526,842	526,334	2 779,50	5,23
59.	Нормативная штатная численность медицинских работников***, шт. ед.	2779,5	2779,5	2779,5	2779,5	2779,5	2779,5	1,00	0,00
60.	Коэффициент геолокации****	1	1	1	1	1	1	2 778,25	2 778,25

	персонал								
	динамика к 2019 году, % младший медицинский персонал	1	100	100	100	100	100	100	1
9.	Укомплектованность (не менее)*,% младший медицинский персонал	95	95	95	95	95	95 %	95 %	-
10.	Штатная численность врачей, занятых в первичном звене	729	729,5	729,5	729,5	729,5	729,5	729,5	0
	динамика к 2019 году, % врачи	1	100	100	100	100	100	100	1
11.	Число вакантных ставок	185,75	187,5	160	131	102	73	37	-
	динамика к 2019 году, % врачи	1	100	85,3	69,9	54,4	38,9	19,7	19,7
12.	Укомплектованность (не менее)*,% врачи	74,5	74,3	78	82	86	90	95 %	-
13.	Штатная численность среднего медицинского персонала, занятого в первичном звене	873,25	873,25	873,25	873,25	873,25	873,25	873,25	0
	динамика к 2019 году, % средний медицинский персонал	1	100	100	100	100	100	100	1
14.	Число вакантных ставок	130,25	118	102	86	70	55	44	-
	динамика к 2019 году, % средний медицинский персонал		100	86,4	72,9	59,3	46,6	37,3	37,3
15.	Укомплектованность (не менее)*,% средний медицинский персонал	85,9	86,5	88,3	90,1	91,9	93,7	95 %	-
16.	Штатная численность врачей скорой медицинской помощи	314,25	314,25	314,25	314,25	314,25	314,25	314,25	0
	динамика к 2019 году, % врачи	1	1	1	1	1	1	1	
17.	Число вакантных ставок	167,5	151,75	146	140	135	130	125	-
	динамика к 2019 году, % врачи	1	90,5	87,1	83,8	80,8	77,8	74,8	74,8
18.	Укомплектованность (не менее)*,% врачи	53	53,6	55	56	58	60	62%	-
19.	Штатная численность среднего медицинского персонала скорой медицинской помощи	1008,5	1008,5	1008,5	1008,5	1008,5	1008,5	1008,5	0
	динамика к 2019 году, % средний медицинский персонал	1	1	1	1	1	1	1	1
20.	Число вакантных ставок	139,25	124,5	106,75	89	71,25	56,5	50,4	-
	динамика к 2019 году, % средний медицинский персонал	1	89,4	76,6	63,9	51,1	40,6	36,1	36,1

	персонал								
21.	Укомплектованность (не менее)*,% средний медицинский персонал	86,2	87,6	89	90,4	91,8	93%	95%	-
22.	Штатная численность врачей ЦРБ (РБ)	1249,5	1249,5	1249,5	1249,5	1249,5	1249,5	1249,5	0
	динамика к 2019 году, % врачи	100	100	100	100	100	100	100	1
23.	Число вакантных ставок	394,75	329	262	196	130	62	57	-
	динамика к 2019 году, % врачи	100	83,3	66,4	49,7	32,9	15,7	14,4	14,4
24.	Укомплектованность (не менее)*,% врачи	68,4	73,7	79	84,3	89,6	93%	95%	-
25.	Штатная численность среднего медицинского персонала ЦРБ (РБ)	2778,25	2778,25	2778,25	2778,25	2778,25	2778,25	2778,25	0
	динамика к 2019 году, % средний медицинский персонал	100	100	100	100	100	100	100	1
26.	Число вакантных ставок	378,75	328	278	228	178	139	125	-
	динамика к 2019 году, % средний медицинский персонал	100	86,6	73,4	60,2	47	36,7	33	33
27.	Укомплектованность (не менее)*,% средний медицинский персонал	86,4	87,4	90	91,8	93,6	94	95%	-

Мероприятия, направленные на достижение целевых индикаторов:

- оценка дефицита кадров;
- включение в показатели оценки руководителей учреждений обеспечение коэффициента совместительства не более установленного дорожной картой;
- включение в показатели оценки руководителей учреждений обеспечение укомплектованности учреждения не более установленного дорожной картой;
- отраслевые мероприятия по привлечению медицинских работников в учреждения здравоохранения;
- отраслевые мероприятия по закреплению медицинских работников в учреждениях здравоохранения, в том числе наставничество.

2.2. Отраслевое регулирование должностных окладов медицинских работников

Таблица № 23

Доля окладов в структуре заработной платы

№	Наименование показателя	Динамика значений показателя по годам							2025 к 2019
		2019	2020	2021	2022	2023	2024	2025	
1	Доля окладов в структуре заработной платы врачей*, %	32,6	35	40	45	50	55	60	1,8
2	Доля окладов в структуре заработной платы среднего медицинского персонала*, %	33,4	35	40	45	50	55	60	1,8
3	Доля окладов в структуре заработной платы младшего медицинского персонала*, %	32,9	35	40	45	50	55	60	1,8
4	Доля окладов в структуре заработной платы врачей, занятых в первичном звене*, %	26,3	35	40	45	50	55	60	2,3
5	Доля окладов в структуре заработной платы среднего медицинского персонала, занятого в первичном звене*, %	32,3	35	40	45	50	55	60	1,9
6	Доля окладов в структуре заработной платы врачей скорой медицинской помощи*, %	21,4	35	40	45	50	55	60	2,8
7	Доля окладов в структуре заработной платы среднего медицинского персонала скорой медицинской помощи*, %	32,3	35	40	45	50	55	60	1,9
8	Доля окладов в структуре заработной платы врачей ЦРБ (РБ)*, %	35,4	37	40	45	50	55	60	1,7
9	Доля окладов в структуре заработной платы врачей среднего медицинского персонала ЦРБ (РБ)*, %	44,8	35	40	45	50	55	60	1,3

Планируется ежегодное увеличение должностных окладов за счет перераспределения финансовых средств фонда оплаты труда медицинских работников.

2.3. Отраслевое регулирование выплат компенсационного и стимулирующего характера медицинских работников

Таблица № 24

"Доля отраслевых выплат компенсационного характера в структуре заработной платы"

Наименование показателя	Динамика значений показателя по годам							2025 к 2019
	2019	2020	2021	2022	2023	2024	2025	
Доля отраслевых выплат компенсационного характера в структуре заработной платы врачей	14,1	15	15	15	15	15	15	1,06
Доля отраслевых выплат компенсационного характера в структуре заработной платы среднего медицинского персонала	17,1	16	15	15	15	15	15	0,9
Доля отраслевых выплат компенсационного характера в структуре заработной платы младшего медицинского персонала	16,8	16	15,5	15	15	15	15	0,9
Доля отраслевых выплат компенсационного характера в структуре заработной платы врачей, занятых в первичном звене	12,5	15	15	15	15	15	15	1,2
Доля отраслевых выплат компенсационного характера в структуре заработной платы среднего медицинского персонала, занятого в первичном звене	13,5	14	14,5	15	15	15	15	1,11
Доля отраслевых выплат компенсационного характера в структуре заработной платы врачей скорой медицинской помощи	7,8	8	9	10	10	10	10	1,3
Доля отраслевых выплат компенсационного характера в структуре заработной платы среднего медицинского персонала скорой медицинской помощи	11,2	12	12	13	14	15	15	1,3
Доля отраслевых выплат компенсационного характера в структуре заработной платы врачей ЦРБ (РБ)	24,6	20	18	16	15	15	15	0,6
Доля отраслевых выплат компенсационного характера в структуре заработной платы среднего медицинского персонала ЦРБ (РБ)	19,5	18	17	16	15	15	15	0,8

Таблица № 25

"Доля отраслевых выплат стимулирующего характера в структуре заработной платы"

Наименование показателя	Динамика значений показателя по годам							2025 к 2019
	2019	2020	2021	2022	2023	2024	2025	
Расходы на выплаты стимулирующего характера в структуре заработной платы врачей	53,3	50	45	40	35	30	30	0,56
Расходы на выплаты стимулирующего характера в структуре заработной платы среднего медицинского персонала	48,6	46	45	40	35	30	30	0,61
Расходы на выплаты стимулирующего характера в структуре заработной платы младшего медицинского персонала	50,3	49	47	42	38	30	30	0,59
Расходы на выплаты стимулирующего характера в структуре заработной платы врачей, занятых в первичном звене	61,1	55	50	45	40	30	30	0,49
Расходы на выплаты стимулирующего характера в структуре заработной платы среднего медицинского персонала, занятого в первичном звене	49,3	45	42	39	35	30	30	0,6
Расходы на выплаты стимулирующего характера в структуре заработной платы врачей скорой медицинской помощи	70,9	65	55	45	35	30	30	0,42
Расходы на выплаты стимулирующего характера в структуре заработной платы среднего медицинского персонала скорой медицинской помощи	56,5	50	45	40	35	30	30	0,53
Расходы на выплаты стимулирующего характера в структуре заработной платы врачей ЦРБ (РБ)	40,1	38	37	35	33	30	30	0,7
Расходы на выплаты стимулирующего характера в структуре заработной платы среднего медицинского персонала ЦРБ (РБ)	35,7	34	33	32	31	30	30	0,84

II. Организационно-штатные изменения медицинских организаций

Информация о количестве модернизируемых объектов в Липецкой области

Тип МО до модернизации	Тип МО после модернизации	Количество объектов	Тип модернизации	Изменение штатного расписания	
				Врачи	СМР
ВА	ФАП	2	Преобразование существующих объектов здравоохранения для улучшения доступности первичной медико-санитарной помощи	-1,75	-1,5
ФАП	ООВП	7	Преобразование существующих объектов здравоохранения для улучшения доступности первичной медико-санитарной помощи	+12	+12
ООВП	ООВП	1	Замена существующего объекта здравоохранения для улучшения доступности первичной медико-санитарной помощи	0	0
ФАП	ФАП	43	Замена существующих объектов здравоохранения для улучшения доступности первичной медико-санитарной помощи	0	+15,5
Стационарно-поликлинический корпус	Стационарно-поликлинический корпус	1	Замена существующего объекта здравоохранения для улучшения доступности первичной медико-санитарной помощи	0	0
Детская поликлиника и женская консультация	Детская поликлиника и женская консультация	1	Замена существующего объекта здравоохранения для улучшения доступности первичной медико-санитарной помощи	0	0
Детская поликлиника	Детская поликлиника	1	Замена существующего объекта здравоохранения для улучшения доступности первичной медико-санитарной помощи	0	0

	Итого	56		+10,25	+26
--	--------------	-----------	--	---------------	------------

Таблица 26

Динамика количества штатных должностей и физических лиц

Модернизируемый объект	Вид модернизации	Количество штатных должностей на 2020 год, ед.	Количество физических лиц на 2020, человек	Количество штатных должностей на 2021 год, ед.	Количество физических лиц на 2021, человек	Количество штатных должностей на 2022 год, ед.	Количество физических лиц на 2022, человек	Количество штатных должностей на 2023 год, ед.	Количество физических лиц на 2023, человек	Количество штатных должностей на 2024 год, ед.	Количество физических лиц на 2024, человек	Количество штатных должностей на 2025 год, ед.	Количество физических лиц на 2025, человек	Итоговое отклонение от штатного расписания 2019 года	Итоговое отклонение от физических лиц в 2019 году	Обоснование изменения штатного расписания
1. Фельдшерско-акушерский пункт ГУЗ «Воловская районная больница», расположенный по адресу: Липецкая обл, Воловский р-н, д. Ивановка	замена существующих объектов здравоохранения для улучшения доступности первичной медико-санитарной помощи	1	1	1,25	1	1,25	1	1,25	1	1,25	1	1,25	1	0,25	0	Приведение в соответствии с приказом МЗ РФ от 15.05.2012 №543н
2. Фельдшерско-акушерский пункт ГУЗ «Воловская районная больница», расположенный по адресу: Липецкая обл, Воловский р-н, с. Захаровка	Замена существующих объектов здравоохранения для улучшения доступности первичной медико-санитарной помощи	1	1	1	1	1	1	1,25	1	1,25	1	1,25	1	0,25	0	Приведение в соответствии с приказом МЗ РФ от 15.05.2012 №543н

3. Фельдшерско-акушерский пункт ГУЗ «Воловская районная больница», расположенный по адресу: Липецкая обл, Воловский р-н, с. Казаково	Замена существующих объектов здравоохранения для улучшения доступности первичной медико-санитарной помощи	1	1	1	1	1	1	1	1	1	1,25	1	1,25	1	0,25	-	Приведение в соответствие с приказом МЗ РФ от 15.05.2012 №543н
4. Фельдшерско-акушерский пункт ГУЗ «Воловская районная больница», расположенный по адресу: Липецкая обл, Воловский р-н, с. Нижнее Чесночное	замена существующих объектов здравоохранения для улучшения доступности первичной медико-санитарной помощи	1	1	1	1	1	1	1	1	1	1	1,25	1	+0,25	-	Приведение в соответствие с приказом МЗ РФ от 15.05.2012 №543н	
5. Фельдшерско-акушерский пункт ГУЗ «Грязинская центральная районная больница», расположенный по адресу: Липецкая обл, Грязинский р-н, с. Большой Самовец	преобразование существующих объектов здравоохранения для улучшения доступности первичной медико-санитарной помощи	3,00	3	3,00	3	3,00	3	3,00	3	3	3	6,00	6	+3,00	3	ФАП на ООВП	

6. Фельдшерско-акушерский пункт ГУЗ «Грязинская центральная районная больница», расположенный по адресу: Липецкая обл, Грязинский р-н, с. Двуречки	преобразование существующих объектов здравоохранения для улучшения доступности первичной медико-санитарной помощи	2,00	2	2,00	2	2,0	2	2,00	2	2,00	2	6,00	6	+4,00	+4	ФАП на ООВП
7. Фельдшерско-акушерский пункт ГУЗ «Грязинская центральная районная больница», расположенный по адресу: Липецкая обл, Грязинский р-н, с. Ярлуково	преобразование существующих объектов здравоохранения для улучшения доступности первичной медико-санитарной помощи	3,00	2	3,00	2	3,00	2	6,00	6	6,00	6	6,00	6	+3,00		ФАП на ООВП
8. Фельдшерско-акушерский пункт ГУЗ «Грязинская центральная районная больница», расположенный по адресу: Липецкая обл, Грязинский р-н, п. Волгоэлектросетьстрой	замена существующих объектов здравоохранения для улучшения доступности первичной медико-санитарной помощи	1,00	1	1,00	1	1,00	1	1,00	1	1	1	1,25	1	0,25	-	Приведение в соответствие с приказом МЗ РФ от 15.05.2012 №543н

9. Фельдшерско-акушерский пункт ГУЗ «Грязинская центральная районная больница», расположенный по адресу: Липецкая обл, Грязинский р-н, п. Первомайский	замена существующих объектов здравоохранения для улучшения доступности первичной медико-санитарной помощи	1,00	1	1,00	1	1,00	1	1,25	1	1,25	1	1,25	1	0,25	-	Приведение в соответствие с приказом МЗ РФ от 15.05.2012 №543н
10. Фельдшерско-акушерский пункт ГУЗ «Грязинская центральная районная больница», расположенный по адресу: Липецкая обл, Грязинский р-н, п. Песковатский	замена существующих объектов здравоохранения для улучшения доступности первичной медико-санитарной помощи	1,50	1	1,50	1	1,50	1	1,50	1	2,50	2	2,50	2	+1,00	1	Приведение в соответствие с приказом МЗ РФ от 15.05.2012 №543н
11. Фельдшерско-акушерский пункт ГУЗ «Грязинская центральная районная больница», расположенный по адресу: Липецкая обл, Грязинский р-н, с. Коробовка	замена существующих объектов здравоохранения для улучшения доступности первичной медико-санитарной помощи	1,00	1	1,00	1	1,00	1	1,00	1	0	1	1,25	1	0,25	-	Приведение в соответствие с приказом МЗ РФ от 15.05.2012 №543н

12. Фельдшерско-акушерский пункт ГУЗ «Грязинская центральная районная больница», расположенный по адресу: Липецкая обл, Грязинский р-н, с. Петровка	замена существующих объектов здравоохранения для улучшения доступности первичной медико-санитарной помощи	2,50	2	2,50	2	2,5	2	3,00	2	3,00	2	3,00	2	+0,50	-	Приведение в соответствие с приказом МЗ РФ от 15.05.2012 №543н
13. Фельдшерско-акушерский пункт ГУЗ «Данковская центральная районная больница», расположенный по адресу: Липецкая обл, Данковский р-н, с. Долгое	замена существующих объектов здравоохранения для улучшения доступности первичной медико-санитарной помощи	2,00	2	2,25	2	2,25	2	2,25	2	2,25	2	2,25	2	0,25	-	Приведение в соответствие с приказом МЗ РФ от 15.05.2012 №543н
14. Фельдшерско-акушерский пункт ГУЗ «Данковская центральная районная больница», расположенный по адресу: Липецкая обл, Данковский р-н, с. Малинки	замена существующих объектов здравоохранения для улучшения доступности первичной медико-санитарной помощи	1,00	1	1,00	1	1,00	1	1,00	1	1,25	1	1,25	1	0,25	-	Приведение в соответствие с приказом МЗ РФ от 15.05.2012 №543н

18. Врачебная амбулатория ГУЗ «Добровская районная больница», расположенная по адресу: Липецкая обл., Добровский р-н, с. Пуятино	преобразование существующих объектов здравоохранения для улучшения доступности первичной медико-санитарной помощи	3,00	2	3,00	2	3,00	2	3,00	2	3,00	2	1,25	1	-1,75	-1	ВА на ФАП
19. Врачебная амбулатория ГУЗ «Добровская районная больница», расположенная по адресу: Липецкая обл., Добровский р-н, с. Ратчино	преобразование существующих объектов здравоохранения для улучшения доступности первичной медико-санитарной помощи	3,50	2	2,50	2	2,50	2	2,50	2	2,50	2	2,5	2	-1	-	ВА на ФАП
20. Фельдшерско-акушерский пункт ГУЗ «Добровская районная больница», расположенный по адресу: Липецкая обл., Добровский р-н, с. Чечёры	замена существующих объектов здравоохранения для улучшения доступности первичной медико-санитарной помощи	1,00	1	1,00	1	1,00	1	1,00	1	1,00	1	1,25	1	0,25	-	Приведение в соответствие с приказом МЗ РФ от 15.05.2012 №543н

21. Фельдшерско-акушерский пункт ГУЗ «Долгоруковская районная больница», расположенный по адресу: Липецкая обл., Долгоруковский р-н, п. Тимирязевский	замена существующих объектов здравоохранения для улучшения доступности первичной медико-санитарной помощи	1,00	1	1,00	1	1,00	1	1,25	1	1,25	1	1,25	1	0,25	-	Приведение в соответствие с приказом МЗ РФ от 15.05.2012 №543н
22. Фельдшерско-акушерский пункт ГУЗ «Долгоруковская районная больница», расположенный по адресу: Липецкая обл., Долгоруковский р-н, с. Большая Боевка	замена существующих объектов здравоохранения для улучшения доступности первичной медико-санитарной помощи	1,00	1	1,00	1	1,00	1	1,00	1	1,0	1	1,25	1	0,25	-	Приведение в соответствие с приказом МЗ РФ от 15.05.2012 №543н
23. Фельдшерско-акушерский пункт ГУЗ «Долгоруковская районная больница», расположенный по адресу: Липецкая обл., Долгоруковский р-н, с. Братовщина	замена существующих объектов здравоохранения для улучшения доступности первичной медико-санитарной помощи	2,00	2	2,00	2	2,00	2	2,00	2	3,00	3	3,00	3	1	1	Приведение в соответствие с приказом МЗ РФ от 15.05.2012 №543н

24. Фельдшерско-акушерский пункт ГУЗ «Елецкая районная больница», расположенный по адресу: Липецкая обл, Елецкий р-н, с. Воронеж	преобразование существующих объектов здравоохранения для улучшения доступности первичной медико-санитарной помощи	2,0	2	4,00	3	4,00	3	4,00	3	4,00	3	4,00	3	2,00	1	ФАП на ООБП
25. Фельдшерско-акушерский пункт ГУЗ «Елецкая районная больница», расположенный по адресу: Липецкая обл, Елецкий р-н, д. Екатериновка	замена существующих объектов здравоохранения для улучшения доступности первичной медико-санитарной помощи	1,00	1	1,00	1	1,00	1	1,00	1	1,00	1	1,25	1	0,25	-	Приведение в соответствие с приказом МЗ РФ от 15.05.2012 №543н
26. Фельдшерско-акушерский пункт ГУЗ «Елецкая районная больница», расположенный по адресу: Липецкая обл, Елецкий р-н, с. Архангельское	замена существующих объектов здравоохранения для улучшения доступности первичной медико-санитарной помощи	1,00	1	1,00	1	1,00	1	1,00	1	1,00	1	1,25	1	0,25	-	Приведение в соответствие с приказом МЗ РФ от 15.05.2012 №543н

27. Фельдшерско-акушерский пункт ГУЗ «Елецкая районная больница», расположенный по адресу: Липецкая обл, Елецкий р-н, с. Большие Извалы	замена существующих объектов здравоохранения для улучшения доступности первичной медико-санитарной помощи	1,00	1	1,00	1	1,00	1	1,25	1	1,25	1	1,25	1	0,25	-	Приведение в соответствие с приказом МЗ РФ от 15.05.2012 №543н
28. Фельдшерско-акушерский пункт ГУЗ «Елецкая районная больница», расположенный по адресу: Липецкая обл, Елецкий р-н, с. Волчье	замена существующих объектов здравоохранения для улучшения доступности первичной медико-санитарной помощи	1,00	1	1,00	1	1,00	1	1,00	1	1,25	1	1,25	1	0,25	-	Приведение в соответствие с приказом МЗ РФ от 15.05.2012 №543н
29. Фельдшерско-акушерский пункт ГУЗ «Елецкая районная больница», расположенный по адресу: Липецкая обл, Елецкий р-н, с. Малая Боевка	замена существующих объектов здравоохранения для улучшения доступности первичной медико-санитарной помощи	2,00	2	2,00	2	2,00	2	2,5	2	2,5	2	2,5	2	0,5	-	Приведение в соответствие с приказом МЗ РФ от 15.05.2012 №543н

30. Фельдшерско-акушерский пункт ГУЗ «Елецкая районная больница», расположенный по адресу: Липецкая обл, Елецкий р-н, с. Ольховец	замена существующих объектов здравоохранения для улучшения доступности первичной медико-санитарной помощи	1,00	1	1,00	1	1,00	1	1,25	1	1,25	1	1,25	1	0,25	-	Приведение в соответствие с приказом МЗ РФ от 15.05.2012 №543н
31. Фельдшерско-акушерский пункт ГУЗ «Задонская центральная районная больница», расположенный по адресу: Липецкая обл, Задонский р-н, ЖД станция Дон	замена существующих объектов здравоохранения для улучшения доступности первичной медико-санитарной помощи	1,00	1	1,00	1	1,00	1	1,00	1	1,00	1	1,25	1	0,25	-	Приведение в соответствие с приказом МЗ РФ от 15.05.2012 №543н
32. Фельдшерско-акушерский пункт ГУЗ «Задонская центральная районная больница», расположенный по адресу: Липецкая обл, Задонский р-н, п. Освобождение	замена существующих объектов здравоохранения для улучшения доступности первичной медико-санитарной помощи	2,00	2	2,00	2	2,00	2	2,00	2	2,0	2	2,50	2	0,50	-	Приведение в соответствие с приказом МЗ РФ от 15.05.2012 №543н

33. Фельдшерско-акушерский пункт ГУЗ «Задонская центральная районная больница», расположенный по адресу: Липецкая обл, Задонский р-н, с. Нижнее Казачье	замена существующих объектов здравоохранения для улучшения доступности первичной медико-санитарной помощи	1,00	1	1,00	1	1,00	1	1,50	1	1,50	1	1,50	1	0,50	-	Приведение в соответствие с приказом МЗ РФ от 15.05.2012 №543н
34. Фельдшерско-акушерский пункт ГУЗ «Задонская центральная районная больница», расположенный по адресу: Липецкая обл, Задонский р-н, с. Репец	замена существующих объектов здравоохранения для улучшения доступности первичной медико-санитарной помощи	1,00	1	1,00	1	1,00	1	1,00	1	1,25	1	1,25	1	0,25	-	Приведение в соответствие с приказом МЗ РФ от 15.05.2012 №543н
35. Фельдшерско-акушерский пункт ГУЗ «Задонская центральная районная больница», расположенный по адресу: Липецкая обл, Задонский р-н, с. Черниговка	замена существующих объектов здравоохранения для улучшения доступности первичной медико-санитарной помощи	1,00	0	1,00	0	1,00	0	1,00	0	1,00	0	1,25	1	0,25	1	Приведение в соответствие с приказом МЗ РФ от 15.05.2012 №543н

36. Фельдшерско-акушерский пункт ГУЗ «Краснинская районная больница», расположенный по адресу: Липецкая обл., Краснинский р-н, с. Бредихино	замена существующих объектов здравоохранения для улучшения доступности первичной медико-санитарной помощи	1,00	1	1,00	1	1,00	1	2,00	2	2,00	2	2,00	2	1,00	1	Приведение в соответствие с приказом МЗ РФ от 15.05.2012 №543н
37. Фельдшерско-акушерский пункт ГУЗ «Лебедянская центральная районная больница», расположенный по адресу: Липецкая обл., Лебедянский р-н, с. Большие Избищи	замена существующих объектов здравоохранения для улучшения доступности первичной медико-санитарной помощи	1,00	1	1,00	1	1,00	1	1,00	1	1,0	1	1,25	1	0,25	-	Приведение в соответствие с приказом МЗ РФ от 15.05.2012 №543н
38. Фельдшерско-акушерский пункт ГУЗ «Лебедянская центральная районная больница», расположенный по адресу: Липецкая обл., Лебедянский р-н, с. Михайловка	замена существующих объектов здравоохранения для улучшения доступности первичной медико-санитарной помощи	1,00	1	1,00	1	1,00	1	1,00	1	1,00	1	1,25	1	0,25	-	Приведение в соответствие с приказом МЗ РФ от 15.05.2012 №543н

39. Фельдшерско-акушерский пункт ГУЗ «Лев-Толстовская районная больница», расположенный по адресу: Липецкая обл, Лев-Толстовский р-н, с. Домачи	замена существующих объектов здравоохранения для улучшения доступности первичной медико-санитарной помощи	1	0	1	0	1	0	1,25	1	1,25	1	1,25	1	0,25	1	Приведение в соответствие с приказом МЗ РФ от 15.05.2012 №543н
40. Фельдшерско-акушерский пункт ГУЗ «Лев-Толстовская районная больница», расположенный по адресу: Липецкая обл, Лев-Толстовский р-н, с. Знаменское	замена существующих объектов здравоохранения для улучшения доступности первичной медико-санитарной помощи	1,00	1	1,00	1	1,00	1	1,00	1	1,5	1	1,5	1	0,50	-	Приведение в соответствие с приказом МЗ РФ от 15.05.2012 №543н
41. Фельдшерско-акушерский пункт ГУЗ «Липецкая районная больница», расположенный по адресу: Липецкая обл, Липецкий р-н, с. Косыревка	преобразование существующих объектов здравоохранения для улучшения доступности первичной медико-санитарной помощи	1,50	1	6,00	6	6,00	6	6,00	6	6,00	6	6,00	6	4,5	5	ФАП на ООВП

42. Фельдшерско-акушерский пункт ГУЗ «Липецкая районная больница», расположенный по адресу: Липецкая обл., Липецкий р-н, с. Сенцово	преобразование существующих объектов здравоохранения для улучшения доступности первичной медико-санитарной помощи	1,50	1	1,50	1	1,50	1	1,50	1	1,5	1	6,00	6	4,50	5	ФАП на ООВП
43. Фельдшерско-акушерский пункт ГУЗ «Липецкая районная больница» расположенный по адресу: Липецкая обл., Липецкий р-н, с. Большая Кузьминка	замена существующих объектов здравоохранения для улучшения доступности первичной медико-санитарной помощи	1,00	1	1,00	1	1,00	1	2,00	2	2,00	2	2,00	2	1,00	1	Приведение в соответствие с приказом МЗ РФ от 15.05.2012 №543н
44. Фельдшерско-акушерский пункт ГУЗ «Липецкая районная больница», расположенный по адресу: Липецкая обл., Липецкий р-н, с. Крутогорье	замена существующих объектов здравоохранения для улучшения доступности первичной медико-санитарной помощи	1,00	1	1,00	1	1,00	1	1,00	1	1,5	1	1,5	1	0,50		Приведение в соответствие с приказом МЗ РФ от 15.05.2012 №543н

45. Фельдшерско-акушерский пункт ГУЗ «Липецкая районная больница», расположенный по адресу: Липецкая обл, Липецкий р-н, с. Крутые Хутора	замена существующих объектов здравоохранения для улучшения доступности первичной медико-санитарной помощи	1,00	1	1,00	1	1,00	1	1,00	1	1,0	1	1,5	1	0,50	-	Приведение в соответствие с приказом МЗ РФ от 15.05.2012 №543н
46. Фельдшерско-акушерский пункт ГУЗ «Липецкая районная больница», расположенный по адресу: Липецкая обл, Липецкий р-н, с. Студеные Хутора	замена существующих объектов здравоохранения для улучшения доступности первичной медико-санитарной помощи	1,00	1	1,00	1	1,00	1	1,00	1	1,25	1	1,25	1	0,25	-	Приведение в соответствие с приказом МЗ РФ от 15.05.2012 №543н
47. Фельдшерско-акушерский пункт ГУЗ «Становлянская районная больница», расположенный по адресу: Липецкая обл, Становлянский р-н, д. Бродки	замена существующих объектов здравоохранения для улучшения доступности первичной медико-санитарной помощи	1,00	1	1,00	1	1,00	1	1,00	1	1,00	1	1,25	1	0,25	-	Приведение в соответствие с приказом МЗ РФ от 15.05.2012 №543н

48. Фельдшерско-акушерский пункт ГУЗ «Становлянская районная больница», расположенный по адресу: Липецкая обл, Становлянский р-н, с. Злобино	замена существующих объектов здравоохранения для улучшения доступности первичной медико-санитарной помощи	1,00	1	1,00	1	1,00	1	1,00	1	1,00	1	1,25	1	0,25	-	Приведение в соответствие с приказом МЗ РФ от 15.05.2012 №543н
49. Фельдшерско-акушерский пункт ГУЗ «Тербунская центральная районная больница», расположенный по адресу: Липецкая обл, Тербунский р-н, с. Тульское	замена существующих объектов здравоохранения для улучшения доступности первичной медико-санитарной помощи	1,00	0	1,00	0	1,00	0	1,00	0	1,00	0	1,25	1	0,25	1	Приведение в соответствие с приказом МЗ РФ от 15.05.2012 №543н
50. Фельдшерско-акушерский пункт ГУЗ «Усманская центральная районная больница», расположенный по адресу: Липецкая обл, Усманский р-н, с. Завальное	преобразование существующих объектов здравоохранения для улучшения доступности первичной медико-санитарной помощи	1,0	1	1,0	1	1,0	1	1,0	1	1,0	1	3,00	3	2,00	2	ФАП на ООВП

51. Фельдшерско-акушерский пункт ГУЗ «Усманская центральная районная больница», расположенный по адресу: Липецкая обл, Усманский р-н, с. Красное	замена существующих объектов здравоохранения для улучшения доступности первичной медико-санитарной помощи	1,00	1	1,00	1	1,00	1	1,00	1	1,0	1	1,25	1	0,25	-	Приведение в соответствие с приказом МЗ РФ от 15.05.2012 №543н
52. Фельдшерско-акушерский пункт ГУЗ «Усманская центральная районная больница», расположенный по адресу: Липецкая обл, Усманский р-н, с. Медовка	замена существующих объектов здравоохранения для улучшения доступности первичной медико-санитарной помощи	1,00	1	1,00	1	1,00	1	1,00	1	1,25	1	1,25	1	0,25	-	Приведение в соответствие с приказом МЗ РФ от 15.05.2012 №543н
53. Фельдшерско-акушерский пункт ГУЗ «Усманская центральная районная больница», расположенный по адресу: Липецкая обл, Усманский р-н, с. Новоуглянка	замена существующих объектов здравоохранения для улучшения доступности первичной медико-санитарной помощи	2,00	2	2,00	2	2,00	2	2,00	2	2,00	2	2,00	2	0	0	Приведение в соответствие с приказом МЗ РФ от 15.05.2012 №543н

54. Фельдшерско-акушерский пункт ГУЗ «Хлевенская районная больница», расположенный по адресу: Липецкая обл, Хлевенский р-н, с. Синдякино	замена существующих объектов здравоохранения для улучшения доступности первичной медико-санитарной помощи	1,00	1	1,50	1	1,50	1	1,50	1	1,50	1	1,50	1	0,50	-	Приведение в соответствие с приказом МЗ РФ от 15.05.2012 №543н
55. Детская поликлиника и женская консультации ГУЗ «Чаплыгинская районная больница», расположенные по адресу: Липецкая обл, г. Чаплыгин, ул. Крупской, д. 52	замена существующих объектов здравоохранения для улучшения доступности первичной медико-санитарной помощи	32,00	25	32,00	26	32,00	26	32,00	26	32,00	26	32,00	26	-	1	Приведение в соответствие с приказом МЗ РФ от 15.05.2012 №543н
56. Детская поликлиника ГУЗ «Липецкая городская детская больница», расположенные по адресу: г. Липецк, ул. Гагарина	замена существующих объектов здравоохранения для улучшения доступности первичной медико-санитарной помощи	187,00	168	187,0	168	187,0	173	187,00	173	187,00	173	187,00	173	-	5	Приведение в соответствие с приказом МЗ РФ от 15.05.2012 №543н

Таблица 27

Источники и сроки привлечения врачей медицинской организацией в 2021-2025 годах

Наименование медицинской организации	Наименование структурного подразделения	Должность, на которую необходимо привлечь медицинского работника*	Срок, до которого необходимо привлечь медицинского работника (в соответствии с датой завершения модернизации медицинской организации)	Источник привлечения медицинского работника (в случае трудоустройства после обучения указывается вид подготовки и сроки завершения подготовки)	Плановый срок трудоустройства специалиста	Совместительство (внутреннее/внешнее), основная должность (в случае внешнего совместительства указывается организация по основной должности)	Коэффициент совмещения	Ответственный от РОИВ за реализацию мероприятия (в должности не ниже заместителя руководителя РОИВ)
2021								
ГУЗ «Елецкая районная больница»	Отделение общей врачебной практики (семейной медицины) Липецкая обл., Елецкий р-н, с. Воронеж	Врач общей практики (семейный врач)	01.12.2021	программа «Земский доктор», региональная программа «Губернаторский миллион»	01.12.2021	основная	1	Двуреченская М.С. – начальник отдела кадров
ГУЗ «Липецкая районная больница»	Отделение общей врачебной практики (семейной медицины) Липецкая обл., Липецкий р-н, с. Косыревка	Врач общей практики (семейный врач)	01.12.2021	программа «Земский доктор», региональная программа «Губернаторский миллион»	01.12.2021	основная	1	Двуреченская М.С. – начальник отдела кадров
ГУЗ «Липецкая районная больница»	Отделение общей врачебной практики (семейной медицины) Липецкая обл., Липецкий р-н, с. Косыревка	Врач терапевт участковый	01.12.2021	программа «Земский доктор», региональная программа «Губернаторский миллион»	01.12.2021	основная	1	Двуреченская М.С. – начальник отдела кадров
ГУЗ «Чаплыгинская районная больница»	Детская поликлиника и женская консультация ГУЗ «Чаплыгинская районная больница», расположенные по адресу: Липецкая обл., г. Чаплыгин, ул. Крупской, д. 52	врач-педиатр участковый	01.12.2021	программа «Земский доктор», региональная программа «Губернаторский миллион»	2021	основная	1	Двуреченская М.С. – начальник отдела кадров
2022								

ГУЗ «Липецкая городская детская больница»	Детская поликлиника ГУЗ «Липецкая городская детская больница», расположенные по адресу: г. Липецк, ул. Гагарина	врач-педиатр участковый	01.12.2022	программа «Земский доктор», региональная программа «Губернаторский миллион»	2022	основная	1,0	Двуреченская М.С. – начальник отдела кадров
ГУЗ «Липецкая городская детская больница»	Детская поликлиника ГУЗ «Липецкая городская детская больница», расположенные по адресу: г. Липецк, ул. Гагарина	врач-педиатр участковый	01.12.2022	программа «Земский доктор», региональная программа «Губернаторский миллион»	2022	основная	1,0	Двуреченская М.С. – начальник отдела кадров
ГУЗ «Липецкая городская детская больница»	Детская поликлиника ГУЗ «Липецкая городская детская больница», расположенные по адресу: г. Липецк, ул. Гагарина	врач-педиатр участковый	01.12.2022	программа «Земский доктор», региональная программа «Губернаторский миллион»	2022	основная	1,0	Двуреченская М.С. – начальник отдела кадров
ГУЗ «Липецкая городская детская больница»	Детская поликлиника ГУЗ «Липецкая городская детская больница», расположенные по адресу: г. Липецк, ул. Гагарина	врач-педиатр участковый	01.12.2022	программа «Земский доктор», региональная программа «Губернаторский миллион»	2022	основная	1,0	Двуреченская М.С. – начальник отдела кадров
ГУЗ «Липецкая городская детская больница»	Детская поликлиника ГУЗ «Липецкая городская детская больница», расположенные по адресу: г. Липецк, ул. Гагарина	врач-педиатр участковый	01.12.2022	программа «Земский доктор», региональная программа «Губернаторский миллион»	2022	основная	1,0	Двуреченская М.С. – начальник отдела кадров
2023								
ГУЗ «Грязинская центральная районная больница»	Отделение общей врачебной практики (семейной медицины) Липецкая обл, Грязинский р-н, с. Ярлуково	Врач общей практики (семейный врач)	01.12.2023	целевая подготовка – ординатура ФГБОУ ВО «Воронежский государственный медицинский университет им. Н.Н. Бурденко»	01.12.2023	основная	1	Двуреченская М.С. – начальник отдела кадров

ГУЗ «Грязинская центральная районная больница»	Отделение общей врачебной практики (семейной медицины) Липецкая обл., Грязинский р-н, с. Ярлуково	Врач терапевт участковый	01.12.2023	целевая подготовка – специалитет по специальности «лечебное дело» ФГБОУ ВО «Воронежский государственный медицинский университет им. Н.Н. Бурденко»	01.12.2023	основная	1	Двуреченская М.С. – начальник отдела кадров
ГУЗ «Добровская районная больница»	Стационарно-поликлинический корпус ГУЗ «Добровская районная больница», расположенный по адресу: Липецкая обл., с. Доброе, ул. Ленина, д. 171 а	врач-хирург	01.12.2023	программа «Земский доктор», региональная программа «Губернаторский миллион»	2023	основная	1	Двуреченская М.С. – начальник отдела кадров
ГУЗ «Добровская районная больница»	Стационарно-поликлинический корпус ГУЗ «Добровская районная больница», расположенный по адресу: Липецкая обл., с. Доброе, ул. Ленина, д. 171 а	врач-терапевт участковый	01.12.2023	программа «Земский доктор», региональная программа «Губернаторский миллион»	2023	основная	1	Двуреченская М.С. – начальник отдела кадров
ГУЗ «Добровская районная больница»	Стационарно-поликлинический корпус ГУЗ «Добровская районная больница», расположенный по адресу: Липецкая обл., с. Доброе, ул. Ленина, д. 171 а	врач-офтальмолог	01.12.2023	программа «Земский доктор», региональная программа «Губернаторский миллион»	2023	основная	1	Двуреченская М.С. – начальник отдела кадров
2024-0								
2025								
ГУЗ «Грязинская центральная районная больница»	Отделение общей врачебной практики (семейной медицины) Липецкая обл., Грязинский р-н, с. Большой Самовец	Врач общей практики (семейный врач)	01.12.2025	целевая подготовка – ординатура ФГБОУ ВО «Воронежский государственный медицинский университет им. Н.Н. Бурденко»	01.12.2025	основная	1	Двуреченская М.С. – начальник отдела кадров
ГУЗ «Грязинская центральная	Отделение общей врачебной практики	Врач терапевт участковый	01.12.2025	целевая подготовка – специалитет по	01.12.2025	основная	1	Двуреченская М.С. – начальник отдела

районная больница»	(семейной медицины) Липецкая обл, Грязинский р-н, с. Большой Самовец			специальности «лечебное дело» ФГБОУ ВО «Воронежский государственный медицинский университет им. Н.Н. Бурденко»				кадров
ГУЗ «Грязинская центральная районная больница»	Отделение общей врачебной практики (семейной медицины) Липецкая обл, Грязинский р-н, с. Двуречки	Врач общей практики (семейный врач)	01.12.2025	Профессиональная переподготовка врача терапевта в ФГБОУ ВО «Воронежский государственный медицинский университет им. Н.Н. Бурденко» с 01.10.2024-01.06.2025	01.12.2025	основная	1	Двуреченская М.С. – начальник отдела кадров
ГУЗ «Грязинская центральная районная больница»	Отделение общей врачебной практики (семейной медицины) Липецкая обл, Грязинский р-н, с. Двуречки	Врач терапевт участковый	01.12.2025	целевая подготовка – специалитет по специальности «лечебное дело» ФГБОУ ВО «Воронежский государственный медицинский университет им. Н.Н. Бурденко»	01.12.2025	основная	1	Двуреченская М.С. – начальник отдела кадров
ГУЗ «Липецкая районная больница»	Отделение общей врачебной практики (семейной медицины) Липецкая обл, Липецкий р-н, с. Сенцово	Врач общей практики (семейный врач)	01.12.2025	целевая подготовка – ординатура ФГБОУ ВО «Воронежский государственный медицинский университет им. Н.Н. Бурденко»	01.12.2025	основная	1	Двуреченская М.С. – начальник отдела кадров
ГУЗ «Липецкая районная больница»	Отделение общей врачебной практики (семейной медицины) Липецкая обл, Липецкий р-н, с. Сенцово	Врач терапевт участковый	01.12.2025	целевая подготовка – специалитет по специальности «лечебное дело» ФГБОУ ВО «Воронежский государственный медицинский университет им. Н.Н. Бурденко»	01.12.2025	основная	1	Двуреченская М.С. – начальник отдела кадров
ГУЗ «Усманская центральная районная больница»	Отделение общей врачебной практики (семейной медицины) Липецка область, Усманский р-н, С.Завальное	Врач общей практики (семейный врач)	01.12.2025	целевая подготовка – ординатура ФГБОУ ВО «Воронежский государственный медицинский университет им. Н.Н. Бурденко»	01.12.2025	основная	1	Двуреченская М.С. – начальник отдела кадров

*В таблице представлена информация о привлечении медицинских работников в модернизируемые медицинские организации . Привлечение врачей в указанные модернизируемые объекты предусмотрено в соответствии с вводом объектов в эксплуатацию начиная с 2021 года.

**Средства ОМС в соответствии с замечаниями Минфина России исключены из проекта РП (письмо Минздрава России от 21.04.2020 №29-0/И/2-5125 о направлении замечаний РГ)

Таблица 28

Источники и сроки привлечения среднего медицинского персонала медицинской организацией в 2021-2025 годах

Наименование медицинской организации	Наименование структурного подразделения	Должность, на которую необходимо привлечь медицинского работника*	Срок, до которого необходимо привлечь медицинского работника (в соответствии с датой завершения модернизации медицинской организации)	Источник привлечения медицинского работника (в случае трудоустройства после обучения указывается вид подготовки и сроки завершения подготовки)	Плановый срок трудоустройства специалиста	Совместительство (внутреннее/внешнее), основная должность (в случае внешнего совместительства указывается организация по основной должности)	Коэффициент совмещения	Ответственный от РОИВ за реализацию мероприятия(в должности не ниже заместителя руководителя РОИВ)
2021								

ГУЗ «Добровская районная больница»	Фельдшерско-акушерский пункт ГУЗ «Добровская районная больница», расположенный по адресу: Липецкая обл., Добровский р-н, с. Ратчино	акушерка	01.12.2021	поликлиника ГУЗ «Добровская районная больница»	01.12.2021	внутреннее совместительство акушерки поликлиники	0,5	Двуреченская МС – начальник отдела кадров
ГУЗ «Воловская районная больница»	Фельдшерско-акушерский пункт ГУЗ «Воловская районная больница», расположенный по адресу: Липецкая обл., Воловский р-н д. Ивановка	акушерка	01.12.2021	поликлиника ГУЗ «Воловская районная больница»	01.12.2021	внутреннее совместительство акушерки поликлиники	0,25	Двуреченская МС – начальник отдела кадров
ГУЗ «Данковская центральная районная больница»	Фельдшерско-акушерский пункт ГУЗ «Данковская центральная районная больница», расположенный по адресу: Липецкая обл., Данковский р-н, с. Долгое	акушерка	01.12.2021	поликлиника ГУЗ «Данковская центральная районная больница»	01.12.2021	внутреннее совместительство акушерки поликлиники	0,25	Двуреченская МС – начальник отдела кадров
ГУЗ «Елецкая районная больница»	Отделение общей врачебной практики (семейной медицины) Липецкая обл., Елецкий р-н, с. Воронеж	Медицинская сестра врача общей практики (семейного врача)	01.12.2021	профессиональная переподготовка акушерки ФАП	01.12.2021	основная	1	Двуреченская МС – начальник отдела кадров
ГУЗ «Липецкая районная больница»	Отделение общей врачебной практики (семейной медицины) Липецкая обл., Липецкий р-н, с. Косыревка	Медицинская сестра врача общей практики	01.12.2021	целевая подготовка по специальности «Сестринское дело» ГАПОУ «Липецкий медицинский колледж»	01.12.2021	основная	1	Двуреченская МС – начальник отдела кадров
ГУЗ «Липецкая районная больница»	Отделение общей врачебной практики (семейной медицины) Липецкая обл., Липецкий р-н, с. Косыревка	Медицинская сестра участковая	01.12.2021	целевая подготовка по специальности «Сестринское дело» ГАПОУ «Липецкий медицинский колледж»	01.12.2021	основная	1	Двуреченская МС – начальник отдела кадров

ГУЗ «Липецкая районная больница»	Отделение общей врачебной практики (семейной медицины) Липецкая обл., Липецкий р-н, с. Косьривка	Медицинская сестра	01.12.2021	целевая подготовка по специальности «Сестринское дело» ГАПОУ «Липецкий медицинский колледж»	01.12.2021	основная	1	Двуреченская МС – начальник отдела кадров
ГУЗ «Хлевенская районная больница»	Фельдшерско-акушерский пункт ГУЗ «Хлевенская районная больница», расположенный по адресу: Липецкая обл., Хлевенский р-н, с. Синдякино	акушерка	01.12.2021	поликлиника ГУЗ «Хлевенская районная больница»	01.12.2021	внутреннее совместительство акушерки поликлиники	0,5	Двуреченская МС – начальник отдела кадров
2022 - 0								
2023								
ГУЗ «Воловская районная больница»	Фельдшерско-акушерский пункт ГУЗ «Воловская районная больница», расположенный по адресу: Липецкая обл., Воловский р-н, с. Захаровка	акушерка	01.12.2023	поликлиника ГУЗ «Воловская районная больница»	01.12.2023	внутреннее совместительство акушерки поликлиники	0,25	Двуреченская МС – начальник отдела кадров
ГУЗ «Грязинская центральная районная больница»	Фельдшерско-акушерский пункт ГУЗ «Грязинская центральная районная больница», расположенный по адресу: Липецкая обл., Грязинский р-н, п. Первомайский	акушерка	01.12.2023	целевая подготовка по специальности «Акушерское дело» ГАПОУ «Липецкий медицинский колледж»	01.12.2023	основная	1	Двуреченская МС – начальник отдела кадров
ГУЗ «Грязинская центральная районная больница»	Фельдшерско-акушерский пункт ГУЗ «Грязинская центральная районная больница», расположенный по адресу: Липецкая обл., Грязинский р-н, п. Петровка	акушерка	01.12.2023	поликлиника ГУЗ «Грязинская центральная районная больница»	01.12.2023	внутреннее совместительство акушерки поликлиники	0,5	Двуреченская МС – начальник отдела кадров
ГУЗ «Грязинская центральная районная больница»	Отделение общей врачебной практики (семейной медицины) Липецкая обл., Грязинский р-н, с. Ярлуково	Медицинская сестра врача общей практики	01.12.2023	целевая подготовка по специальности «Сестринское дело» ГАПОУ «Липецкий медицинский колледж»	01.12.2023	основная	1	Двуреченская МС – начальник отдела кадров
ГУЗ «Грязинская центральная районная больница»	Отделение общей врачебной практики (семейной медицины) Липецкая обл., Грязинский р-н, с. Ярлуково	Медицинская сестра участковая	01.12.2023	целевая подготовка по специальности «Сестринское дело» ГАПОУ «Липецкий медицинский колледж»	01.12.2023	основная	1	Двуреченская МС – начальник отдела кадров

				колледж»				
ГУЗ «Долгоруковская районная больница»	Фельдшерско-акушерский пункт ГУЗ «Долгоруковская районная больница», расположенный по адресу: Липецкая обл., Долгоруковский р-н, п. Тимирязевский	акушерка	01.12.2023	поликлиника ГУЗ «Долгоруковская районная больница»	01.12.2023	внутреннее совместительство акушерки поликлиники	0,25	Двуреченская МС – начальник отдела кадров
ГУЗ «Елецкая районная больница»	Фельдшерско-акушерский пункт ГУЗ «Елецкая районная больница», расположенный по адресу: Липецкая обл., Елецкий р-н, с. Большие Извалы	акушерка	01.12.2023	поликлиника ГУЗ «Елецкая районная больница»	01.12.2023	внутреннее совместительство акушерки поликлиники	0,25	Двуреченская МС – начальник отдела кадров
ГУЗ «Елецкая районная больница»	Фельдшерско-акушерский пункт ГУЗ «Елецкая районная больница», расположенный по адресу: Липецкая обл., Елецкий р-н, с. Малая Боевка	акушерка	01.12.2023	поликлиника ГУЗ «Елецкая районная больница»	01.12.2023	внутреннее совместительство акушерки поликлиники	0,5	Двуреченская МС – начальник отдела кадров
ГУЗ «Елецкая районная больница»	Фельдшерско-акушерский пункт ГУЗ «Елецкая районная больница», расположенный по адресу: Липецкая обл., Елецкий р-н, с. Ольховец	акушерка	01.12.2023	поликлиника ГУЗ «Елецкая районная больница»	01.12.2023	внутреннее совместительство акушерки поликлиники	0,25	Двуреченская МС – начальник отдела кадров
ГУЗ «Задонская центральная районная больница»	Фельдшерско-акушерский пункт ГУЗ «Задонская центральная районная больница», расположенный по адресу: Липецкая обл., Задонский р-н, с. Нижнее Казачье	акушерка	01.12.2023	поликлиника ГУЗ «Задонская центральная районная больница»	01.12.2023	внутреннее совместительство акушерки поликлиники	0,5	Двуреченская МС – начальник отдела кадров
ГУЗ «Краснинская районная больница»	Фельдшерско-акушерский пункт ГУЗ «Краснинская районная больница», расположенный по адресу: Липецкая обл., Краснинский р- н, с. Бредихино	акушерка	01.12.2023	целевая подготовка специалиста по специальности «Акушерское дело» в ГАПОУ «Липецкий медицинский колледж»	01.12.2023	основная	1	Двуреченская МС – начальник отдела кадров

ГУЗ «Лев-Толстовская районная больница»	Фельдшерско-акушерский пункт ГУЗ «Лев-Толстовская районная больница», расположенный по адресу: Липецкая обл., Лев-Толстовский р-н, с. Домачи	Заведующий ФАП-фельдшер	01.12.2023	программа «Земский фельдшер»	01.12.2023	основная	1,0	Двуреченская МС – начальник отдела кадров
ГУЗ «Лев-Толстовская районная больница»	Фельдшерско-акушерский пункт ГУЗ «Лев-Толстовская районная больница», расположенный по адресу: Липецкая обл., Лев-Толстовский р-н, с. Домачи	акушерка	01.12.2023	поликлиника ГУЗ «Лев-Толстовская районная больница»	01.12.2023	внутреннее совместительство акушерки поликлиники	0,25	Двуреченская МС – начальник отдела кадров
ГУЗ «Липецкая районная больница»	Фельдшерско-акушерский пункт ГУЗ «Липецкая районная больница», расположенный по адресу: Липецкая обл., Липецкий р-н, с. Большая Кузьминка	акушерка	01.12.2023	целевая подготовка специалиста по специальности «Акушерское дело» в ГАПОУ «Липецкий медицинский колледж»	01.12.2023	основная	1	Двуреченская МС – начальник отдела кадров
ГУЗ «Усманская центральная районная больница»	Фельдшерско-акушерский пункт ГУЗ «Усманская центральная районная больница», расположенный по адресу: Липецкая обл., Усманский р-н, с. Новоульянка	акушерка	01.12.2023	целевая подготовка специалиста по специальности «Акушерское дело» в ГАПОУ «Липецкий медицинский колледж»	01.12.2023	основная	1	Двуреченская МС – начальник отдела кадров
2024								
ГУЗ «Воловская районная больница»	Фельдшерско-акушерский пункт ГУЗ «Воловская районная больница», расположенный по адресу: Липецкая обл., Воловский р-н, с. Казаково	акушерка	01.12.2024	поликлиника ГУЗ «Воловская районная больница»	01.12.2024	внутреннее совместительство акушерки поликлиники	1,25	Двуреченская МС – начальник отдела кадров
ГУЗ «Грязинская центральная районная больница»	Фельдшерско-акушерский пункт ГУЗ «Грязинская центральная районная больница» Липецкая обл., Грязинский р-н, п. Песковатский	акушерка	01.12.2024	целевая подготовка по специальности «Акушерское дело» ГАПОУ «Липецкий медицинский колледж»	01.12.2024	основная	1	Двуреченская МС – начальник отдела кадров

ГУЗ «Данковская центральная районная больница»	Фельдшерско-акушерский пункт ГУЗ «Данковская центральная районная больница», расположенный по адресу: Липецкая обл., Данковский р-н, с. Малинки	акушерка	01.12.2024	поликлиника ГУЗ «Данковская центральная районная больница»	01.12.2024	внутреннее совместительство акушерки поликлиники	0,25	Двуреченская МС – начальник отдела кадров
ГУЗ «Добринская центральная районная больница»	Фельдшерско-акушерский пункт ГУЗ «Добринская центральная районная больница», расположенный по адресу: Липецкая обл., Добринский р-н, с. Богородицкое	акушерка	01.12.2024	поликлиника ГУЗ «Добринская центральная районная больница»	01.12.2024	внутреннее совместительство акушерки поликлиники	0,25	Двуреченская МС – начальник отдела кадров
ГУЗ «Долгоруковская районная больница»	Фельдшерско-акушерский пункт ГУЗ «Долгоруковская районная больница», расположенный по адресу: Липецкая обл., Долгоруковский р-н, с. Братовщина	акушерка	01.12.2024	целевая подготовка специалиста по специальности «Акушерское дело» ГАПОУ «Липецкий медицинский колледж»	01.12.2024	основная	1	Двуреченская МС – начальник отдела кадров
ГУЗ «Елецкая районная больница»	Фельдшерско-акушерский пункт ГУЗ «Елецкая районная больница», расположенный по адресу: Липецкая обл., Елецкий р-н, с. Волчье	акушерка	01.12.2024	поликлиника ГУЗ «Елецкая районная больница»	01.12.2024	внутреннее совместительство акушерки поликлиники	0,25	Двуреченская МС – начальник отдела кадров
ГУЗ «Задонская центральная районная больница»	Фельдшерско-акушерский пункт ГУЗ «Задонская центральная районная больница», расположенный по адресу: Липецкая обл., Задонский р-н, с. Репец	акушерка	01.12.2024	поликлиника ГУЗ «Задонская центральная районная больница»	01.12.2024	внутреннее совместительство акушерки поликлиники	0,25	Двуреченская МС – начальник отдела кадров
ГУЗ «Лев-Толстовская районная больница»	Фельдшерско-акушерский пункт ГУЗ «Лев-Толстовская районная больница», расположенный по адресу: Липецкая обл., Лев-Толстовский р-н, с. Знаменское	акушерка	01.12.2024	поликлиника ГУЗ «Лев-Толстовская районная больница»	01.12.2024	внутреннее совместительство акушерки поликлиники	0,5	Двуреченская МС – начальник отдела кадров

ГУЗ «Липецкая районная больница»	Фельдшерско-акушерский пункт ГУЗ «Липецкая районная больница», расположенный по адресу: Липецкая обл., Липецкий р-н, с. Крутогорье	акушерка	01.12.2024	поликлиника ГУЗ «Липецкая районная больница»	01.12.2024	внутреннее совместительство акушерки поликлиники	0,5	Двуреченская МС – начальник отдела кадров
ГУЗ «Липецкая районная больница»	Фельдшерско-акушерский пункт ГУЗ «Липецкая районная больница», расположенный по адресу: Липецкая обл., Липецкий р-н, с. Студеные Хутора	акушерка	01.12.2024	поликлиника ГУЗ «Липецкая районная больница»	01.12.2024	внутреннее совместительство акушерки поликлиники	0,25	Двуреченская МС – начальник отдела кадров
ГУЗ «Усманская центральная районная больница»	Фельдшерско-акушерский пункт ГУЗ «Усманская центральная районная больница», расположенный по адресу: Липецкая обл., Усманский р-н, с. Медовка	акушерка	01.12.2024	поликлиника ГУЗ «Усманская центральная районная больница»	01.12.2024	внутреннее совместительство акушерки поликлиники	0,25	Двуреченская МС – начальник отдела кадров
2025								
ГУЗ «Воловская районная больница»	Фельдшерско-акушерский пункт ГУЗ «Воловская районная больница», расположенный по адресу: Липецкая обл., Воловский р-н, с. Нижнее Чесночное	акушерка	01.12.2025	поликлиника ГУЗ «Воловская районная больница»	01.12.2025	внутреннее совместительство акушерки поликлиники	0,25	Двуреченская МС – начальник отдела кадров
ГУЗ «Грязинская центральная районная больница»	Фельдшерско-акушерский пункт ГУЗ «Грязинская центральная районная больница», расположенный по адресу: Липецкая обл., Грязинский р-н, с. Коробовка	акушерка	01.12.2025	поликлиника ГУЗ «Грязинская центральная районная больница»	01.12.2025	внутреннее совместительство акушерки поликлиники	0,5	Двуреченская МС – начальник отдела кадров
ГУЗ «Грязинская центральная районная больница»	Отделение общей врачебной практики (семейной медицины) Липецкая обл., Грязинский р-н, с. Большой Самовец	Медицинская сестра врача общей практики	01.12.2025	целевая подготовка по специальности «Сестринское дело» ГАПОУ «Липецкий медицинский колледж»	01.12.2025	основная	1	Двуреченская МС – начальник отдела кадров

ГУЗ «Грязинская центральная районная больница»	Отделение общей врачебной практики (семейной медицины) Липецкая обл., Грязинский р-н, с. Двуречки	Медицинская сестра врача общей практики	01.12.2025	целевая подготовка по специальности «Сестринское дело» ГАПОУ «Липецкий медицинский колледж»	01.12.2025	основная	1	Двуреченская МС – начальник отдела кадров
ГУЗ «Грязинская центральная районная больница»	Отделение общей врачебной практики (семейной медицины) Липецкая обл., Грязинский р-н, с. Двуречки	Медицинская сестра участковая	01.12.2025	целевая подготовка по специальности «Сестринское дело» ГАПОУ «Липецкий медицинский колледж»	01.12.2025	основная	1	Двуреченская МС – начальник отдела кадров
ГУЗ «Грязинская центральная районная больница»	Фельдшерско-акушерский пункт ГУЗ «Грязинская центральная районная больница», расположенный по адресу: Липецкая обл., Грязинский р-н, п. Волгоэлектросетьстрой	акушерка	01.12.2025	поликлиника ГУЗ «Грязинская центральная районная больница»	01.12.2025	внутреннее совместительство акушерки поликлиники	0,25	Двуреченская МС – начальник отдела кадров
ГУЗ «Добровская районная больница»	Фельдшерско-акушерский пункт ГУЗ «Добровская районная больница», расположенный по адресу: Липецкая обл., Добровский р-н, с. Путятино	акушерка	01.12.2025	поликлиника ГУЗ «Добровская районная больница»	01.12.2025	внутреннее совместительство акушерки поликлиники	0,25	Двуреченская МС – начальник отдела кадров
ГУЗ «Добровская районная больница»	Фельдшерско-акушерский пункт ГУЗ «Добровская районная больница», расположенный по адресу: Липецкая обл., Добровский р-н, с. Чечёры	акушерка	01.12.2025	поликлиника ГУЗ «Добровская районная больница»	01.12.2025	внутреннее совместительство акушерки поликлиники	1,25	Двуреченская МС – начальник отдела кадров
ГУЗ «Долгоруковская районная больница»	Фельдшерско-акушерский пункт ГУЗ «Долгоруковская районная больница», расположенный по адресу: Липецкая обл., Долгоруковский р-н, с. Большая Боевка	акушерка	01.12.2025	поликлиника ГУЗ «Долгоруковская районная больница»	01.12.2025	внутреннее совместительство акушерки поликлиники	0,25	Двуреченская МС – начальник отдела кадров

ГУЗ «Елецкая районная больница»	Фельдшерско-акушерский пункт ГУЗ «Елецкая районная больница», расположенный по адресу: Липецкая обл., Елецкий р-н, с. Архангельское	акушерка	01.12.2025	поликлиника ГУЗ «Елецкая районная больница»	01.12.2025	внутреннее совместительство акушерки поликлиники	0,25	Двуреченская МС – начальник отдела кадров
ГУЗ «Елецкая районная больница»	Фельдшерско-акушерский пункт ГУЗ «Елецкая районная больница», расположенный по адресу: Липецкая обл., Елецкий р-н, д. Екатериновка	акушерка	01.12.2025	поликлиника ГУЗ «Елецкая районная больница»	01.12.2025	внутреннее совместительство акушерки поликлиники	0,25	Двуреченская МС – начальник отдела кадров
ГУЗ «Задонская центральная районная больница»	Фельдшерско-акушерский пункт ГУЗ «Задонская центральная районная больница», расположенный по адресу: Липецкая обл., Задонский р-н, п. Освобождение	акушерка	01.12.2025	поликлиника ГУЗ «Задонская центральная районная больница»	01.12.2025	внутреннее совместительство акушерки поликлиники	0,5	Двуреченская МС – начальник отдела кадров
ГУЗ «Задонская центральная районная больница»	Фельдшерско-акушерский пункт ГУЗ «Задонская центральная районная больница», расположенный по адресу: Липецкая обл., Задонский р-н, ЖД станция Дон	акушерка	01.12.2025	поликлиника ГУЗ «Задонская центральная районная больница»	01.12.2025	внутреннее совместительство акушерки поликлиники	0,25	Двуреченская МС – начальник отдела кадров
ГУЗ «Задонская центральная районная больница»	Фельдшерско-акушерский пункт ГУЗ «Задонская центральная районная больница», расположенный по адресу: Липецкая обл., Задонский р-н, с. Черниговка	Заведующий ФАП - фельдшер	01.12.2025	программа «Земский фельдшер»	01.12.2025	основная	1,0	Двуреченская МС – начальник отдела кадров
ГУЗ «Задонская центральная районная больница»	Фельдшерско-акушерский пункт ГУЗ «Задонская центральная районная больница», расположенный по адресу: Липецкая обл., Задонский р-н, с. Черниговка	акушерка	01.12.2025	поликлиника ГУЗ «Задонская центральная районная больница»	01.12.2025	внутреннее совместительство акушерки поликлиники	0,25	Двуреченская МС – начальник отдела кадров

ГУЗ «Лебединска центральная районная больница»	Фельдшерско-акушерский пункт ГУЗ «Лебединска центральная районная больница», расположенный по адресу: Липецкая обл., Лебединский р-н, с. Большие Избищи	акушерка	01.12.2025	поликлиника ГУЗ «Лебединская районная больница»	01.12.2025	внутреннее совместительство акушерки поликлиники	1,25	Двуреченская МС – начальник отдела кадров
ГУЗ «Лебединска центральная районная больница»	Фельдшерско-акушерский пункт ГУЗ «Лебединская центральная районная больница», расположенный по адресу: Липецкая обл., Лебединский р-н, с. Михайловка	акушерка	01.12.2025	поликлиника ГУЗ «Лебединская районная больница»	01.12.2025	внутреннее совместительство акушерки поликлиники	0,25	Двуреченская МС – начальник отдела кадров
ГУЗ «Липецкая районная больница»	Отделение общей врачебной практики (семейной медицины) Липецкая обл., Липецкий р-н, с. Сенцово	Медицинская сестра врача общей практики	01.12.2025	целевая подготовка по специальности «Сестринское дело» ГАПОУ «Липецкий медицинский колледж»	01.12.2025	основная	1	Двуреченская МС – начальник отдела кадров
ГУЗ «Липецкая районная больница»	Отделение общей врачебной практики (семейной медицины) Липецкая обл., Липецкий р-н, с. Сенцово	Медицинская сестра участковая	01.12.2025	целевая подготовка по специальности «Сестринское дело» ГАПОУ «Липецкий медицинский колледж»	01.12.2025	основная	1	Двуреченская МС – начальник отдела кадров
ГУЗ «Липецкая районная больница»	Отделение общей врачебной практики (семейной медицины) Липецкая обл., Липецкий р-н, с. Сенцово	Медицинская сестра	01.12.2025	целевая подготовка по специальности «Сестринское дело» ГАПОУ «Липецкий медицинский колледж»	01.12.2025	основная	1	Двуреченская МС – начальник отдела кадров
ГУЗ «Липецкая районная больница»	Фельдшерско-акушерский пункт ГУЗ «Липецкая районная больница», расположенный по адресу: Липецкая обл., Липецкий р-н, с. Крутые Хутора	акушерка	01.12.2025	поликлиника ГУЗ «Липецкая районная больница»	01.12.2025	внутреннее совместительство акушерки поликлиники	0,5	Двуреченская МС – начальник отдела кадров
ГУЗ «Становлянская районная больница»	Фельдшерско-акушерский пункт ГУЗ «Становлянская районная больница», расположенный по адресу: Липецкая обл., Становлянский р-н, с. Злобино	акушерка	01.12.2025	поликлиника ГУЗ «Становлянская районная больница»	01.12.2025	внутреннее совместительство акушерки поликлиники	0,25	Двуреченская МС – начальник отдела кадров

ГУЗ «Становлянская районная больница»	Фельдшерско-акушерский пункт ГУЗ «Становлянская районная больница», расположенный по адресу: Липецкая обл., Становлянский р-н, д. Бродки	акушерка	01.12.2025	поликлиника ГУЗ «Становлянская районная больница»	01.12.2025	внутреннее совместительство акушерки поликлиники	0,25	Двуреченская МС – начальник отдела кадров
ГУЗ «Тербунская центральная районная больница»	Фельдшерско-акушерский пункт ГУЗ «Тербунская центральная районная больница», расположенный по адресу: Липецкая обл., Тербунский р-н, с. Тульское	Заведующий ФАП-фельдшер	01.12.2025	программа «Земский фельдшер»	01.12.2025	основная	1	Двуреченская МС – начальник отдела кадров
ГУЗ «Тербунская центральная районная больница»	Фельдшерско-акушерский пункт ГУЗ «Тербунская центральная районная больница», расположенный по адресу: Липецкая обл., Тербунский р-н, с. Тульское	акушерка	01.12.2025	поликлиника ГУЗ «Тербунская центральная районная больница»	01.12.2025	внутреннее совместительство акушерки поликлиники	0,25	Двуреченская МС – начальник отдела кадров
ГУЗ «Усманская центральная районная больница»	Отделение общей врачебной практики (семейной медицины) Усманский р-н, С.Завальное	Медицинская сестра врача общей практики	01.12.2025	целевая подготовка по специальности «Сестринское дело» ГАПОУ «Липецкий медицинский колледж»	01.12.2025	основная	1	Двуреченская МС – начальник отдела кадров
ГУЗ «Усманская центральная районная больница»	Фельдшерско-акушерский пункт ГУЗ «Усманская центральная районная больница», расположенный по адресу: Липецкая обл., Усманский р-н, с. Красное	акушерка	01.12.2025	поликлиника ГУЗ «Усманская центральная районная больница»	01.12.2025	внутреннее совместительство акушерки поликлиники	0,25	Двуреченская МС – начальник отдела кадров

Приложение к разделу «Устранение дефицита кадров в первичном звене здравоохранения и повышение уровня их квалификации, в том числе в целях обеспечения возможности выбора медицинской организации и врача» к программе модернизации первичного звена здравоохранения Липецкой области, утвержденной постановлением администрации Липецкой области от 15 декабря 2020 г. № 677

Пояснительная записка
«Анализ кадрового обеспечения медицинских организаций
Липецкой области, оказывающих первичную медико-санитарную
помощь»

По состоянию на 31.12.2019 в первичном звене государственного здравоохранения¹ Липецкой области работает 2269 врачей, в том числе, врачей центральных районных больниц и районных больниц – 762 человек. Врачей станций и отделений скорой медицинской помощи – 86 человек. В результате реализации программных мероприятий показатель численности врачей в первичном звене здравоохранения должен составить 2442 человека.

Таблица 1

Врачи, занятые в первичном звене государственной системы
здравоохранения (чел.)

Год	2019	2020	2021	2022	2023	2024	2025
Кол-во, чел.	2269	2335	2353	2354	2371	2442	2442

По состоянию на 31.12.2019 коэффициент совместительства врачей в первичном звене здравоохранения составляет 1,2, в том числе, врачей центральных районных больниц и районных больниц – 1,1; коэффициент совместительства врачей, оказывающих скорую медицинскую помощь – 1,7. В результате реализации программных мероприятий показатель коэффициента совместительства врачей в первичном звене здравоохранения должен составить не более 1,2.

¹ К первичному звену здравоохранения относится медицинский персонал амбулаторно-поликлинического звена здравоохранения, медицинский персонал ФАП, ВОП, дневных стационаров, стоматологических кабинетов, специалисты ЦРБ и РБ, обслуживающие до 50 тыс. населения, специалисты скорых медицинских помощи, все ставки специалистов, находящихся в отпусках по уходу за ребенком. Показатель в разрезе лет должен быть не меньше закрепленного в паспорте регионального проекта «Обеспечение медицинских организаций системы здравоохранения квалифицированными кадрами (наименование субъекта Российской Федерации)».

Таблица 2

**Коэффициент совместительства врачей, занятых в первичном звене
государственной системы здравоохранения**

Год	2019	2020	2021	2022	2023	2024	2025
Коэф-т совм.	1,2	1,2	1,2	1,2	1,2	1,2	1,2

По состоянию на 31.12.2019 в первичном звене государственного здравоохранения Липецкой области работает 6022 средних медицинских работников, в том числе средних медицинских работников центральных районных больниц и районных больниц – 2493 человек. Численность средних медицинских работников, оказывающих скорую медицинскую помощь составляет на 31.12.2019 года – 726 человек. В результате реализации программных мероприятий показатель численности средних медицинских работников в первичном звене здравоохранения должен составить 6241 человек.

Таблица 3

**Средние медицинские работники, занятые в первичном звене
государственной системы здравоохранения, чел.**

Год	2019	2020	2021	2022	2023	2024	2025
Кол-во, чел.	6022	6080	6092	6157	6199	6241	6241

По состоянию на 31.12.2019 коэффициент совместительства средних медицинских работников в первичном звене здравоохранения составляет 1,1, в том числе центральных районных больниц и районных больниц – 1,1. Коэффициент совместительства средних медицинских работников, оказывающих скорую медицинскую помощь – 1,2. В результате реализации программных мероприятий показатель коэффициента совместительства средних медицинских работников в первичном звене здравоохранения должен составить не более 1,2.

Коэффициент совместительства средних медицинских работников, занятых в первичном звене государственной системы здравоохранения

Год	2019	2020	2021	2022	2023	2024	2025
Коэф-т совм.	1,1	1,1	1,1	1,1	1,1	1,1	1,1

Мероприятия, реализация которых направлена на сокращение дефицита медицинских работников медицинских организаций, участвующих в программе модернизации первичного звена здравоохранения.

1) Анализ обеспеченности кадрами первичного звена регионального здравоохранения с учетом территориального планирования Липецкой области, транспортной доступности населенных пунктов, численности прикрепленного (обслуживаемого) населения, территориальных особенностей. Мероприятие состоит из оценки дефицита кадров; включения в показатели оценки руководителей государственных медицинских организаций Липецкой области обеспечение коэффициента совместительства не более 1,2; включение в показатели оценки руководителей государственных медицинских организаций Липецкой области показателя укомплектованности не менее 95%.

По данным Федеральной службы государственной статистики население Липецкой области на 1 января 2019 года составило 1 144 035 чел., в том числе сельское население составило 405 763 чел. (35,5% населения).

Обеспеченность врачами, работающими в медицинских организациях государственной системы здравоохранения Липецкой области на 31 декабря 2013 года – 33,7 на 10 000 населения, на 31 декабря 2019 года – 33,2 на 10 000 населения, что ниже показателя по Российской Федерации (37,4). Динамика показателя обеспеченности населения муниципальных образований Липецкой области врачами в период с 2013 по 2019 гг. представлена в таблице 5.

**Обеспеченность врачами всех специальностей
на 10 тыс. населения (чел.) в разрезе муниципальных образований**

№ п/п	Наименование муниципального образования	Обеспеченность врачами всех специальностей на 10 тыс. населения						
		2013	2014	2015	2016	2017	2018	2019
1	Воловский район	19,2	20,3	18,5	19,5	21,2	18,1	17,0
2	Грязинский район	14,1	13,1	14,4	16,7	16,2	15,5	16,5
3	Данковский район	19,4	19,8	20,8	22,4	22,2	20,8	20,4
4	Добринский район	23,2	25,4	25,0	24,5	24,7	23,6	24,5
5	Добровский район	17,8	19,1	18,3	18,7	18,6	18,6	19,5
6	Долгоруковский район	22,6	21,8	21,9	23,1	22,4	21,6	23,3
7	Елецкий район	20,9	22,3	23,2	23,8	22,8	21,9	22,7
8	Задонский район	20,7	20,6	20,8	19,8	21,0	21,5	21,6
9	Измалковский район	17,2	16,9	16,4	17,2	18,4	18,9	18,7
10	Краснинский район	25,2	22,4	21,8	22,0	21,6	20,3	19,1
11	Лебедянский район	21,4	21,2	20,1	18,4	18,3	19,4	19,9
12	Лев-Толстовский район	17,2	17,9	19,7	20,9	19,6	19,7	18,3
13	Липецкий район	15,7	14,3	19,0	18,9	18,5	17,7	17,3
14	Становлянский район	22,4	21,4	22,8	22,9	23,1	22,4	19,8
15	Тербунский район	22,8	23,8	23,0	23,3	23,2	24,0	24,2
16	Усманский район	18,7	18,9	18,7	18,3	17,5	15,9	15,1
17	Хлевенский район	23,4	25,2	26,4	25,2	25,3	23,8	24,5
18	Чалыгинский район	19,3	18,0	19,7	19,0	18,4	17,2	16,7
19	г.Елец	28,9	29,4	28,2	26,8	27,1	27,4	27,3
20	г.Липецк	25,2	25,7	24,7	24,8	24,5	24,3	23,9
	Липецкая область	33,7	33,8	33,8	33,9	33,7	33,1	33,2

По среднему медицинскому персоналу наблюдается снижение показателя обеспеченности.

На 31 декабря 2019 года обеспеченность медицинских организаций государственной системы здравоохранения Липецкой области составила 99,9 на 10 000 населения, что выше данного показателя по Российской Федерации (86,2).

Динамика показателя обеспеченности средним медицинским персоналом в 2013-2019 гг. представлена в таблице 6.

Таблица 6

Обеспеченность средним медицинским персоналом
на 10 тыс. населения (чел.) в разрезе муниципальных образований

№ п/п	Наименование муниципального образования	Обеспеченность средним медицинским персоналом на 10 тыс. населения						
		2013	2014	2015	2016	2017	2018	2019
1	Воловский район	92,1	90,2	86,2	88,0	85,4	86,8	87,2
2	Грязинский район	56,5	52,8	49,4	56,3	58,2	59,5	60,6
3	Данковский район	86,4	87,3	87,6	86,8	84,3	84,0	81,7
4	Добринский район	80,2	78,4	78,9	78,9	77,8	78,9	77,8
5	Добровский район	69,6	66,4	63,0	58,2	57,0	56,2	56,0
6	Долгоруковский район	74,6	78,0	80,7	83,2	76,0	77,8	80,6
7	Елецкий район	81,5	83,8	84,8	82,1	79,7	78,1	78,6
8	Задонский район	78,5	80,5	75,9	73,4	70,9	70,8	72,0
9	Измалковский район	80,2	82,4	82,6	80,3	79,9	80,7	84,4
10	Краснинский район	77,1	76,3	81,7	80,2	77,6	77,2	78,8
11	Лебедянский район	57,8	60,1	59,5	60,4	61,3	59,9	61,9
12	Лев-Толстовский район	72,4	74,6	76,9	74,2	74,7	74,1	74,2
13	Липецкий район	43,4	42,6	57,1	54,6	54,2	54,6	54,9
14	Становлянский район	80,3	81,2	78,3	78,7	80,7	78,2	80,8
15	Тербунский район	85,5	90,2	80,7	85,6	85,8	85,5	86,3
16	Усманский район	83,8	83,2	84,6	81,6	82,6	81,1	82,8
17	Хлевенский район	91,6	94,2	94,2	90,0	89,5	89,9	84,6
18	Чаплыгинский район	82,2	83,7	84,1	81,4	81,1	80,7	78,5
19	г.Елец	119,6	120,2	115,1	109,7	108,7	107,9	107,1
20	г.Липецк	60,5	62,4	59,8	59,6	57,5	57,3	56,9
	Липецкая область	100,7	101,5	101,1	100,4	99,1	99,9	99,9

Показатель обеспеченности населения врачами, оказывающими медицинскую помощь в амбулаторных условиях, составил на 31 декабря 2019 года – 19,1 на 10 000 населения.

Укомплектованность врачебных должностей в подразделениях, оказывающих медицинскую помощь в амбулаторных условиях физическими лицами составляет – 69,3% (при коэффициенте совместительства 1,2), укомплектованность должностей среднего медицинского персонала в подразделениях, оказывающих медицинскую помощь в амбулаторных условиях оказывающих медицинскую помощь в амбулаторных условиях физическими лицами – 83,5% (при коэффициенте совместительства 1,1), плановый показатель к 2025 году – 95% по врачам и среднему медицинскому персоналу при коэффициенте совместительства не более 1,2.

Укомплектованность физическими лицами врачей и среднего медицинского персонала в динамике за 2013–2019 гг. представлена в таблицах 7 и 8 соответственно.

Таблица 7

Укомплектованность физическими лицами (врачи, %) в разрезе муниципальных образований

№ п/п	Наименование муниципального образования	Укомплектованность физическими лицами (врачи)						
		2013	2014	2015	2016	2017	2018	2019
1	Воловский район	58,4	76,1	71,6	75,2	77,1	67,2	51,2
2	Грязинский район	46,7	49	55	49,1	48,0	47,1	50,3
3	Данковский район	57,4	56,5	58,3	61,1	60,2	55,2	54,4
4	Добринский район	68,6	75,2	68,8	67,3	67,7	67,7	69,3
5	Добровский район	63,6	65,2	62,8	64,2	64,2	65,2	68,1
6	Долгоруковский район	75	73,8	72	75,1	73,9	70,8	74,6
7	Елецкий район	70,9	77	79,1	81,2	77,6	74,1	78,3
8	Задонский район	55,5	56,9	56,3	53,7	56,4	57,5	56,2
9	Измалковский район	58,6	57,4	57,4	60,2	64,5	65,9	65,5
10	Краснинский район	72,3	61,4	55,7	55,7	53,2	49,5	45,3
11	Лебедянский район	56,7	51,1	48,2	43,7	42,7	41,8	44,3
12	Лев-Толстовский район	52,7	55,8	61,4	66,4	62,6	62,6	55,8
13	Липецкий район	54,4	52,1	52,1	52,8	52,8	50,3	51,4
14	Становлянский район	54,4	52,5	57,5	56,7	56,4	53,6	47,4
15	Тербунский район	77,3	72,6	63	65,2	66,0	70,7	68,2
16	Усманский район	58,3	57,8	57,6	56,3	53,8	52,5	49,3
17	Хлевенский район	66,4	71,3	72,1	68,5	64,1	58,0	58,0

18	Чаплыгинский район	55	51,1	55,7	53	51,1	47,5	46,9
19	г.Елец	40,3	41,6	41,7	40,5	41,3	41,7	45,5
20	г.Липецк	54,3	57,5	57,4	56,7	56,1	55,9	56,7
	Липецкая область	52,4	52,8	53,1	52,1	51,8	51,5	53,3

Таблица 8

Укомплектованность физическими лицами (средний медперсонал, %) в разрезе муниципальных образований

№ п/п	Наименование муниципального образования	Укомплектованность физическими лицами (средний медперсонал)						
		2013	2014	2015	2016	2017	2018	2019
1	Воловский район	86,9	98,8	83,7	83,2	85,3	89,1	82,4
2	Грязинский район	73,7	83,8	75,6	68,5	76,2	75,7	77,9
3	Данковский район	79,5	79,3	73,9	72,6	72,9	72,3	68,2
4	Добринский район	93,3	92,9	88,9	86,6	90,1	84,4	82,2
5	Добровский район	76,2	78,2	71,2	67,5	69,5	74,1	74,7
6	Долгоруковский район	94,4	103,2	97,9	97	92,0	93,2	94,6
7	Елецкий район	98,2	98,9	96,9	93	93,5	91,5	93,4
8	Задонский район	85,1	89,2	79,2	78,7	79,8	80,2	80,7
9	Измалковский район	80,7	86,4	84,2	82,8	88,4	86,9	91,8
10	Краснинский район	86,6	85,9	90,7	88,1	87,2	85,4	85,4
11	Лебедянский район	69,1	68,5	58,7	60	66,3	62,7	65,8
12	Лев-Толстовский район	78,5	81,3	82	80,3	81,8	80,5	78,2
13	Липецкий район	66,5	68,8	63,5	63,4	68,8	67,7	69,6
14	Становлянский район	78,8	86,4	80,7	83,2	86,4	81,7	84,2
15	Тербунский район	99,9	95,7	87,1	94,2	96,2	94,4	91,0
16	Усманский район	88,8	92,4	92	88,6	94,0	90,2	89,5
17	Хлевенский район	86,5	92,5	86,8	85,8	88,3	86,5	78,6
18	Чаплыгинский район	80,1	85,5	81,1	77,6	80,8	80,1	77,9
19	г.Елец	82,2	82,4	80,1	78,4	79,9	77,8	82,0
20	г.Липецк	68,4	73,5	66,5	65,4	68,7	66,5	70,2

	Липецкая область	72,6	76,4	71,7	70,4	73,4	71,5	74,6
--	------------------	------	------	------	------	------	------	------

Сельскому населению Липецкой области медицинская помощь оказывается в 11 районных больницах и 7 центральных районных больницах (самостоятельные), кроме того во всех областных медицинских организациях, во входящих структурных подразделениях: 373 ФАП, 0 ФП, 3 участковых больницах, 22 амбулаториях, 0 центрах ОВП и 6 кабинетах и 61 отделениях ОВП.

С 2015 года в Липецкой области наблюдается снижение численности врачей общей практики (семейный врач), и среднего медицинского персонала ФАП.

Численность врачей общей практики, врачей-терапевтов участковых, врачей-педиатров участковых, среднего медицинского персонала на ФАП с 2013 по 2019 годы в Липецкой области представлена в таблице 9.

Таблица 9

**Численность штатных, занятых должностей, физических лиц
медицинского персонала, оказывающего помощь в амбулаторных
условиях (абс. знач.)**

	Годы						
	2013	2014	2015	2016	2017	2018	2019
Врач общей практики (семейный врач)							
Штатные	172,0	174,5	142,0	145,0	146,0	153,0	161,0
Занятые	153,5	154,75	142,0	132,0	128,75	113,0	107,75
Физические лица	124	126	124	107	106	102	100
Врач – терапевт участковый							
Штатные	359,5	351,75	359,0	351,0	355,0	350,0	344,0
Занятые	317,75	315,0	330,75	310,5	305,25	253,0	250,25
Физические лица	235	249	238	240	241	241	222
Врач – педиатр участковый							
Штатные	230,5	231,5	217,0	224,0	227,0	230,0	232,0
Занятые	220,75	215,25	217,0	218,75	221,5	181,25	173,25
Физические лица	177	174	173	168	167	159	166
Фельдшер ФАП							
Штатные	285,0	299,0	289,0	279,5	283,5	276,25	282,75
Занятые	253,0	264,25	260,0	249,75	244,25	239,25	245,0
Физические лица	248	254	256	250	244	237	236
Акушерка ФАП							
Штатные	70,75	70,75	71,25	71,25	69,25	73,5	59,0
Занятые	65,25	65,25	66,5	65,75	65,25	66,25	53,5
Физические лица	59	59	61	56	55	58	46
Медицинская сестра ФАП							
Штатные	95,25	95,25	100,0	103,5	94,0	93,0	93,0
Занятые	83,75	83,75	85,5	83,5	85,5	81,25	84,25
Физические лица	77	77	81	79	86	74	84

Оценка уровня обеспеченности населения врачами

№ п/п	Муниципальные образования	Врачи-всего			Врачи, оказывающие медицинскую помощь в амбулаторных условиях			Врачи-терапевты участковые, врачи-педиатры участковые, врачи общей практики (семейные врачи)		
		Обеспеченность на 10 тыс. населения	Укомплектованность, %	Коэффициент совместительства*	Обеспеченность на 10 тыс. населения	Укомплектованность, %	Коэффициент совместительства*	Обеспеченность на 10 тыс. населения	Укомплектованность, %	Коэффициент совместительства*
1	Воловский район	15,3	46,3	1,3	13,7	54,4	1,1	4,0	62,5	1,0
2	Грязинский район	14,5	44,2	1,3	12,0	55,4	1,0	3,7	63,0	1,0
3	Данковский район	19,5	51,8	1,5	15,6	61,1	1,4	4,9	75,0	1,2
4	Добринский район	22,4	63,4	1,3	17,3	69,9	1,1	6,6	95,7	1,0
5	Добровский район	17,4	60,7	1,3	15,7	71,5	1,0	5,5	72,2	1,0
6	Долгоруковский район	20,3	65,1	1,4	17,3	81,1	1,1	5,4	90,0	1,1
7	Елецкий район	20,2	69,9	1,3	15,4	85,9	1,0	5,9	94,4	1,0
8	Задонский район	20,7	53,9	1,8	16,3	72,0	1,4	4,7	80,0	1,3
9	Измалковский район	16,8	58,8	1,3	16,1	70,4	1,0	5,2	80,0	1,0
10	Краснинский район	17,4	41,4	1,2	13,3	41,6	1,1	5,8	100,0	1,0

11	Лебедянский район	19,1	42,5	1,4	14,6	54,1	1,0	4,4	56,7	1,0
12	Лев-Толстовский район	16,4	50,2	1,6	14,0	62,2	1,3	4,9	80,0	1,1
13	Липецкий район	15,2	45,1	1,4	14,6	57,7	1,0	6,0	68,9	1,0
14	Становлянский район	19,2	46,0	1,3	11,0	41,8	1,3	3,5	50,0	1,0
15	Тербунский район	21,0	59,2	1,3	17,8	72,9	1,1	5,5	100,0	1,0
16	Усманский район	14,5	47,3	1,3	9,9	50,3	1,1	3,2	57,1	1,0
17	Хлевенский район	20,9	49,4	1,3	18,3	63,6	1,0	6,3	92,3	1,0
18	Чаплыгинский район	16,0	45,1	1,9	12,0	48,8	1,8	3,3	50,0	1,6
19	г. Елец	22,0	43,5	1,6	12,5	46,0	1,3	3,4	52,2	1,2
20	г. Липецк	20,5	53,7	1,4	14,3	56,3	1,2	3,9	62,5	1,2
	Липецкая область	19,3	51,1	1,4	14,1	57,1	1,2	4,3	66,2	1,1

Сравнительная характеристика врачебных кадров

№ п/п	Муниципальные образования	Врачи-всего			Врачи, оказывающие медицинскую помощь в амбулаторных условиях			Врачи-терапевты участковые, врачи-педиатры участковые, врачи общей практики (семейные врачи)			Суммарный коэффициент обеспеченности медицинским кадрами, врачи (КОВ)
		Обеспеченность на 10 тыс. населения	Укомплектованность, %	Коэффициент совместительства	Обеспеченность на 10 тыс. населения	Укомплектованность, %	Коэффициент совместительства	Обеспеченность на 10 тыс. населения	Укомплектованность, %	Коэффициент совместительства	
1.	Елецкий район	20,2	69,9	1,3	15,4	85,9	1,0	5,9	94,4	1,0	32,8
2.	Долгоруковский район	20,3	65,1	1,4	17,3	81,1	1,1	5,4	90,0	1,1	31,4
3.	Тербунский район	21,0	59,2	1,3	17,8	72,9	1,1	5,5	100,0	1,0	31,1
4.	Добринский район	22,4	63,4	1,3	17,3	69,9	1,1	6,6	95,7	1,0	31,0
5.	Хлевенский район	20,9	49,4	1,3	18,3	63,6	1,0	6,3	92,3	1,0	28,2
6.	Задонский район	20,7	53,9	1,8	16,3	72,0	1,4	4,7	80,0	1,3	28,0
7.	Измалковский район	16,8	58,8	1,3	16,1	70,4	1,0	5,2	80,0	1,0	27,8
8.	Добровский район	17,4	60,7	1,3	15,7	71,5	1,0	5,5	72,2	1,0	27,4
9.	Данковский район	19,5	51,8	1,5	15,6	61,1	1,4	4,9	75,0	1,2	25,8

10.	Лев-Толстовский район	16,4	50,2	1,6	14,0	62,2	1,3	4,9	80,0	1,1	25,7
11.	Краснинский район	17,4	41,4	1,2	13,3	41,6	1,1	5,8	100,0	1,0	24,8
12.	г. Липецк	20,5	53,7	1,4	14,3	56,3	1,2	3,9	62,5	1,2	23,9
13.	Липецкий район	15,2	45,1	1,4	14,6	57,7	1,0	6,0	68,9	1,0	23,4
14.	Воловский район	15,3	46,3	1,3	13,7	54,4	1,1	4,0	62,5	1,0	22,2
15.	Грязинский район	14,5	44,2	1,3	12,0	55,4	1,0	3,7	63,0	1,0	21,8
16.	Лебедянский район	19,1	42,5	1,4	14,6	54,1	1,0	4,4	56,7	1,0	21,6
17.	Усманский район	14,5	47,3	1,3	9,9	50,3	1,1	3,2	57,1	1,0	20,6
18.	г. Елец	22,0	43,5	1,6	12,5	46,0	1,3	3,4	52,2	1,2	20,4
19.	Чаплыгинский район	16,0	45,1	1,9	12,0	48,8	1,8	3,3	50,0	1,6	20,1
20.	Становлянский район	19,2	46,0	1,3	11,0	41,8	1,3	3,5	50,0	1,0	19,5
	Липецкая область	19,3	51,1	1,4	14,1	57,1	1,2	4,3	66,2	1,1	24,0

Распределение муниципальных образований по коэффициенту обеспеченности медицинскими кадрами, врачи (КОВ)

I группа	II группа	III группа	IV группа	V группа
Крайне низкий КОВ (менее 25 баллов)	Низкий КОВ (от 25 до 28 баллов)	Средний КОВ (от 28 до 33 баллов)	Высокий (от 33 до 37 баллов)	Крайне высокий (более 37 баллов)
10 муниципальных образований	5 муниципальных образований	5 муниципальных образований	нет	нет
Низкие показатели обеспеченности и минимальные показатели укомплектованности врачей при высоком коэффициенте совместительства. Минимальная обеспеченность и укомплектованность врачами, оказывающими медицинскую помощь в амбулаторных условиях, в том числе участковой службы. Обеспеченность и укомплектованность значительно ниже, чем показатель по региону при коэффициенте совместительства выше среднего по региону	Минимальные показатели обеспеченности врачами, низкие показатели укомплектованности при среднем коэффициенте совместительства. Показатели обеспеченности и укомплектованности врачами, оказывающими медицинскую помощь в амбулаторных условиях, в том числе участковой службы выше, чем средние по региону при среднем коэффициенте совместительства.	Средние значения обеспеченности и укомплектованности врачами при среднем коэффициенте совместительства. Средние значения обеспеченности врачами, оказывающими медицинскую помощь в амбулаторных условиях, в том числе участковой службы при высоких показателях укомплектованности и низких значениях коэффициента совместительства.		

		Показатели обеспеченности и укомплектованности выше среднего по региону.		
Краснинский район	Задонский район	Елецкий район		
г. Липецк	Измалковский район	Долгоруковский район		
Липецкий район	Добровский район	Тербунский район		
Воловский район	Данковский район	Добринский район		
Грязинский район	Лев-Толстовский район	Хлевенский район		
Лебедянский район				
Усманский район				
г. Елец				
Чаплыгинский район				
Становлянский район				

Характер смещения медицинских организаций по коэффициенту обеспеченности врачей (КОВ) говорит о низкой их доступности в большей части медицинских организаций, имеющих прикрепленное население. 15 муниципальных образований из 20 (75%), относятся к I и II группам распределения по КОВ. Из них 10 муниципальных образований оцениваются как с крайне низкой доступностью врачебных кадров, что составляет 50% .

Максимально отрицательное влияние на коэффициент обеспеченности врачами оказывает низкая укомплектованность и большой коэффициент совместительства. 10 муниципальных образований имеют укомплектованность врачами менее чем на 50%. 14 муниципальных образований укомплектованы врачами, оказывающими медицинскую помощь в амбулаторных условиях менее чем на 70%, из них 8 недоукомплектованы врачами участковой службы.

Снижение или закрытие потребности во врачах через увеличение коэффициента совместительства приводит к значительному увеличению нагрузки на них, что влияет на качество оказываемой медицинской помощи. В 8 медицинских организациях коэффициент совместительства составляет 1,5 и более единиц, что говорит о больших нагрузках на врачей, что ведет к снижению качества оказываемой помощи. В 6 муниципальных районах коэффициент совместительства врачей, оказывающих медицинскую помощь в амбулаторных условиях 1,3 и более, из них в 2 муниципальных районах такой коэффициент совместительства у врачей участковой службы, что говорит о снижении обеспеченности врачами первичной медико-санитарной помощи.

Таблица 13

Оценка уровня обеспеченности населения средним медицинским персоналом

№ п/п	Муниципальные образования	Медицинские организации	Средний медперсонал всего			Средний медперсонал в амбулаторных условиях			Средний медперсонал, работающий с врачами-терапевтами участковыми, врачами-педиатрами участковыми, врачами общей практики (семейными врачами)		
			Обеспеченность на 10 тыс. населения	Укомплектованность, %	Коэффициент совместительства	Обеспеченность на 10 тыс. населения	Укомплектованность, %	Коэффициент совместительства*	Обеспеченность на 10 тыс. населения	Укомплектованность, %	Коэффициент совместительства
1	Воловский район	ГУЗ "Воловская районная больница"	87,2	82,4	1,1	54,9	84,2	1,1	8,1	100,0	1,0
2	Грязинский район	ГУЗ "Грязинская центральная районная больница"	57,7	74,2	1,1	36,6	82,0	1,1	5,4	75,4	1,0

3	Данковский район	ГУЗ "Данковская центральная районная больница"	78,5	65,5	1,5	46,1	66,8	1,5	6,8	95,5	1,0
4	Добринский район	ГУЗ "Добринская центральная районная больница"	72,7	76,8	1,2	39,5	79,3	1,1	11,1	97,4	1,0
5	Добровский район	ГУЗ "Добровская районная больница "	53,8	71,9	1,1	31,8	71,4	1,1	7,2	77,3	1,0
6	Долгоруковский район	ГУЗ "Долгоруковская районная больница"	77,7	91,1	1,0	35,2	88,7	1,0	6,0	90,9	1,0
7	Елецкий район	ГУЗ "Елецкая районная больница"	76,8	91,3	1,0	48,9	93,6	1,0	7,7	91,7	1,1
8	Задонский район	ГУЗ "Задонская центральная районная больница"	70,2	78,8	1,2	41,7	84,9	1,1	7,3	96,2	1,0
9	Измалковский район	ГУЗ "Измалковская районная больница"	80,6	87,6	1,1	50,9	98,1	1,0	8,4	100,0	1,0
10	Краснинский район	ГУЗ "Краснинская районная больница"	74,7	80,9	1,0	44,0	81,2	1,0	8,3	83,3	1,0
11	Лебедянский район	ГУЗ "Лебедянская центральная районная"	58,5	62,2	1,3	36,3	62,8	1,3	7,1	67,9	1,0

		больница"									
12	ЛевТолстовский район	ГУЗ "ЛевТолстовская районная больница"	73,0	76,9	1,2	43,8	85,0	1,1	4,9	88,9	1,1
13	Липецкий район	ГУЗ "Липецкая районная больница"	51,8	65,6	1,1	35,8	68,6	1,0	8,3	78,2	1,0
14	Становлянский район	ГУЗ "Становлянская районная больница"	76,1	79,4	1,0	44,2	81,7	1,0	7,0	75,0	1,0
15	Тербунский район	ГУЗ "Тербунская центральная районная больница"	84,1	88,6	1,1	45,7	88,5	1,1	7,8	100,0	1,0
16	Усманский район	ГУЗ "Усманская центральная районная больница"	77,8	84,1	1,0	45,8	89,1	1,0	8,0	97,6	1,0
17	Хлевенский район	ГУЗ "Хлевенская районная больница"	82,5	76,7	1,1	45,4	77,5	1,1	6,8	86,7	1,0
18	Чаплыгинский район	ГУЗ "Чаплыгинская районная больница"	73,8	73,3	1,4	47,4	81,6	1,2	8,3	92,6	1,1
19	г. Елец		84,2	76,7	1,1	44,3	81,5	1,0	6,5	89,3	1,1
20	г. Липецк		49,0	65,6	1,2	31,2	69,6	1,1	5,5	75,5	1,0
	Липецкая область		61,6	72,2	1,2	37,2	75,8	1,1	6,5	82,2	1,0

Сравнительная характеристика среднего медицинского персонала (СМП)

№ п/п	Муниципальные образования	Средний медперсонал-всего			Средний медперсонал в амбулаторных условиях			Средний медперсонал, работающий с врачами-терапевтами участковыми, врачами-педиатрами участковыми, врачами общей практики (семейными врачами)			Суммарный коэффициент обеспеченности медицинским кадрами, врачи (КОСМП)
		Обеспеченность на 10 тыс. населения	Укомплектованность, %	Коэффициент совместительства	Обеспеченность на 10 тыс. населения	Укомплектованность, %	Коэффициент совместительства	Обеспеченность на 10 тыс. населения	Укомплектованность, %	Коэффициент совместительства*	
1.	Измалковский район	80,6	87,6	1,1	50,9	98,1	1,0	8,4	100,0	1,0	47,6
2.	Воловский район	87,2	82,4	1,1	54,9	84,2	1,1	8,1	100,0	1,0	46,7
3.	Тербунский район	84,1	88,6	1,1	45,7	88,5	1,1	7,8	100,0	1,0	46,4
4.	г. Елец	101,2	77,5	1,1	54,2	83,4	1,0	6,5	89,3	1,1	46,1
5.	Елецкий район	76,8	91,3	1,0	48,9	93,6	1,0	7,7	91,7	1,1	45,9
6.	Усманский район	77,8	84,1	1,0	45,8	89,1	1,0	8,0	97,6	1,0	45,0
7.	Долгоруковский район	77,7	91,1	1,0	35,2	88,7	1,0	6,0	90,9	1,0	43,6
8.	Задонский район	70,2	78,8	1,2	41,7	84,9	1,1	7,3	96,2	1,0	42,5
9.	Чаплыгинский район	73,8	73,3	1,4	47,4	81,6	1,2	8,3	92,6	1,1	42,3

10.	Добринский район	72,7	76,8	1,2	39,5	79,3	1,1	11,1	97,4	1,0	42,2
11.	Хлевенский район	82,5	76,7	1,1	45,4	77,5	1,1	6,8	86,7	1,0	42,1
12.	ЛевТолстовский район	73,0	76,9	1,2	43,8	85,0	1,1	4,9	88,9	1,1	41,8
13.	Краснинский район	74,7	80,9	1,0	44,0	81,2	1,0	8,3	83,3	1,0	41,7
14.	Становлянский район	76,1	79,4	1,0	44,2	81,7	1,0	7,0	75,0	1,0	40,7
15.	Данковский район	78,5	65,5	1,5	46,1	66,8	1,5	6,8	95,5	1,0	40,4
16.	Грязинский район	57,7	74,2	1,1	36,6	82,0	1,1	5,4	75,4	1,0	37,2
17.	Добровский район	53,8	71,9	1,1	31,8	71,4	1,1	7,2	77,3	1,0	35,2
18.	Липецкий район	51,8	65,6	1,1	35,8	68,6	1,0	8,3	78,2	1,0	34,6
19.	г. Липецк	53,9	66,4	1,2	35,5	71,1	1,1	5,4	75,1	1,0	34,5
20.	Лебедянский район	58,5	62,2	1,3	36,3	62,8	1,3	7,1	67,9	1,0	33,2
	Липецкая область	61,6	72,2	1,2	37,2	75,8	1,1	6,5	82,2	1,0	37,6

Распределение муниципальных образований по коэффициенту обеспеченности средним медицинским персоналом (КОСМП)

I группа	II группа	III группа	IV группа	V группа
Крайне низкий КОВ (менее 34 баллов)	Низкий КОВ (от 34 до 40 баллов)	Средний КОВ (от 40 до 45 баллов)	Высокий (от 45 до 50 баллов)	Крайне высокий (более 50 баллов)
1 муниципальное образование	4 муниципальных образования	9 муниципальных образований	6 муниципальных образований	нет
Минимальные показатели обеспеченности и низкие показатели укомплектованности средним медицинским персоналом, средним медицинским персоналом, оказывающим медицинскую помощь в амбулаторных условиях, в том числе работающими с врачами участковой службы при среднем коэффициенте совместительства. Показатель обеспеченности и укомплектованности ниже, чем средний по региону	Низкие показатели обеспеченности и укомплектованности средним медицинским персоналом, средним медицинским персоналом, оказывающим медицинскую помощь в амбулаторных условиях, при среднем значении коэффициента совместительства. Средний показатель укомплектованности средним медицинским персоналом, работающими с врачами участковой службы при среднем коэффициенте совместительства.	Средние показатели обеспеченности и высокая укомплектованность средним медицинским персоналом, средним медицинским персоналом, оказывающим медицинскую помощь в амбулаторных условиях, в том числе работающими с врачами участковой службы при среднем коэффициенте совместительства. Показатели обеспеченности и укомплектованности выше среднего по региону	Высокие обеспеченность и укомплектованность средним медицинским персоналом, средним медицинским персоналом, оказывающим медицинскую помощь в амбулаторных условиях. Максимальные показатели укомплектованности средним медицинским персоналом, работающими с врачами участковой службы. Показатели обеспеченности и укомплектованности выше среднего по региону	
Лебедянский район	Грязинский район	Задонский район	Измалковский район	
	Добровский район	Чаплыгинский район	Воловский район	

	Липецкий район	Добринский район	Тербунский район	
	г. Липецк	Хлевенский район	Елецкий район	
		ЛевГолостовский район	Усманский район	
		Краснинский район	г. Елец	
		Становлянский район		
		Данковский район		
		Долгоруковский район		

Характер смещения медицинских организаций по коэффициенту обеспеченности средним медицинским персоналом (КОСМП) говорит о низкой их доступности в четверти муниципальных образований. 5 муниципальных образований из 20 (25%), относятся к I и II группам распределения по КОСМП. Из них 1 район оценивается как с крайне низкой доступностью среднего медицинского персонала.

Максимально отрицательное влияние на коэффициент обеспеченности средним медицинским персоналом оказывает низкая укомплектованность при среднем коэффициенте совместительства. 5 муниципальных районов укомплектованы средним медицинским персоналом менее чем на 70%. 3 муниципальных района укомплектованы средними медицинскими работниками, оказывающими медицинскую помощь в амбулаторных условиях менее чем на 70%, из них 1 недоукомплектован средними медицинскими работниками участковой службы.

В 17 районах коэффициент совместительства составляет 1,2 и менее единиц, в том числе в 16 муниципальных образованиях коэффициент совместительства среднего медицинского персонала участковой службы 1,0, что говорит о нормальных нагрузках на средний медицинский персонал в большинстве медицинских организаций. Снижение или закрытие потребности в средних медицинских работниках через увеличение коэффициента совместительства приводит к значительному увеличению нагрузки на них, что влияет на качество оказываемой медицинской помощи.

Ранжирование муниципальных образований по интегральному коэффициенту обеспеченности медицинскими кадрами (КОМК)

Наименование муниципального образования	КОВ (коэффициент обеспеченности, врачи)	КОСМП (коэффициент обеспеченности, средний медицинский персонал)	Коэффициент обеспеченности медицинскими кадрами (КОМК)	
			значение*	ранговое место
Елецкий район	32,8	45,9	78,7	1
Тербунский район	31,1	46,4	77,5	2
Измалковский район	27,8	47,6	75,4	3
Долгоруковский район	31,4	43,6	75,0	4
Добринский район	31,0	42,2	73,2	5
Задонский район	28,0	42,5	70,5	6
Хлевенский район	28,2	42,1	70,3	7
Воловский район	22,2	46,7	68,9	8
Лев-Толстовский район	25,7	41,8	67,5	9

Краснинский район	24,8	41,7	66,5	10
Данковский район	25,8	40,4	66,2	11
Усманский район	20,6	45,0	65,6	12
г. Елец	20,4	42,9	63,3	13
Добровский район	27,4	35,2	62,6	14
Чаплыгинский район	20,1	42,3	62,4	15
Становлянский район	19,5	40,7	60,2	16
Грязинский район	21,8	37,2	59,0	17
г. Липецк	23,9	34,5	58,4	18
Липецкий район	23,4	34,6	58,0	19
Лебедянский район	21,6	33,2	54,8	20
Липецкая область	24,0	37,6	61,6	

Распределение муниципальных образований по коэффициенту доступности медицинских кадров

I группа	II группа	III группа	IV группа	V группа
Крайне низкий КОМК (менее 59 баллов)	Низкий КОМК (от 59 до 68 баллов)	Средний КОМК (от 68 до 78 баллов)	Высокий КОМК (от 78 до 87 баллов)	Крайне высокий КОМК (более 87 баллов)
3 муниципальных образования	9 муниципальных образований	7 муниципальных образований	1 муниципальное образование	нет
Крайне низкий коэффициент доступности медицинских кадров обусловлен прежде всего крайне низкими коэффициентами доступности врачей и в меньшей степени крайне низкими и низкими коэффициентами доступности среднего медицинского персонала. Характерны минимальные показатели обеспеченности и укомплектованности при высоких коэффициентах совместительства врачей.	Низкий коэффициент доступности медицинских кадров обусловлен низким коэффициентом доступности врачей и в меньшей степени низким коэффициентом доступности среднего медицинского персонала. Характерны минимальные показатели обеспеченности врачами, низкие показатели укомплектованности при среднем коэффициенте совместительства. Низкие показатели	Средний коэффициент доступности медицинских кадров обусловлен прежде всего, средними коэффициентами доступности среднего медицинского персонала и в меньшей степени средними коэффициентами доступности врачей. Характерны средние показатели обеспеченности и высокая укомплектованность средним медицинским персоналом, средним медицинским	Высокий коэффициент доступности медицинских кадров обусловлен прежде всего высоким коэффициентом доступности среднего медперсонала и в меньшей степени - средними коэффициентами доступности врачей. Характерны высокие обеспеченность и укомплектованность средним медицинским персоналом, средним медицинским персоналом, оказывающим медицинскую помощь в	

	обеспеченности и укомплектованности средним медицинским персоналом, средним медицинским персоналом, оказывающим медицинскую помощь в амбулаторных условиях, при среднем значении коэффициента совместительства.	персоналом, оказывающим медицинскую помощь в амбулаторных условиях, в том числе работающими с врачами участковой службы при среднем коэффициенте совместительства. Средние значения обеспеченности и укомплектованности врачами при среднем коэффициенте совместительства.	амбулаторных условиях. Максимальные показатели укомплектованности средним медицинским персоналом, работающими с врачами участковой службы. Средние значения обеспеченности и укомплектованности врачами при среднем коэффициенте совместительства.	
г. Липецк	Лев-Толстовский район	Тербунский район	Елецкий район	нет
Липецкий район	Краснинский район	Измалковский район		
Лебедянский район	Данковский район	Долгоруковский район		
	Усманский район	Добринский район		
	г. Елец	Задонский район		
	Добровский район	Хлевенский район		
	Чаплыгинский район	Воловский район		
	Становлянский район			
	Грязинский район			

Распределение муниципальных образований по интегральному коэффициенту обеспеченности медицинскими кадрами (КОМК)

Группа	Кол-во МО	Рекомендованные первоочередные мероприятия по улучшению (стабилизации) кадрового потенциала
V Крайне высокий (КОМК) - положительная кадровая ситуация	нет	
IV Высокий КОМК Стабильная кадровая ситуация	1	<ol style="list-style-type: none"> 1. Совершенствование планирования численности и структуры кадров работников здравоохранения; 2. Приведение штатных расписаний медицинских организаций в соответствии с потребностью в медицинских специалистах, исходя из видов оказания медицинской помощи. 3. Повышение престижа врача и среднего медицинского работника. 4. Повышение качества подготовки и уровня квалификации медицинских кадров. 5. Внедрение новых моделей организации медицинской помощи. 6. Перераспределение обязанностей между врачом и медицинской сестрой 7. Привлечение специалистов за счет мер социальной поддержки субъекта.
III Средний КОМК – Кадровая ситуация стабильная	7	<ol style="list-style-type: none"> 1. Плановая работа по сокращению дефицита медицинских кадров. 2. Внедрение новых моделей организации медицинской помощи. 3. Перераспределение обязанностей между врачом и медицинской сестрой 4. Расширение функциональных обязанностей медицинских сестер. 5. Повышение престижа врача и среднего медицинского работника. 6. Повышение качества подготовки и уровня квалификации медицинских кадров. 7. Оценка штатных расписаний медицинских организаций с учетом нормативных документов и потребности населения в оказании медицинской помощи. 8. Расширение мер социальной поддержки за счет бюджета муниципальных образований, в т.ч. единовременные выплаты при заключении трудового договора, обеспечение жильем, безвозмездное предоставление земельных участков для строительства жилья, внеочередное предоставление места в дошкольных образовательных организациях 9. Расширение программ «Земский доктор» и «Земский фельдшер»
II Низкий КОМК – отрицательная кадровая ситуация, наличие дефицита кадров	9	<ol style="list-style-type: none"> 1. Восполнение кадрового дефицита медицинских работников. 2. Реализация региональных планов мероприятий по совершенствованию системы оплаты труда работников, направленных на увеличение доли выплат по окладам в структуре заработной платы до 55-60%. 3. Привлечение в отрасль молодых специалистов. Организация адресной поддержки молодых специалистов. 4. Расширение функциональных обязанностей медицинских сестер. 5. Повышение престижа профессии врача и среднего медицинского работника. 6. Взаимодействие медицинских организаций с центрами содействия трудоустройству выпускников

		<p>образовательных организаций среднего профессионального образования</p> <p>7. Анализ штатных расписаний медицинских организаций, исходя из нормативных требований и потребности населения в оказании медицинской помощи.</p> <p>8. Расширение мер социальной поддержки за счет бюджета муниципальных образований, в т.ч. единовременные выплаты при заключении трудового договора, обеспечение жильем, безвозмездное предоставление земельных участков для строительства жилья, внеочередное предоставление места в дошкольных образовательных организациях</p> <p>9. Расширение программ «Земский доктор» и «Земский фельдшер»</p>
<p>I</p> <p>Крайне низкий КОМК – отрицательная кадровая ситуация, наличие постоянного дефицита кадров</p>	3	<p>1. Восполнение кадрового дефицита медицинских работников.</p> <p>2. Реализация региональных планов мероприятий по совершенствованию системы оплаты труда работников, направленных на увеличение доли выплат по окладам в структуре заработной платы до 55-60%.</p> <p>3. Привлечение в отрасль молодых специалистов. Организация адресной поддержки молодых специалистов.</p> <p>4. Расширение функциональных обязанностей медицинских сестер.</p> <p>5. Повышение престижа профессии врача и среднего медицинского работника.</p> <p>6. Взаимодействие медицинских организаций с центрами содействия трудоустройству выпускников образовательных организаций среднего профессионального образования</p> <p>7. Анализ штатных расписаний медицинских организаций, исходя из нормативных требований и потребности населения в оказании медицинской помощи.</p> <p>8. Расширение мер социальной поддержки за счет бюджета муниципальных образований, в т.ч. единовременные выплаты при заключении трудового договора, обеспечение жильем, безвозмездное предоставление земельных участков для строительства жилья, внеочередное предоставление места в дошкольных образовательных организациях</p> <p>9. Расширение программ «Земский доктор» и «Земский фельдшер»</p>

2) Управление штатным расписанием – формирование с учетом нормативов на основании численности прикрепленного населения, географии населенного пункта; нормативов, закрепленных территориальной программой государственных гарантий бесплатного оказания гражданам медицинской помощи; структуры заболеваемости, маршрутизации пациентов, реальной нагрузки на врачей. Мероприятие состоит из анализа организационной и штатной численности медицинских работников в государственных медицинских организациях Липецкой области; корректировки организационной и штатной численности медицинских работников с учетом региональных особенностей (коэффициент геолокации); согласования с Минздравом России организационной и штатной численности медицинских работников и коэффициент геолокации; принятие нормативного правового акта, определяющего организационную и штатную численность медицинских работников в государственных медицинских организациях Липецкой области, разработка плана мероприятий по изменению штатной численности медицинских работников в государственных медицинских организациях Липецкой области; проведение организационно-штатных мероприятий.

Здравоохранение Липецкой области на протяжении последних 5 лет характеризуется кадровым дефицитом.

Ресурсная обеспеченность населения в сфере здравоохранения рассчитывается с учетом нормативов объемов медицинской помощи в расчете на одного жителя (одно застрахованное лицо), установленных территориальной программой государственных гарантий бесплатного оказания гражданам медицинской помощи, а также порядков оказания медицинской помощи и стандартов медицинской помощи.

При определении объемов оказания медицинской помощи учитываются:

- особенности половозрастного состава населения;
- уровень и структура заболеваемости населения;
- уровень и структура смертности населения;
- географические особенности региона и транспортная доступность медицинских организаций.

Несмотря на сложившийся кадровый дефицит, объемы медицинской помощи, оказываемой в рамках территориальной программы государственных гарантий бесплатного оказания гражданам медицинской помощи, сбалансированы, в целом соответствуют федеральным нормативам.

Штатные должности специалистов медицинских организаций устанавливаются медицинскими организациями на основании плановых объемов медицинской помощи, оказываемой в амбулаторных условиях, условиях дневного стационара, стационарных условиях, а также вне стационара структурными подразделениями скорой, в том числе специализированной медицинской помощи, с учетом порядков оказания медицинской помощи, рекомендуемого числа посещений на год на одну должность врача.

Совместно с ФГБУ «ЦНИИОИЗ» Минздрава России была определена и согласована потребность во врачах и среднем медицинском персонале первичного звена здравоохранения на 2020 год (общая потребность на 2020 год – 2802 человек, из них, врачей-онкологов – 50, врачей-оториноларингологов – 57, врачей-педиатров – 93, врачей-педиатров участковых – 230, врачей-терапевтов-участковых – 350, врачей общей практики (семейные) – 155, врачей-инфекционистов – 18, врачей-дерматовенерологов – 60, врачей-психиатров – 44, врачей-травматологов-ортопедов – 43, врачей-фтизиатров – 34 и врачей скорой медицинской помощи – 104 человека.

Потребность в среднем медицинском персонале первичного звена здравоохранения на 2020 год составляет 5599 специалистов с учетом возрастной нагрузки, в частности: фельдшеры – 303 человека, медицинские сестры врачей-терапевтов участковых – 354 человек, медицинские сестры врачей-педиатров участковых – 232 человека, медицинские сестры врачей общей практики (семейной медицины) – 248 человек.

Помимо непосредственно дефицита кадров существуют кадровые диспропорции, а именно:

- неравномерная концентрация медицинских работников в городах и дефицит их в сельской местности;

- профицит кадров в стационарных учреждениях (профицит составляет 304 специалиста со средним медицинским образованием) и их дефицит в амбулаторно-поликлиническом звене (дефицит составляет 433 врача и 270 специалистов со средним медицинским образованием). Для снижения профицита кадров в стационарных учреждениях планируется разработка новых форм взаимодействия с амбулаторно-поликлиническим звеном.

- между численностью врачей и среднего медицинского персонала (соотношение врачей к среднему медицинскому персоналу составляет 1 к 3);

- между специалистами пенсионного возраста и молодыми специалистами доля специалистов пенсионного возраста составляет 16% у врачей и 7,4% у средних медицинских работников, доля молодых специалистов – 27% у врачей и 24% у средних медицинских работников).

Оценка потребности системы здравоохранения Липецкой области в медицинских кадрах проводится ежегодно на основании методик, утвержденных приказами Минздрава России от 29 ноября 2019 № 974 и от 29 ноября 2019 № 973.

3) Планирование подготовки специалистов и прогнозирование убытия врачей и среднего медицинского персонала, с учетом источников привлечения медицинских кадров под каждую единицу (привлечение выпускников образовательных организаций общего образования для дальнейшего обучения (в рамках целевой подготовки) по программам высшего образования (увеличение заявок на целевое обучение по программам специалитета до 70-75% и по программам ординатуры до 100%), увеличение в 2020 году объема контрольных цифр приема по программам профессионального образования на подготовку кадров со средним

профессиональным медицинским образованием на 30% от имеющегося дефицита специалистов.

В Липецкой области организовано целевое обучение специалистов по программам специалитета и программам ординатуры. Подготовка осуществляется в образовательных организациях высшего медицинского образования, расположенных на территории центрального федерального округа.

В 2019 году в рамках целевого приема от Липецкой области на первый курс образовательных организаций высшего образования по программам специалитета принято 148 студентов, по программам ординатуры - 50.

В Липецкой области осуществляется подготовка специалистов двумя образовательными организациями, реализующими программы среднего профессионального образования, подведомственными управлению здравоохранения Липецкой области, на первый курс в 2019 году принято - 692 студента (301 - бюджет, 391 - внебюджет).

В 2019 году обучающимся в соответствии с Законом Липецкой области от 30.12.2004 № 166-ОЗ «О социальной поддержке обучающихся образовательных организаций и дополнительных гарантиях по социальной поддержке детей-сирот и детей оставшихся без попечения родителей, в Липецкой области», заключивших договор о целевом обучении с органом исполнительной власти Липецкой области, осуществляющим полномочия в сфере охраны здоровья граждан предоставлены меры поддержки в виде ежемесячной денежной выплаты (по программам специалитета в размере 1340 рублей, по программам ординатуры - 5000 рублей).

После получения свидетельства об аккредитации специалиста в первичное звено в 2019 году трудоустроилось 23 врача и 164 специалистов со средним медицинским образованием (2018 год - 14 и 147 соответственно, 2017 год - 19 врачей).

4) Обеспечение вновь создаваемых медицинских организаций медицинскими кадрами (целевое обучение (специалитет, ординатура); планирование подготовки и переподготовки за счет средств федерального и регионального бюджетов, привлечение медицинских работников за счет средств нормированного страхового запаса территориального фонда обязательного медицинского страхования на оплату труда медицинских работников).

По данным Федеральной службы государственной статистики в Липецкой области к 2025 году численность населения будет составлять 112,9 тысячи человек. Для оказания первичной медико-санитарной помощи к 2025 году нужно 2442 врача и 6241 средний медицинский работник. В оптимальной схеме территориального планирования Липецкой области запланирована модернизация структурных подразделения государственных учреждений здравоохранения региона.

Информация о количестве модернизируемых объектов в Липецкой области

Тип МО до модернизации	Тип МО после модернизации	Количество объектов	Тип модернизации	Изменение штатного расписания	
				Врачи	СМП
ВА	ФАП	2	Преобразование существующих объектов здравоохранения для улучшения доступности первичной медико-санитарной помощи	-1,75	-1,5
ФАП	ООВП	7	Преобразование существующих объектов здравоохранения для улучшения доступности первичной медико-санитарной помощи	+12	+12
ООВП	ООВП	1	Замена существующего объекта здравоохранения для улучшения доступности первичной медико-санитарной помощи	0	0
ФАП	ФАП	43	Замена существующих объектов здравоохранения для улучшения доступности первичной медико-санитарной помощи	0	+15,5
Стационарно-поликлинический корпус	Стационарно-поликлинический корпус	1	Замена существующего объекта здравоохранения для улучшения доступности первичной медико-санитарной помощи	0	0
Детская поликлиника и женская консультация	Детская поликлиника и женская консультация	1	Замена существующего объекта здравоохранения для улучшения доступности первичной медико-санитарной помощи	0	0
Детская поликлиника	Детская поликлиника	1	Замена существующего объекта здравоохранения для улучшения доступности первичной медико-санитарной помощи	0	0
	Итого	56		+10,25	+26

ПЕРЕЧЕНЬ МОДЕРНИЗИРУЕМЫХ ОБЪЕКТОВ В Липецкой области

1. Фельдшерско-акушерский пункт ГУЗ «Воловская районная больница», расположенный по адресу: Липецкая обл., Воловский р-н, д. Ивановка, численность прикрепленного населения 570 чел.

Вид модернизации – строительство нового ФАП взамен существующего

Таблица 20

Обоснование изменения штатного расписания модернизируемого объекта*

В рамках модернизации будет изменено штатное расписание:

Сокращение ставок	Увеличение ставок
	Акушерка – 0,25
Итого:	Итого: + 0,25

Таблица 21

Обоснование изменения штатного расписания модернизируемого объекта*

N п/п объекта	Наименование объекта до модернизации с указанием типа модернизируемого объекта (ФАП, ВА, УБ, ЦРБ, РБ, городская поликлиника, больница и т.п.)	Наименование объекта после модернизации с указанием типа модернизируемого объекта (ФАП, ВА, УБ, ЦРБ, РБ, городская поликлиника, больница и т.п.)	Обоснование модернизации объекта	Количество штатных должностей на 2020 год, ед.	Количество штатных должностей на 2025 год, ед.	Итоговое отклонение от штатного расписания 2020 года	Обоснование изменения штатного расписания	Источник привлечения медицинского работника
1	Фельдшерско-акушерский пункт ГУЗ «Воловская районная больница»,	Фельдшерско-акушерский пункт ГУЗ «Воловская районная больница»,	Обеспечение доступности медицинской помощи в населенных пунктах	1,00	1,25	+ 0,25	Приведение в соответствии с приказом	внутреннее совместительство акушерки поликлиники

	расположенный по адресу: Липецкая обл., Воловский р-н, д. Ивановка	расположенный по адресу: Липецкая обл., Воловский р-н, д. Ивановка	с числом жителей 100-2000 человек: 6 км до ближайшей медицинской организации					МЗ РФ от 15.05.2012 №543н	ГУЗ «Воловская районная больница»
--	--	--	--	--	--	--	--	---------------------------	-----------------------------------

Таблица 22

Обоснование привлечения медицинского работника на модернизируемый объект*

Наименование медицинской организации	Наименование структурного подразделения	Должность на которую необходимо привлечь медицинского работника	Срок, до которого необходимо привлечь медицинского работника (в соответствии с датой завершения модернизации медицинской организации)	Источник привлечения медицинского	Плановый срок трудоустройства специалиста	Совместительство (внутреннее/внешнее), основная должность (в случае внешнего совместительства указывается организация по основной должности)	Коэффициент совместительства	Ответственный от РОИВ за реализацию мероприятия
ГУЗ «Воловская районная больница»	Фельдшерско-акушерский пункт ГУЗ «Воловская районная больница», расположенный по адресу: Липецкая обл., Воловский р-н, д. Ивановка	акушерка	01.12.2021	поликлиника ГУЗ «Воловская районная больница»	01.12.2021	внутреннее совместительство акушерки поликлиники	0,25	Двуреченская М.С. – начальник отдела кадров

2. Фельдшерско-акушерский пункт ГУЗ «Воловская районная больница», расположенный по адресу: Липецкая обл., Воловский р-н, с. Захаровка, численность прикрепленного населения 470 чел

Вид модернизации – строительство нового ФАП взамен существующего

Таблица 23

Обоснование изменения штатного расписания модернизируемого объекта*

В рамках модернизации будет изменено штатное расписание:

Сокращение ставок	Увеличение ставок
	Акушерка – 0,25
Итого:	Итого: + 0,25

Таблица 24

Обоснование изменения штатного расписания модернизируемого объекта*

N п/п объекта	Наименование объекта до модернизации с указанием типа модернизируемого объекта (ФАП, ВА, УБ, ЦРБ, РБ, городская поликлиника, больница и т.п.)	Наименование объекта после модернизации с указанием типа модернизируемого объекта (ФАП, ВА, УБ, ЦРБ, РБ, городская поликлиника, больница и т.п.)	Обоснование модернизации объекта	Количество штатных должностей на 2020 год, ед.	Количество штатных должностей на 2025 год, ед.	Итоговое отклонение от штатного расписания 2020 года	Обоснование изменения штатного расписания	Источник привлечения медицинского работника
2	Фельдшерско-акушерский пункт ГУЗ «Воловская районная больница», расположенный по адресу: Липецкая обл., Воловский р-н, с. Захаровка	Фельдшерско-акушерский пункт ГУЗ «Воловская районная больница», расположенный по адресу: Липецкая обл., Воловский р-н, с. Захаровка	Обеспечение доступности медицинской помощи в населенных пунктах с числом жителей 100-2000 человек: 6 км до ближайшей медицинской	1,00	1,25	+ 0,25	Приведение в соответствии с приказом МЗ РФ от 15.05.2012 №543н	внутреннее совместительство о акушерки поликлиники ГУЗ «Воловская районная больница»

			организации					
--	--	--	-------------	--	--	--	--	--

Таблица 25

Обоснование привлечения медицинского работника на модернизируемый объект*

Наименование медицинской организации	Наименование структурного подразделения	Должность на которую необходимо привлечь медицинского работника	Срок, до которого необходимо привлечь медицинского работника (в соответствии с датой завершения модернизации медицинской организации)	Источник привлечения медицинского	Плановый срок трудоустройства специалиста	Совместительство (внутреннее/внешнее), основная должность (в случае внешнего совместительства указывается организация по основной должности)	Коэффициент совместительства	Ответственный от РОИВ за реализацию мероприятия
ГУЗ «Воловская районная больница»	Фельдшерско-акушерский пункт ГУЗ «Воловская районная больница», расположенный по адресу: Липецкая обл., Воловский р-н, с. Захаровка	акушерка	01.12.2023	поликлиника ГУЗ «Воловская районная больница»	01.12.2023	внутреннее совместительство акушерки поликлиники	0,25	Двуреченская М.С. – начальник отдела кадров

3. Фельдшерско-акушерский пункт ГУЗ «Воловская районная больница», расположенный по адресу: Липецкая обл., Воловский р-н, с. Казаково, численность прикрепленного населения 460 чел.

Вид модернизации – строительство нового ФАП взамен существующего

Таблица 26

Изменение штатного расписания модернизируемого объекта

В рамках модернизации будет изменено штатное расписание:

Сокращение ставок	Увеличение ставок
	Акушерка – 0,25
Итого:	Итого: + 0,25

Таблица 27

Обоснование изменения штатного расписания модернизируемого объекта*

N п/п объекта	Наименование объекта до модернизации с указанием типа модернизируемого объекта (ФАП, ВА, УБ, ЦРБ, РБ, городская поликлиника, больница и т.п.)	Наименование объекта после модернизации с указанием типа модернизируемого объекта (ФАП, ВА, УБ, ЦРБ, РБ, городская поликлиника, больница и т.п.)	Обоснование модернизации объекта	Количество штатных должностей на 2020 год, ед	Количество штатных должностей на 2025 год, ед.	Итоговое отклонение от штатного расписания 2020 года	Обоснование изменения штатного расписания	Источник привлечения медицинского работника
3	Фельдшерско-акушерский пункт ГУЗ «Воловская районная больница»,	Фельдшерско-акушерский пункт ГУЗ «Воловская районная больница»,	Обеспечение доступности медицинской помощи в населенных пунктах	1,00	1,25	+ 0,25	Приведение в соответствии с приказом	внутреннее совместительство акушерки поликлиники

	расположенный по адресу: Липецкая обл., Воловский р-н, с. Казаково	расположенный по адресу: Липецкая обл., Воловский р-н, с. Казаково	с числом жителей 100-2000 человек: 6 км до ближайшей медицинской организации				МЗ РФ от 15.05.2012 №543н	
--	--	--	--	--	--	--	---------------------------	--

Таблица 28

Обоснование привлечения медицинского работника на модернизируемый объект*

Наименование медицинской организации	Наименование структурного подразделения	Должность на которую необходимо привлечь медицинского работника	Срок, до которого необходимо привлечь медицинского работника (в соответствии с датой завершения модернизации медицинской организации)	Источник привлечения медицинского	Плановый срок трудоустройства специалиста	Совместительство (внутреннее/внешнее), основная должность (в случае внешнего совместительства указывается организация по основной должности)	Коэффициент совместительства	Ответственный от РОИВ за реализацию мероприятия
ГУЗ «Воловская районная больница»	Фельдшерско-акушерский пункт ГУЗ «Воловская районная больница», расположенный по адресу: Липецкая обл., Воловский р-н, с. Казаково	акушерка	01.12.2024	поликлиника ГУЗ «Воловская районная больница»	01.12.2024	внутреннее совместительство акушерки поликлиники	1,25	Двуреченская М.С. – начальник отдела кадров

4. Фельдшерско-акушерский пункт ГУЗ «Воловская районная больница», расположенный по адресу: Липецкая обл., Воловский р-н, с. Нижнее Чесночное, численность прикрепленного населения 320 чел.

Вид модернизации – строительство нового ФАП взамен существующего

Таблица 29

Изменение штатного расписания модернизируемого объекта

В рамках модернизации будет изменено штатное расписание:

Сокращение ставок	Увеличение ставок
	Акушерка – 0,25
Итого:	Итого: + 0,25

Таблица 30

Обоснование изменения штатного расписания модернизируемого объекта*

N п/п объекта	Наименование объекта до модернизации с указанием типа модернизируемого объекта (ФАП, ВА, УБ, ЦРБ, РБ, городская поликлиника, больница и т.п.)	Наименование объекта после модернизации с указанием типа модернизируемого объекта (ФАП, ВА, УБ, ЦРБ, РБ, городская поликлиника, больница и т.п.)	Обоснование модернизации объекта	Количество штатных должностей на 2020 год, ед.	Количество штатных должностей на 2025 год, ед.	Итоговое отклонение от штатного расписания 2020 года	Обоснование изменения штатного расписания	Источник привлечения медицинского работника
4	Фельдшерско-акушерский пункт ГУЗ «Воловская районная больница», расположенный по адресу: Липецкая обл., Воловский р-н, с. Нижнее Чесночное	Фельдшерско-акушерский пункт ГУЗ «Воловская районная больница», расположенный по адресу: Липецкая обл., Воловский р-н, с. Нижнее Чесночное	Обеспечение доступности медицинской помощи в населенных пунктах с числом жителей 100-2000 человек: 6 км до ближайшей медицинской организации	1,00	1,25	+ 0,25	Приведение в соответствии с приказом МЗ РФ от 15.05.2012	внутреннее совместительство акушерки поликлиники

Таблица 31

Обоснование привлечения медицинского работника на модернизируемый объект*

Наименование медицинской организации	Наименование структурного подразделения	Должность на которую необходимо привлечь медицинского работника	Срок, до которого необходимо привлечь медицинского работника (в соответствии с датой завершения модернизации медицинской организации)	Источник привлечения медицинского	Плановый срок трудоустройства специалиста	Совместительство (внутреннее/внешнее), основная должность (в случае внешнего совместительства указывается организация по основной должности)	Коэффициент совместительства	Ответственный от РОИВ за реализацию мероприятия
ГУЗ «Воловская районная больница»	Фельдшерско-акушерский пункт ГУЗ «Воловская районная больница», расположенный по адресу: Липецкая обл., Воловский р-н, с. Нижнее Чесночное	акушерка	31.12.2025	поликлиника ГУЗ «Воловская районная больница»,	31.12.2025	внутреннее совместительство акушерки поликлиники	0,25	Двуреченская М.С. – начальник отдела кадров

5. Фельдшерско-акушерский пункт ГУЗ «Грязинская центральная районная больница», расположенный по адресу: Липецкая обл., Грязинский р-н, с. Большой Самовец, численность прикрепленного населения 2795 чел.

Вид модернизации – строительство нового ФАП взамен существующего

Таблица 32

Изменение штатного расписания модернизируемого объекта

В рамках модернизации будет изменено штатное расписание:

Сокращение ставок	Увеличение ставок
	Врач общей практики (семейный врач) – 1,0
	Врач терапевт участковый – 1,0
	Медицинская сестра врача общей практики (семейного врача) – 1,0
Итого:	Итого: +3,0

Таблица 33

Обоснование изменения штатного расписания модернизируемого объекта*

N п/п объекта	Наименование объекта до модернизации с указанием типа модернизируемого объекта (ФАП, ВА, УБ, ЦРБ, РБ, городская поликлиника, больница и т.п.)	Наименование объекта после модернизации с указанием типа модернизируемого объекта (ФАП, ВА, УБ, ЦРБ, РБ, городская поликлиника, больница и т.п.)	Обоснование модернизации объекта	Количество штатных должностей на 2020 год, ед.	Количество штатных должностей на 2025 год, ед.	Итоговое отклонение от штатного расписания 2020 года	Обоснование изменения штатного расписания	Источник привлечения медицинского работника
5	Фельдшерско-акушерский пункт ГУЗ «Грязинская центральная районная больница», расположенный по адресу: Липецкая обл., Грязинский р-н, с. Большой Самовец	Отделение общей врачебной практики (семейной медицины) ГУЗ «Грязинская центральная районная больница», расположенное по адресу: Липецкая обл., Грязинский р-н, с. Большой Самовец	Обеспечение доступности медицинской помощи в населенных пунктах в части достаточности проектной мощности объекта по посещениям в смену на обслуживаемую в нём численность населения	3,00	6,00	+ 2,00 врача + 1,00 СМП Итого: + 3,00	Изменение типа структурного подразделения	Врач общей практики – 1 человек, целевая подготовка – ординатура ФГБОУ ВО «Воронежский государственный медицинский университет им. Н.Н. Бурденко» врач терапевт участковый – 1 целевая подготовка – специалитет, ФГБОУ ВО «Воронежский государственный медицинский университет им.

									Н.Н. Бурденко», медицинская сестра – 1, целевая подготовка ГАПОУ «Липецкий медицинский колледж»
--	--	--	--	--	--	--	--	--	---

Таблица 34

Обоснование привлечения медицинского работника на модернизируемый объект*

Наименование медицинской организации	Наименование структурного подразделения	Должность на которую необходимо привлечь медицинского работника	Срок, до которого необходимо привлечь медицинского работника (в соответствии с датой завершения модернизации медицинской организации)	Источник привлечения медицинского	Плановый срок трудоустройства специалиста	Совместительство (внутреннее/внешнее), основная должность (в случае внешнего совместительства указывается организация по основной должности)	Коэффициент совместительства	Ответственный от РОИВ за реализацию мероприятия
ГУЗ «Грязинская центральная районная больница»	Отделение общей врачебной практики (семейной медицины) Липецкая обл., Грязинский р-н, с. Большой Самовец	Врач общей практики (семейный врач)	01.12.2025	целевая подготовка – ординатура ФГБОУ ВО «Воронежский государственный медицинский университет им. Н.Н. Бурденко»	01.12.2025	основная	1,0	Двуреченская М.С. – начальник отдела кадров
ГУЗ «Грязинская центральная районная больница»	Отделение общей врачебной практики (семейной медицины) Липецкая обл., Грязинский р-н, с. Большой Самовец	Врач терапевт участковый	01.12.2025	целевая подготовка – специализитет по специальности «лечебное дело» ФГБОУ ВО «Воронежский государственный медицинский университет им. Н.Н. Бурденко»	01.12.2025	основная	1,0	Двуреченская М.С. – начальник отдела кадров
ГУЗ «Грязинская центральная районная больница»	Отделение общей врачебной практики (семейной медицины) Липецкая обл., Грязинский р-н, с. Большой Самовец	Медицинская сестра врача общей практики	01.12.2025	целевая подготовка по специальности «Сестринское дело» ГАПОУ «Липецкий медицинский колледж»	01.12.2025	основная	1,0	Двуреченская М.С. – начальник отдела кадров

6. Фельдшерско-акушерский пункт ГУЗ «Грязинская центральная районная больница», расположенный по адресу: Липецкая обл., Грязинский р-н, с. Двуречки, численность прикрепленного населения 2541 чел.

Вид модернизации – преобразование существующих объектов здравоохранения для улучшения доступности первичной медико-санитарной помощи

Таблица 35

Изменение штатного расписания модернизируемого объекта

В рамках модернизации будет изменено штатное расписание:

Сокращение ставок	Увеличение ставок
	Врач общей практики (семейный врач) – 1,0
	Врач терапевт участковый – 1,0
	Медицинская сестра врача общей практики (семейного врача) – 1,0
	Медицинская сестра участковая – 1,0
Итого:	Итого: +4

Таблица 36

Обоснование изменения штатного расписания модернизируемого объекта*

N п/п объекта	Наименование объекта до модернизации с указанием типа модернизируемого объекта (ФАП, ВА, УБ, ЦРБ, РБ, городская поликлиника, больница и т.п.)	Наименование объекта после модернизации с указанием типа модернизируемого объекта (ФАП, ВА, УБ, ЦРБ, РБ, городская поликлиника, больница и т.п.)	Обоснование модернизации объекта	Количество штатных должностей на 2020 год ед.	Количество штатных должностей на 2025 год, ед.	Итоговое отклонение от штатного расписания 2020 года	Обоснование изменения штатного расписания	Источник привлечения медицинского работника
8	Фельдшерско-акушерский пункт ГУЗ «Грязинская центральная районная больница», расположенный по адресу: Липецкая обл., Грязинский р-н, с. Двуречки	Отделение общей врачебной практики (семейной медицины) ГУЗ «Грязинская центральная районная больница», , расположенное по адресу: Липецкая обл., Грязинский р-	Обеспечение доступности медицинской помощи в населенных пунктах в части достаточности проектной мощности объекта по посещениям в смену на обслуживаемую в	2,00	6,00	+ 2,00 врача + 2,00 СМП Итого: + 4,00	Изменение типа структурного подразделения	Врач общей практики – 1 человек, профессиональная переподготовка врача – терапевта поликлиники ГУЗ «Грязинская центральная районная больница» в ФГБОУ ВО «Воронежский

		п. с. Двуречки	нём численность населения					государственный медицинский университет им. Н.Н. Бурденко» врач терапевт участковый – 1 целевая подготовка специалист, ФГБОУ ВО «Воронежский государственный медицинский университет им. Н.Н. Бурденко», медицинская сестра – 2, целевая подготовка ГАПОУ «Липецкий медицинский колледж»
--	--	----------------	---------------------------	--	--	--	--	---

Таблица 37

Обоснование привлечения медицинского работника на модернизируемый объект*

Наименование медицинской организации	Наименование структурного подразделения	Должность на которую необходимо привлечь медицинского работника	Срок, до которого необходимо привлечь медицинского работника (в соответствии с датой завершения модернизации медицинской организации)	Источник привлечения медицинского	Плановый срок трудоустройства специалиста	Совместительство (внутреннее/внешнее), основная должность (в случае внешнего совместительства указывается организация по основной должности)	Коэффициент совместительства	Ответственный от РОИВ за реализацию мероприятия
ГУЗ «Грязинская центральная районная больница»	Отделение общей врачебной практики (семейной медицины) Липецкая обл., Грязинский р-н, с. Двуречки	Врач общей практики (семейный врач)	01.12.2025	Профессиональная переподготовка врача терапевта в ФГБОУ ВО «Воронежский государственный медицинский университет им. Н.Н. Бурденко» с 01.10.2024-01.06.2025	01.12.2025	основная	1,0	Двуреченская М.С. – начальник отдела кадров
ГУЗ «Грязинская центральная районная больница»	Отделение общей врачебной практики	Врач терапевт участковый	01.12.2025	целевая подготовка – специалитет по специальности «лечебное дело» ФГБОУ ВО	01.12.2025	основная	1,0	Двуреченская М.С. – начальник отдела кадров

	(семейной медицины) Липецкая обл., Грязинский р- н, с. Двуречки			«Воронежский государственный медицинский университет им. Н.Н. Бурденко»				
ГУЗ «Грязинская центральная районная больница»	Отделение общей врачебной практики (семейной медицины) Липецкая обл., Грязинский р- н, с. Двуречки	Медицинская сестра врача общей практики	01.12.2025	целевая подготовка по специальности «Сестринское дело» ГАПОУ «Липецкий медицинский колледж»	01.12.2025	основная	1,0	Двуреченская М.С. – начальник отдела кадров
ГУЗ «Грязинская центральная районная больница»	Отделение общей врачебной практики (семейной медицины) Липецкая обл., Грязинский р- н, с. Двуречки	Медицинская сестра участковая	01.12.2025	целевая подготовка по специальности «Сестринское дело» ГАПОУ «Липецкий медицинский колледж»	01.12.2025	основная	1,0	Двуреченская М.С. – начальник отдела кадров

7. Фельдшерско-акушерский пункт ГУЗ «Грязинская центральная районная больница», расположенный по адресу: Липецкая обл., Грязинский р-н, с. Ярлуково, численность прикрепленного населения 2556 чел.

Вид модернизации – преобразование существующих объектов здравоохранения для улучшения доступности первичной медико-санитарной помощи

Таблица 38

Изменение штатного расписания модернизируемого объекта

В рамках модернизации будет изменено штатное расписание:

Сокращение ставок	Увеличение ставок
	Врач общей практики (семейный врач) – 1,0
	Врач терапевт участковый – 1,0
	Медицинская сестра врача общей практики (семейного врача) – 1,0

	Медицинская сестра участковая – 1,0
Итого:	Итого: +4

Таблица 39

Обоснование изменения штатного расписания модернизируемого объекта*

N п/п объекта	Наименование объекта до модернизации с указанием типа модернизируемого объекта (ФАП, ВА, УБ, ЦРБ, РБ, городская поликлиника, больница и т.п.)	Наименование объекта после модернизации с указанием типа модернизируемого объекта (ФАП, ВА, УБ, ЦРБ, РБ, городская поликлиника, больница и т.п.)	Обоснование модернизации объекта	Количество штатных должностей на 2020 год, ед	Количество штатных должностей на 2025 год, ед	Итоговое отклонение от штатного расписания 2020 года	Обоснование изменения штатного расписания	Источник привлечения медицинского работника
9	Фельдшерско-акушерский пункт ГУЗ «Грязинская центральная районная больница», расположенный по адресу: Липецкая обл, Грязинский р-н, с. Ярлуково	Отделение общей врачебной практики (семейной медицины) ГУЗ «Грязинская центральная районная больница», расположенное по адресу: Липецкая обл, Грязинский р-н, с. Ярлуково	Обеспечение доступности медицинской помощи в населенных пунктах в части достаточности проектной мощности объекта по посещениям в смену на обслуживаемую в нём численность населения	3,00	6,00	+ 2,00 врача + 2,00 СМП Итого: + 4,00	Изменение типа структурного подразделения	Врач общей практики – 1 человек, целевая подготовка – ординатура ФГБОУ ВО «Воронежский государственный медицинский университет им. Н.Н. Бурденко» врач терапевт участковый – 1 целевая подготовка специалист, ФГБОУ ВО «Воронежский государственный медицинский университет им. Н.Н. Бурденко», медицинская сестра – 2, целевая подготовка ГАПОУ «Липецкий медицинский колледж»

Обоснование привлечения медицинского работника на модернизируемый объект*

Наименование медицинской организации	Наименование структурного подразделения	Должность на которую необходимо привлечь медицинского работника	Срок, до которого необходимо привлечь медицинского работника (в соответствии с датой завершения модернизации медицинской организации)	Источник привлечения медицинского	Плановый срок трудоустройства специалиста	Совместительство (внутреннее/внешнее), основная должность (в случае внешнего совместительства указывается организация по основной должности)	Коэффициент совместительства	Ответственный от РОИВ за реализацию мероприятия
ГУЗ «Грязинская центральная районная больница»	Отделение общей врачебной практики (семейной медицины) Липецкая обл., Грязинский р-н, с. Яркуново	Врач общей практики (семейный врач)	01.12.2023	целевая подготовка – ординатура ФГБОУ ВО «Воронежский государственный медицинский университет им. Н.Н. Бурденко»	01.12.2023	основная	1,0	Двуреченская М.С. – начальник отдела кадров
ГУЗ «Грязинская центральная районная больница»	Отделение общей врачебной практики (семейной медицины) Липецкая обл., Грязинский р-н, с. Яркуново	Врач терапевт участковый	01.12.2023	целевая подготовка – специалитет по специальности «лечебное дело» ФГБОУ ВО «Воронежский государственный медицинский университет им. Н.Н. Бурденко»	01.12.2023	основная	1,0	Двуреченская М.С. – начальник отдела кадров
ГУЗ «Грязинская центральная районная больница»,	Отделение общей врачебной практики (семейной медицины) Липецкая обл., Грязинский р-н, с. Яркуново	Медицинская сестра врача общей практики	01.12.2023	целевая подготовка по специальности «Сестринское дело» ГАПОУ «Липецкий медицинский колледж»	01.12.2023	основная	1,0	Двуреченская М.С. – начальник отдела кадров
ГУЗ «Грязинская центральная районная больница»,	Отделение общей врачебной практики (семейной медицины) Липецкая обл., Грязинский р-н, с. Яркуново	Медицинская сестра участковая	01.12.2023	целевая подготовка по специальности «Сестринское дело» ГАПОУ «Липецкий медицинский колледж»	01.12.2023	основная	1,0	Двуреченская М.С. – начальник отдела кадров

8. Фельдшерско-акушерский пункт ГУЗ «Грязинская центральная районная больница», расположенный по адресу: Липецкая обл., Грязинский р-н, п. Волгоэлектросетьстрой, численность прикрепленного населения 307 чел.

Вид модернизации – строительство нового ФАП взамен существующего

Таблица 41

Изменение штатного расписания модернизируемого объекта

В рамках модернизации будет изменено штатное расписание:

Сокращение ставок	Увеличение ставок
	Акушерка – 0,25
Итого:	Итого: + 0,25

Таблица 42

Обоснование изменения штатного расписания модернизируемого объекта*

N п/п объекта	Наименование объекта до модернизации с указанием типа модернизируемого объекта (ФАП, ВА, УБ, ЦРБ, РБ, городская поликлиника, больница и т.п.)	Наименование объекта после модернизации с указанием типа модернизируемого объекта (ФАП, ВА, УБ, ЦРБ, РБ, городская поликлиника, больница и т.п.)	Обоснование модернизации объекта	Количество штатных должностей на 2020 год, ед	Количество штатных должностей на 2025 год, ед	Итоговое отклонение от штатного расписания 2020 года	Обоснование изменения штатного расписания	Источник привлечения медицинского работника
10	Фельдшерско-акушерский пункт ГУЗ «Грязинская центральная районная больница», расположенный по адресу: Липецкая обл., Грязинский р-н, п. Волгоэлектросетьстрой	Фельдшерско-акушерский пункт ГУЗ «Грязинская центральная районная больница», расположенный по адресу: Липецкая обл., Грязинский р-н, п. Волгоэлектросетьстрой	Обеспечение доступности медицинской помощи в населенных пунктах с числом жителей 100-2000 человек: 6 км до ближайшей медицинской организации	1,00	1,25	+ 0,25	Приведение в соответствии с приказом МЗ РФ от 15.05.2012 №543н	внутреннее совместительство акушерки поликлиники ГУЗ «Грязинская центральная районная больница»

Обоснование привлечения медицинского работника на модернизируемый объект*

Наименование медицинской организации	Наименование структурного подразделения	Должность на которую необходимо привлечь медицинского работника	Срок, до которого необходимо привлечь медицинского работника (в соответствии с датой завершения модернизации медицинской организации)	Источник привлечения медицинского	Плановый срок трудоустройства специалиста	Совместительство во (внутреннее/внешнее), основная должность (в случае внешнего совместительства указывается организация по основной должности)	Коэффициент совместительства	Ответственный от РОИВ за реализацию мероприятия
ГУЗ «Грязинская центральная районная больница»	Фельдшерско-акушерский пункт ГУЗ «Грязинская центральная районная больница», расположенный по адресу: Липецкая обл., Грязинский р-н, п. Волгоэлектросетьстрой	акушерка	01.12.2025	поликлиника ГУЗ «Грязинская центральная районная больница»	01.12.2025	внутреннее совместительство акушерки поликлиники	0,25	Двуреченская М.С. – начальник отдела кадров

9. Фельдшерско-акушерский пункт ГУЗ «Грязинская центральная районная больница», расположенный по адресу: Липецкая обл., Грязинский р-н, п. Первомайский, численность прикрепленного населения 201 чел.

Вид модернизации – строительство нового ФАП взамен существующего

Изменение штатного расписания модернизируемого объекта

В рамках модернизации будет изменено штатное расписание:

Сокращение ставок	Увеличение ставок
	Акушерка – 0,25
Итого:	Итого: + 0,25

Таблица 45

Обоснование изменения штатного расписания модернизируемого объекта*

N п/п объекта	Наименование объекта до модернизации с указанием типа модернизируемого объекта (ФАП, ВА, УБ, ЦРБ, РБ, городская поликлиника, больница и т.п.)	Наименование объекта после модернизации с указанием типа модернизируемого объекта (ФАП, ВА, УБ, ЦРБ, РБ, городская поликлиника, больница и т.п.)	Обоснование модернизации объекта	Количество штатных должностей на 2020 год, ед	Количество штатных должностей на 2024 год, ед	Итоговое отклонение от штатного расписания 2020 года	Обоснование изменения штатного расписания	Источник привлечения медицинского работника
11	Фельдшерско-акушерский пункт ГУЗ «Грязинская центральная районная больница», расположенный по адресу: Липецкая обл., Грязинский р-н, п. Первомайский	Фельдшерско-акушерский пункт ГУЗ «Грязинская центральная районная больница», расположенный по адресу: Липецкая обл., Грязинский р-н, п. Первомайский	Обеспечение доступности медицинской помощи в населенных пунктах с числом жителей 100-2000 человек: 6 км до ближайшей медицинской организации	1,00	1,25	+ 0,25	Приведение в соответствии с приказом МЗ РФ от 15.05.2012 №543н	внутреннее совместительство акушерки поликлиники ГУЗ «Грязинская центральная районная больница»

Таблица 46

Обоснование привлечения медицинского работника на модернизируемый объект*

Наименование медицинской организации	Наименование структурного подразделения	Должность на которую необходимо привлечь медицинского работника	Срок, до которого необходимо привлечь медицинского работника (в соответствии с датой завершения модернизации медицинской организации)	Источник привлечения медицинского	Плановый срок трудоустройства специалиста	Совместительство (внутреннее/внешнее), основная должность (в случае внешнего совместительства указывается организация по основной должности)	Коэффициент совместительства	Ответственный от РОИВ за реализацию мероприятия
ГУЗ «Грязинская центральная районная больница»	Фельдшерско-акушерский пункт ГУЗ «Грязинская центральная районная больница», расположенный по адресу: Липецкая обл., Грязинский р-н, п. Первомайский	акушерка	01.12.2023	поликлиника ГУЗ «Грязинская центральная районная больница»	01.12.2023	внутреннее совместительство акушерки поликлиники	0,25	Двуреченская М.С. – начальник отдела кадров

10. Фельдшерско-акушерский пункт ГУЗ «Грязинская центральная районная больница», расположенный по адресу: Липецкая обл., Грязинский р-н, п. Песковатский, численность прикрепленного населения 918 чел.

Вид модернизации – строительство нового ФАП взамен существующего

Таблица 47

Изменение штатного расписания модернизируемого объекта

В рамках модернизации будет изменено штатное расписание:

Сокращение ставок	Увеличение ставок
	Акушерка – 1,00
Итого:	Итого: + 1,00

Таблица 48

Обоснование изменения штатного расписания модернизируемого объекта*

N п/п объекта	Наименование объекта до модернизации с указанием типа модернизируемого объекта (ФАП, ВА, УБ, ЦРБ, РБ, городская поликлиника, больница и т.п.)	Наименование объекта после модернизации с указанием типа модернизируемого объекта (ФАП, ВА, УБ, ЦРБ, РБ, городская поликлиника, больница и т.п.)	Обоснование модернизации объекта	Количество штатных должностей на 2020 год, ед	Количество штатных должностей на 2025 год, ед	Итоговое отклонение от штатного расписания 2020 года	Обоснование изменения штатного расписания	Источник привлечения медицинского работника
12	Фельдшерско-акушерский пункт ГУЗ «Грязинская центральная районная больница», расположенный по адресу: Липецкая обл., Грязинский р-н, п. Песковатский	Фельдшерско-акушерский пункт ГУЗ «Грязинская центральная районная больница», расположенный по адресу: Липецкая обл., Грязинский р-н, п. Песковатский	Обеспечение доступности медицинской помощи в населенных пунктах с числом жителей 100-2000 человек: 6 км до ближайшей медицинской организации	1,50	2,50	+ 1,00	Приведение в соответствии с приказом МЗ РФ от 15.05.2012 №543н	акушерка 1-целевая подготовка по специальности «Акушерское дело» ГАПОУ «Липецкий медицинский колледж»

Обоснование привлечения медицинского работника на модернизируемый объект*

Наименование медицинской организации	Наименование структурного подразделения	Должность на которую необходимо привлечь медицинского работника	Срок, до которого необходимо привлечь медицинского работника (в соответствии с датой завершения модернизации медицинской организации)	Источник привлечения медицинского	Плановый срок трудоустройства специалиста	Совместительство во (внутреннее/внешнее), основная должность (в случае внешнего совместительства указывается организация по основной должности)	Коэффициент совместительства	Ответственный от РОИВ за реализацию мероприятия
ГУЗ «Грязинская центральная районная больница»	Фельдшерско-акушерский пункт ГУЗ «Грязинская центральная районная больница», расположенный по адресу: Липецкая обл., Грязинский р-н, п. Первомайский	акушерка	01.12.2024	целевая подготовка по специальности «Акушерское дело» ГАПОУ «Липецкий медицинский колледж»	01.12.2024	основная	1,0	Двуреченская М.С – начальник отдела кадров

11. Фельдшерско-акушерский пункт ГУЗ «Грязинская центральная районная больница», расположенный по адресу: Липецкая обл., Грязинский р-н, с. Коробовка, численность прикрепленного населения 460 чел.

Вид модернизации – строительство нового ФАП взамен существующего

Изменение штатного расписания модернизируемого объекта

В рамках модернизации будет изменено штатное расписание:

Сокращение ставок	Увеличение ставок
	Акушерка – 0,25
Итого:	Итого: + 0,25

Таблица 51

Обоснование изменения штатного расписания модернизируемого объекта*

N п/п объекта	Наименование объекта до модернизации с указанием типа модернизируемого объекта (ФАП, ВА, УБ, ЦРБ, РБ, городская поликлиника, больница и т.п.)	Наименование объекта после модернизации с указанием типа модернизируемого объекта (ФАП, ВА, УБ, ЦРБ, РБ, городская поликлиника, больница и т.п.)	Обоснование модернизации объекта	Количество штатных должностей на 2020 год, ед	Количество штатных должностей на 2025 год, ед	Итоговое отклонение от штатного расписания 2020 года	Обоснование изменения штатного расписания	Источник привлечения медицинского работника
13	Фельдшерско-акушерский пункт ГУЗ «Грязинская центральная районная больница», расположенный по адресу: Липецкая обл., Грязинский р-н, с. Коробовка	Фельдшерско-акушерский пункт ГУЗ «Грязинская центральная районная больница», расположенный по адресу: Липецкая обл., Грязинский р-н, с. Коробовка	Обеспечение доступности медицинской помощи в населенных пунктах с числом жителей 100-2000 человек: 6 км до ближайшей медицинской организации	1,00	1,25	+ 0,25	Приведение в соответствии с приказом МЗ РФ от 15.05.2012 №543н	внутреннее совместительство акушерки поликлиники ГУЗ «Грязинская центральная районная больница»

Таблица 52

Обоснование привлечения медицинского работника на модернизируемый объект*

Наименование медицинской организации	Наименование структурного подразделения	Должность на которую необходимо привлечь медицинского работника	Срок, до которого необходимо привлечь медицинского работника (в соответствии с датой завершения модернизации медицинской организации)	Источник привлечения медицинского	Плановый срок трудоустройства специалиста	Совместительство (внутреннее/внешнее), основная должность (в случае внешнего совместительства указывается организация по основной должности)	Коэффициент совместительства	Ответственный от РОИВ за реализацию мероприятия
ГУЗ «Грязинская центральная районная больница»	Фельдшерско-акушерский пункт ГУЗ «Грязинская центральная районная больница», расположенный по адресу: Липецкая обл., Грязинский р-н, с. Коробовка	акушерка	01.12.2025	поликлиника ГУЗ «Грязинская центральная районная больница»	01.12.2025	внутреннее совместительство акушерки поликлиники	0,25	Двуреченская М.С. – начальник отдела кадров

12. Фельдшерско-акушерский пункт ГУЗ «Грязинская центральная районная больница», расположенный по адресу: Липецкая обл., Грязинский р-н, с. Петровка, численность прикрепленного населения 849 чел.

Вид модернизации – строительство нового ФАП взамен существующего

Таблица 53

Изменение штатного расписания модернизируемого объекта

В рамках модернизации будет изменено штатное расписание:

Сокращение ставок	Увеличение ставок
	Акушерка – 0,50
Итого:	Итого: + 0,50

Таблица 54

Обоснование изменения штатного расписания модернизируемого объекта*

N п/п объекта	Наименование объекта до модернизации с указанием типа модернизируемого объекта (ФАП, ВА, УБ, ЦРБ, РБ, городская поликлиника, больница и т.п.)	Наименование объекта после модернизации с указанием типа модернизируемого объекта (ФАП, ВА, УБ, ЦРБ, РБ, городская поликлиника, больница и т.п.)	Обоснование модернизации объекта	Количество штатных должностей на 2020 год, ед	Количество штатных должностей на 2024 год, ед	Итоговое отклонение от штатного расписания 2020 года	Обоснование изменения штатного расписания	Источник привлечения медицинского работника
14	Фельдшерско-акушерский пункт ГУЗ «Грязинская центральная районная больница», расположенный по адресу: Липецкая обл., Грязинский р-н, с. Петровка	Фельдшерско-акушерский пункт ГУЗ «Грязинская центральная районная больница», расположенный по адресу: Липецкая обл., Грязинский р-н, с. Петровка	Обеспечение доступности медицинской помощи в населенных пунктах с числом жителей 100-2000 человек: 6 км до ближайшей медицинской организации	2,50	3,00	+ 0,50	Приведение в соответствии с приказом МЗ РФ от 15.05.2012 №543н	внутреннее совместительство акушерки поликлиники ГУЗ «Грязинская центральная районная больница»

Обоснование привлечения медицинского работника на модернизируемый объект*

Наименование медицинской организации	Наименование структурного подразделения	Должность на которую необходимо привлечь медицинского работника	Срок, до которого необходимо привлечь медицинского работника (в соответствии с датой завершения модернизации медицинской организации)	Источник привлечения медицинского	Плановый срок трудоустройства специалиста	Совместительство (внутреннее/внешнее), основная должность (в случае внешнего совместительства указывается организация по основной должности)	Коэффициент совместительства	Ответственный от РОИВ за реализацию мероприятия
ГУЗ «Грязинская центральная районная больница»	Фельдшерско-акушерский пункт ГУЗ «Грязинская центральная районная больница», расположенный по адресу: Липецкая обл., Грязинский р-н, с. Коробовка	акушерка	01.12.2023	поликлиника ГУЗ «Грязинская центральная районная больница»	01.12.2023	внутреннее совместительство акушерки поликлиники	0,5	Двуреченская М.С. – начальник отдела кадров

13. Фельдшерско-акушерский пункт ГУЗ «Данковская центральная районная больница», расположенный по адресу: Липецкая обл., Данковский р-н, с. Долгое, численность прикрепленного населения 335 чел.

Вид модернизации – строительство нового ФАП взамен существующего

Изменение штатного расписания модернизируемого объекта

В рамках модернизации будет изменено штатное расписание:

Сокращение ставок	Увеличение ставок
	Акушерка – 0,25
Итого:	Итого: + 0,25

Таблица 57

Обоснование изменения штатного расписания модернизируемого объекта*

N п/п объекта	Наименование объекта до модернизации с указанием типа модернизируемого объекта (ФАП, ВА, УБ, ЦРБ, РБ, городская поликлиника, больница и т.п.)	Наименование объекта после модернизации с указанием типа модернизируемого объекта (ФАП, ВА, УБ, ЦРБ, РБ, городская поликлиника, больница и т.п.)	Обоснование модернизации объекта	Количество штатных должностей на 2020 год, ед	Количество штатных должностей на 2024 год, ед	Итоговое отклонение от штатного расписания 2020 года	Обоснование изменения штатного расписания	Источник привлечения медицинского работника
15	Фельдшерско-акушерский пункт ГУЗ «Данковская центральная районная больница», расположенный по адресу: Липецкая обл., Данковский р-н, с. Долгое	Фельдшерско-акушерский пункт ГУЗ «Данковская центральная районная больница», расположенный по адресу: Липецкая обл., Данковский р-н, с. Долгое	Обеспечение доступности медицинской помощи в населенных пунктах с числом жителей 100-2000 человек: 6 км до ближайшей медицинской организации	2,00	2,25	+ 0,25	Приведение в соответствии с приказом МЗ РФ от 15.05.2012 №543н	внутреннее совместительство акушерки поликлиники

Таблица 58

Обоснование привлечения медицинского работника на модернизируемый объект*

Наименование медицинской организации	Наименование структурного подразделения	Должность на которую необходимо привлечь медицинского работника	Срок, до которого необходимо привлечь медицинского работника (в соответствии с датой завершения модернизации медицинской организации)	Источник привлечения медицинского	Плановый срок трудоустройства специалиста	Совместительство (внутреннее/внешнее), основная должность (в случае внешнего совместительства указывается организация по основной должности)	Коэффициент совместительства	Ответственный от РОИВ за реализацию мероприятия
ГУЗ «Данковская центральная районная больница»	Фельдшерско-акушерский пункт ГУЗ «Данковская центральная районная больница», расположенный по адресу: Липецкая обл., Данковский р-н, с. Долгое	акушерка	01.12.2021	поликлиника ГУЗ «Данковская центральная районная больница»	01.12.2021	внутреннее совместительство акушерки поликлиники	0,25	Двуреченская М.С. – начальник отдела кадров

14. Фельдшерско-акушерский пункт ГУЗ «Данковская центральная районная больница», расположенный по адресу: Липецкая обл., Данковский р-н, с. Малинки, численность прикрепленного населения 203 чел.

Вид модернизации – строительство нового ФАП взамен существующего

Таблица 59

Изменение штатного расписания модернизируемого объекта

В рамках модернизации будет изменено штатное расписание:

Сокращение ставок	Увеличение ставок
	Акушерка – 0,25
Итого:	Итого: + 0,25

Таблица 60

Обоснование изменения штатного расписания модернизируемого объекта*

N п/п объекта	Наименование объекта до модернизации с указанием типа модернизируемого объекта (ФАП, ВА, УБ, ЦРБ, РБ, городская поликлиника, больница и т.п.)	Наименование объекта после модернизации с указанием типа модернизируемого объекта (ФАП, ВА, УБ, ЦРБ, РБ, городская поликлиника, больница и т.п.)	Обоснование модернизации объекта	Количество штатных должностей на 2020 год, ед	Количество штатных должностей на 2024 год, ед	Итоговое отклонение от штатного расписания 2020 года	Обоснование изменения штатного расписания	Источник привлечения медицинского работника
16	Фельдшерско-акушерский пункт ГУЗ «Данковская центральная районная больница», расположенный по адресу: Липецкая обл., Данковский р-н, с. Малинки	Фельдшерско-акушерский пункт ГУЗ «Данковская центральная районная больница», расположенный по адресу: Липецкая обл., Данковский р-н, с. Малинки	Обеспечение доступности медицинской помощи в населенных пунктах с числом жителей 100-2000 человек: 6 км до ближайшей медицинской организации	1,00	1,25	+ 0,25	Приведение в соответствии с приказом МЗ РФ от 15.05.2012 №543н	внутреннее совместительство акушерки поликлиники

Обоснование привлечения медицинского работника на модернизируемый объект*

Наименование медицинской организации	Наименование структурного подразделения	Должность на которую необходимо привлечь медицинского работника	Срок, до которого необходимо привлечь медицинского работника (в соответствии с датой завершения модернизации медицинской организации)	Источник привлечения медицинского	Плановый срок трудоустройства специалиста	Совместительство во (внутреннее/внешнее), основная должность (в случае внешнего совместительства указывается организация по основной должности)	Коэффициент совместительства	Ответственный от РОИВ за реализацию мероприятия
ГУЗ «Данковская центральная районная больница»	Фельдшерско-акушерский пункт ГУЗ «Данковская центральная районная больница», расположенный по адресу: Липецкая обл., Данковский р-н, с. Малинки	акушерка	01.12.2024	поликлиника ГУЗ «Данковская центральная районная больница»	01.12.2024	внутреннее совместительство акушерки поликлиники	0,25	Двуреченская М.С. – начальник отдела кадров

15. Отделение общей врачебной практики (семейной медицины) ГУЗ «Добринская центральная районная больница», расположенное по адресу: Липецкая обл., Добринский р-н, с. Талицкий Чамлык, численность прикрепленного населения 2501 чел.

Вид модернизации – строительство нового ООВП взамен существующего

В рамках модернизации не будет изменено штатное расписание.

16. Фельдшерско-акушерский пункт ГУЗ «Добринская центральная районная больница», расположенный по адресу: Липецкая обл., Добринский р-н, с. Богородицкое, численность прикрепленного населения 471чел.

Вид модернизации – строительство нового ФАП взамен существующего

Изменение штатного расписания модернизируемого объекта

ГУЗ «Добринская центральная районная больница»	Фельдшерско-акушерский пункт ГУЗ «Добринская центральная районная больница», расположенный по адресу: Липецкая обл., Добринский р-н, с. Богородицкое	акушерка	01.12.2024	поликлиника ГУЗ «Добринская центральная районная больница»	01.12.2024	основной должности) внутреннее совместительст во акушерки поликлиники	0,25	Двуреченская М.С. – начальник отдела кадров
--	--	----------	------------	---	------------	--	------	---

17. Стационарно-поликлинический корпус ГУЗ «Добровская районная больница», расположенный по адресу: Липецкая обл., с. Доброе, ул. Ленина, д. 171 а, численность прикрепленного населения 1434 чел.

Вид модернизации – строительство нового корпуса взамен существующего

В рамках модернизации не будет изменено штатное расписание, для доукомплектования потребуется привлечение медицинских работников.

Таблица 65

Обоснование привлечения медицинского работника на модернизируемый объект*

Наименование медицинской организации	Наименование структурного подразделения	Должность на которую необходимо привлечь медицинского работника	Срок, до которого необходимо привлечь медицинского работника (в соответствии с датой завершения модернизации медицинской организации)	Источник привлечения медицинского	Плановый срок трудоустройства специалиста	Совместительство (внутреннее/внешнее), основная должность (в случае внешнего совместительства указывается организация по основной должности)	Коэффициент совместительства	Ответственный от РОИВ за реализацию мероприятия
ГУЗ «Добровская районная больница»	Стационарно-поликлинический корпус ГУЗ «Добровская районная больница», расположенный по адресу: Липецкая обл., с. Доброе, ул. Ленина, д. 171 а	врач-хирург	01.12.2023	программа «Земский доктор», региональная программа «Губернаторский миллион»	2023	основная	1,0	Двуреченская М.С. – начальник отдела кадров
ГУЗ «Добровская районная	Стационарно-поликлинический корпус ГУЗ «Добровская районная	врач-терапевт участковый	01.12.2023	программа «Земский доктор»,	2023	основная	1,0	Двуреченская М.С. – начальник отдела

больница»	больница», расположенный по адресу: Липецкая обл., с. Доброе, ул. Ленина, д. 171 а			региональная программа «Губернаторский миллион»				кадров
ГУЗ «Добровская районная больница»	Стационарно-поликлинический корпус ГУЗ «Добровская районная больница», расположенный по адресу: Липецкая обл., с. Доброе, ул. Ленина, д. 171 а	врач-офтальмолог	01.12.2023	программа «Земский доктор»	2023	основная	1,0	Двуреченская М.С. – начальник отдела кадров

18. Врачебная амбулатория ГУЗ «Добровская районная больница», расположенная по адресу: Липецкая обл., Добровский р-н, с. Путятино, численность прикрепленного населения 491 чел.

Вид модернизации – преобразование существующих объектов здравоохранения для улучшения доступности первичной медико-санитарной помощи

Таблица 66

Изменение штатного расписания модернизируемого объекта

В рамках модернизации будет изменено штатное расписание:

Сокращение ставок	Увеличение ставок
Врач общей практики - 0,75 Медицинская сестра по физиотерапии – 0,5 (вакантная) Медицинская сестра процедурной – 0,5 (совместительство) Лаборант – 0,25 (вакантная)	Акушерка – 0,25
Итого: -2,00	Итого: + 0,25

Таблица 67

Обоснование изменения штатного расписания модернизируемого объекта*

N п/п объекта	Наименование объекта до модернизации с указанием типа модернизируемого объекта (ФАП, ВА, УБ, ЦРБ, РБ, городская поликлиника, больница и т.п.)	Наименование объекта после модернизации с указанием типа модернизируемого объекта (ФАП, ВА, УБ, ЦРБ, РБ, городская поликлиника, больница и т.п.)	Обоснование модернизации объекта	Количество штатных должностей на 2020 год, ед	Количество штатных должностей на 2025 год, ед	Итоговое отклонение от штатного расписания 2020 года	Обоснование изменения штатного расписания	Источник привлечения медицинского работника
18	Врачебная амбулатория ГУЗ «Добровская районная больница», расположенная по адресу: Липецкая обл., Добровский р-н, с. Пуяттино	Фельдшерско-акушерский пункт ГУЗ «Добровская районная больница», расположенный по адресу: Липецкая обл., Добровский р-н, с. Пуяттино	Обеспечение доступности медицинской помощи в населенных пунктах в части достаточности проектной мощности объекта по посещениям в смену на обслуживаемую в нём численность населения	3,00	1,25	-0,75 врача -1,00 СМП Итого: - 1,75	Изменение типа структурного подразделения	внутреннее совместительство акушерки поликлиники

Врач общей практики будет переведен в отделение общей врачебной практики ГУЗ «Добровская районная больница» с.Панино

Таблица 68

Обоснование привлечения медицинского работника на модернизируемый объект*

Наименование медицинской организации	Наименование структурного подразделения	Должность на которую необходимо привлечь медицинского работника	Срок, до которого необходимо привлечь медицинского работника (в соответствии с датой завершения модернизации медицинской организации)	Источник привлечения медицинского	Плановый срок трудоустройства специалиста	Совместительство (внутреннее/внешнее), основная должность (в случае внешнего совместительства указывается организация по основной должности)	Коэффициент совместительства	Ответственный от РОИВ за реализацию мероприятия
ГУЗ «Добровская»	Фельдшерско-акушерский пункт ГУЗ «Добровская»	акушерка	01.12.2025	поликлиника ГУЗ	01.12.2025	внутреннее совместительство	0,25	Двуреченская М.С. – начальник отдела кадров

районная больница»	районная больница», расположенный по адресу: Липецкая обл., Добровский р- н, с. Путятино			«Добровская районная больница»		во акушерки поликлиники		
--------------------	---	--	--	--------------------------------------	--	----------------------------	--	--

19. Врачебная амбулатория ГУЗ «Добровская районная больница», расположенная по адресу: Липецкая обл., Добровский р-н, с. Ратчино, численность прикрепленного населения 792 чел.

Вид модернизации – преобразование существующих объектов здравоохранения для улучшения доступности первичной медико-санитарной помощи

Таблица 69

Изменение штатного расписания модернизируемого объекта

В рамках модернизации будет изменено штатное расписание:

Сокращение ставок	Увеличение ставок
Врач общей практики -1,0	Акушерка – 0,50
Наборщик – 0,5 (вакантная)	
Итого: -1,5	Итого: + 0,50

Таблица 70

Обоснование изменения штатного расписания модернизируемого объекта*

N п/п объекта	Наименование объекта до модернизации с указанием типа модернизируемого объекта (ФАП, ВА, УБ, ЦРБ, РБ, городская поликлиника, больница и т.п.)	Наименование объекта после модернизации с указанием типа модернизируемого объекта (ФАП, ВА, УБ, ЦРБ, РБ, городская поликлиника, больница и т.п.)	Обоснование модернизации объекта	Количество штатных должностей на 2020 год, ед	Количество штатных должностей на 2024 год, ед	Итоговое отклонение от штатного расписания 2020 года	Обоснование изменения штатного расписания	Источник привлечения медицинского работника
19	Врачебная амбулатория ГУЗ «Добровская районная больница», расположенная по адресу: Липецкая обл., Добровский р-н, с. Ратчино	Фельдшерско-акушерский пункт ГУЗ «Добровская районная больница», расположенный по адресу: Липецкая обл., Добровский р-н, с. Ратчино	Обеспечение доступности медицинской помощи в населенных пунктах в части достаточности проектной мощности объекта по посещениям в	3,50	2,50	-1,00 врача Итого: -1,00	Изменение типа структурного подразделения	Врач общей практики будет переведен в ООВП с. Корневщино ГУЗ «Добровская районная больница», внутреннее

			смену на обслуживаемую в нём численность населения					совместительство акушерки поликлиники
--	--	--	--	--	--	--	--	---------------------------------------

Врач общей практики будет переведен в ООВП с. Корневщино ГУЗ «Добровская районная больница»

Таблица 70

Обоснование привлечения медицинского работника на модернизируемый объект*

Наименование медицинской организации	Наименование структурного подразделения	Должность на которую необходимо привлечь медицинского работника	Срок, до которого необходимо привлечь медицинского работника (в соответствии с датой завершения модернизации медицинской организации)	Источник привлечения медицинского	Плановый срок трудоустройства специалиста	Совместительство во (внутреннее/внешнее), основная должность (в случае внешнего совместительства указывается организация по основной должности)	Коэффициент совместительства	Ответственный от РОИВ за реализацию мероприятия
ГУЗ «Добровская районная больница»	Фельдшерско-акушерский пункт ГУЗ «Добровская районная больница», расположенный по адресу: Липецкая обл., Добровский р-н, с. Ратчино	акушерка	01.12.2021	поликлиника ГУЗ «Добровская районная больница»	01.12.2021	внутреннее совместительство во акушерки поликлиники	0,5	Двуреченская М.С. – начальник отдела кадров

20. Фельдшерско-акушерский пункт ГУЗ «Добровская районная больница», расположенный по адресу: Липецкая обл., Добровский р-н, с. Чечёры, численность прикрепленного населения 298 чел.

Вид модернизации – строительство нового ФАП взамен существующего

Таблица 71

Изменение штатного расписания модернизируемого объекта

В рамках модернизации будет изменено штатное расписание:

Сокращение ставок	Увеличение ставок
-------------------	-------------------

	Акушерка – 0,25
Итого:	Итого: + 0,25

Таблица 72

Обоснование изменения штатного расписания модернизируемого объекта*

N п/п объекта	Наименование объекта до модернизации с указанием типа модернизируемого объекта (ФАП, ВА, УБ, ЦРБ, РБ, городская поликлиника, больница и т.п.)	Наименование объекта после модернизации с указанием типа модернизируемого объекта (ФАП, ВА, УБ, ЦРБ, РБ, городская поликлиника, больница и т.п.)	Обоснование модернизации объекта	Количество штатных должностей на 2020 год, ед	Количество штатных должностей на 2025 год, ед	Итоговое отклонение от штатного расписания 2020 года	Обоснование изменения штатного расписания	Источник привлечения медицинского работника
20	Фельдшерско-акушерский пункт ГУЗ «Добровская районная больница», расположенный по адресу: Липецкая обл., Добровский р-н, с. Чечёры	Фельдшерско-акушерский пункт ГУЗ «Добровская районная больница», расположенный по адресу: Липецкая обл., Добровский р-н, с. Чечёры	Обеспечение доступности медицинской помощи в населенных пунктах с числом жителей 100-2000 человек: 6 км до ближайшей медицинской организации	1,00	1,25	+ 0,25	Приведение в соответствии с приказом МЗ РФ от 15.05.2012 №543н	- внутреннее совместительство акушерки поликлиники ГУЗ «Добровская районная больница»

Таблица 73

Обоснование привлечения медицинского работника на модернизируемый объект*

Наименование медицинской организации	Наименование структурного подразделения	Должность на которую необходимо привлечь медицинского работника	Срок, до которого необходимо привлечь медицинского работника (в соответствии с датой завершения модернизации медицинской организации)	Источник привлечения медицинского	Плановый срок трудоустройства специалиста	Совместительство (внутреннее/внешнее), основная должность (в случае внешнего совместительства указывается организация по основной должности)	Коэффициент совместительства	Ответственный от РОИВ за реализацию мероприятия
ГУЗ «Добровская районная больница»	Фельдшерско-акушерский пункт ГУЗ «Добровская районная больница», расположенный по адресу:	акушерка	01.12.2025	поликлиника ГУЗ «Добровская районная	01.12.2025	внутреннее совместительство акушерки поликлиники	1,25	Двуреченская М.С. – начальник отдела кадров

Липецкая обл., Добровский р-н, с. Чечёры			больница»				
--	--	--	-----------	--	--	--	--

21. Фельдшерско-акушерский пункт ГУЗ «Долгоруковская районная больница», расположенный по адресу: Липецкая обл., Долгоруковский р-н, п. Тимирязевский, численность прикрепленного населения 386 чел.

Вид модернизации – строительство нового ФАП взамен существующего

Таблица 74

Изменение штатного расписания модернизируемого объекта

В рамках модернизации будет изменено штатное расписание:

Сокращение ставок	Увеличение ставок
	Акушерка – 0,25
Итого:	Итого: + 0,25

Таблица 75

Обоснование изменения штатного расписания модернизируемого объекта*

N п/п объекта	Наименование объекта до модернизации с указанием типа модернизируемого объекта (ФАП, ВА, УБ, ЦРБ, РБ, городская поликлиника, больница и т.п.)	Наименование объекта после модернизации с указанием типа модернизируемого объекта (ФАП, ВА, УБ, ЦРБ, РБ, городская поликлиника, больница и т.п.)	Обоснование модернизации объекта	Количество штатных должностей на 2020 год, ед	Количество штатных должностей на 2024 год, ед	Итоговое отклонение от штатного расписания 2020 года	Обоснование изменения штатного расписания	Источник привлечения медицинского работника
21	Фельдшерско-акушерский пункт ГУЗ «Долгоруковская районная больница», расположенный по адресу: Липецкая обл., Долгоруковский р-н, п. Тимирязевский	Фельдшерско-акушерский пункт ГУЗ «Долгоруковская районная больница», расположенный по адресу: Липецкая обл., Долгоруковский р-н, п. Тимирязевский	Обеспечение доступности медицинской помощи в населенных пунктах с числом жителей 100-2000 человек: 6 км до ближайшей медицинской организации	1,00	1,25	+ 0,25	Приведение в соответствии с приказом МЗ РФ от 15.05.2012 №543н	внутреннее совместительство акушерки поликлиники ГУЗ «Долгоруковская районная больница»

Обоснование привлечения медицинского работника на модернизируемый объект*

Наименование медицинской организации	Наименование структурного подразделения	Должность на которую необходимо привлечь медицинского работника	Срок, до которого необходимо привлечь медицинского работника (в соответствии с датой завершения модернизации медицинской организации)	Источник привлечения медицинского	Плановый срок трудоустройства специалиста	Совместительство во (внутреннее/внешнее), основная должность (в случае внешнего совместительства указывается организация по основной должности)	Коэффициент совместительства	Ответственный от РОИВ за реализацию мероприятия
ГУЗ «Долгоруковская районная больница»	Фельдшерско-акушерский пункт ГУЗ «Долгоруковская районная больница», расположенный по адресу: Липецкая обл., Долгоруковский р-н, п. Тимирязевский	акушерка	01.12.2023	поликлиника ГУЗ «Долгоруковская районная больница»	01.12.2023	внутреннее совместительство акушерки поликлиники	0,25	Двуреченская М.С. – начальник отдела кадров

22. Фельдшерско-акушерский пункт ГУЗ «Долгоруковская районная больница», расположенный по адресу: Липецкая обл., Долгоруковский р-н, с. Большая Боевка, численность прикрепленного населения 479 чел.

Вид модернизации – строительство нового ФАП взамен существующего

Изменение штатного расписания модернизируемого объекта

В рамках модернизации будет изменено штатное расписание:

Сокращение ставок	Увеличение ставок
	Акушерка – 0,25
Итого:	Итого: + 0,25

Таблица 78

Обоснование изменения штатного расписания модернизируемого объекта*

N п/п объекта	Наименование объекта до модернизации с указанием типа модернизируемого объекта (ФАП, ВА, УБ, ЦРБ, РБ, городская поликлиника, больница и т.п.)	Наименование объекта после модернизации с указанием типа модернизируемого объекта (ФАП, ВА, УБ, ЦРБ, РБ, городская поликлиника, больница и т.п.)	Обоснование модернизации объекта	Количество штатных должностей на 2020 год, ед	Количество штатных должностей на 2025 год, ед	Итоговое отклонение от штатного расписания 2020 года	Обоснование изменения штатного расписания	Источник привлечения медицинского работника
22	Фельдшерско-акушерский пункт ГУЗ «Долгоруковская районная больница», расположенный по адресу: Липецкая обл., Долгоруковский р-н, с. Большая Боевка	Фельдшерско-акушерский пункт ГУЗ «Долгоруковская районная больница», расположенный по адресу: Липецкая обл., Долгоруковский р-н, с. Большая Боевка	Обеспечение доступности медицинской помощи в населенных пунктах с числом жителей 100-2000 человек: 6 км до ближайшей медицинской организации	1,00	1,25	+ 0,25	Приведение в соответствии с приказом МЗ РФ от 15.05.2012 №543н	внутреннее совместительство акушерки поликлиники ГУЗ «Долгоруковская районная больница»

Таблица 79

Обоснование привлечения медицинского работника на модернизируемый объект*

Наименование медицинской организации	Наименование структурного подразделения	Должность на которую необходимо привлечь медицинского работника	Срок, до которого необходимо привлечь медицинского работника (в соответствии с датой завершения модернизации медицинской организации)	Источник привлечения медицинского	Плановый срок трудоустройства специалиста	Совместительство (внутреннее/внешнее), основная должность (в случае внешнего совместительства указывается организация по основной должности)	Коэффициент совместительства	Ответственный от РОИВ за реализацию мероприятия
ГУЗ «Долгоруковская районная больница»	Фельдшерско-акушерский пункт ГУЗ «Долгоруковская районная больница», расположенный по адресу: Липецкая обл., Долгоруковский р-н, с. Большая Боевка	акушерка	01.12.2025	поликлиника ГУЗ «Долгоруковская районная больница»	01.12.2025	внутреннее совместительство акушерки поликлиники	0,25	Двуреченская М.С. – начальник отдела кадров

23. Фельдшерско-акушерский пункт ГУЗ «Долгоруковская районная больница», расположенный по адресу: Липецкая обл., Долгоруковский р-н, с. Братовщина, численность прикрепленного населения 1096 чел.

Вид модернизации – строительство нового ФАП взамен существующего

Таблица 80

Изменение штатного расписания модернизируемого объекта

В рамках модернизации будет изменено штатное расписание:

Сокращение ставок	Увеличение ставок
	Акушерка – 1,00
Итого:	Итого: + 1,00

Таблица 81

Обоснование изменения штатного расписания модернизируемого объекта*

N п/п объекта	Наименование объекта до модернизации с указанием типа модернизируемого объекта (ФАП, ВА, УБ, ЦРБ, РБ, городская поликлиника, больница и т.п.)	Наименование объекта после модернизации с указанием типа модернизируемого объекта (ФАП, ВА, УБ, ЦРБ, РБ, городская поликлиника, больница и т.п.)	Обоснование модернизации объекта	Количество штатных должностей на 2020 год, ед	Количество штатных должностей на 2025 год, ед	Итоговое отклонение от штатного расписания 2020 года	Обоснование изменения штатного расписания	Источник привлечения медицинского работника
23	Фельдшерско-акушерский пункт ГУЗ «Долгоруковская районная больница», расположенный по адресу: Липецкая обл., Долгоруковский р-н, с. Братовщина	Фельдшерско-акушерский пункт ГУЗ «Долгоруковская районная больница», расположенный по адресу: Липецкая обл., Долгоруковский р-н, с. Братовщина	Обеспечение доступности медицинской помощи в населенных пунктах с числом жителей 100-2000 человек: 6 км до ближайшей медицинской организации	2,00	3,00	+ 1,00	Приведение в соответствии с приказом МЗ РФ от 15.05.2012 №543н	целевая подготовка специалиста по специальности «Акушерское дело» ГАПОУ «Липецкий медицинский колледж»

Таблица 82

Обоснование привлечения медицинского работника на модернизируемый объект*

Наименование	Наименование структурного подразделения	Должность на которую необходимо привлечь	Срок, до которого необходимо привлечь	Источник привлечения	Плановый срок трудоустройства	Совместительство	Коэффициент совместительств	Ответственный от РОИВ за реализацию
--------------	---	--	---------------------------------------	----------------------	-------------------------------	------------------	-----------------------------	-------------------------------------

медицинской организации		медицинского работника	медицинского работника (в соответствии с датой завершения модернизации медицинской организации)	медицинского	ва специалиста	(внутреннее/внешнее), основная должность (в случае внешнего совместительства указывается организация по основной должности)	а	мероприятия
ГУЗ «Долгоруковская районная больница»	Фельдшерско-акушерский пункт ГУЗ «Долгоруковская районная больница», расположенный по адресу: Липецкая обл., Долгоруковский р-н, с. Братовщина	акушерка	01.12.2024	целевая подготовка специалиста по специальности «Акушерское дело» ГАПОУ «Липецкий медицинский колледж»	01.12.2024	основная	1,0	Двуреченская М.С. – начальник отдела кадров

24. Фельдшерско-акушерский пункт ГУЗ «Елецкая районная больница», расположенный по адресу: Липецкая обл., Елецкий р-н, с. Воронеж, численность прикрепленного населения 1168 чел.

Вид модернизации – Преобразование существующих объектов здравоохранения для улучшения доступности первичной медико-санитарной помощи

Таблица 83

Изменение штатного расписания модернизируемого объекта

В рамках модернизации будет изменено штатное расписание:

Сокращение ставок	Увеличение ставок
	Врач общей практики (семейный врач) – 1,0 Медицинская сестра врача общей практики (семейного врача) – 1,00
Итого:	Итого: +2,0

Таблица 84

Обоснование изменения штатного расписания модернизируемого объекта*

N п/п объекта	Наименование объекта до модернизации с указанием типа модернизируемого объекта (ФАП, ВА, УБ, ЦРБ, РБ, городская поликлиника, больница и т.п.)	Наименование объекта после модернизации с указанием типа модернизируемого объекта (ФАП, ВА, УБ, ЦРБ, РБ, городская поликлиника, больница и т.п.)	Обоснование модернизации объекта	Количество штатных должностей на 2020 год, ед	Количество штатных должностей на 2024 год, ед	Итоговое отклонение от штатного расписания 2020 года	Обоснование изменения штатного расписания	Источник привлечения медицинского работника
24	Фельдшерско-акушерский пункт ГУЗ «Елецкая районная больница», расположенный по адресу: Липецкая обл., Елецкий р-н, с. Воронеж	Отделение общей врачебной практики (семейной медицины) ГУЗ «Елецкая районная больница», расположенное по адресу: Липецкая обл., Елецкий р-н, с. Воронеж	Обеспечение доступности медицинской помощи в населенных пунктах в части достаточности проектной мощности объекта по посещениям в смену на обслуживаемую в нём численность населения	2,00	4,00	+1,00 врача +1,00 СМП Итого: + 2,00	Изменение типа структурного подразделения	Врач общей практики – 1 человек, целевая подготовка – ординатура ФГБОУ ВО «Воронежский государственный медицинский университет им. Н.Н. Бурденко»

Таблица 85

Обоснование привлечения медицинского работника на модернизируемый объект*

Наименование медицинской организации	Наименование структурного подразделения	Должность на которую необходимо привлечь медицинского работника	Срок, до которого необходимо привлечь медицинского работника (в соответствии с датой завершения модернизации медицинской организации)	Источник привлечения медицинского	Плановый срок трудоустройства специалиста	Совместительство (внутреннее/внешнее), основная должность (в случае внешнего совместительства указывается организация по основной должности)	Коэффициент совместительства	Ответственный от РОИВ за реализацию мероприятия
ГУЗ «Елецкая районная больница»	Отделение общей врачебной практики (семейной медицины) Липецкая обл., Елецкий р-н, с. Воронеж	Врач общей практики (семейный врач)	01.10.2021	программа «Земский доктор», «Губернаторский миллион»	01.10.2021	основная	1,0	Двуреченская М.С. – начальник отдела кадров
ГУЗ «Елецкая районная больница»	Отделение общей врачебной практики (семейной медицины) Липецкая обл., Елецкий р-н, с. Воронеж	Медицинская сестра врача общей практики (семейного врача)	01.10.2021	профессиональная переподготовка акушерки ФАП	01.10.2021	основная	1,0	Двуреченская М.С. – начальник отдела кадров

25. Фельдшерско-акушерский пункт ГУЗ «Елецкая районная больница», расположенный по адресу: Липецкая обл., Елецкий р-н, д. Екатериновка, численность прикрепленного населения 426 чел.

Вид модернизации – строительство нового ФАП взамен существующего

Таблица 86

Изменение штатного расписания модернизируемого объекта

В рамках модернизации будет изменено штатное расписание:

Сокращение ставок	Увеличение ставок
	Акушерка – 0,25
Итого:	Итого: + 0,25

Таблица 87

Обоснование изменения штатного расписания модернизируемого объекта*

N п/п объекта	Наименование объекта до модернизации с указанием типа модернизируемого объекта (ФАП, ВА, УБ, ЦРБ, РБ, городская поликлиника, больница и т.п.)	Наименование объекта после модернизации с указанием типа модернизируемого объекта (ФАП, ВА, УБ, ЦРБ, РБ, городская поликлиника, больница и т.п.)	Обоснование модернизации объекта	Количество штатных должностей на 2020 год, ед	Количество штатных должностей на 2025 год, ед	Итоговое отклонение от штатного расписания 2020 года	Обоснование изменения штатного расписания	Источник привлечения медицинского работника
25	Фельдшерско-акушерский пункт ГУЗ «Елецкая районная больница», расположенный по адресу: Липецкая обл., Елецкий р-н, д. Екатериновка	Фельдшерско-акушерский пункт ГУЗ «Елецкая районная больница», расположенный по адресу: Липецкая обл., Елецкий р-н, д. Екатериновка	Обеспечение доступности медицинской помощи в населенных пунктах с числом жителей 100-2000 человек: 6 км до ближайшей медицинской организации	1,00	1,25	+ 0,25	Приведение в соответствии с приказом МЗ РФ от 15.05.2012 №543н	внутреннее совместительство акушерки поликлиники ГУЗ «Елецкая районная больница»

Таблица 88

Обоснование привлечения медицинского работника на модернизируемый объект*

Наименование медицинской организации	Наименование структурного подразделения	Должность на которую необходимо привлечь медицинского работника	Срок, до которого необходимо привлечь медицинского работника (в соответствии с датой завершения модернизации медицинской организации)	Источник привлечения медицинского	Плановый срок трудоустройства специалиста	Совместительство (внутреннее/внешнее), основная должность (в случае внешнего совместительства указывается организация по основной должности)	Коэффициент совместительства	Ответственный от РОИВ за реализацию мероприятия
ГУЗ «Елецкая районная больница»	Фельдшерско-акушерский пункт ГУЗ «Елецкая районная больница», расположенный по адресу: Липецкая обл., Елецкий р-н, д. Екатериновка	акушерка	01.12.2025	поликлиника ГУЗ «Елецкая районная больница»	01.12.2025	внутреннее совместительство акушерки поликлиники	0,25	Двуреченская М.С. – начальник отдела кадров

26. Фельдшерско-акушерский пункт ГУЗ «Елецкая районная больница», расположенный по адресу: Липецкая обл., Елецкий р-н, с. Архангельское, численность прикрепленного населения 347 чел.

Вид модернизации – строительство нового ФАП взамен существующего

Таблица 89

Изменение штатного расписания модернизируемого объекта

В рамках модернизации будет изменено штатное расписание:

Сокращение ставок	Увеличение ставок
	Акушерка – 0,25
Итого:	Итого: + 0,25

Таблица 90

Обоснование изменения штатного расписания модернизируемого объекта*

N п/п объекта	Наименование объекта до модернизации с указанием типа модернизируемого объекта (ФАП, ВА, УБ, ЦРБ, РБ, городская поликлиника, больница и т.п.)	Наименование объекта после модернизации с указанием типа модернизируемого объекта (ФАП, ВА, УБ, ЦРБ, РБ, городская поликлиника, больница и т.п.)	Обоснование модернизации объекта	Количество штатных должностей на 2020 год, ед	Количество штатных должностей на 2025 год, ед	Итоговое отклонение от штатного расписания 2020 года	Обоснование изменения штатного расписания	Источник привлечения медицинского работника
26	Фельдшерско-акушерский пункт ГУЗ «Елецкая районная больница», расположенный по адресу: Липецкая обл., Елецкий р-н, с. Архангельское	Фельдшерско-акушерский пункт ГУЗ «Елецкая районная больница», расположенный по адресу: Липецкая обл., Елецкий р-н, с. Архангельское	Обеспечение доступности медицинской помощи в населенных пунктах с числом жителей 100-2000 человек: 6 км до ближайшей медицинской организации	1,00	1,25	+ 0,25	Приведение в соответствии с приказом МЗ РФ от 15.05.2012 №543н	внутреннее совместительство акушерки поликлиники ГУЗ «Елецкая районная больница»

Таблица 91

Обоснование привлечения медицинского работника на модернизируемый объект*

Наименование медицинской организации	Наименование структурного подразделения	Должность на которую необходимо привлечь медицинского работника	Срок, до которого необходимо привлечь медицинского работника (в соответствии с датой завершения модернизации медицинской организации)	Источник привлечения медицинского	Плановый срок трудоустройства специалиста	Совместительство (внутреннее/внешнее), основная должность (в случае внешнего совместительства указывается организация по основной должности)	Коэффициент совместительства	Ответственный от РОИВ за реализацию мероприятия
ГУЗ «Елецкая районная больница»	Фельдшерско-акушерский пункт ГУЗ «Елецкая районная больница», расположенный по адресу: Липецкая обл., Елецкий р-н, с. Архангельское	акушерка	01.12.2025	поликлиника ГУЗ «Елецкая районная больница»	01.12.2025	внутреннее совместительство акушерки поликлиники	0,25	Двуреченская М.С. – начальник отдела кадров

27. Фельдшерско-акушерский пункт ГУЗ «Елецкая районная больница», расположенный по адресу: Липецкая обл., Елецкий р-н, с. Большие Извалы, численность прикрепленного населения 642 чел.

Вид модернизации – строительство нового ФАП взамен существующего

Таблица 92

						ва указывается организация по основной должности)		
ГУЗ «Елецкая районная больница»	Фельдшерско-акушерский пункт ГУЗ «Елецкая районная больница», расположенный по адресу: Липецкая обл., Елецкий р-н, с. Большие Извалы	акушерка	01.12.2023	поликлиника ГУЗ «Елецкая районная больница»	01.12.2023	внутреннее совместительство во акушерки поликлиники	0,25	Двуреченская М.С. – начальник отдела кадров

28. Фельдшерско-акушерский пункт ГУЗ «Елецкая районная больница», расположенный по адресу: Липецкая обл., Елецкий р-н, с. Волчье, численность прикрепленного населения 269 чел.

Вид модернизации – строительство нового ФАП взамен существующего

Таблица 95

Изменение штатного расписания модернизируемого объекта

В рамках модернизации будет изменено штатное расписание:

Сокращение ставок	Увеличение ставок
	Акушерка – 0,25
Итого:	Итого: + 0,25

Таблица 96

Обоснование изменения штатного расписания модернизируемого объекта*

N п/п объекта	Наименование объекта до модернизации с указанием типа модернизируемого объекта (ФАП, ВА, УБ, ЦРБ, РБ, городская поликлиника, больница и т.п.)	Наименование объекта после модернизации с указанием типа модернизируемого объекта (ФАП, ВА, УБ, ЦРБ, РБ, городская поликлиника, больница и т.п.)	Обоснование модернизации объекта	Количество штатных должностей на 2020 год, ед	Количество штатных должностей на 2024 год, ед	Итоговое отклонение от штатного расписания 2020 года	Обоснование изменения штатного расписания	Источник привлечения медицинского работника
28	Фельдшерско-акушерский пункт ГУЗ «Елецкая районная больница», расположенный по адресу: Липецкая обл.,	Фельдшерско-акушерский пункт ГУЗ «Елецкая районная больница», расположенный по адресу:	Обеспечение доступности медицинской помощи в населенных пунктах с числом жителей 100-2000	1,00	1,25	+ 0,25	Приведение в соответствии с приказом МЗ РФ от	внутреннее совместительство акушерки поликлиники ГУЗ «Елецкая районная

	Елецкий р-н, с. Волчье	Липецкая обл., Елецкий р-н, с. Волчье	человек: 6 км до ближайшей медицинской организации				15.05.2012 №543н	больница»
--	------------------------	---------------------------------------	--	--	--	--	------------------	-----------

Таблица 97

Обоснование привлечения медицинского работника на модернизируемый объект*

Наименование медицинской организации	Наименование структурного подразделения	Должность на которую необходимо привлечь медицинского работника	Срок, до которого необходимо привлечь медицинского работника (в соответствии с датой завершения модернизации медицинской организации)	Источник привлечения медицинского	Плановый срок трудоустройства специалиста	Совместительство (внутреннее/внешнее), основная должность (в случае внешнего совместительства указывается организация по основной должности)	Коэффициент совместительства	Ответственный от РОИВ за реализацию мероприятия
ГУЗ «Елецкая районная больница»	Фельдшерско-акушерский пункт ГУЗ «Елецкая районная больница», расположенный по адресу: Липецкая обл., Елецкий р-н, с. Волчье	акушерка	01.12.2024	поликлиника ГУЗ «Елецкая районная больница»	01.12.2024	внутреннее совместительство акушерки поликлиники	0,25	Двуреченская М.С. – начальник отдела кадров

29. Фельдшерско-акушерский пункт ГУЗ «Елецкая районная больница», расположенный по адресу: Липецкая обл., Елецкий р-н, с. Малая Боевка, численность прикрепленного населения 708 чел.

Вид модернизации – строительство нового ФАП взамен существующего

Таблица 98

Изменение штатного расписания модернизируемого объекта

В рамках модернизации будет изменено штатное расписание:

Сокращение ставок	Увеличение ставок
	Акушерка – 0,5
Итого:	Итого: + 0,5

Таблица 99

Обоснование изменения штатного расписания модернизируемого объекта*

N п/п объекта	Наименование объекта до модернизации с указанием типа модернизируемого объекта (ФАП, ВА, УБ, ЦРБ, РБ, городская поликлиника, больница и т.п.)	Наименование объекта после модернизации с указанием типа модернизируемого объекта (ФАП, ВА, УБ, ЦРБ, РБ, городская поликлиника, больница и т.п.)	Обоснование модернизации объекта	Количество штатных должностей на 2020 год, ед	Количество штатных должностей на 2025 год, ед	Итоговое отклонение от штатного расписания 2020 года	Обоснование изменения штатного расписания	Источник привлечения медицинского работника
29	Фельдшерско-акушерский пункт ГУЗ «Елецкая районная больница», расположенный по адресу: Липецкая обл., Елецкий р-н, с. Малая Боевка	Фельдшерско-акушерский пункт ГУЗ «Елецкая районная больница», расположенный по адресу: Липецкая обл., Елецкий р-н, с. Малая Боевка	Обеспечение доступности медицинской помощи в населенных пунктах с числом жителей 100-2000 человек: 6 км до ближайшей медицинской организации	2,00	2,50	+ 0,5	Приведение в соответствии с приказом МЗ РФ от 15.05.2012 №543н	внутреннее совместительство акушерки поликлиники ГУЗ «Елецкая районная больница»

Таблица 100

Обоснование привлечения медицинского работника на модернизируемый объект*

Наименование медицинской организации	Наименование структурного подразделения	Должность на которую необходимо привлечь медицинского работника	Срок, до которого необходимо привлечь медицинского работника (в соответствии с датой завершения модернизации медицинской организации)	Источник привлечения медицинского	Плановый срок трудоустройства специалиста	Совместительство (внутреннее/внешнее), основная должность (в случае внешнего совместительства указывается организация по основной должности)	Коэффициент совместительства	Ответственный от РОИВ за реализацию мероприятия
ГУЗ «Елецкая районная больница»	Фельдшерско-акушерский пункт ГУЗ «Елецкая районная больница», расположенный по адресу: Липецкая обл., Елецкий р-н, с. Малая Боевка	акушерка	01.12.2023	поликлиника ГУЗ «Елецкая районная больница»	01.12.2023	внутреннее совместительство акушерки поликлиники	0,5	Двуреченская М.С. – начальник отдела кадров

30. Фельдшерско-акушерский пункт ГУЗ «Елецкая районная больница», расположенный по адресу: Липецкая обл., Елецкий р-н, с. Ольховец, численность прикрепленного населения 641 чел.

Вид модернизации – строительство нового ФАП взамен существующего

Таблица 101

Изменение штатного расписания модернизируемого объекта

В рамках модернизации будет изменено штатное расписание:

Сокращение ставок	Увеличение ставок
	Акушерка – 0,25
Итого:	Итого: + 0,25

Таблица 102

Обоснование изменения штатного расписания модернизируемого объекта*

N п/п объекта	Наименование объекта до модернизации с указанием типа модернизируемого объекта (ФАП, ВА, УБ, ЦРБ, РБ, городская поликлиника, больница и т.п.)	Наименование объекта после модернизации с указанием типа модернизируемого объекта (ФАП, ВА, УБ, ЦРБ, РБ, городская поликлиника, больница и т.п.)	Обоснование модернизации объекта	Количество штатных должностей на 2020 год, ед	Количество штатных должностей на 2024 год, ед	Итоговое отклонение от штатного расписания 2020 года	Обоснование изменения штатного расписания	Источник привлечения медицинского работника
30	Фельдшерско-акушерский пункт ГУЗ «Елецкая районная больница», расположенный по адресу: Липецкая обл., Елецкий р-н, с. Ольховец	Фельдшерско-акушерский пункт ГУЗ «Елецкая районная больница», расположенный по адресу: Липецкая обл., Елецкий р-н, с. Ольховец	Обеспечение доступности медицинской помощи в населенных пунктах с числом жителей 100-2000 человек: 6 км до ближайшей медицинской организации	1,00	1,25	+0,25	Приведение в соответствии с приказом МЗ РФ от 15.05.2012 №543н	внутреннее совместительство акушерки поликлиники ГУЗ «Елецкая районная больница»

Таблица 103

Обоснование привлечения медицинского работника на модернизируемый объект*

Наименование медицинской организации	Наименование структурного подразделения	Должность на которую необходимо привлечь медицинского работника	Срок, до которого необходимо привлечь медицинского работника (в соответствии с датой завершения модернизации медицинской организации)	Источник привлечения медицинского	Плановый срок трудоустройства специалиста	Совместительство (внутреннее/внешнее), основная должность (в случае внешнего совместительства указывается организация по основной должности)	Коэффициент совместительства	Ответственный от РОИВ за реализацию мероприятия
ГУЗ «Елецкая районная больница»	Фельдшерско-акушерский пункт ГУЗ «Елецкая районная больница», расположенный по адресу: Липецкая обл., Елецкий р-н, с. Ольховец	акушерка	01.12.2023	поликлиника ГУЗ «Елецкая районная больница»	01.12.2023	внутреннее совместительство акушерки поликлиники	0,25	Двуреченская М.С. – начальник отдела кадров

31. Фельдшерско-акушерский пункт ГУЗ «Задонская центральная районная больница», расположенный по адресу: Липецкая обл., Задонский р-н, ЖД станция Дон, численность прикрепленного населения 169 чел.

Вид модернизации – строительство нового ФАП взамен существующего

Таблица 104

Изменение штатного расписания модернизируемого объекта

В рамках модернизации будет изменено штатное расписание:

Сокращение ставок	Увеличение ставок
	Акушерка – 0,25
Итого:	Итого: + 0,25

Таблица 105

Обоснование изменения штатного расписания модернизируемого объекта*

N п/п объекта	Наименование объекта до модернизации с указанием типа модернизируемого объекта (ФАП, ВА, УБ, ЦРБ, РБ, городская поликлиника, больница и т.п.)	Наименование объекта после модернизации с указанием типа модернизируемого объекта (ФАП, ВА, УБ, ЦРБ, РБ, городская поликлиника, больница и т.п.)	Обоснование модернизации объекта	Количество штатных должностей на 2020 год, ед	Количество штатных должностей на 2025 год, ед	Итоговое отклонение от штатного расписания 2020 года	Обоснование изменения штатного расписания	Источник привлечения медицинского работника
31	Фельдшерско-акушерский пункт ГУЗ «Задонская центральная районная больница», расположенный по адресу: Липецкая обл., Задонский р-н, ЖД станция Дон	Фельдшерско-акушерский пункт ГУЗ «Задонская центральная районная больница», расположенный по адресу: Липецкая обл., Задонский р-н, ЖД станция Дон	Обеспечение доступности медицинской помощи в населенных пунктах с числом жителей 100-2000 человек: 6 км до ближайшей медицинской организации	1,00	1,25	+ 0,25	Приведение в соответствии с приказом МЗ РФ от 15.05.2012 №543н	внутреннее совместительство акушерки поликлиники ГУЗ «Задонская центральная районная больница»

Таблица 106

Обоснование привлечения медицинского работника на модернизируемый объект*

Наименование медицинской организации	Наименование структурного подразделения	Должность на которую необходимо привлечь медицинского работника	Срок, до которого необходимо привлечь медицинского работника (в соответствии с датой завершения модернизации медицинской организации)	Источник привлечения медицинского	Плановый срок трудоустройства специалиста	Совместительство (внутреннее/внешнее), основная должность (в случае внешнего совместительства указывается организация по основной должности)	Коэффициент совместительства	Ответственный от РОИВ за реализацию мероприятия
ГУЗ «Задонская центральная районная больница»	Фельдшерско-акушерский пункт ГУЗ «Задонская центральная районная больница», расположенный по адресу: Липецкая обл., Задонский р-н, ЖД станция Дон	акушерка	01.12.2025	поликлиника ГУЗ «Задонская центральная районная больница»	01.12.2025	внутреннее совместительство акушерки поликлиники	0,25	Двуреченская М.С. – начальник отдела кадров

32. Фельдшерско-акушерский пункт ГУЗ «Задонская центральная районная больница», расположенный по адресу: Липецкая обл., Задонский р-н, п. Освобождение, численность прикрепленного населения 852 чел.

						ва указывается организация по основной должности)		
ГУЗ «Задонская центральная районная больница»	Фельдшерско-акушерский пункт ГУЗ «Задонская центральная районная больница», расположенный по адресу: Липецкая обл, Задонский р-н, п. Освобождение	акушерка	01.12.2025	поликлиника ГУЗ «Задонская центральная районная больница»	01.12.2025	внутреннее совместительство во акушерки поликлиники	0,5	Двуреченская М.С. – начальник отдела кадров

33. Фельдшерско-акушерский пункт ГУЗ «Задонская центральная районная больница», расположенный по адресу: Липецкая обл., Задонский р-н, с. Нижнее Казачье, численность прикрепленного населения 896 чел.

Вид модернизации – строительство нового ФАП взамен существующего

Таблица 110

Изменение штатного расписания модернизируемого объекта

В рамках модернизации будет изменено штатное расписание:

Сокращение ставок	Увеличение ставок
	Акушерка – 0,50
Итого:	Итого: + 0,50

Таблица 111

Обоснование изменения штатного расписания модернизируемого объекта*

N п/п объекта	Наименование объекта до модернизации с указанием типа модернизируемого объекта (ФАП, ВА, УБ, ЦРБ, РБ, городская поликлиника, больница и т.п.)	Наименование объекта после модернизации с указанием типа модернизируемого объекта (ФАП, ВА, УБ, ЦРБ, РБ, городская поликлиника, больница и т.п.)	Обоснование модернизации объекта	Количество штатных должностей на 2020 год, ед	Количество штатных должностей на 2025 год, ед	Итоговое отклонение от штатного расписания 2020 года	Обоснование изменения штатного расписания	Источник привлечения медицинского работника
33	Фельдшерско-акушерский пункт ГУЗ «Задонская центральная районная больница», расположенный по адресу: Липецкая обл., Задонский р-н, с. Нижнее Казачье	Фельдшерско-акушерский пункт ГУЗ «Задонская центральная районная больница», расположенный по адресу: Липецкая обл., Задонский р-н, с. Нижнее Казачье	Обеспечение доступности медицинской помощи в населенных пунктах с числом жителей 100-2000 человек: 6 км до ближайшей медицинской организации	1,00	1,50	+ 0,50	Приведение в соответствии с приказом МЗ РФ от 15.05.2012 №543н	внутреннее совместительство акушерки поликлиники ГУЗ «Задонская центральная районная больница»

Таблица 112

Обоснование привлечения медицинского работника на модернизируемый объект*

Наименование медицинской организации	Наименование структурного подразделения	Должность на которую необходимо привлечь медицинского работника	Срок, до которого необходимо привлечь медицинского работника (в соответствии с датой завершения модернизации медицинской организации)	Источник привлечения медицинского	Плановый срок трудоустройства специалиста	Совместительство (внутреннее/внешнее), основная должность (в случае внешнего совместительства указывается организация по основной должности)	Коэффициент совместительства	Ответственный от РОИВ за реализацию мероприятия
ГУЗ «Задонская центральная районная больница»	Фельдшерско-акушерский пункт ГУЗ «Задонская центральная районная больница», расположенный по адресу: Липецкая обл., Задонский р-н, с. Нижнее Казачье	акушерка	01.12.2023	поликлиника ГУЗ «Задонская центральная районная больница»	01.12.2023	внутреннее совместительство акушерки поликлиники	0,5	Двуреченская М.С. – начальник отдела кадров

34. Фельдшерско-акушерский пункт ГУЗ «Задонская центральная районная больница», расположенный по адресу: Липецкая обл., Задонский р-н, с. Репец, численность прикрепленного населения 901 чел.

Изменение штатного расписания модернизируемого объекта

В рамках модернизации будет изменено штатное расписание:

Сокращение ставок	Увеличение ставок
	Акушерка – 0,25
Итого:	Итого: + 0,25

Обоснование изменения штатного расписания модернизируемого объекта*

N п/п объекта	Наименование объекта до модернизации с указанием типа модернизируемого объекта (ФАП, ВА, УБ, ЦРБ, РБ, городская поликлиника, больница и т.п.)	Наименование объекта после модернизации с указанием типа модернизируемого объекта (ФАП, ВА, УБ, ЦРБ, РБ, городская поликлиника, больница и т.п.)	Обоснование модернизации объекта	Количество штатных должностей на 2020 год, ед	Количество штатных должностей на 2025 год, ед	Итоговое отклонение от штатного расписания 2020 года	Обоснование изменения штатного расписания	Источник привлечения медицинского работника
34	Фельдперско-акушерский пункт ГУЗ «Задонская центральная районная больница», расположенный по адресу: Липецкая обл, Задонский р-н, с. Репец	Фельдперско-акушерский пункт ГУЗ «Задонская центральная районная больница», расположенный по адресу: Липецкая обл, Задонский р-н, с. Репец	Обеспечение доступности медицинской помощи в населенных пунктах с числом жителей 100-2000 человек: 6 км до ближайшей медицинской организации	1,00	1,25	+ 0,25	Приведение в соответствии с приказом МЗ РФ от 15.05.2012 №543н	внутреннее совместительство акушерки поликлиники

Обоснование привлечения медицинского работника на модернизируемый объект*

Наименование медицинской организации	Наименование структурного подразделения	Должность на которую необходимо привлечь медицинского работника	Срок, до которого необходимо привлечь медицинского работника (в соответствии с датой завершения модернизации медицинской организации)	Источник привлечения медицинского	Плановый срок трудоустройства специалиста	Совместительство во (внутреннее/внешнее), основная должность (в	Коэффициент совместительства	Ответственный от РОИВ за реализацию мероприятия
--------------------------------------	---	---	---	-----------------------------------	---	---	------------------------------	---

						случае внешнего совместительства указывается организация по основной должности)		
ГУЗ «Задонская центральная районная больница»	Фельдшерско-акушерский пункт ГУЗ «Задонская центральная районная больница», расположенный по адресу: Липецкая обл., Задонский р-н, с. Репец	акушерка	01.12.2024	поликлиника ГУЗ «Задонская центральная районная больница»	01.12.2024	внутреннее совместительство во акушерки поликлиники	0,25	Двуреченская М.С. – начальник отдела кадров

35. Фельдшерско-акушерский пункт ГУЗ «Задонская центральная районная больница», расположенный по адресу: Липецкая обл., Задонский р-н, с. Черниговка, численность прикрепленного населения 240 чел.

Вид модернизации – строительство нового ФАП взамен существующего

Таблица 116

Изменение штатного расписания модернизируемого объекта

В рамках модернизации будет изменено штатное расписание:

Сокращение ставок	Увеличение ставок
	Акушерка – 0,25
Итого:	Итого: + 0,25

Таблица 117

Обоснование изменения штатного расписания модернизируемого объекта*

N п/п объекта	Наименование объекта до модернизации с указанием типа модернизируемого объекта (ФАП, ВА, УБ, ЦРБ, РБ, городская поликлиника, больница и т.п.)	Наименование объекта после модернизации с указанием типа модернизируемого объекта (ФАП, ВА, УБ, ЦРБ, РБ, городская поликлиника, больница и т.п.)	Обоснование модернизации объекта	Количество штатных должностей на 2020 год, ед	Количество штатных должностей на 2025 год, ед	Итоговое отклонение от штатного расписания 2020 года	Обоснование изменения штатного расписания	Источник привлечения медицинского работника
36	Фельдшерско-акушерский пункт ГУЗ «Задонская центральная районная больница», расположенный по адресу: Липецкая обл., Задонский р-н, с. Черниговка	Фельдшерско-акушерский пункт ГУЗ «Задонская центральная районная больница», расположенный по адресу: Липецкая обл., Задонский р-н, с. Черниговка	Обеспечение доступности медицинской помощи в населенных пунктах с числом жителей 100-2000 человек: 6 км до ближайшей медицинской организации	1,00	1,25	+ 0,25	Приведение в соответствии с приказом МЗ РФ от 15.05.2012 №543н	внутреннее совместительство акушерки поликлиники ГУЗ «Задонская центральная районная больница»

Таблица 118

Обоснование привлечения медицинского работника на модернизируемый объект*

Наименование медицинской организации	Наименование структурного подразделения	Должность на которую необходимо привлечь медицинского работника	Срок, до которого необходимо привлечь медицинского работника (в соответствии с датой завершения модернизации медицинской организации)	Источник привлечения медицинского	Плановый срок трудоустройства специалиста	Совместительство (внутреннее/внешнее), основная должность (в случае внешнего совместительства указывается организация по основной должности)	Коэффициент совместительства	Ответственный от РСМВ за реализацию мероприятия
ГУЗ «Задонская центральная районная больница»	Фельдшерско-акушерский пункт ГУЗ «Задонская центральная районная больница», расположенный по адресу: Липецкая обл., Задонский р-н, с. Черниговка	Заведующий ФАП - фельдшер	01.12.2025	программа «Земский фельдшер»	01.12.2025	основная	1,0	Двуреченская М.С. – начальник отдела кадров
ГУЗ «Задонская центральная районная больница»	Фельдшерско-акушерский пункт ГУЗ «Задонская центральная районная больница», расположенный по адресу: Липецкая обл., Задонский р-н, с. Черниговка	акушерка	01.12.2025	поликлиника ГУЗ «Задонская центральная районная больница»	01.12.2025	внутреннее совместительство акушерки поликлиники	0,25	Двуреченская М.С. – начальник отдела кадров

36. Фельдшерско-акушерский пункт ГУЗ «Краснинская районная больница», расположенный по адресу: Липецкая обл., Краснинский р-н, с. Бредихино, численность прикрепленного населения 203 чел.

Вид модернизации – строительство нового ФАП взамен существующего

Таблица 119

Изменение штатного расписания модернизируемого объекта

В рамках модернизации будет изменено штатное расписание:

Сокращение ставок	Увеличение ставок
	Акушерка – 1,00
Итого:	Итого: + 1,00

Таблица 120

Обоснование изменения штатного расписания модернизируемого объекта*

N п/п объекта	Наименование объекта до модернизации с указанием типа модернизируемого объекта (ФАП, ВА, УБ, ЦРБ, РБ, городская поликлиника, больница и т.п.)	Наименование объекта после модернизации с указанием типа модернизируемого объекта (ФАП, ВА, УБ, ЦРБ, РБ, городская поликлиника, больница и т.п.)	Обоснование модернизации объекта	Количество штатных должностей на 2020 год, ед	Количество штатных должностей на 2024 год, ед	Итоговое отклонение от штатного расписания 2020 года	Обоснование изменения штатного расписания	Источник привлечения медицинского работника
36	Фельдшерско-акушерский пункт ГУЗ «Краснинская районная больница», расположенный по адресу: Липецкая обл., Краснинский р-н, с. Бредихино	Фельдшерско-акушерский пункт ГУЗ «Краснинская районная больница», расположенный по адресу: Липецкая обл., Краснинский р-н, с. Бредихино	Обеспечение доступности медицинской помощи в населенных пунктах с числом жителей 100-2000 человек: 6 км до ближайшей медицинской организации	1,00	2,00	+ 1,00	Приведение в соответствии с приказом МЗ РФ от 15.05.2012 №543н	целевая подготовка 1 специалиста по специальности «Акушерское дело» в ГАПОУ «Липецкий медицинский колледж»

Таблица 121

Обоснование привлечения медицинского работника на модернизируемый объект*

Наименование медицинской	Наименование структурного подразделения	Должность на которую необходимо привлечь медицинского работника	Срок, до которого необходимо привлечь медицинского работника (в	Источник привлечения медицинского	Плановый срок трудоустройства специалиста	Совместительств во (внутреннее/вн а	Коэффициент совместительств а	Ответственный от РОИВ за реализацию мероприятия
--------------------------	---	---	---	-----------------------------------	---	-------------------------------------	-------------------------------	---

организации			соответствии с датой завершения модернизации медицинской организации)			ежнее), основная должность (в случае внешнего совместительства указывается организация по основной должности)		
ГУЗ «Краснинская районная больница»	Фельдшерско-акушерский пункт ГУЗ «Краснинская районная больница», расположенный по адресу: Липецкая обл., Краснинский р-н, с. Бредихино	акушерка	01.12.2023	целевая подготовка специалиста по специальности «Акушерское дело» в ГАПОУ «Липецкий медицинский колледж»	01.12.2023	основная	1,0	Двуреченская М.С. – начальник отдела кадров

37. Фельдшерско-акушерский пункт ГУЗ «Лебедянская центральная районная больница», расположенный по адресу: Липецкая обл., Лебедянский р-н, с. Большие Избищи, численность прикрепленного населения 385 чел.

Вид модернизации – строительство нового ФАП взамен существующего

Таблица 122

Изменение штатного расписания модернизируемого объекта

В рамках модернизации будет изменено штатное расписание:

Сокращение ставок	Увеличение ставок
	Акушерка – 0,25
Итого:	Итого: + 0,25

Таблица 123

Обоснование изменения штатного расписания модернизируемого объекта*

N п/п объекта	Наименование объекта до модернизации с указанием типа модернизируемого объекта (ФАП, ВА, УБ, ЦРБ, РБ, городская поликлиника, больница и т.п.)	Наименование объекта после модернизации с указанием типа модернизируемого объекта (ФАП, ВА, УБ, ЦРБ, РБ, городская поликлиника, больница и т.п.)	Обоснование модернизации объекта	Количество штатных должностей на 2020 год, ед	Количество штатных должностей на 2025 год, ед	Итоговое отклонение от штатного расписания 2020 года	Обоснование изменения штатного расписания	Источник привлечения медицинского работника
45	Фельдшерско-акушерский пункт ГУЗ «Лебедянская центральная районная больница», расположенный по адресу: Липецкая обл., Лебедянский р-н, с. Большие Избищи	Фельдшерско-акушерский пункт ГУЗ «Лебедянская районная больница», расположенный по адресу: Липецкая обл., Лебедянский р-н, с. Большие Избищи	Обеспечение доступности медицинской помощи в населенных пунктах с числом жителей 100-2000 человек: 6 км до ближайшей медицинской организации	1,00	1,25	+ 0,25	Приведение в соответствии с приказом МЗ РФ от 15.05.2012 №543н	внутреннее совместительство акушерки поликлиники ГУЗ «Лебедянская центральная районная больница»

Таблица 124

Обоснование привлечения медицинского работника на модернизируемый объект*

Наименование медицинской организации	Наименование структурного подразделения	Должность на которую необходимо привлечь медицинского работника	Срок, до которого необходимо привлечь медицинского работника (в соответствии с датой завершения модернизации медицинской организации)	Источник привлечения медицинского	Плановый срок трудоустройства специалиста	Совместительство (внутреннее/внешнее), основная должность (в случае внешнего совместительства указывается организация по основной должности)	Коэффициент совместительства	Ответственный от РОИВ за реализацию мероприятия
ГУЗ «Лебедянская центральная районная больница»	Фельдшерско-акушерский пункт ГУЗ «Лебедянская центральная районная больница», расположенный по адресу: Липецкая обл., Лебедянский р-н, с. Большие Избищи	акушерка	01.12.2025	поликлиника ГУЗ «Лебедянская районная больница»	01.12.2025	внутреннее совместительство акушерки поликлиники	1,25	Двуреченская М.С. – начальник отдела кадров

38. Фельдшерско-акушерский пункт ГУЗ «Лебедянская центральная районная больница», расположенный по адресу: Липецкая обл., Лебедянский р-н, с. Михайловка, численность прикрепленного населения 175 чел.

Вид модернизации – строительство нового ФАП взамен существующего

Таблица 125

Изменение штатного расписания модернизируемого объекта

В рамках модернизации будет изменено штатное расписание:

Сокращение ставок	Увеличение ставок
	Акушерка – 0,25
Итого:	Итого: + 0,25

Таблица 126

Обоснование изменения штатного расписания модернизируемого объекта*

N п/п объекта	Наименование объекта до модернизации с указанием типа модернизируемого объекта (ФАП, ВА, УБ, ЦРБ, РБ, городская поликлиника, больница и т.п.)	Наименование объекта после модернизации с указанием типа модернизируемого объекта (ФАП, ВА, УБ, ЦРБ, РБ, городская поликлиника, больница и т.п.)	Обоснование модернизации объекта	Количество штатных должностей на 2020 год, ед	Количество штатных должностей на 2025 год, ед	Итоговое отклонение от штатного расписания 2020 года	Обоснование изменения штатного расписания	Источник привлечения медицинского работника
38	Фельдшерско-акушерский пункт ГУЗ «Лебедянская центральная районная больница», расположенный по адресу: Липецкая обл., Лебедянский р-н, с. Михайловка	Фельдшерско-акушерский пункт ГУЗ «Лебедянская центральная районная больница», расположенный по адресу: Липецкая обл., Лебедянский р-н, с. Михайловка	Обеспечение доступности медицинской помощи в населенных пунктах с числом жителей 100-2000 человек: 6 км до ближайшей медицинской организации	1,00	1,25	+ 0,25	Приведение в соответствии с приказом МЗ РФ от 15.05.2012 №543н	внутреннее совместительство акушерки поликлиники

Таблица 127

Обоснование привлечения медицинского работника на модернизируемый объект*

Наименование медицинской организации	Наименование структурного подразделения	Должность на которую необходимо привлечь медицинского работника	Срок, до которого необходимо привлечь медицинского работника (в соответствии с датой завершения модернизации медицинской организации)	Источник привлечения медицинского	Плановый срок трудоустройства специалиста	Совместительство (внутреннее/внешнее), основная должность (в случае внешнего совместительства указывается организация по основной должности)	Коэффициент совместительства	Ответственный от РОИВ за реализацию мероприятия
ГУЗ «Лебединская центральная районная больница»	Фельдшерско-акушерский пункт ГУЗ «Лебединская центральная районная больница», расположенный по адресу: Липецкая обл., Лебединский р-н, с. Михайловка	акушерка	01.12.2025	поликлиника ГУЗ «Лебединская центральная районная больница»	01.12.2025	внутреннее совместительство акушерки поликлиники	0,25	Двуреченская М.С. – начальник отдела кадров

39. Фельдшерско-акушерский пункт ГУЗ «Лев-Толстовская районная больница», расположенный по адресу: Липецкая обл., Лев-Толстовский р-н, с. Домачи, численность прикрепленного населения 537 чел.

Вид модернизации – строительство нового ФАП взамен существующего

Таблица 128

Изменение штатного расписания модернизируемого объекта

В рамках модернизации будет изменено штатное расписание:

Сокращение ставок	Увеличение ставок
	Акушерка – 0,25

Итого:	Итого: + 0,25
--------	---------------

Таблица 129

Обоснование изменения штатного расписания модернизируемого объекта*

N п/п объекта	Наименование объекта до модернизации с указанием типа модернизируемого объекта (ФАП, ВА, УБ, ЦРБ, РБ, городская поликлиника, больница и т.п.)	Наименование объекта после модернизации с указанием типа модернизируемого объекта (ФАП, ВА, УБ, ЦРБ, РБ, городская поликлиника, больница и т.п.)	Обоснование модернизации объекта	Количество штатных должностей на 2020 год, ед	Количество штатных должностей на 2025 год, ед	Итоговое отклонение от штатного расписания 2020 года	Обоснование изменения штатного расписания	Источник привлечения медицинского работника
39	Фельдшерско-акушерский пункт ГУЗ «Лев-Толстовская районная больница», расположенный по адресу: Липецкая обл., Лев-Толстовский р-н, с. Домачи	Фельдшерско-акушерский пункт ГУЗ «Лев-Толстовская районная больница», расположенный по адресу: Липецкая обл., Лев-Толстовский р-н, с. Домачи	Обеспечение доступности медицинской помощи в населенных пунктах с числом жителей 100-2000 человек: 6 км до ближайшей медицинской организации	1,00	1,25	+ 0,25	Приведение в соответствии с приказом МЗ РФ от 15.05.2012 №543н	внутреннее совместительство акушерки поликлиники ГУЗ «Лев-Толстовская районная больница»

Таблица 130

Обоснование привлечения медицинского работника на модернизируемый объект*

Наименование медицинской организации	Наименование структурного подразделения	Должность на которую необходимо привлечь медицинского работника	Срок, до которого необходимо привлечь медицинского работника (в соответствии с датой завершения модернизации медицинской организации)	Источник привлечения медицинского	Плановый срок трудоустройства специалиста	Совместительство (внутреннее/внешнее), основная должность (в случае внешнего совместительства указывается организация по основной должности)	Коэффициент совместительства	Ответственный от РОИВ за реализацию мероприятия
ГУЗ «Лев-Толстовская районная больница»	Фельдшерско-акушерский пункт ГУЗ «Лев-Толстовская районная больница», расположенный по адресу: Липецкая обл., Лев-Толстовский р-н, с. Домачи	акушерка	01.12.2023	поликлиника ГУЗ «Лев-Толстовская районная больница»	01.12.2023	внутреннее совместительство акушерки поликлиники	0,25	Двуреченская М.С. – начальник отдела кадров
ГУЗ «Лев-Толстовская	Фельдшерско-акушерский пункт ГУЗ «Лев-Толстовская	Заведующий ФАП-фельдшер	01.12.2023	программа «Земский	01.12.2023	основная	1,0	Двуреченская М.С. – начальник отдела кадров

районная больница»	районная больница», расположенный по адресу: Липецкая обл., Лев-Толстовский р-н, с. Домачи			фельдшер»				
--------------------	--	--	--	-----------	--	--	--	--

40. Фельдшерско-акушерский пункт ГУЗ «Лев-Толстовская районная больница», расположенный по адресу: Липецкая обл., Лев-Толстовский р-н, с. Знаменское, численность прикрепленного населения 714 чел.

Вид модернизации – строительство нового ФАП взамен существующего

Таблица 131

Изменение штатного расписания модернизируемого объекта

В рамках модернизации будет изменено штатное расписание:

Сокращение ставок	Увеличение ставок
	Акушерка – 0,50
Итого:	Итого: + 0,50

Таблица 132

Обоснование изменения штатного расписания модернизируемого объекта*

N п/п объекта	Наименование объекта до модернизации с указанием типа модернизируемого объекта (ФАП, ВА, УБ, ЦРБ, РБ, городская поликлиника, больница и т.п.)	Наименование объекта после модернизации с указанием типа модернизируемого объекта (ФАП, ВА, УБ, ЦРБ, РБ, городская поликлиника, больница и т.п.)	Обоснование модернизации объекта	Количество штатных должностей на 2020 год, ед	Количество штатных должностей на 2024 год, ед	Итоговое отклонение от штатного расписания 2020 года	Обоснование изменения штатного расписания	Источник привлечения медицинского работника
40	Фельдшерско-акушерский пункт ГУЗ «Лев-Толстовская районная больница», расположенный по адресу: Липецкая обл., Лев-Толстовский р-н, с.	Фельдшерско-акушерский пункт ГУЗ «Лев-Толстовская районная больница», расположенный по адресу: Липецкая обл., Лев-Толстовский р-н, с.	Обеспечение доступности медицинской помощи в населенных пунктах с числом жителей 100-2000 человек: 6 км до ближайшей медицинской	1,00	1,50	+ 0,50	Приведение в соответствии с приказом МЗ РФ от 15.05.2012 №543н	внутреннее совместительство акушерки поликлиники ГУЗ «Лев-Толстовская районная больница»

	Знаменское	Знаменское	организации					
--	------------	------------	-------------	--	--	--	--	--

Таблица 133

Обоснование привлечения медицинского работника на модернизируемый объект*

Наименование медицинской организации	Наименование структурного подразделения	Должность на которую необходимо привлечь медицинского работника	Срок, до которого необходимо привлечь медицинского работника (в соответствии с датой завершения модернизации медицинской организации)	Источник привлечения медицинского	Плановый срок трудоустройства специалиста	Совместительство во (внутреннее/внешнее), основная должность (в случае внешнего совместительства указывается организация по основной должности)	Коэффициент совместительства	Ответственный от РОИВ за реализацию мероприятия
ГУЗ «Лев-Толстовская районная больница»	Фельдшерско-акушерский пункт ГУЗ «Лев-Толстовская районная больница», расположенный по адресу: Липецкая обл., Лев-Толстовский р-н, с. Знаменское	акушерка	01.12.2024	поликлиника ГУЗ «Лев-Толстовская районная больница»	01.12.2024	внутреннее совместительство во акушерки поликлиники	0,5	Двуреченская М.С. – начальник отдела кадров

41. Фельдшерско-акушерский пункт ГУЗ «Липецкая районная больница», расположенный по адресу: Липецкая обл., Липецкий р-н, с. Косыревка, численность прикрепленного населения 2334 чел.

Вид модернизации – преобразование существующих объектов здравоохранения для улучшения доступности первичной медико-санитарной помощи

Таблица 134

Изменение штатного расписания модернизируемого объекта

В рамках модернизации будет изменено штатное расписание:

Сокращение ставок	Увеличение ставок
Фельдшер – 0,5 (вакансия)	Врач общей практики (семейный врач) – 1,0
	Врач терапевт участковый – 1,0
	Медицинская сестра врача общей практики (семейного врача) – 1,0
	Медицинская сестра участковая – 1,0
	Медицинская сестра – 1,0
Итого: -0,5	Итого: +5,0

Таблица 135

Обоснование изменения штатного расписания модернизируемого объекта*

N п/п объекта	Наименование объекта до модернизации с указанием типа модернизируемого объекта (ФАП, ВА, УБ, ЦРБ, РБ, городская поликлиника, больница и т.п.)	Наименование объекта после модернизации с указанием типа модернизируемого объекта (ФАП, ВА, УБ, ЦРБ, РБ, городская поликлиника, больница и т.п.)	Обоснование модернизации объекта	Количество штатных должностей на 2020 год, ед.	Количество штатных должностей на 2024 год, ед.	Итоговое отклонение от штатного расписания 2020 года	Обоснование изменения штатного расписания	Источник привлечения медицинского работника
50	Фельдшерско-акушерский пункт ГУЗ «Липецкая районная больница», расположенный по адресу: Липецкая обл., Липецкий р-н, с. Косыревка	Отделение общей врачебной практики (семейной медицины) ГУЗ «Липецкая районная больница», расположенное по адресу: Липецкая обл., Липецкий р-н, с. Косыревка	Обеспечение доступности медицинской помощи в населенных пунктах в части достаточности проектной мощности объекта по посещениям в смену на обслуживаемую в нём численность населения	1,50	6,00	+ 2,00 врача + 3,00 СМП - 0,50 СМП Итого: + 4,50	Изменение типа структурного подразделения	Врач общей практики – 1 человек, врач терапевт участковый – 1 целевая программа «Земский доктор», «Губернаторский миллион», медицинская сестра – 3, целевая подготовка ГАПОУ «Липецкий медицинский колледж»

Таблица 136

Обоснование привлечения медицинского работника на модернизируемый объект*

Наименование медицинской организации	Наименование структурного подразделения	Должность на которую необходимо привлечь медицинского работника	Срок, до которого необходимо привлечь медицинского работника (в соответствии с датой завершения модернизации медицинской организации)	Источник привлечения медицинского	Плановый срок трудоустройства специалиста	Совместительство (внутреннее/внешнее), основная должность (в случае внешнего совместительства указывается организация по основной должности)	Коэффициент совместительства	Ответственный от РОИВ за реализацию мероприятия
ГУЗ «Липецкая районная больница»	Отделение общей врачебной практики (семейной медицины) Липецкая обл., Липецкий р-н, с. Косыревка	Врач общей практики (семейный врач)	01.12.2021	программа «Земский доктор», «Губернаторский миллион»	01.12.2021	основная	1,0	Двореченская М.С. – начальник отдела кадров
ГУЗ «Липецкая районная больница»	Отделение общей врачебной практики (семейной медицины) Липецкая обл., Липецкий р-н, с. Косыревка	Врач терапевт участковый	01.12.2021	программа «Земский доктор», «Губернаторский миллион»	01.12.2021	основная	1,0	Двореченская М.С. – начальник отдела кадров
ГУЗ «Липецкая районная больница»	Отделение общей врачебной практики (семейной медицины) Липецкая обл., Липецкий р-н, с. Косыревка	Медицинская сестра врача общей практики	01.12.2021	целевая подготовка по специальности «Сестринское дело» ГАПОУ «Липецкий медицинский колледж»	01.12.2021	основная	1,0	Двореченская М.С. – начальник отдела кадров
ГУЗ «Липецкая районная больница»	Отделение общей врачебной практики (семейной медицины) Липецкая обл., Липецкий р-н, с. Косыревка	Медицинская сестра участковая	01.12.2021	целевая подготовка по специальности «Сестринское дело» ГАПОУ «Липецкий медицинский колледж»	01.12.2021	основная	1,0	Двореченская М.С. – начальник отдела кадров
ГУЗ «Липецкая районная больница»	Отделение общей врачебной практики (семейной)	Медицинская сестра	01.12.2021	целевая подготовка по специальности «Сестринское дело» ГАПОУ «Липецкий медицинский колледж»	01.12.2021	основная	1,0	Двореченская М.С. – начальник отдела кадров

	медицины) Липецкая обл., Липецкий р-н, с. Косыревка							
--	--	--	--	--	--	--	--	--

**42. Фельдшерско-акушерский пункт ГУЗ «Липецкая районная больница», расположенный по адресу:
Липецкая обл., Липецкий р-н, с. Сенцово, численность прикрепленного населения 2191 чел.**

Вид модернизации – преобразование существующих объектов здравоохранения для улучшения доступности первичной медико-санитарной помощи

Таблица 137

Изменение штатного расписания модернизируемого объекта

В рамках модернизации будет изменено штатное расписание:

Сокращение ставок	Увеличение ставок
Фельдшер – 0,5 (вакансия)	Врач общей практики (семейный врач) – 1,0
	Врач терапевт участковый – 1,0
	Медицинская сестра врача общей практики (семейного врача) – 1,0
	Медицинская сестра участковая – 1,0
	Медицинская сестра – 1,0
Итого: -0,5	Итого: +5,0

Таблица 138

Обоснование изменения штатного расписания модернизируемого объекта*

N п/п объекта	Наименование объекта до модернизации с указанием типа модернизируемого объекта (ФАП, ВА, УБ, ЦРБ, РБ, городская поликлиника, больница и т.п.)	Наименование объекта после модернизации с указанием типа модернизируемого объекта (ФАП, ВА, УБ, ЦРБ, РБ, городская поликлиника, больница и т.п.)	Обоснование модернизации объекта	Количество штатных должностей на 2020 год, ед	Количество штатных должностей на 2025 год, ед	Итоговое отклонение от штатного расписания 2020 года	Обоснование изменения штатного расписания	Источник привлечения медицинского работника
42	Фельдшерско-акушерский пункт ГУЗ «Липецкая районная больница», расположенный по адресу: Липецкая обл., Липецкий р-н, с. Сенцово	Отделение общей врачебной практики (семейной медицины) ГУЗ «Липецкая районная больница», расположенное по адресу: Липецкая обл., Липецкий р-н, с. Сенцово	Обеспечение доступности медицинской помощи в населенных пунктах в части достаточности проектной мощности объекта по посещениям в смену на обслуживаемую в нём численность населения	1,50	6,00	+ 2,00 врача + 3,00 СМП - 0,50 СМП Итого: + 4,50	Изменение типа структурного подразделения	Врач общей практики – 1 человек, целевая подготовка ординатура в ФГБОУ ВО «Воронежский государственный медицинский университет им. Н.Н. Бурденко» врач терапевт участковый – 1 целевая подготовка специалитет, ФГБОУ ВО «Воронежский государственный медицинский университет им. Н.Н. Бурденко», медицинская сестра – 3, целевая подготовка ГАОУ «Липецкий медицинский колледж»

Таблица 139

Обоснование привлечения медицинского работника на модернизируемый объект*

Наименование медицинской организации	Наименование структурного подразделения	Должность на которую необходимо привлечь медицинского работника	Срок, до которого необходимо привлечь медицинского работника (в соответствии с датой завершения модернизации медицинской организации)	Источник привлечения медицинского	Плановый срок трудоустройства специалиста	Совместительство (внутреннее/внешнее), основная должность (в случае внешнего совместительства указывается организация по основной должности)	Коэффициент совместительства	Ответственный от РОИВ за реализацию мероприятия
ГУЗ «Липецкая районная больница»	Отделение общей врачебной практики	Врач общей практики (семейный врач)	01.12.2025	целевая подготовка – ординатура ФГБОУ ВО «Воронежский государственный	01.12.2025	основная	1,0	Двуреченская М.С. – начальник отдела кадров

	(семейной медицины) Липецкая обл., Липецкий р-н, с. Сенцово			медицинский университет им. Н.Н. Бурденко»				
ГУЗ «Липецкая районная больница»	Отделение общей врачебной практики (семейной медицины) Липецкая обл., Липецкий р-н, с. Сенцово	Врач терапевт участковый	01.12.2025	целевая подготовка – специалитет по специальности «лечебное дело» ФГБОУ ВО «Воронежский государственный медицинский университет им. Н.Н. Бурденко»	01.12.2025	основная	1,0	Двуреченская М.С. – начальник отдела кадров
ГУЗ «Липецкая районная больница»	Отделение общей врачебной практики (семейной медицины) Липецкая обл., Липецкий р-н, с. Сенцово	Медицинская сестра врача общей практики	01.12.2025	целевая подготовка по специальности «Сестринское дело» ГАПОУ «Липецкий медицинский колледж»	01.12.2025	основная	1,0	Двуреченская М.С. – начальник отдела кадров
ГУЗ «Липецкая районная больница»	Отделение общей врачебной практики (семейной медицины) Липецкая обл., Липецкий р-н, с. Сенцово	Медицинская сестра участковая	01.12.2025	целевая подготовка по специальности «Сестринское дело» ГАПОУ «Липецкий медицинский колледж»	01.12.2025	основная	1,0	Двуреченская М.С. – начальник отдела кадров
ГУЗ «Липецкая районная больница»	Отделение общей врачебной практики (семейной медицины) Липецкая обл., Липецкий р-н, с. Сенцово	Медицинская сестра	01.12.2025	целевая подготовка по специальности «Сестринское дело» ГАПОУ «Липецкий медицинский колледж»	01.12.2025	основная	1,0	Двуреченская М.С. – начальник отдела кадров

43. Фельдшерско-акушерский пункт ГУЗ «Липецкая районная больница». расположенный по адресу: Липецкая обл., Липецкий р-н, с. Большая Кузьминка, численность прикрепленного населения 1065 чел.

Вид модернизации – строительство нового ФАП взамен существующего

						внешнего совместительст ва указывается организация по основной должности)		
ГУЗ «Краснинска я районная больница»	Фельдшерско-акушерский пункт ГУЗ «Липецкая районная больница», расположенный по адресу: Липецкая обл., Липецкий р-н, с. Большая Кузьминка	акушерка	01.12.2023	целевая подготовка специалиста по специальности «Акушерское дело» в ГАПОУ «Липецкий медицинский колледж»	01.12.2023	основная	1,0	Двуреченская М.С. – начальник отдела кадров

**44. Фельдшерско-акушерский пункт ГУЗ «Липецкая районная больница», расположенный по адресу:
Липецкая обл., Липецкий р-н, с. Крутогорье, численность прикрепленного населения 717 чел.**

Вид модернизации – строительство нового ФАП взамен существующего

Таблица 143

Изменение штатного расписания модернизируемого объекта

В рамках модернизации будет изменено штатное расписание:

Сокращение ставок	Увеличение ставок
	Акушерка – 0,50
Итого:	Итого: + 0,50

Таблица 144

Обоснование изменения штатного расписания модернизируемого объекта*

N п/п объекта	Наименование объекта до модернизации с указанием типа модернизируемого объекта (ФАП, ВА, УБ, ЦРБ, РБ, городская поликлиника, больница и т.п.)	Наименование объекта после модернизации с указанием типа модернизируемого объекта (ФАП, ВА, УБ, ЦРБ, РБ, городская поликлиника, больница и т.п.)	Обоснование модернизации объекта	Количество штатных должностей на 2020 год, ед	Количество штатных должностей на 2025 год, ед	Итоговое отклонение от штатного расписания 2020 года	Обоснование изменения штатного расписания	Источник привлечения медицинского работника
44	Фельдшерско-акушерский пункт ГУЗ «Липецкая районная больница», расположенный по адресу: Липецкая обл., Липецкий р-н, с. Крутогорье	Фельдшерско-акушерский пункт ГУЗ «Липецкая районная больница», расположенный по адресу: Липецкая обл., Липецкий р-н, с. Крутогорье	Обеспечение доступности медицинской помощи в населенных пунктах с числом жителей 100-2000 человек: 6 км до ближайшей медицинской организации	1,00	1,50	+ 0,50	Приведение в соответствии с приказом МЗ РФ от 15.05.2012 №543н	внутреннее совместительство акушерки поликлиники ГУЗ «Липецкая районная больница»

Таблица 145

Обоснование привлечения медицинского работника на модернизируемый объект*

Наименование медицинской организации	Наименование структурного подразделения	Должность на которую необходимо привлечь медицинского работника	Срок, до которого необходимо привлечь медицинского работника (в соответствии с датой завершения модернизации медицинской организации)	Источник привлечения медицинского	Плановый срок трудоустройства специалиста	Совместительство во (внутреннее/внешнее), основная должность (в случае внешнего совместительства указывается организация по основной должности)	Коэффициент совместительства	Ответственный от РОИВ за реализацию мероприятия
ГУЗ «Липецкая районная больница»	Фельдшерско-акушерский пункт ГУЗ «Липецкая районная больница», расположенный по адресу: Липецкая обл., Липецкий р-н, с. Крутогорье	акушерка	01.12.2024	поликлиника ГУЗ «Липецкая районная больница»	01.12.2024	внутреннее совместительство акушерки поликлиники	0,5	Двуреченская М.С. – начальник отдела кадров

45. Фельдшерско-акушерский пункт ГУЗ «Липецкая районная больница», расположенный по адресу: Липецкая обл., Липецкий р-н, с. Крутые Хутора, численность прикрепленного населения 606 чел.

Вид модернизации – строительство нового ФАП взамен существующего

Таблица 146

Изменение штатного расписания модернизируемого объекта

В рамках модернизации будет изменено штатное расписание:

Сокращение ставок	Увеличение ставок
	Акушерка – 0,50
Итого:	Итого: + 0,50

Таблица 147

Обоснование изменения штатного расписания модернизируемого объекта*

N п/п объекта	Наименование объекта до модернизации с указанием типа модернизируемого объекта (ФАП, ВА, УБ, ЦРБ, РБ, городская поликлиника, больница и т.п.)	Наименование объекта после модернизации с указанием типа модернизируемого объекта (ФАП, ВА, УБ, ЦРБ, РБ, городская поликлиника, больница и т.п.)	Обоснование модернизации объекта	Количество штатных должностей на 2020 год, ед	Количество штатных должностей на 2024 год, ед	Итоговое отклонение от штатного расписания 2020 года	Обоснование изменения штатного расписания	Источник привлечения медицинского работника
45	Фельдперско-акушерский пункт ГУЗ «Липецкая районная больница», расположенный по адресу: Липецкая обл., Липецкий р-н, с. Крутые Хутора	Фельдперско-акушерский пункт ГУЗ «Липецкая районная больница», расположенный по адресу: Липецкая обл., Липецкий р-н, с. Крутые Хутора	Обеспечение доступности медицинской помощи в населенных пунктах с числом жителей 100-2000 человек: 6 км до ближайшей медицинской организации	1,00	1,50	+ 0,50	Приведение в соответствии с приказом МЗ РФ от 15.05.2012 №543н	внутреннее совместительство акушерки поликлиники ГУЗ «Липецкая районная больница»

Таблица 148

Обоснование привлечения медицинского работника на модернизируемый объект*

Наименование медицинской организации	Наименование структурного подразделения	Должность на которую необходимо привлечь медицинского работника	Срок, до которого необходимо привлечь медицинского работника (в соответствии с датой)	Источник привлечения медицинского	Плановый срок трудоустройства специалиста	Совместительство (внутреннее/внешнее),	Коэффициент совместительства	Ответственный от РОИВ за реализацию мероприятия
--------------------------------------	---	---	---	-----------------------------------	---	--	------------------------------	---

			завершения модернизации медицинской организации)			основная должность (в случае внешнего совместительст ва указывается организация по основной должности)		
ГУЗ «Липецкая районная больница»	Фельдшерско-акушерский пункт ГУЗ «Липецкая районная больница», расположенный по адресу: Липецкая обл., Липецкий р-н, с. Крутые Хутора	акушерка	01.12.2025	поликлиника ГУЗ «Липецкая районная больница»	01.12.2025	внутреннее совместительст во акушерки поликлиники	0,5	Двуреченская М.С. – начальник отдела кадров

**46. Фельдшерско-акушерский пункт ГУЗ «Липецкая районная больница», расположенный по адресу:
Липецкая обл., Липецкий р-н, с. Студеные Хутора, численность прикрепленного населения 168 чел.**

Вид модернизации – строительство нового ФАП взамен существующего

Таблица 149

Изменение штатного расписания модернизируемого объекта

В рамках модернизации будет изменено штатное расписание:

Сокращение ставок	Увеличение ставок
	Акушерка – 0,25
Итого:	Итого: + 0,25

Таблица 150

Обоснование изменения штатного расписания модернизируемого объекта*

N п/п объекта	Наименование объекта до модернизации с указанием типа модернизируемого объекта (ФАП, ВА, УБ, ЦРБ, РБ, городская поликлиника, больница и т.п.)	Наименование объекта после модернизации с указанием типа модернизируемого объекта (ФАП, ВА, УБ, ЦРБ, РБ, городская поликлиника, больница и т.п.)	Обоснование модернизации объекта	Количество штатных должностей на 2020 год, ед	Количество штатных должностей на 2025 год, ед	Итоговое отклонение от штатного расписания 2020 года	Обоснование изменения штатного расписания	Источник привлечения медицинского работника
46	Фельдшерско-акушерский пункт ГУЗ «Липецкая районная больница», расположенный по адресу: Липецкая обл., Липецкий р-н, с. Студеные Хутора	Фельдшерско-акушерский пункт ГУЗ «Липецкая районная больница», расположенный по адресу: Липецкая обл., Липецкий р-н, с. Студеные Хутора	Обеспечение доступности медицинской помощи в населенных пунктах с числом жителей 100-2000 человек: 6 км до ближайшей медицинской организации	1,00	1,25	+ 0,25	Приведение в соответствии с приказом МЗ РФ от 15.05.2012 №543н	внутреннее совместительство акушерки поликлиники ГУЗ «Липецкая районная больница»

Таблица 151

Обоснование привлечения медицинского работника на модернизируемый объект*

Наименование медицинской организации	Наименование структурного подразделения	Должность на которую необходимо привлечь медицинского работника	Срок, до которого необходимо привлечь медицинского работника (в соответствии с датой завершения модернизации медицинской организации)	Источник привлечения медицинского	Плановый срок трудоустройства специалиста	Совместительство во (внутреннее/внешнее), основная должность (в случае внешнего совместительства указывается организация по основной должности)	Коэффициент совместительства	Ответственный от РОИВ за реализацию мероприятия
ГУЗ «Липецкая районная больница»	Фельдшерско-акушерский пункт ГУЗ «Липецкая районная больница», расположенный по адресу: Липецкая обл., Липецкий р-н, с. Студеные Хутора	акушерка	01.12.2024	поликлиника ГУЗ «Липецкая районная больница»	01.12.2024	внутреннее совместительство акушерки поликлиники	0,25	Двуреченская М.С. – начальник отдела кадров

47. Фельдшерско-акушерский пункт ГУЗ «Становлянская районная больница», расположенный по адресу: Липецкая обл., Становлянский р-н, д. Бродки, численность прикрепленного населения 314 чел.

Вид модернизации – строительство нового ФАП взамен существующего

						совместительст ва указывается организация по основной должности)		
ГУЗ «Становлянс кая районная больница»	Фельдшерско-акушерский пункт ГУЗ «Становлянская районная больница», расположенный по адресу: Липецкая обл., Становлянский р-н, д. Бродки	акушерка	01.12.2025	поликлиника ГУЗ «Становлянская районная больница»	01.12.2025	внутреннее совместительст во акушерки поликлиники	0,25	Двуреченская М.С. – начальник отдела кадров

**48. Фельдшерско-акушерский пункт ГУЗ «Становлянская районная больница», расположенный по адресу:
Липецкая обл., Становлянский р-н, с. Злобино, численность прикрепленного населения 429 чел.**

Вид модернизации – строительство нового ФАП взамен существующего

Таблица 155

Изменение штатного расписания модернизируемого объекта

В рамках модернизации будет изменено штатное расписание:

Сокращение ставок	Увеличение ставок
	Акушерка – 0,25
Итого:	Итого: + 0,25

Таблица 156

Обоснование изменения штатного расписания модернизируемого объекта*

N п/п объекта	Наименование объекта до модернизации с указанием типа модернизируемого объекта (ФАП, ВА, УБ, ЦРБ, РБ, городская поликлиника, больница и т.п.)	Наименование объекта после модернизации с указанием типа модернизируемого объекта (ФАП, ВА, УБ, ЦРБ, РБ, городская поликлиника, больница и т.п.)	Обоснование модернизации объекта	Количество штатных должностей на 2020 год, ед	Количество штатных должностей на 2025 год, ед	Итоговое отклонение от штатного расписания 2020 года	Обоснование изменения штатного расписания	Источник привлечения медицинского работника
48	Фельдшерско-акушерский пункт ГУЗ «Становлянская районная больница», расположенный по адресу: Липецкая обл., Становлянский р-н, с. Злобино	Фельдшерско-акушерский пункт ГУЗ «Становлянская районная больница», расположенный по адресу: Липецкая обл., Становлянский р-н, с. Злобино	Обеспечение доступности медицинской помощи в населенных пунктах с числом жителей 100-2000 человек: 6 км до ближайшей медицинской организации	1,00	1,25	+ 0,25	Приведение в соответствии с приказом МЗ РФ от 15.05.2012 №543н	внутреннее совместительство акушерки поликлиники ГУЗ «Становлянская районная больница»

Таблица 157

Обоснование привлечения медицинского работника на модернизируемый объект*

Наименование медицинской организации	Наименование структурного подразделения	Должность на которую необходимо привлечь медицинского работника	Срок, до которого необходимо привлечь медицинского работника (в соответствии с датой завершения модернизации медицинской организации)	Источник привлечения медицинского	Плановый срок трудоустройства специалиста	Совместительство (внутреннее/внешнее), основная должность (в случае внешнего совместительства указывается организация по основной должности)	Коэффициент совместительства	Ответственный от РОИВ за реализацию мероприятия
ГУЗ «Становлянская районная больница»	Фельдшерско-акушерский пункт ГУЗ «Становлянская районная больница», расположенный по адресу: Липецкая обл., Становлянский р-н, с. Злобино	акушерка	01.12.2025	поликлиника ГУЗ «Становлянская районная больница»	01.12.2025	внутреннее совместительство акушерки поликлиники	0,25	Двуреченская М.С. – начальник отдела кадров

49. Фельдшерско-акушерский пункт ГУЗ «Тербунская центральная районная больница», расположенный по адресу: Липецкая обл., Тербунский р-н, с. Тульское, численность прикрепленного населения 540 чел.

Вид модернизации – строительство нового ФАП взамен существующего

						внешнего совместительст ва указывается организация по основной должности)		
ГУЗ «Тербунская центральная районная больница»	Фельдшерско-акушерский пункт ГУЗ «Тербунская центральная районная больница», расположенный по адресу: Липецкая обл, Тербунский р-н, с. Тульское	Заведующий ФАП-фельдшер	01.12.2025	программа «Земский фельдшер»	01.12.2025	основная	1,0	Двуреченская М.С. – начальник отдела кадров
ГУЗ «Тербунская центральная районная больница»	Фельдшерско-акушерский пункт ГУЗ «Тербунская центральная районная больница», расположенный по адресу: Липецкая обл, Тербунский р-н, с. Тульское	акушерка	01.12.2025	поликлиника ГУЗ «Тербунская центральная районная больница»	01.12.2025	внутреннее совместительст во акушерки поликлиники	0,25	Двуреченская М.С. – начальник отдела кадров

50. Фельдшерско-акушерский пункт ГУЗ «Усманская центральная районная больница», расположенный по адресу: Липецкая обл., Усманский р-н, с. Завальное, численность прикрепленного населения 2420 чел.

Вид модернизации – преобразование существующих объектов здравоохранения для улучшения доступности первичной медико-санитарной помощи

Таблица 161

Изменение штатного расписания модернизируемого объекта

В рамках модернизации будет изменено штатное расписание:

Сокращение ставок	Увеличение ставок
	Врач общей практики (семейный врач) – 1,0
	Медицинская сестра врача общей практики (семейного врача) – 1,0
Итого:	Итого: + 2,0

Таблица 162

Обоснование изменения штатного расписания модернизируемого объекта*

N п/п объекта	Наименование объекта до модернизации с указанием типа модернизируемого объекта (ФАП, ВА, УБ, ЦРБ, РБ, городская поликлиника, больница и т.п.)	Наименование объекта после модернизации с указанием типа модернизируемого объекта (ФАП, ВА, УБ, ЦРБ, РБ, городская поликлиника, больница и т.п.)	Обоснование модернизации объекта	Количество штатных должностей на 2020 год, ед	Количество штатных должностей на 2025 год, ед	Итоговое отклонение от штатного расписания 2020 года	Обоснование изменения штатного расписания	Источник привлечения медицинского работника
50	Фельдшерско-акушерский пункт ГУЗ «Усманская центральная районная больница», расположенный по адресу: Липецкая обл., Усманский р-н, с. Завальное	Отделение общей врачебной практики (семейной медицины) ГУЗ «Усманская центральная районная больница», расположенное по адресу: Липецкая обл., Усманский р-н, с. Завальное	Обеспечение доступности медицинской помощи в населенных пунктах в части достаточности проектной мощности объекта по посещениям в смену на обслуживаемую в нём численность населения	1,00	3,00	+1,00 врача +1 СМП	Изменение типа структурного подразделения	Врач общей практики – 1 человек, целевая подготовка ординатура в ФГБОУ ВО «Воронежский государственный медицинский университет им. Н.Н. Бурденко» медицинская сестра – 1, целевая подготовка ГАПОУ «Липецкий медицинский колледж»

Таблица 163

Обоснование привлечения медицинского работника на модернизируемый объект*

Наименование медицинской организации	Наименование структурного подразделения	Должность на которую необходимо привлечь медицинского работника	Срок, до которого необходимо привлечь медицинского работника (в соответствии с датой завершения модернизации медицинской организации)	Источник привлечения медицинского	Плановый срок трудоустройства специалиста	Совместительство (внутреннее/внешнее), основная должность (в случае внешнего совместительства указывается организация по основной должности)	Коэффициент совместительства	Ответственный от РОИВ за реализацию мероприятия
ГУЗ «Усманская центральная районная больница»	Отделение общей врачебной практики (семейной медицины)	Врач общей практики (семейный врач)	01.12.2025	целевая подготовка – ординатура ФГБОУ ВО «Воронежский государственный медицинский университет им. Н.Н. Бурденко»	01.12.2025	основная	1,0	Двуреченская М.С. – начальник отдела кадров
ГУЗ «Усманская центральная районная больница»,	Отделение общей врачебной практики (семейной медицины)	Медицинская сестра врача общей практики	01.12.2025	целевая подготовка по специальности «Сестринское дело» ГАПОУ «Липецкий медицинский колледж»	01.12.2025	основная	1,0	Двуреченская М.С. – начальник отдела кадров

51. Фельдшерско-акушерский пункт ГУЗ «Усманская центральная районная больница», расположенный по адресу: Липецкая обл., Усманский р-н, с. Красное, численность прикрепленного населения 375 чел.

Вид модернизации – строительство нового ФАП взамен существующего

Таблица 164

Изменение штатного расписания модернизируемого объекта

В рамках модернизации будет изменено штатное расписание:

Сокращение ставок	Увеличение ставок
	Акушерка – 0,25
Итого:	Итого: + 0,25

Таблица 165

Обоснование изменения штатного расписания модернизируемого объекта*

N п/п объекта	Наименование объекта до модернизации с указанием типа модернизируемого объекта (ФАП, ВА, УБ, ЦРБ, РБ, городская поликлиника, больница и т.п.)	Наименование объекта после модернизации с указанием типа модернизируемого объекта (ФАП, ВА, УБ, ЦРБ, РБ, городская поликлиника, больница и т.п.)	Обоснование модернизации объекта	Количество штатных должностей на 2020 год, ед	Количество штатных должностей на 2025 год, ед	Итоговое отклонение от штатного расписания 2020 года	Обоснование изменения штатного расписания	Источник привлечения медицинского работника
51	Фельдшерско-акушерский пункт ГУЗ «Усманская центральная районная больница», расположенный по адресу: Липецкая обл., Усманский р-н, с. Красное	Фельдшерско-акушерский пункт ГУЗ «Усманская центральная районная больница», расположенный по адресу: Липецкая обл., Усманский р-н, с. Красное	Обеспечение доступности медицинской помощи в населенных пунктах с числом жителей 100-2000 человек: 6 км до ближайшей медицинской организации	1,00	1,25	+ 0,25	Приведение в соответствии с приказом МЗ РФ от 15.05.2012 №543н	внутреннее совместительство акушерки поликлиники ГУЗ «Усманская центральная районная больница»

Таблица 166

Обоснование привлечения медицинского работника на модернизируемый объект*

Наименование медицинской организации	Наименование структурного подразделения	Должность на которую необходимо привлечь медицинского работника	Срок, до которого необходимо привлечь медицинского работника (в соответствии с датой завершения модернизации медицинской организации)	Источник привлечения медицинского	Плановый срок трудоустройства специалиста	Совместительство (внутреннее/внешнее), основная должность (в случае внешнего совместительства указывается организация по основной должности)	Коэффициент совместительства	Ответственный от РОИВ за реализацию мероприятия
ГУЗ «Усманская центральная районная больница»	Фельдшерско-акушерский пункт ГУЗ «Усманская центральная районная больница», расположенный по адресу: Липецкая обл., Усманский р-н, с. Красное	акушерка	01.12.2025	поликлиника ГУЗ «Усманская центральная районная больница»	01.12.2025	внутреннее совместительство акушерки поликлиники	0,25	Двуреченская М.С. – начальник отдела кадров

52. Фельдшерско-акушерский пункт ГУЗ «Усманская центральная районная больница», расположенный по адресу: Липецкая обл., Усманский р-н, с. Медовка, численность прикрепленного населения 323 чел.

Вид модернизации – строительство нового ФАП взамен существующего

Таблица 167

Изменение штатного расписания модернизируемого объекта

В рамках модернизации будет изменено штатное расписание:

Сокращение ставок	Увеличение ставок
	Акушерка – 0,25
Итого:	Итого: + 0,25

Таблица 168

Обоснование изменения штатного расписания модернизируемого объекта*

N п/п объекта	Наименование объекта до модернизации с указанием типа модернизируемого объекта (ФАП, ВА, УБ, ЦРБ, РБ, городская поликлиника, больница и т.п.)	Наименование объекта после модернизации с указанием типа модернизируемого объекта (ФАП, ВА, УБ, ЦРБ, РБ, городская поликлиника, больница и т.п.)	Обоснование модернизации объекта	Количество штатных должностей на 2020 год, ед	Количество штатных должностей на 2024 год, ед	Итоговое отклонение от штатного расписания 2020 года	Обоснование изменения штатного расписания	Источник привлечения медицинского работника
61	Фельдшерско-акушерский пункт ГУЗ «Усманская центральная районная больница», расположенный по адресу: Липецкая обл., Усманский р-н, с. Медовка	Фельдшерско-акушерский пункт ГУЗ «Усманская центральная районная больница», расположенный по адресу: Липецкая обл., Усманский р-н, с. Медовка	Обеспечение доступности медицинской помощи в населенных пунктах с числом жителей 100-2000 человек: 6 км до ближайшей медицинской организации	1,00	1,25	+ 0,25	Приведение в соответствии с приказом МЗ РФ от 15.05.2012 №543н	внутреннее совместительство акушерки поликлиники ГУЗ «Усманская центральная районная больница»

Таблица 169

Обоснование привлечения медицинского работника на модернизируемый объект*

Наименование медицинской организации	Наименование структурного подразделения	Должность на которую необходимо привлечь медицинского работника	Срок, до которого необходимо привлечь медицинского работника (в соответствии с датой завершения модернизации медицинской организации)	Источник привлечения медицинского	Плановый срок трудоустройства специалиста	Совместительство (внутреннее/внешнее), основная должность (в случае внешнего совместительства указывается организация по основной должности)	Коэффициент совместительства	Ответственный от РОИВ за реализацию мероприятия
ГУЗ «Усманская центральная районная больница»	Фельдшерско-акушерский пункт ГУЗ «Усманская центральная районная больница», расположенный по адресу: Липецкая обл., Усманский р-н, с. Медовка	акушерка	01.12.2024	поликлиника ГУЗ «Усманская центральная районная больница»	01.12.2024	внутреннее совместительство акушерки поликлиники	0,25	Двуреченская М.С. – начальник отдела кадров

53. Фельдшерско-акушерский пункт ГУЗ «Усманская центральная районная больница», расположенный по адресу: Липецкая обл., Усманский р-н, с. Новоуглянка, численность прикрепленного населения 1484 чел.

Вид модернизации – строительство нового ФАП взамен существующего

В рамках модернизации не будет изменено штатное расписание:

Обоснование привлечения медицинского работника на модернизируемый объект*

Наименование медицинской организации	Наименование структурного подразделения	Должность на которую необходимо привлечь медицинского работника	Срок, до которого необходимо привлечь медицинского работника (в соответствии с датой завершения модернизации медицинской организации)	Источник привлечения медицинского	Плановый срок трудоустройства специалиста	Совместительство (внутреннее/внешнее), основная должность (в случае внешнего совместительства указывается организация по основной должности)	Коэффициент совместительства	Ответственный от РОИВ за реализацию мероприятия
ГУЗ «Усманская центральная районная больница»	Фельдшерско-акушерский пункт ГУЗ «Усманская центральная районная больница», расположенный по адресу: Липецкая обл., Усманский р-н, с. Новоуглянка	акушерка	01.12.2023	целевая подготовка специалиста по специальности «Акушерское дело» в ГАПОУ «Липецкий медицинский колледж»	01.12.2023	основная	1,0	Двуреченская М.С. – начальник отдела кадров

54. Фельдшерско-акушерский пункт ГУЗ «Хлевенская районная больница», расположенный по адресу: Липецкая обл., Хлевенский р-н, с. Синдякино, численность прикрепленного населения 735 чел.

Вид модернизации – строительство нового ФАП взамен существующего

Таблица 173

Изменение штатного расписания модернизируемого объекта

В рамках модернизации будет изменено штатное расписание:

Сокращение ставок	Увеличение ставок
-------------------	-------------------

ГУЗ «Хлевенская районная больница»	Фельдшерско-акушерский пункт ГУЗ «Хлевенская районная больница», расположенный по адресу: Липецкая обл., Хлевенский р-н, с. Синдякино	акушерка	01.12.2021	поликлиника ГУЗ «Хлевенская районная больница»	01.12.2021	внутреннее совместительство акушерки поликлиники	0,5	Двуреченская М.С. – начальник отдела кадров
------------------------------------	---	----------	------------	--	------------	--	-----	---

55. Детская поликлиника и женская консультации ГУЗ «Чаплыгинская районная больница», расположенные по адресу: Липецкая обл., г. Чаплыгин, ул. Крупской, д. 52, численность прикрепленного населения 19085 человек

Вид модернизации – замена существующих объектов здравоохранения для улучшения доступности первичной медико-санитарной помощи

В рамках модернизации штатное расписание не будет изменено

Таблица 176

Обоснование привлечения медицинского работника на модернизируемый объект*

Наименование медицинской организации	Наименование структурного подразделения	Должность на которую необходимо привлечь медицинского работника	Срок, до которого необходимо привлечь медицинского работника (в соответствии с датой завершения модернизации медицинской организации)	Источник привлечения медицинского	Плановый срок трудоустройства специалиста	Совместительство (внутреннее/внешнее), основная должность (в случае внешнего совместительства указывается организация по основной должности)	Коэффициент совместительства	Ответственный от РОИВ за реализацию мероприятия
ГУЗ «Чаплыгинская районная больница»	Детская поликлиника ГУЗ «Чаплыгинская районная больница», расположенные по адресу: Липецкая обл., г.	врач-педиатр участковый	01.12.2021	программа «Земский доктор», региональная программа	2021	основная	1,0	Двуреченская М.С. – начальник отдела

	Чаплыгин, ул. Крупской, д. 52			«Губернаторский миллион»				кадров
--	-------------------------------	--	--	--------------------------	--	--	--	--------

56. Детская поликлиника ГУЗ «Липецкая городская детская больница», расположенные по адресу: г. Липецк, ул. Гагарина, численность прикрепленного населения 18266 человек

Вид модернизации – замена существующих объектов здравоохранения для улучшения доступности первичной медико-санитарной помощи

В рамках модернизации штатное расписание не будет изменено

Таблица 177

Наименование медицинской организации	Наименование структурного подразделения	Должность на которую необходимо привлечь медицинского работника	Срок, до которого необходимо привлечь медицинского работника (в соответствии с датой завершения модернизации медицинской организации)	Источник привлечения медицинского	Плановый срок трудоустройства специалиста	Совместительство (внутреннее/внешнее), основная должность (в случае внешнего совместительства указывается организация по основной должности)	Коэффициент совместительства	Ответственный от РОИВ за реализацию мероприятия
ГУЗ «Липецкая городская детская больница»	Детская поликлиника ГУЗ «Липецкая городская детская больница», расположенные по адресу: г. Липецк, ул. Гагарина	врач-педиатр участковый	01.12.2022	программа «Земский доктор», региональная программа «Губернаторский миллион»	01.12.2022	основная	1,0	Двуреченская М.С. – начальник отдела кадров
ГУЗ «Липецкая городская детская больница»	Детская поликлиника ГУЗ «Липецкая городская детская больница», расположенные по адресу: г. Липецк, ул. Гагарина	врач-педиатр участковый	01.12.2022	программа «Земский доктор», региональная программа «Губернаторский миллион»	01.12.2022	основная	1,0	Двуреченская М.С. – начальник отдела кадров
ГУЗ «Липецкая городская детская больница»	Детская поликлиника ГУЗ «Липецкая городская детская больница», расположенные по адресу: г. Липецк, ул. Гагарина	врач-педиатр участковый	01.12.2022	программа «Земский доктор», региональная программа «Губернаторский миллион»	01.12.2022	основная	1,0	Двуреченская М.С. – начальник отдела кадров
ГУЗ «Липецкая городская детская больница»	Детская поликлиника ГУЗ «Липецкая городская детская больница», расположенные по адресу: г. Липецк, ул. Гагарина	врач-педиатр участковый	01.12.2022	программа «Земский доктор», региональная программа «Губернаторский миллион»	01.12.2022	основная	1,0	Двуреченская М.С. – начальник отдела кадров

детская больница»	адресу: г. Липецк, ул. Гагарина			МИЛЛИОН»				кадров
ГУЗ «Липецкая городская детская больница»	Детская поликлиника ГУЗ «Липецкая городская детская больница», расположенные по адресу: г. Липецк, ул. Гагарина	врач-педиатр участковый	01.12.2022	программа «Земский доктор», региональная программа «Губернаторский миллион»	01.12.2022	основная	1,0	Двуреченская М.С. – начальник отдела кадров

5) Закрепление в организации медицинских кадров, в том числе за счет формирования и расширения мер социальной поддержки работников первичного здравоохранения посредством проведения аудита мер социальной поддержки медицинских работников в области, планирования потребности в служебном жилье и расходов на его наем, развития и поддержки института наставничества.

С целью поэтапного устранения дефицита медицинских кадров и создания условий для роста обеспеченности населения медицинскими работниками на территории Липецкой области реализуется региональная программа "Развитие здравоохранения Липецкой области" на 2013-2024 годы (утверждена постановлением администрации Липецкой области от 30.04.2013 № 213).

Программой предусмотрены мероприятия, направленные на устранение дефицита медицинских кадров регионального здравоохранения посредством, в том числе, оказания мер социальной поддержки медикам нашего региона, на реализацию которых ежегодно из областного бюджета выделяется около 100 млн. руб.

Ликвидацию дефицита медицинских кадров, планируется обеспечить за счет гарантированного трудоустройства молодых специалистов, закончивших обучение по программам ординатуры и аккредитованных специалистов, в том числе обучавшихся по договорам о целевом обучении, за счет предоставления мер социальной поддержки медикам, в том числе: социальной выплаты на строительство и приобретение жилья врачам дефицитных специальностей; ежемесячной денежной компенсации по оплате жилищно-коммунальных услуг; ежемесячной денежной компенсации за наем (поднаем) жилых помещений врачам, работающим на территории муниципальных районов области, врачам дефицитных специальностей государственных медицинских организаций города Липецка и города Ельца; ежегодных выплат в размере 150 тыс. руб. студентам, обучающимся не на условиях целевого обучения по программам ординатуры и заключившим договор о целевом обучении; ежемесячных стипендий лицам обучающимся по договорам о целевом обучении по программам специалитета в размере 1340 рублей и по программам ординатуры в размере 5000 рублей.

Ключевой действующей мерой привлечения и закрепления врачей и среднего медицинского персонала в сельских медицинских организациях являются программы «Земский доктор» и «Земский фельдшер».

За время реализации программ привлечено 408 медицинских работников – 374 врача и 34 фельдшера (в 2012 году – 47 специалистов, в 2013 году – 53 специалиста, в 2014 году – 44 специалиста, в 2015 году – 46 специалистов, в 2016 году – 45 специалистов, в 2017 году – 46 специалистов, в 2018 году – 24 специалиста (из них 10 врачей и 14 фельдшеров), в 2019 году – 73 специалиста (из них 49 врачей и 24 фельдшера).

В 2020 году в консолидированном бюджете Липецкой области предусмотрено 11,2 млн. руб. на реализацию программ «Земский доктор»,

что позволит привлечь на работу в сельскую местность 32 специалистов с высшим медицинским образованием, в 2021 – 2025 годах запланировано привлечь в сельскую местность 100 врачей.

На 2020 год в консолидированном бюджете Липецкой области предусмотрено 5,32 млн. руб. на реализацию программ «Земский фельдшер», что позволит привлечь на работу в сельскую местность 30 специалистов со средним медицинским образованием, в 2021 – 2025 годах запланировано привлечь в сельскую местность 75 специалистов со средним медицинским образованием.

В целях развития системы поддержки в 2019 году управлением здравоохранения Липецкой области совместно с администрацией области выработан ряд дополнительных мер.

В 2019 году принят Закон Липецкой области, устанавливающий единовременную социальную выплату в размере 1 млн. руб. для врачей, впервые трудоустраивающихся в городские и сельские государственные медицинские организации по наиболее дефицитным специальностям (программа «Губернаторский миллион»), не имеющих обязательств, связанных с целевым обучением (целевой подготовкой) от Липецкой области с сохранением выплаты на приобретение (строительства) жилья, а также компенсации найма жилых помещений.

Этим же Законом предусмотрено повышение доступности арендного жилья медикам – дифференцированно увеличен размер ежемесячной денежной компенсации за наем (поднаем) жилых помещений врачам государственных медицинских организаций области, расположенных на территории муниципальных районов области, врачам дефицитных специальностей государственных медицинских организаций, расположенных на территории городских округов город Липецк и город Елец, фельдшерам скорой медицинской помощи государственных медицинских организаций области, с 4 тысяч до 10-15 тысяч рублей.

Кроме того, увеличен размер единовременных выплат для улучшения бытовых условий с 50 тысяч до 100 тысяч рублей выпускникам профессиональных образовательных организаций, впервые приступившим к работе на должности фельдшеров скорой медицинской помощи либо медицинских сестер (братьев) или медицинских сестер-анестезистов выездных бригад скорой медицинской помощи.

Всего в бюджет Липецкой области на 2019 году на дополнительные меры поддержки медицинским работникам заложено 62,5 млн. рублей, на 2020 год – 63,8 млн. руб., на 2021 – 2025 годы общий объем финансирования требуется – 319,2 млн. руб.

б) Администрирование кадровой политики, развитие кадровых служб медицинских организаций (создание подразделений медицинских организаций (или расширение функционала отдела кадров) с обязательным включением в него функций по поиску кадров, работы с кадровыми агентствами, контролю выполнения работы врачей-наставников, планированию и контролю за проведением дополнительного профессионального образования по программам повышения квалификации и профессиональной переподготовки сотрудников в рамках системы непрерывного медицинского образования, работе с вузами и колледжами, созданию и работе с кадровым резервом).

Реализация данных мероприятий позволит повысить эффективность деятельности медицинских работников первичного звена.

Таблица 178

План мероприятий по реализации раздела «Кадры государственных медицинских организаций Липецкой области» региональной программы модернизации первичного звена здравоохранения

№ п/п	Наименование мероприятия	Срок реализации		Ответственный исполнитель	Вид документа и характеристика результата
		начало	окончание		
1.	Поэтапное внедрение отраслевой системы оплаты труда медицинских работников.	01.01.2021	31.12.2025	Голиков А. А., заместитель начальника управления	Ежегодный отчет в МЗ РФ о ходе исполнения. Увеличение заработной платы медицинских работников медицинских организаций, оказывающих первичную медико-санитарную помощь скорую медицинскую помощь, медицинских работников центральных районных и районных больниц
1.1.	Оценка уровня заработной платы медицинских работников в медицинских организациях, оказывающих первичную медико-санитарную помощь, скорую медицинскую помощь, медицинских работников	ежегодно	ежегодно	Голиков А. А., заместитель начальника управления	Отчет Форма федерального статистического наблюдения № ЗП-здрав

	центральных районных и районных больниц и эффективности применяемых систем оплаты труда.				
2.	Проведение анализа кадрового обеспечения медицинских организаций, включая анализ обоснованности существующей штатной численности медицинских работников, анализ нагрузки на медицинский персонал и причин ее отклонения от нормы в разрезе основных категорий и должностей, административно-территориальных образований.	ежегодно	ежегодно	Голиков А. А., заместитель начальника управления	Отчет в МЗ РФ о ходе исполнения. Формирование оптимальной организационной и штатной численности медицинских работников, оказывающих первичную медико-санитарную помощь, медицинских работников центральных районных и районных больниц с учетом обеспечения доступности и качества оказания медицинской помощи, в том числе в отдаленных районах и сельской местности
3.	Укомплектование медицинских организаций, оказывающих первичную медико-санитарную помощь, центральных районных и районных больниц медицинскими работниками.	01.01.2021	31.12.2025	Двуреченская М.С., начальник отдела Руководители государственных медицинских организаций	Отчет в МЗ РФ о ходе исполнения. Медицинские организации, оказывающие первичную медико-санитарную помощь, центральные районные и районные больницы укомплектованы медицинскими работниками. Увеличение числа медицинских работников медицинских организаций, оказывающих медико-санитарную помощь, скорую медицинскую

					<p>помощь, центральных районных и районных больниц. Численность врачей и средних медицинских работников в медицинских организациях Липецкой области, оказывающих первичную медико-санитарную помощь, скорую медицинскую помощь, а также районных больницах и центральных районных больницах составит не менее:</p> <p>- 2020 год – 2335 и 6080 соответственно - 2021 год – 2353 и 6092 соответственно - 2022 год – 2354 и 6157 соответственно - 2023 год – 2371 и 6199 соответственно - 2024 год – 2442 и 6241 соответственно - 2025 год -2442 и 6241 соответственно</p>
4.	Увеличение заявок на целевое обучение врачей в соответствии с дефицитными специальностями первичного звена здравоохранения (специалитет до 70-75%, ординатура до 100%).	01.01.2021	31.12.2025	Двуреченская М. С., начальник отдела Руководители государственных медицинских организаций	Заявка в Министерство здравоохранения Российской Федерации на целевой прием граждан на обучение по программам высшего образования за счет средств федерального бюджета для нужд системы здравоохранения Липецкой области и ее опубликование в

					<p>автоматизированной системе Минздрава России.</p> <p>Увеличение числа врачей, оказывающих первичную медико-санитарную помощь и скорую медицинскую помощь</p> <p>Заявка на целевое обучение врачей по программам специалитета:</p> <ul style="list-style-type: none"> - 2020 – 199 - 2021 – 210 - 2022 – 220 - 2023 – 230 - 2024 – 240 - 2025 - 240 <p>Заявка на целевое обучение врачей по программам ординатуры:</p> <ul style="list-style-type: none"> - 2020 – 126 - 2021 – 135 - 2022 – 145 - 2023 – 155 - 2024 - 160 - 2025 - 160
5.	Увеличение числа обучающихся профессиональных образовательных организаций, осуществляющих подготовку специалистов со средним медицинским образованием, не менее чем на 30 процентов в год от имеющегося дефицита таких специалистов.	01.01.2021	31.12.2025	Голиков А. А., заместитель начальника управления	<p>Отчет Государственное задание.</p> <p>Утверждено начальником управления здравоохранения Липецкой области и размещено на официальном сайте для размещения информации о государственных (муниципальных) учреждениях</p> <p>Среднегодовое число учащих профессиональных образовательных организаций, чел.</p> <ul style="list-style-type: none"> - 2020 – 1118

					- 2021 – 1139 - 2022 – 1159 - 2023 – 1172 - 2024 – 1185 - 2025 - 1200
6.	Планирование и подготовки и переподготовки за счет средств регионального бюджета, средств нормированного страхового запаса, привлечение медицинских работников.	01.01.2021	31.12.2025	Голиков А. А., заместитель начальника управления	Отчет Нормативные правовые акты администрации Липецкой области. Приказы управления здравоохранения Липецкой области. Привлечение и закрепление молодых специалистов в региональном здравоохранении <i>Количество врачей, подготовленных по программам ординатуры:</i> 2023- 30 2024 – 30 2025 – 30
7.	Разработка и реализация региональных мер стимулирования медицинских работников в части предоставления единовременных выплат, в том числе при переезде в сельскую местность, рабочие поселки, поселки городского типа и города с населением до 50 тыс. человек.				Отчет Нормативные правовые акты администрации Липецкой области. Приказы управления здравоохранения Липецкой области. Привлечение и закрепление молодых специалистов в региональном здравоохранении Количество медицинских работников, получивших единовременную выплату (человек): - 2020 – 30 - 2021 – 30 - 2022 – 30 - 2023 – 30 - 2024 – 30
8.	Разработка и реализация региональных мер			Голиков А. А., заместитель	Отчет Нормативные

	социальной поддержки медицинских работников первичного звена здравоохранения и скорой медицинской помощи, медицинских работников центральных районных и районных больниц, в том числе их приоритетное обеспечение служебным жильем, использование иных механизмов обеспечения жильем.			начальника управления	<p>правовые акты администрации Липецкой области. Приказы государственных медицинских организаций Липецкой области. Сокращение дефицита квалифицированных кадров в государственных медицинских организациях Липецкой области.</p> <p>Количество медицинских работников, получающих меры социальной поддержки (компенсация найма жилья)(человек):</p> <ul style="list-style-type: none"> - 2020 – 100 - 2021 – 105 - 2022 – 115 - 2023 – 125 - 2024 – 130
8.1	Ежегодное проведение аудита мер социальной поддержки медицинских работников в (Липецкой области).	01.01.2021	31.12.2025	Двуреченская М.С. начальник отдела кадров	Ежегодный отчет управления здравоохранения Липецкой области
8.2.	Планирование потребности в служебном жилье медицинских работников первичного звена здравоохранения Липецкой области.	01.01.2021	31.12.2025	Двуреченская М.С. начальник отдела кадров	<p>Ежегодный отчет управления здравоохранения Липецкой области Приказы управления здравоохранения Липецкой области области. Сформирована потребность медицинских работников первичного звена здравоохранения Липецкой области в служебном жилье</p> <p>Сформирован перечень</p>

					<p>служебных помещений для предоставления их специалистам:</p> <ul style="list-style-type: none"> - 2020 – 119 - 2021 – 105 - 2022 – 98 - 2023 – 91 - 2024 – 84 - 2025 – 74.
8.3.	<p>Приоритетное предоставление медицинским работникам в соответствии с критериями нуждаемости служебных помещений (квартир, домов, коммунальных комнат).</p>	01.01.2021	31.12.2025	<p>Управление жилищно-коммунального хозяйства Липецкой области</p>	<p>Ежегодный отчет в МЗ РФ о ходе исполнения. Создание условий и мотивации для закрепления медицинских работников медицинских организаций, уменьшение оттока кадров из государственного сектора отрасли здравоохранения. Количество медицинских работников, получивших служебное помещение:</p> <ul style="list-style-type: none"> - 2020 – 0 - 2021 – 14 - 2022 – 21 - 2023 – 28 - 2024 – 35 - 2025 - 42
9.	<p>Внедрение механизма наставничества в отношении врачей - молодых специалистов, прошедших целевое обучение.</p>	01.01.2021	31.12.2025	<p>Левакова Г.Н., первый заместитель начальника управления, Двореченская М.С., начальник отдела кадров</p>	<p>Ежегодный отчет в МЗ РФ о ходе исполнения. Повышение числа молодых врачей в медицинских организациях государственной системы здравоохранения Приказы государственных медицинских организаций Липецкой области. Повышение престижа профессии медицинского работника первичного звена государственного</p>

					<p>о здравоохранения Липецкой области. Увеличение количества наставников в медицинских организациях</p> <p>- 2020 – 30 - 2021 – 50 - 2022 – 70 - 2023 – 100 - 2024 – 100 - 2025 - 100</p> <p>Количество подопечных наставников у (чел):</p> <p>- 2020 – 40 - 2021 – 50 - 2022 – 70 - 2023 – 100 - 2024 – 100 -2025 - 100</p>
10.	Администрирование кадровой политики, развитие кадровых служб медицинских организаций.	01.01.2021	31.12.2025	Двуреченская М.С., начальник отдела кадров Руководители государственных медицинских организаций	Ежегодный внутренний отчет для управления здравоохранения Липецкой области. Развитие кадровых служб государственных медицинских организаций Липецкой области. Увеличение штатной численности кадровых служб, объема работы по подбору персонала
10.1.	Создание подразделений медицинских организаций (или расширение функционала отдела кадров) с обязательным включением в него функций по поиску кадров, работы с кадровыми агентствами, контролю выполнения работы врачей-наставников, планированию и контролю за проведением	01.01.2021	31.12.2025	Руководители государственных медицинских организаций	Ежегодный отчет руководителей государственных медицинских организаций области о ходе исполнения.

	дополнительного профессионального образования по программам повышения квалификации и профессиональной переподготовки сотрудников в рамках системы непрерывного медицинского образования.				
11.	Включение в показатели эффективности деятельности руководителей медицинских организаций показателей, характеризующих обеспечение медицинских организаций медицинскими работниками.	01.01.2021	31.12.2021	Голиков А. А., заместитель начальника управления	Приказ управления здравоохранения Липецкой области
12.	Делегирование отдельных функциональных обязанностей врачей среднему медицинскому персоналу. Внедрение новых моделей деятельности.	01.01.2021	31.12.2025	Руководители государственных медицинских организаций	Ежегодный отчет руководителей государственных медицинских организаций области о ходе исполнения.

Повышение эффективности систем оплаты труда медицинских работников, в том числе оказывающих первичную медико-санитарную помощь и скорую помощь

Анализ применяемых систем оплаты труда медицинских работников Липецкой области

Система оплаты труда медицинских работников государственных учреждений здравоохранения Липецкой области (далее – Система) установлена Законом Липецкой области от 7 октября 2008 года № 182-ОЗ «Об оплате труда работников областных государственных учреждений» (далее по тексту – Закон № 182-ОЗ). В соответствии со статьями 2 и 4 Закона № 182-ОЗ в учреждениях здравоохранения Липецкой области установлена отраслевая система оплаты труда медицинских работников, которая включает тарифную часть (должностные оклады), выплаты компенсационного и стимулирующего характера. В Липецкой области устанавливаются единые должностные оклады в фиксированном размере как медицинским работникам учреждений здравоохранения, так и медицинским работникам, работающим в других отраслях бюджетной сферы (образования, социальной защиты, физкультуры и спорта). Должностные оклады установлены по профессиональным квалификационным группам и профессиональным квалификационным уровням.

При оплате труда медицинских работников, с учетом условий труда, применяются выплаты компенсационного характера предусмотренные федеральными нормативными правовыми актами, а также установленные постановлением администрации Липецкой области от 01.04.2016г. № 149 «О компенсационных и стимулирующих выплатах работникам областных государственных учреждений здравоохранения» в качестве обязательных для введения в систему оплаты труда учреждений здравоохранения. С целью стимулирования медицинских работников к повышению эффективности их труда, а также поощрения за выполненную работу с учетом условий труда, применяются выплаты стимулирующего характера (приложение – 25 Таблиц).

План мероприятий ("дорожная карта") по реализации региональной программы модернизации первичного звена здравоохранения Липецкой области

Таблица 1

№ п/п	Планируемое мероприятие	2021-2025			2021			Срок исполнения мероприятий		
		Предусмотрено средств (тыс. руб.)			Предусмотрено средств (тыс. руб.)				Ожидаемые результаты	
		ВСЕГО	федеральный бюджет	областной бюджет	ВСЕГО	федеральный бюджет	областной бюджет			
1	2	3	4	5	6	7	8	9	10	
Задача 1. Организация оказания медицинской помощи с приближением к месту жительства, месту обучения или работы исходя из потребностей всех групп населения с учетом трехуровневой системы оказания медицинской помощи										
1	Строительство взамен существующего	2 371 920,91	2 224 814,16	147 106,75	559 695,12	524 982,78	34 712,34	1. ГУЗ "Воловская районная больница" (ФАП, Воловский р-н, д. Ивановка). 2. ГУЗ "Данковская центральная районная больница" (ФАП, Данковский р-н, с. Долгое). 3. ГУЗ "Добровская районная больница" (начало строительства стационарно-поликлинического корпуса, с. Доброе, ул. Ленина, д. 171а). 4. ГУЗ "Добровская районная больница" (ФАП, Добровский р-н, с. Ратчино). 5. ГУЗ "Елецкая районная больница" (ООВП, Елецкий р-н, с. Воронеж). 6. ГУЗ "Липецкая районная больница" (ООВП, Липецкий р-н, с. Косыревка). 7. ГУЗ "Хлевенская районная больница" (ФАП, Хлевенский р-н, с. Синдякино). 8. ГУЗ "Чаплыгинская районная больница" (Детская поликлиника и женская консультация, г. Чаплыгин, ул. Крупской, д. 52). 9. ГУЗ "Липецкая городская детская больница" (начало строительства поликлиники, г. Липецк, ул. Гагарина).	31.12.2021	
2	Реконструкция	64 019,80	60 049,29	3 970,51	20 240,00	18 984,71	1 255,29	ГУЗ "Краснинская районная больница" (реконструкция поликлиники, с. Красное, ул. 9 Мая, д. 1).	31.12.2021	
3	Капитальный ремонт	507 288,49	475 826,41	31 462,08	61 974,18	58 130,54	3 843,64	1. ГУЗ "Лев-Толстовская районная больница" (Поликлиника, п. Лев-Толстой, ул. Железнодорожная, д. 33). 2. ГУЗ "Воловская районная больница" (Поликлиника, с. Волово, ул. Советская, д. 100).	31.12.2021	

1	2	3	4	5	6	7	8	9	10
								<p>3. ГУЗ "Данковская центральная районная больница" (Поликлиника, женская консультация, г. Данков, ул. К. Маркса, д. 1, литер А).</p> <p>4. ГУЗ "Лебединская центральная районная больница" (Поликлиника, г. Лебедянь, ул. Шахрая, д. 71/а).</p> <p>5. ГУЗ "Липецкая районная больница" (Поликлиника, Липецкий р-н, с. Боринское, ул. Больничная, д. 7).</p> <p>6. ГУЗ "Липецкая городская больница №3 "Свободный сокол" (Поликлиника стоматологическая, г. Липецк, ул. Ушинского, д. 9/1).</p>	

Задача 2. Обеспечение транспортной доступности медицинских организаций для всех групп населения, в том числе инвалидов и других групп населения с ограниченными возможностями здоровья

4	Приобретение транспортных средств	238 510,03	223 717,62	14 792,41	49 526,88	46 455,22	3 071,66	<p>Закуплено 30 автомобилей, в т.ч.:</p> <p>1. ГУЗ "Воловская районная больница " (1 ед.)</p> <p>2. ГУЗ "Грязинская центральная районная больница" (2 ед.)</p> <p>3. ГУЗ "Данковская центральная районная больница" (2 ед.)</p> <p>4. ГУЗ "Добринская центральная районная больница" (2 ед.)</p> <p>5. ГУЗ "Добровская районная больница" (2 ед.)</p> <p>6. ГУЗ "Долгоруковская районная больница " (2 ед.)</p> <p>7. ГУЗ "Елецкая районная больница" (2 ед.)</p> <p>8. ГУЗ "Задонская центральная районная больница" (2 ед.)</p> <p>9. ГУЗ "Измалковская районная больница " (1 ед.)</p> <p>10. ГУЗ "Краснинская районная больница" (1 ед.)</p> <p>11. ГУЗ "Лебединская центральная районная больница" (2 ед.)</p> <p>12. ГУЗ "Лев-Толстовская районная больница" (1 ед.)</p> <p>13. ГУЗ "Липецкая районная больница" (2 ед.)</p> <p>14. ГУЗ "Становлянская районная больница" (1 ед.)</p> <p>15. ГУЗ "Тербунская центральная районная</p>	31.12.2021
---	-----------------------------------	-------------------	-------------------	------------------	-----------	-----------	----------	---	------------

1	2	3	4	5	6	7	8	9	10
								больница " (2 ед.) 16. ГУЗ "Усманская центральная районная больница" (2 ед.) 17. ГУЗ "Хлевенская районная больница " (1 ед.) 18. ГУЗ "Чалпыгинская районная больница " (2 ед.)	
Задача 3. Оснащение медицинских организаций, на базе которых оказывается первичная медико-санитарная помощь, а также центральных районных и районных больниц оборудованием для оказания медицинской помощи с учетом особых потребностей инвалидов и других групп населения с ограниченными возможностями здоровья									
5	Приобретение медицинского оборудования	1 206 468,77	1 131 643,43	74 825,34	106 419,82	99 819,65	6 600,17	Закуплено 41 единица медицинского оборудования, в т.ч.: ГУЗ "Грязинская центральная районная больница" (17 ед.) ГУЗ "Добринская центральная районная больница" (2 ед.) ГУЗ "Долгоруковская районная больница" (1 ед.) ГУЗ "Елецкая городская больница № 1 им. Н.А. Семашко" (4 ед.) ГУЗ "Елецкая городская детская больница" (2 ед.) ГУЗ "Елецкая районная больница" (1 ед.) ГУЗ "Задонская центральная районная больница" (1 ед.) ГУЗ "Липецкая городская поликлиника №2" (1 ед.) ГУЗ "Становлянская районная больница" (2 ед.) ГУЗ "Усманская центральная районная больница" (1 ед.) ГУЗ "Хлевенская районная больница" (1 ед.) ГУЗ «Воловская районная больница» (1 ед.) ГУЗ «Лебедянская центральная районная больница» (1 ед.) ГУЗ" Липецкая городская детская больница" (5 ед.) ГУЗ"Елецкая городская больница №2" (1 ед.)	31.10.2021

Таблица 2

№ п/п	Планируемое мероприятие	2022				
		Предусмотрено средств (тыс. руб.)			Ожидаемые результаты	Срок исполнения мероприятий
		ВСЕГО	федеральный бюджет	областной бюджет		
Задача 1. Организация оказания медицинской помощи с приближением к месту жительства, месту обучения или работы исходя из потребностей всех групп населения с учетом трехуровневой системы оказания медицинской помощи						
1	Строительство взамен существующего	797 856,00	748 372,90	49 483,10	1. ГУЗ "Добровская районная больница" (продолжение строительства стационарно-поликлинического корпуса в с.Доброе, ул. Ленина, д. 171а). 2. ГУЗ "Липецкая городская детская больница" (завершение строительства поликлиники, г. Липецк, ул. Гагарина).	31.12.2022
2	Реконструкция	0,00	0,00	0,00	-	-
3	Капитальный ремонт	0,00	0,00	0,00	-	-
Задача 2. Обеспечение транспортной доступности медицинских организаций для всех групп населения, в том числе инвалидов и других групп населения с ограниченными возможностями здоровья						
4	Приобретение транспортных средств	0,00	0,00	0,00	-	-
Задача 3. Оснащение медицинских организаций, на базе которых оказывается первичная медико-санитарная помощь, а также центральных районных и районных больниц оборудованием для оказания медицинской помощи с учетом особых потребностей инвалидов и других групп населения с ограниченными возможностями здоровья						
5	Приобретение медицинского оборудования	0,00	0,00	0,00	-	-

Таблица 3

№ п/п	Планируемое мероприятие	2023				
		Предусмотрено средств (тыс. руб.)			Ожидаемые результаты	Срок исполнения мероприятий
		ВСЕГО	федеральный бюджет	областной бюджет		
Задача 1. Организация оказания медицинской помощи с приближением к месту жительства, месту обучения или работы исходя из потребностей всех групп населения с учетом трехуровневой системы оказания медицинской помощи						
1	Строительство взамен существующего	427 905,51	401 366,77	26 538,74	1. ГУЗ "Добровская районная больница" (завершение строительства стационарно-поликлинического корпуса в с.Доброе, ул. Ленина, д. 171а). 2. ГУЗ "Воловская районная больница" (ФАП, Воловский р-н, с. Захаровка).	31.12.2023

					<p>3. ГУЗ "Грязинская центральная районная больница" (ООВП, Грязинский р-н, с. Ярлуково).</p> <p>4. ГУЗ "Грязинская центральная районная больница" (ФАП, Грязинский р-н, п. Первомайский).</p> <p>5. ГУЗ "Грязинская центральная районная больница" (ФАП, Грязинский р-н, с. Петровка).</p> <p>6. ГУЗ "Добринская центральная районная больница" (ООВП, Добринский р-н, с. Талицкий Чамлык).</p> <p>7. ГУЗ "Долгоруковская районная больница" (ФАП, Долгоруковский р-н, п. Тимирязевский).</p> <p>8. ГУЗ "Елецкая районная больница" (ФАП, Елецкий р-н, с. Большие Извалы).</p> <p>9. ГУЗ "Елецкая районная больница" (ФАП, Елецкий р-н, с. Малая Боевка).</p> <p>10. ГУЗ "Елецкая районная больница" (ФАП, Елецкий р-н, с. Ольховец).</p> <p>11. ГУЗ "Задонская центральная районная больница" (ФАП, Задонский р-н, с. Нижнее Казачье).</p> <p>12. ГУЗ "Краснинская районная больница" (ФАП, Краснинский р-н, с. Бредихино).</p> <p>13. ГУЗ "Лев-Толстовская районная больница" (ФАП, Лев-Толстовский р-н, с. Домачи).</p> <p>14. ГУЗ "Липецкая районная больница" (ФАП, Липецкий р-н, с. Большая Кузьминка).</p> <p>15. ГУЗ "Усманская центральная районная больница" (ФАП, Усманский р-н, с. Новоуглянка).</p>	
2	Реконструкция	28 548,80	26 778,20	1 770,60	<p>1. ГУЗ "Добринская центральная районная больница" (реконструкция поликлиники, п. Добринка, ул. Воронского, д. 37).</p> <p>2. ГУЗ "Хлевенская районная больница" (реконструкция поликлиники, с. Хлевное, ул. Прогресс, д. 5).</p>	31.12.2023
3	Капитальный ремонт	25 699,40	24 105,52	1 593,88	ГУЗ "Липецкая городская детская больница" (Детская поликлиника, г. Липецк, ул. П. Смородина, д. 2).	31.12.2023
Задача 2. Обеспечение транспортной доступности медицинских организаций для всех групп населения, в том числе инвалидов и других групп населения с ограниченными возможностями здоровья						
4	Приобретение транспортных средств	99 994,11	93 792,47	6 201,64	<p>Закуплено 56 автомобилей, в т.ч.:</p> <p>1. ГУЗ "Воловская районная больница" (2 ед)</p> <p>2. ГУЗ "Грязинская центральная районная больница" (5 ед)</p> <p>3. ГУЗ "Данковская центральная районная больница" (3 ед)</p> <p>4. ГУЗ "Добринская центральная районная больница" (4 ед)</p> <p>5. ГУЗ "Добровская районная больница" (3 ед)</p>	31.12.2023

					6. ГУЗ "Долгоруковская районная больница " (1 ед) 7. ГУЗ "Елецкая районная больница " (3 ед) 8. ГУЗ "Задонская центральная районная больница " (4 ед) 9. ГУЗ "Измалковская районная больница " (2 ед) 10. ГУЗ "Краснинская районная больница " (2 ед) 11. ГУЗ "Лебедянская центральная районная больница " (4 ед) 12. ГУЗ "Лев-Толстовская районная больница " (2 ед) 13. ГУЗ "Липецкая районная больница " (6 ед) 14. ГУЗ "Становлянская районная больница " (2 ед) 15. ГУЗ "Тербунская центральная районная больница " (2 ед) 16. ГУЗ "Усманская центральная районная больница " (5 ед) 17. ГУЗ "Хлевенская районная больница " (2 ед) 18. ГУЗ "Чаплыгинская районная больница " (4 ед)	
Задача 3. Оснащение медицинских организаций, на базе которых оказывается первичная медико-санитарная помощь, а также центральных районных и районных больниц оборудованием для оказания медицинской помощи с учетом особых потребностей инвалидов и других групп населения с ограниченными возможностями здоровья						
5	Приобретение медицинского оборудования	215 708,18	202 329,94	13 378,24	Закуплено 14 единиц медицинского оборудования, в т.ч.: ГУЗ "Грязинская центральная районная больница" (2 ед) ГУЗ "Добринская центральная районная больница" (1 ед) ГУЗ "Елецкая городская детская больница" (1 ед) ГУЗ "Лев-Толстовская районная больница" (1 ед) ГУЗ "Липецкая городская больница № 3 "Свободный Сокол" (2 ед) ГУЗ "Липецкая городская поликлиника №2" (1 ед) ГУЗ "Липецкая районная больница" (1 ед) ГУЗ "Становлянская районная больница" (2 ед) ГУЗ "Тербунская центральная районная больница" (1 ед) ГУЗ "Усманская центральная районная больница" (1 ед) ГУЗ "Елецкая городская больница №2" (1 ед)	31.10.2023

Таблица 4

№ п/п	Планируемое мероприятие	2024				
		Предусмотрено средств (тыс. руб.)			Ожидаемые результаты	Срок исполнения мероприятий
		ВСЕГО	федеральный бюджет	областной бюджет		
Задача 1. Организация оказания медицинской помощи с приближением к месту жительства, месту обучения или работы исходя из потребностей всех групп населения с учетом трехуровневой системы оказания медицинской помощи						
1	Строительство взамен существующего	160 864,00	150 887,20	9 976,80	1. ГУЗ "Воловская районная больница" (ФАП, Воловский р-н, с. Казаково). 2. ГУЗ "Грязинская центральная районная больница" (ФАП, Грязинский р-н, п. Песковатский). 3. ГУЗ "Данковская центральная районная больница" (ФАП, Данковский р-н, с. Малинки). 4. ГУЗ "Добринская центральная районная больница" (ФАП, Добринский р-н, с. Богородицкое). 5. ГУЗ "Долгоруковская районная больница" (ФАП, Долгоруковский р-н, с. Братовщина). 6. ГУЗ "Елецкая районная больница" (ФАП, Елецкий р-н, с. Волчье). 7. ГУЗ "Задонская центральная районная больница" (ФАП, Задонский р-н, с. Репец). 8. ГУЗ "Лев-Толстовская районная больница" (ФАП, Лев-Толстовский р-н, с. Знаменское). 9. ГУЗ "Липецкая районная больница" (ФАП, Липецкий р-н, с. Крутогорье). 10. ГУЗ "Липецкая районная больница" (ФАП, Липецкий р-н, с. Студеные Хутора). 11. ГУЗ "Усманская центральная районная больница" (ФАП, Усманский р-н, с. Медовка).	31.12.2024
2	Реконструкция	0,00	0,00	0,00	-	-
3	Капитальный ремонт	177 551,94	166 540,15	11 011,79	1. ГУЗ "Задонская центральная районная больница" (Поликлиника, г. Задонск, ул. Запрудная, д. 1). 2. ГУЗ "Задонская центральная районная больница" (Поликлиника, Задонский р-н, с. Донское, ул. Ленинская, д. 38а/2). 3. ГУЗ "Липецкая районная больница" (Поликлиника, г. Липецк, ул. Монтажников, д. 3а (корпус 2)). 4. ГУЗ "Липецкая районная больница" (Поликлиника, г. Липецк, ул. Юношеская, д. 21а). 5. ГУЗ "Липецкая городская больница №4 "Липецк-Мед" (Поликлиника, г. Липецк, ул. Коммунистическая, д. 24).	31.12.2024

					6. ГУЗ "Липецкая городская поликлиника №2" (Поликлиника, г. Липецк, ул. П. Смородина, д. 13). 7. ГУЗ "Липецкая городская больница № 4 "Липецк-Мед" (Поликлиника, г. Липецк, ул. Невского, д. 25).	
Задача 2. Обеспечение транспортной доступности медицинских организаций для всех групп населения, в том числе инвалидов и других групп населения с ограниченными возможностями здоровья						
4	Приобретение транспортных средств	44 568,80	41 804,64	2 764,16	Закуплено 24 автомобиля, в т.ч.: 1. ГУЗ "Воловская районная больница " (1 ед) 2. ГУЗ "Грязинская центральная районная больница " (3 ед) 3. ГУЗ "Данковская центральная районная больница " (1 ед) 4. ГУЗ "Добринская центральная районная больница " (2 ед) 5. ГУЗ "Добровская районная больница " (2 ед) 6. ГУЗ "Долгоруковская районная больница " (1 ед) 7. ГУЗ "Елецкая районная больница" (2 ед) 8. ГУЗ "Задонская центральная районная больница" (1 ед) 9. ГУЗ "Лебедянская центральная районная больница" (2 ед) 10. ГУЗ "Липецкая районная больница" (3 ед) 11. ГУЗ "Тербунская центральная районная больница" (1 ед) 12. ГУЗ "Усманская центральная районная больница" (3 ед) 13. ГУЗ "Хлевенская районная больница " (1 ед) 14. ГУЗ "Чаплыгинская районная больница " (1 ед)	31.12.2024
Задача 3. Оснащение медицинских организаций, на базе которых оказывается первичная медико-санитарная помощь, а также центральных районных и районных больниц оборудованием для оказания медицинской помощи с учетом особых потребностей инвалидов и других групп населения с ограниченными возможностями здоровья						
5	Приобретение медицинского оборудования	614 335,26	576 234,11	38 101,15	Закуплено 189 единиц медицинского оборудования, в т.ч.: ГУЗ "Грязинская центральная районная больница" (24 ед) ГУЗ "Данковская центральная районная больница" (9 ед) ГУЗ "Добринская центральная районная больница" (6 ед) ГУЗ "Долгоруковская районная больница" (2 ед) ГУЗ "Елецкая городская больница № 1 им. Н.А. Семашко" (8 ед) ГУЗ "Елецкая городская детская больница" (5 ед) ГУЗ "Елецкая районная больница" (9 ед) ГУЗ "Задонская центральная районная больница" (10 ед) ГУЗ "Лев-Толстовская районная больница" (4 ед)	31.10.2024

					ГУЗ "Липецкая городская больница № 3 "Свободный Сокол" (2 ед.) ГУЗ "Липецкая городская больница № 4 "Липецк-Мед" (2 ед.) ГУЗ "Липецкая городская больница скорой медицинской помощи № 1" (4 ед.) ГУЗ "Липецкая городская поликлиника № 1" (8 ед.) ГУЗ "Липецкая городская поликлиника №4" (2 ед.) ГУЗ "Липецкая городская поликлиника №5" (2 ед.) "Липецкая городская поликлиника №7" (10 ед.) ГУЗ "Липецкая районная больница" (11 ед.) ГУЗ "Становлянская районная больница" (4 ед.) ГУЗ "Тербунская центральная районная больница" (1 ед.) ГУЗ "Усманская центральная районная больница" (4 ед.) ГУЗ "Хлевенская районная больница" (4 ед.) ГУЗ «Воловская районная больница» (7 ед.) ГУЗ «Добровская районная больница» (1 ед.) ГУЗ «Измалковская районная больница» (8 ед.) ГУЗ «Краснинская районная больница» (7 ед.) ГУЗ «Лебедянская центральная районная больница» (4 ед.) ГУЗ «Чаплыгинская районная больница» (4 ед.) ГУЗ" Липецкая городская детская больница" (18 ед.) ГУЗ" Елецкая городская больница №2" (9 ед.)	
--	--	--	--	--	---	--

Таблица 5

№ п/п	Планируемое мероприятие	2025			Ожидаемые результаты	Срок исполнения мероприятий
		Предусмотрено средств (тыс. руб.)				
		ВСЕГО	федеральный бюджет	областной бюджет		
Задача 1. Организация оказания медицинской помощи с приближением к месту жительства, месту обучения или работы исходя из потребностей всех групп населения с учетом трехуровневой системы оказания медицинской помощи						
1	Строительство взамен существующего	425 600,28	399 204,51	26 395,77	1. ГУЗ "Воловская районная больница" (ФАП, Воловский р-н, с. Нижнее-Чесночное). 2. ГУЗ "Грязинская центральная районная больница" (ООБЦ, Грязинский р-н, с. Большой Самовец). 3. ГУЗ "Грязинская центральная районная больница" (ООБЦ, Грязинский р-н, с. Двуречки). 4. ГУЗ "Грязинская центральная районная больница" (ФАП, Грязинский р-н, п. Волгоэлектросетьстрой). 5. ГУЗ "Грязинская центральная районная больница" (ФАП, Грязинский р-н, с. Коробовка).	31.12.2025

					<p>6. ГУЗ "Добровская районная больница" (ФАП, Добровский р-н, с. Пуятино).</p> <p>7. ГУЗ "Добровская районная больница" (ФАП, Добровский р-н, с. Чечёры).</p> <p>8. ГУЗ "Долгоруковская районная больница" (ФАП, Долгоруковский р-н, с. Большая Боевка).</p> <p>9. ГУЗ "Елецкая районная больница" (ФАП, Елецкий р-н, д. Екатериновка).</p> <p>10. ГУЗ "Елецкая районная больница" (ФАП, Елецкий р-н, с. Архангельское).</p> <p>11. ГУЗ "Задонская центральная районная больница" (ФАП, Задонский р-н, ЖД станция Дон).</p> <p>12. ГУЗ "Задонская центральная районная больница" (ФАП, Задонский р-н, п. Освобождение).</p> <p>13. ГУЗ "Задонская центральная районная больница" (ФАП, Задонский р-н, с. Черниговка).</p> <p>14. ГУЗ "Лебедянская центральная районная больница" (ФАП, Лебедянский р-н, с. Большие Избищи).</p> <p>15. ГУЗ "Лебедянская центральная районная больница" (ФАП, Лебедянский р-н, с. Михайловка).</p> <p>16. ГУЗ "Липецкая районная больница" (ООВП, Липецкий р-н, с. Сенцово).</p> <p>17. ГУЗ "Липецкая районная больница" (ФАП, Липецкий р-н, с. Крутые Хутора).</p> <p>18. ГУЗ "Становлянская районная больница" (ФАП, Становлянский р-н, д. Бродки).</p> <p>19. ГУЗ "Становлянская районная больница" (ФАП, Становлянский р-н, с. Злобино).</p> <p>20. ГУЗ "Тербунская центральная районная больница" (ФАП, Тербунский р-н, с. Тульское).</p> <p>21. ГУЗ "Усманская центральная районная больница" (ООВП, Усманский р-н, с. Завальное).</p> <p>22. ГУЗ "Усманская центральная районная больница" (ФАП, Усманский р-н, с. Красное).</p>	
2	Реконструкция	15 231,00	14 286,37	944,63	<p>1. ГУЗ "Добринская центральная районная больница" (Поликлиника, п. Добринка, ул. Корнева, д. 11).</p> <p>2. ГУЗ "Краснинская районная больница" (Поликлиника, с. Красное, ул. 9 Мая, д. 1).</p>	31.12.2025
3	Капитальный ремонт	242 062,97	227 050,20	15 012,77	<p>1. ГУЗ "Лев-Толстовская районная больница" (Поликлиника, п. Лев-Толстой, ул. Железнодорожная, д. 33).</p> <p>2. ГУЗ "Грязинская центральная районная больница" (Поликлиника, г. Липецк, пер. Виноградный, д. 16).</p>	31.12.2025

					<p>3. ГУЗ "Долгоруковская районная больница" (Поликлиника, с. Долгоруково, ул. Тимирязева, д. 24).</p> <p>4. ГУЗ "Задонская центральная районная больница" (Поликлиника, Задонский р-н, с. Хмелинец, ул. Степанищева, д. 75).</p> <p>5. ГУЗ "Лебедянская центральная районная больница" (Поликлиника, г. Лебедянь, ул. Шахрая, д. 71).</p> <p>6. ГУЗ "Липецкая районная больница" (Детская поликлиника, г. Липецк, ул. Детская, д. 16).</p> <p>7. ГУЗ "Липецкая районная больница" (Поликлиника, г. Липецк, ул. Монтажников, д. 3а).</p> <p>8. ГУЗ "Липецкая городская больница №4 "Липецк-Мед" (Поликлиника, г. Липецк, ул. Коммунистическая, д. 24).</p> <p>9. ГУЗ "Липецкая городская больница скорой медицинской помощи №1" (Поликлиника, женская консультация, г. Липецк, ул. Звездная д. 14/1).</p> <p>10. ГУЗ "Липецкая городская поликлиника №1" (Поликлиника, г. Липецк, ул. Советская, д. 26).</p> <p>11. ГУЗ "Липецкая городская поликлиника №5" (Поликлиника, г. Липецк, пр. Победы, д. 61).</p>	
--	--	--	--	--	--	--

Задача 2. Обеспечение транспортной доступности медицинских организаций для всех групп населения, в том числе инвалидов и других групп населения с ограниченными возможностями здоровья

4	Приобретение транспортных средств	44 420,24	41 665,29	2 754,95	<p>Закуплено 23 автомобиля, в т.ч.:</p> <p>1. ГУЗ "Воловская районная больница " (1 ед)</p> <p>2. ГУЗ "Грязинская центральная районная больница " (3 ед)</p> <p>3. ГУЗ "Данковская центральная районная больница " (2 ед)</p> <p>4. ГУЗ "Добринская центральная районная больница " (2 ед)</p> <p>5. ГУЗ "Задонская центральная районная больница" (2 ед)</p> <p>6. ГУЗ "Измалковская районная больница " (1 ед)</p> <p>7. ГУЗ "Краснинская районная больница " (1 ед)</p> <p>8. ГУЗ "Лебедянская центральная районная больница " (2 ед)</p> <p>9. ГУЗ "Лев-Толстовская РБ" (1 ед)</p> <p>10. ГУЗ "Липецкая районная больница " (2 ед)</p> <p>11. ГУЗ "Становлянская районная больница " (1 ед)</p> <p>12. ГУЗ "Тербунская центральная районная больница " (1 ед)</p> <p>13. ГУЗ "Усманская центральная районная больница " (2 ед)</p> <p>14. ГУЗ "Хлевенская районная больница " (1 ед)</p> <p>15. ГУЗ "Чаплыгинская районная больница " (1 ед)</p>	31.12.2025
---	-----------------------------------	-----------	-----------	----------	--	------------

Задача 3. Оснащение медицинских организаций, на базе которых оказывается первичная медико-санитарная помощь, а также центральных районных и районных больниц оборудованием для оказания медицинской помощи с учетом особых потребностей инвалидов и других групп населения с ограниченными возможностями здоровья

5	Приобретение медицинского оборудования	270 005,51	253 259,72	16 745,79	<p>Закуплено 106 единиц медицинского оборудования, в т.ч.:</p> <p>ГУЗ "Грязинская центральная районная больница" (10 ед.) ГУЗ "Данковская центральная районная больница" (4 ед.) ГУЗ "Добринская центральная районная больница" (2 ед.) ГУЗ "Долгоруковская районная больница" (2 ед.) ГУЗ "Елецкая городская больница № 1 им. Н.А. Семашко" (9 ед.) ГУЗ "Елецкая городская детская больница" (1 ед.) ГУЗ "Елецкая районная больница" (2 ед.) ГУЗ "Задонская центральная районная больница" (11 ед.) ГУЗ "Лев-Толстовская районная больница" (1 ед.) ГУЗ "Липецкая городская больница № 4 "Липецк-Мед" (3 ед.) ГУЗ "Липецкая городская больница скорой медицинской помощи № 1" (2 ед.) ГУЗ "Липецкая городская поликлиника № 1" (3 ед.) ГУЗ "Липецкая городская поликлиника №2" (4 ед.) ГУЗ "Липецкая городская поликлиника №5" (1 ед.) ГУЗ "Липецкая городская поликлиника №7" (6 ед.) ГУЗ "Липецкая районная больница" (1 ед.) ГУЗ "Становлянская районная больница" (9 ед.) ГУЗ "Усманская центральная районная больница" (9 ед.) ГУЗ "Хлевенская районная больница" (1 ед.) ГУЗ "Измалковская районная больница" (2 ед.) ГУЗ "Краснинская районная больница" (3 ед.) ГУЗ "Лебедянская центральная районная больница" (7 ед.) ГУЗ "Чаплыгинская районная больница" (2 ед.) ГУЗ "Липецкая городская детская больница" (6 ед.) ГУЗ "Елецкая городская больница №2" (5 ед.)</p>	31.10.2025
---	--	------------	------------	-----------	---	------------

Глава администрации
Липецкой области

И.Г. Артамонов