

ЛИПЕЦКИЙ ОБЛАСТНОЙ СОВЕТ ДЕПУТАТОВ

16-я сессия VI-го созыва

ПОСТАНОВЛЕНИЕ

31.05.2018г.

г.Липецк

№ 548-пс

№

О ежегодном докладе «О положении детей и семей, имеющих детей, в Липецкой области (2017 год)»

Рассмотрев представленный главой администрации Липецкой области проект ежегодного доклада «О положении детей и семей, имеющих детей, в Липецкой области (2017 год)», руководствуясь пунктом 3 статьи 30 Устава Липецкой области Российской Федерации, статьей 21 Закона Липецкой области от 22 августа 2007 года № 87-ОЗ «О профилактике безнадзорности и правонарушений несовершеннолетних в Липецкой области» и учитывая решение комитета Липецкого областного Совета депутатов по науке, образованию, культуре, спорту, делам семьи и молодежи, Липецкий областной Совет депутатов

ПОСТАНОВЛЯЕТ:

1. Утвердить ежегодный доклад «О положении детей и семей, имеющих детей, в Липецкой области (2017 год)».
2. Направить ежегодный доклад «О положении детей и семей, имеющих детей, в Липецкой области (2017 год)» главному федеральному инспектору по Липецкой области, Липецкому областному суду, прокуратуре Липецкой области, территориальному федеральному органу внутренних дел, органам и учреждениям системы профилактики безнадзорности и правонарушений несовершеннолетних.
3. Настоящее постановление вступает в силу со дня его принятия.

**Председатель
Липецкого областного
Совета депутатов**

П.И. Путилин

Администрация Липецкой области
Комиссия по делам несовершеннолетних и защите их прав

**ЕЖЕГОДНЫЙ ДОКЛАД
«О ПОЛОЖЕНИИ ДЕТЕЙ
И СЕМЕЙ, ИМЕЮЩИХ ДЕТЕЙ,
В ЛИПЕЦКОЙ ОБЛАСТИ
(2017 ГОД)»**

Липецк 2018

Доклад «О положении детей и семей, имеющих детей, в Липецкой области (2017 год)». – Липецк, 2018. – 215 с.

Настоящий доклад подготовлен комиссией по делам несовершеннолетних и защите их прав Липецкой области на основе данных территориального органа Федеральной службы государственной статистики по Липецкой области, материалов территориальных органов федеральных органов исполнительной власти, структурных подразделений администрации области, органов исполнительной власти области. Доклад содержит общий анализ положения детей и семей, имеющих детей, в Липецкой области в 2017 году и мер, направленных на его улучшение.

СОДЕРЖАНИЕ

ВВЕДЕНИЕ	5
РАЗДЕЛ 1.	ОСНОВНЫЕ ДЕМОГРАФИЧЕСКИЕ ХАРАКТЕРИСТИКИ.....	6
РАЗДЕЛ 2.	УРОВЕНЬ ЖИЗНИ СЕМЕЙ, ИМЕЮЩИХ ДЕТЕЙ.....	11
	Социально-экономические условия реализации государственной политики в отношении семей, имеющих детей.....	11
	Оценка социально-экономического положения семей, имеющих детей (в том числе семей мигрантов и семей, имеющих детей-инвалидов).....	11
	Государственные пособия и дополнительные меры государственной поддержки семей, имеющих детей.....	14
	Меры налоговой поддержки семей, имеющих детей.....	21
	Пенсионное обеспечение семей, имеющих детей, государственная социальная помощь, денежные выплаты семьям с детьми-инвалидами.....	23
	Государственная социальная помощь малоимущим семьям.....	26
	Меры поддержки многодетных семей.....	29
РАЗДЕЛ 3.	ЖИЛИЩНЫЕ УСЛОВИЯ СЕМЕЙ, ИМЕЮЩИХ ДЕТЕЙ.....	31
	Обеспечение жильем молодых семей, имеющих детей.....	31
	Обеспечение жильем многодетных семей.....	32
	Обеспечение жильем семей вынужденных мигрантов.....	33
	Обеспечение жильем детей-сирот и детей, оставшихся без попечения родителей.....	33
РАЗДЕЛ 4.	СОСТОЯНИЕ ЗДОРОВЬЯ ЖЕНЩИН И ДЕТЕЙ (В ТОМ ЧИСЛЕ ДЕТЕЙ-ИНВАЛИДОВ И ДЕТЕЙ, ВОСПИТЫВАЮЩИХСЯ В ОРГАНИЗАЦИЯХ ДЛЯ ДЕТЕЙ-СИРОТ И ДЕТЕЙ, ОСТАВШИХСЯ БЕЗ ПОПЕЧЕНИЯ РОДИТЕЛЕЙ).....	36
	Оценка состояния здоровья женщин и детей.....	36
	Обязательное медицинское страхование женщин и детей, обеспечение доступности и качества медицинской помощи женщинам и детям, включая лекарственную.....	47
	Формирование здорового образа жизни детей.....	51
РАЗДЕЛ 5.	СОСТОЯНИЕ ПИТАНИЯ ДЕТЕЙ.....	57
РАЗДЕЛ 6.	ОБРАЗОВАНИЕ, ВОСПИТАНИЕ И РАЗВИТИЕ ДЕТЕЙ (В ТОМ ЧИСЛЕ ДЕТЕЙ-МИГРАНТОВ И ДЕТЕЙ-ИНВАЛИДОВ).....	60
	Доступность дошкольных образовательных организаций.....	60
	Общее образование.....	62
	Профессиональное образование.....	66
	Воспитание и развитие детей.....	69
	Обучение детей с ограниченными возможностями здоровья.....	74
	Поддержка одаренных детей.....	77
РАЗДЕЛ 7.	РАЗВИТИЕ ДОСУГА ДЕТЕЙ (В ТОМ ЧИСЛЕ ДЕТЕЙ-СИРОТ И ДЕТЕЙ, ОСТАВШИХСЯ БЕЗ ПОПЕЧЕНИЯ РОДИТЕЛЕЙ, ДЕТЕЙ-ИНВАЛИДОВ, ДЕТЕЙ, СОСТОЯЩИХ НА УЧЕТЕ В ОРГАНАХ ВНУТРЕННИХ ДЕЛ) И СЕМЕЙ, ИМЕЮЩИХ ДЕТЕЙ.....	81
	Организация культурного досуга детей и семей, имеющих детей.....	81
	Развитие детского и семейного спорта, физической культуры и туризма.....	89
	Организация отдыха и оздоровления детей.....	92
РАЗДЕЛ 8.	ТРУДОВАЯ ЗАНЯТОСТЬ ПОДРОСТКОВ И РОДИТЕЛЕЙ, ИМЕЮЩИХ ДЕТЕЙ.....	98

	Условия и режимы труда и отдыха подростков и родителей, имеющих несовершеннолетних детей, соблюдение трудовых прав подростков и меры по недопущению вовлечения несовершеннолетних в наихудшие формы детского труда.....	98
	Содействие занятости подростков, в том числе детей-сирот, детей, оставшихся без попечения родителей, детей-инвалидов и детей, состоящих на учете в органах внутренних дел.....	99
	Профессиональная подготовка и переподготовка родителей с детьми дошкольного возраста, в том числе многодетных родителей и родителей, имеющих детей-инвалидов.....	103
	Содействие совмещению родителями приносящей доход деятельности с выполнением семейных обязанностей, в том числе путем развития форм присмотра и ухода за детьми.....	104
РАЗДЕЛ 9.	ПРОФИЛАКТИКА СЕМЕЙНОГО НЕБЛАГОПОЛУЧИЯ, СОЦИАЛЬНОГО СИРОТСТВА И ЖЕСТОКОГО ОБРАЩЕНИЯ С ДЕТЬМИ	106
	Развитие системы социального обслуживания семьи и детей.....	106
	Предоставление социальных услуг семьям, имеющим детей, и детям, в том числе находящимся в социально опасном положении.....	109
	Предоставление социальных услуг семьям, имеющим детей-инвалидов.....	116
	Развитие социального патроната в отношении семей, находящихся в социально опасном положении.....	122
	Устройство детей-сирот и детей, оставшихся без попечения родителей, на воспитание в семьи.....	125
	Устройство детей в организации для детей-сирот, детей, оставшихся без попечения родителей.....	130
	Деятельность органов внутренних дел по профилактике семейного неблагополучия и жестокого обращения с детьми.....	132
	Деятельность органов опеки и попечительства, органов, осуществляющих управление в сфере образования, здравоохранения, социальной защиты населения и органов по делам молодежи по профилактике семейного неблагополучия и жестокого обращения с детьми.....	134
	Деятельность комиссий по делам несовершеннолетних и защите их прав.....	141
РАЗДЕЛ 10.	УКРЕПЛЕНИЕ ИНСТИТУТА СЕМЬИ, ДУХОВНО-НРАВСТВЕННЫХ ТРАДИЦИЙ СЕМЕЙНЫХ ОТНОШЕНИЙ.....	147
РАЗДЕЛ 11.	ПРОФИЛАКТИКА БЕЗНАДЗОРНОСТИ И ПРАВОНАРУШЕНИЙ НЕСОВЕРШЕННОЛЕТНИХ И В ОТНОШЕНИИ НЕСОВЕРШЕННОЛЕТНИХ.....	151
РАЗДЕЛ 12.	ПОЛОЖЕНИЕ НЕСОВЕРШЕННОЛЕТНИХ, ОТБЫВАЮЩИХ НАКАЗАНИЕ В ВОСПИТАТЕЛЬНЫХ КОЛОНИЯХ.....	178
РАЗДЕЛ 13.	ДЕЯТЕЛЬНОСТЬ ОБЩЕСТВЕННЫХ ОРГАНИЗАЦИЙ ПО РЕШЕНИЮ ПРОБЛЕМ НЕСОВЕРШЕННОЛЕТНИХ.....	179
ЗАКЛЮЧЕНИЕ	181
ПРИЛОЖЕНИЕ 1	ПЕРЕЧЕНЬ ОСНОВНЫХ НОРМАТИВНЫХ ПРАВОВЫХ АКТОВ ПО ВОПРОСАМ ДЕТСТВА	188
ПРИЛОЖЕНИЕ 2	СТАТИСТИЧЕСКИЕ ДАННЫЕ, ХАРАКТЕРИЗУЮЩИЕ ПОЛОЖЕНИЕ ДЕТЕЙ И СЕМЕЙ, ИМЕЮЩИХ ДЕТЕЙ, В ЛИПЕЦКОЙ ОБЛАСТИ.....	193

ВВЕДЕНИЕ

В настоящем докладе представлена информация о положении детей и семей, имеющих детей, проживающих в Липецкой области, за 2017 год, содержится анализ основных аспектов положения детей и семей, имеющих детей, за последние три года, а также меры, направленные на его улучшение.

Доклад подготовлен в соответствии с Федеральным законом от 24 июля 1998 года № 124-ФЗ «Об основных гарантиях прав ребенка в Российской Федерации», Постановлением Правительства Российской Федерации от 28 марта 2012 года № 248 «О государственном докладе «О положении детей и семей, имеющих детей, в Российской Федерации», а также Законом Липецкой области от 22 августа 2007 года № 87-ОЗ «О профилактике безнадзорности и правонарушений несовершеннолетних в Липецкой области» в целях обеспечения органов государственной власти и местного самоуправления объективной, систематизированной информацией о положении детей и семей, имеющих детей, тенденциях его изменения для определения приоритетных направлений деятельности по решению проблем детства, а также в целях разработки необходимых мероприятий по обеспечению прав детей, их защиты и развития.

Структура доклада отражает вопросы социально-экономического положения семей с детьми, состояния здоровья женщин и детей, питания, образования, воспитания и развития детей (в том числе детей-инвалидов, детей мигрантов, детей-сирот и детей, оставшихся без попечения родителей), трудовой занятости подростков и родителей, профилактики семейного неблагополучия и социального сиротства, поддержки детей, находящихся в трудной жизненной ситуации.

Ежегодная разработка и обсуждение областного доклада о положении детей и семей, имеющих детей, повышает эффективность реализации региональной политики в отношении семей и детей, способствует наиболее обоснованному определению основных приоритетов и мер, направленных на повышение качества жизни, защиту прав и законных интересов семьи и детей.

Доклад основывается на официальных материалах территориальных органов федеральных органов исполнительной власти, органов исполнительной власти Липецкой области, данных территориального органа Федеральной службы государственной статистики по Липецкой области.

В приложении к докладу приведены перечень основных нормативных правовых актов, действующих в 2015 – 2017 годах, оказывающих влияние на жизнедеятельность детей и семей, имеющих детей, и статистические показатели, характеризующие динамику изменения положения детей и семей, имеющих детей, в 2015 – 2017 годах.

РАЗДЕЛ 1. ОСНОВНЫЕ ДЕМОГРАФИЧЕСКИЕ ХАРАКТЕРИСТИКИ

По оценке территориального органа Федеральной службы государственной статистики по Липецкой области, численность постоянного населения Липецкой области на начало 2018 года составила 1 150,2 тыс. человек (2016 г. – 1 156,1 тыс. чел.; 2017 г. – 1 156,2 тыс. чел.). За 2017 год численность населения Липецкой области сократилась на 6,0 тыс. человек (0,5 %) в связи с увеличением естественной убыли (-5374 чел.) и миграционного оттока (-646 чел.).

С точки зрения возрастной структуры населения в Липецкой области преобладают жители трудоспособного возраста (55,2 %), люди старше трудоспособного возраста составляют 27,9 %, жителей моложе трудоспособного возраста – 16,9 %. На начало 2017 года доля лиц моложе трудоспособного возраста увеличилась на 0,7 % по сравнению с началом 2015 года, а доля лиц старше трудоспособного населения – на 1 % (диаграмма 1.1).

Диаграмма 1.1

Динамика изменения возрастного состава населения Липецкой области в 2015 – 2017 годах, % (на начало календарного года)

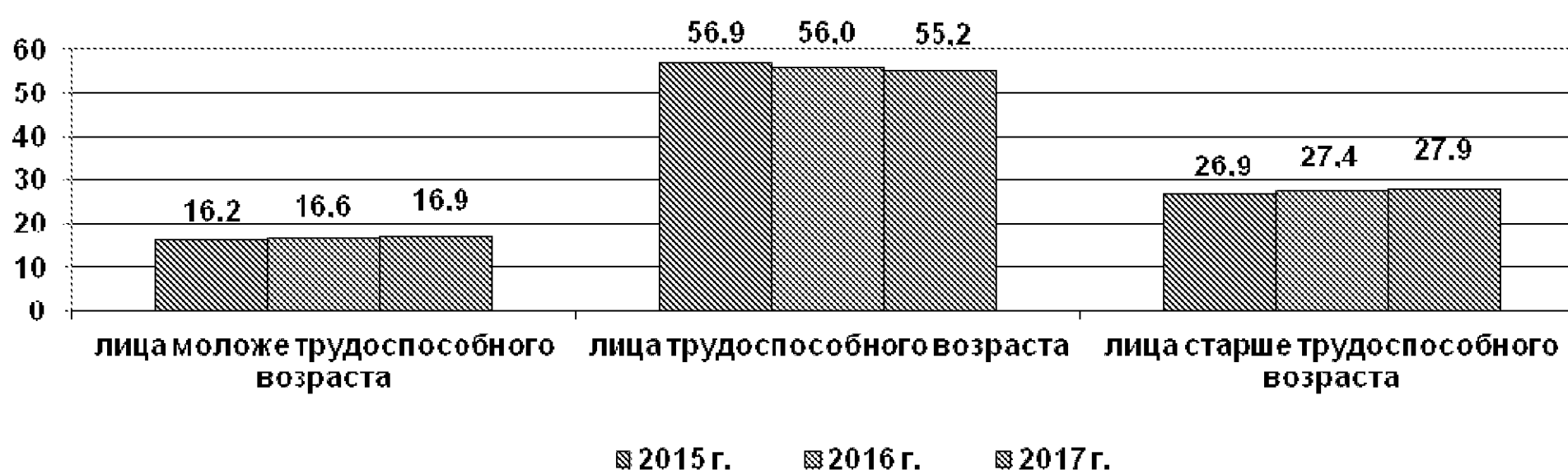

В Липецкой области на протяжении последних лет численность детского населения имеет положительную тенденцию благодаря усилению системы комплексных мер, направленных на социальную поддержку семей с детьми. На 01 января 2017 года численность детей и подростков в возрасте до 18 лет, постоянно проживающих на территории Липецкой области, составила 214 876 человек. По сравнению с началом 2015 года численность детей увеличилась на 7,38 тыс. человек (3,6 %). Доля детского населения в общей численности населения в 2017 году составила 18,6 % (2015 г. – 17,9 %; 2016 г. – 18,3 %) (диаграмма 1.2).

Диаграмма 1.2

Численность детского населения Липецкой области в возрасте 0 – 17 лет в 2015 – 2017 годах, человек (на начало календарного года)

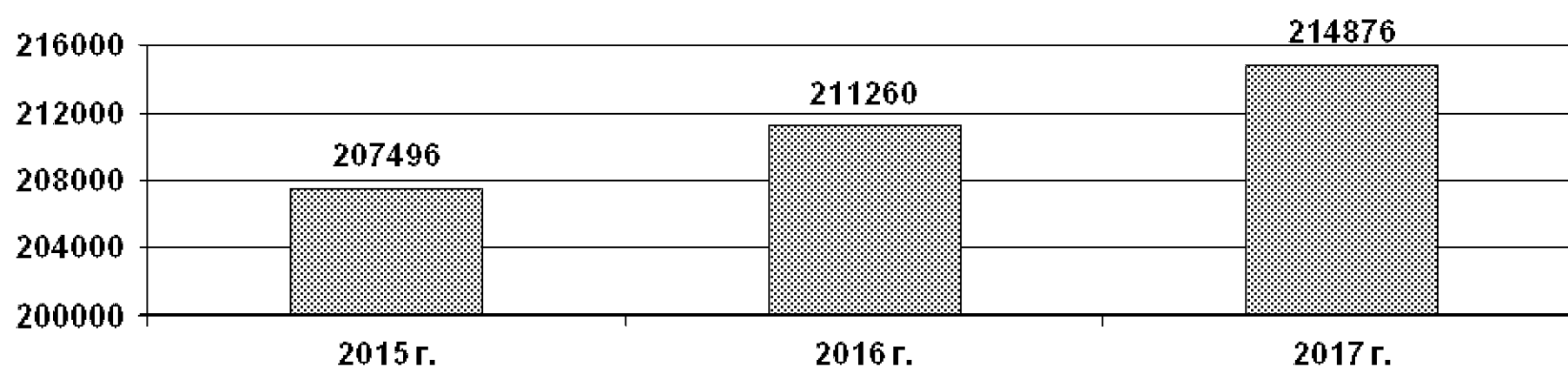

Коэффициент рождаемости в Липецкой области в 2017 году составил 10,0 на 1000 человек населения, что выше показателей соседних регионов: Белгородской (9,8 на 1000 человек населения), Воронежской (9,6 на 1000 человек населения), Тульской (9,0 на 1000 человек населения) и Тамбовской (8,6 на 1000 человек населения) областей (диаграмма 1.3).

Диаграмма 1.3



В 2017 году отмечено снижение рождаемости как в Липецкой области, так и в целом по России и Центральному федеральному округу. По итогам 2017 года общий коэффициент рождаемости в области снизился на 13,8 % по сравнению с 2015 годом (11,6 на 1000 человек населения), коэффициент смертности уменьшился на 3,9 % – с 15,3 на 1000 человек населения в 2015 году до 14,7 на 1000 человек населения в 2017 году, коэффициент естественной убыли населения составил -4,7 на 1000 человек населения (диаграмма 1.4; таблица 1.1).

Диаграмма 1.4

**Общие коэффициенты рождаемости, смертности, естественной убыли населения
в 2015 – 2017 годах (на 1000 человек населения)**

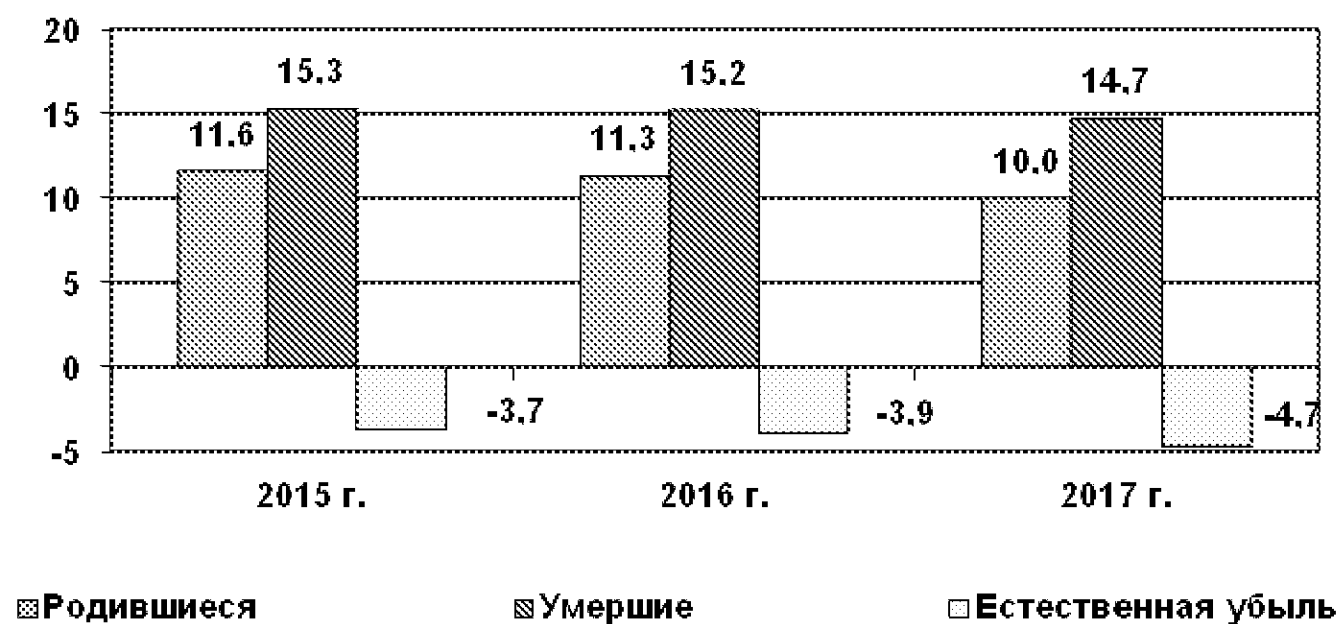

Естественное движение населения Липецкой области в 2015 – 2017 годах, человек

	Число родившихся			Число умерших			Естественный прирост (+), убыль (-) населения		
	2015 г.	2016 г.	2017 г.	2015 г.	2016 г.	2017 г.	2015 г.	2016 г.	2017 г.
Всего по области	13428	13094	11563	17725	17538	16937	-4297	-4444	-5374
Городские поселения	9209	9019	7872	10270	10119	9948	-1061	-1100	-2076
Сельская местность	4219	4075	3691	7455	7419	6989	-3236	-3344	-3298

Ежегодное снижение количества женщин, вступивших в активный репродуктивный возраст в общей структуре женского населения, приводит к снижению рождаемости. В 2017 году численность женщин фертильного возраста (15 – 49 лет) сократилась на 6,7 тыс. человек, или на 2,5 % по сравнению с 2015 годом (диаграмма 1.5).

Диаграмма 1.5

Численность женского населения Липецкой области в возрасте 15 – 49 лет в 2015 – 2017 годах, человек (на начало календарного года)

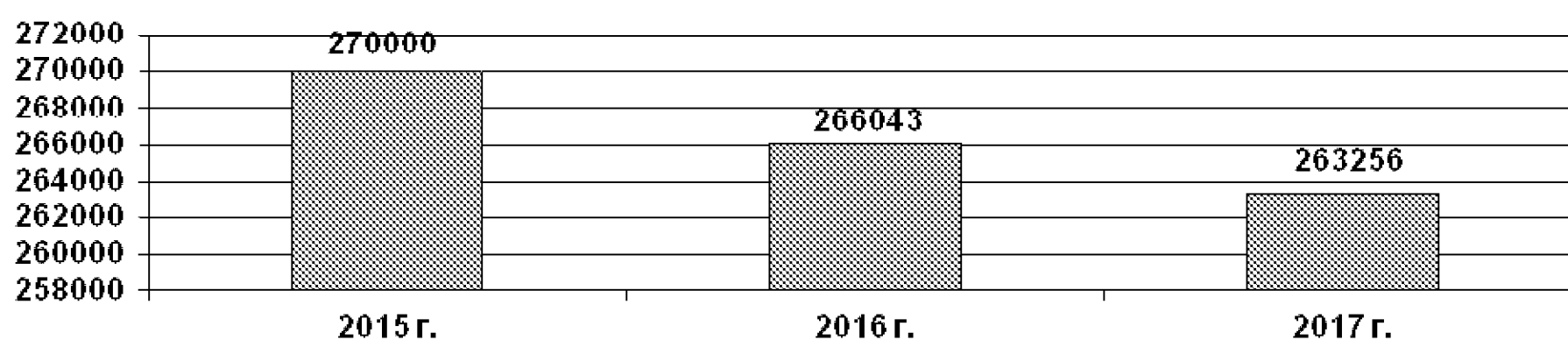

В структуре очередности рождений в 2017 году удельный вес первых детей составил 39,6 %, вторых – 40,5 %, третьих и последующих – 19,9 % (диаграмма 1.6).

Диаграмма 1.6

Очередность рождения детей в семьях Липецкой области в 2015 – 2017 годах, %

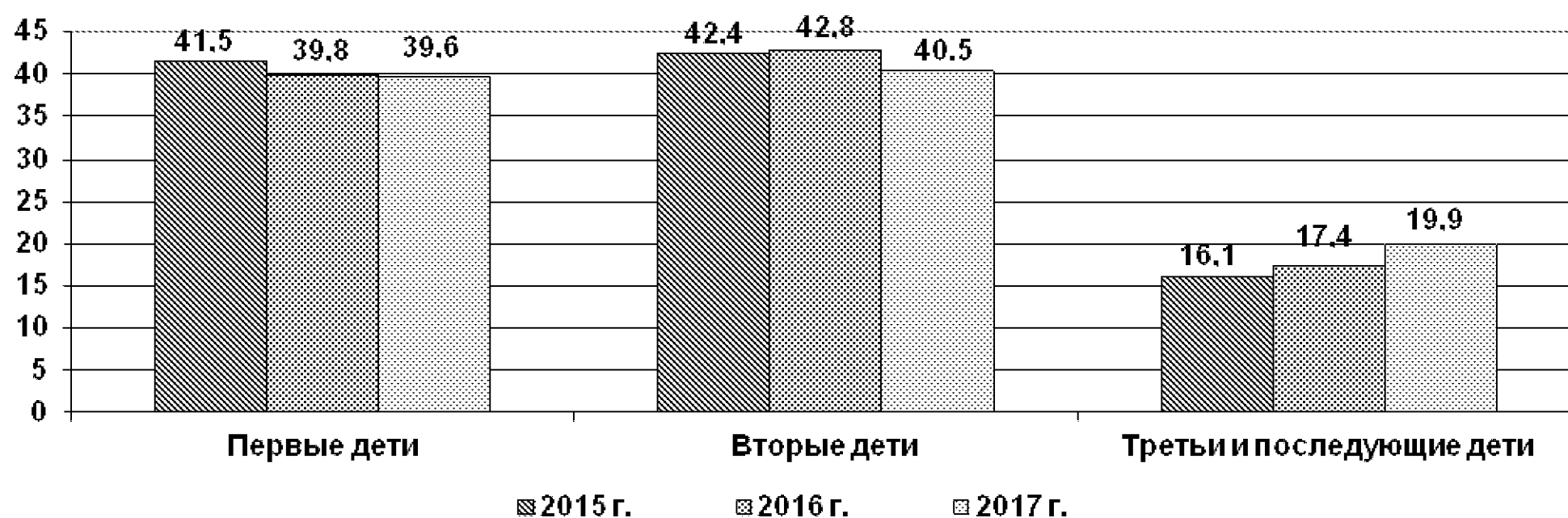

С учетом особенностей социально-экономического и демографического развития в регионе активно реализуется комплекс мер, направленный на усиление государственной поддержки семей с детьми, а также их морального и материального поощрения за рождение и воспитание детей достойными членами общества, сохранение и укрепление семейных традиций, развитие семейной экономики. Результатом реализации является стабильное увеличение численности многодетных семей. За последние три года количество многодетных семей увеличилось на 18 %. По состоянию на 01 января 2018 года в органах социаль-

ной защиты населения Липецкой области состоит на учете 12 453 многодетные семьи, в которых проживают 40 930 детей (диаграмма 1.7).

Диаграмма 1.7

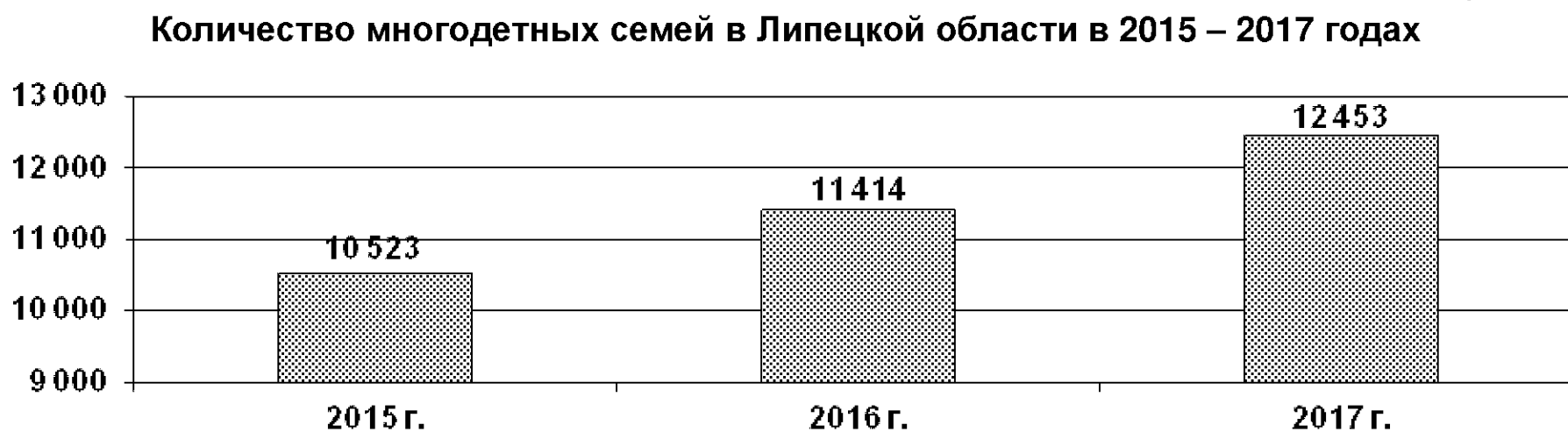

Миграционный приток населения из зарубежных стран (в основном из государств – участников СНГ) также влияет на численность детей, постоянно проживающих в Липецкой области. В прошедшем 2017 году миграционный прирост составил 22 902 человека, на миграционный учет поставлено 83 540 иностранных граждан и лиц без гражданства (2015 г. – 87 767 чел.; 2016 г. – 87 201 чел.). Основу миграционного потока составляют граждане Узбекистана (20,1 %), Украины (19,4 %), Молдовы (13,7 %), Таджикистана (8,7 %), Армении (8,7 %), Казахстана (7,0 %), Азербайджана (4,3 %), Беларуси (3,6 %), Германии (2,2 %) и Киргизии (2,1 %).

За период 2015 – 2017 годов 12,0 % граждан, в отношении которых приняты решения о выдаче разрешительных документов на временное и постоянное проживание, – дети (таблица 1.2).

Таблица 1.2

Количество граждан, в отношении которых принято решение о выдаче разрешения на временное проживание и вида на жительство в 2015 – 2017 годах

	2015 г.	2016 г.	2017 г.
Всего, человек	10535	12445	10233
в том числе в возрасте:			
0 – 18 лет	1446	1361	1019

В 2015 – 2017 годах в составе семей-участников Программы по оказанию содействия добровольному переселению в Липецкую область соотечественников, проживающих за рубежом, на 2013 – 2020 годы в Липецкую область прибыло 5 309 детей, в том числе по странам выезда: Украина – 42 %, Узбекистан – 20 %, Казахстан – 15 %, Молдавия – 11 %, Армения – 5 %, Таджикистан – 3 %, Киргизия – 3 %, другие страны (Азербайджан, Грузия, Туркмения, Белоруссия, Германия) – 1 % (таблица 1.3). Прибывшие дети в основном принадлежат к славянским национальностям (русские – 43 %, украинцы – 36 %), а также молдаване (6 %), узбеки, таджики (4 %), армяне, татары, немцы (по 1 %), другие национальности (10 %).

Таблица 1.3

Количество участников Программы по оказанию содействия добровольному переселению и членов их семей, поставленных на учет (прибывших) в Липецкую область в 2015 – 2017 годах

	01.01.2016 г.	01.01.2017 г.	01.01.2018 г.
Всего, человек	11 820	9961	6674
в том числе в возрасте:			
0 – 5 лет	645	413	219
6 – 15 лет	1 618	986	713
16 – 17 лет	351	205	159

Комплексный подход к созданию благоприятных условий для улучшения демографической ситуации и улучшения материального положения семей с детьми в 2017 году обеспечивался за счет реализации мероприятий государственной программы Липецкой области «Социальная поддержка граждан, реализация семейно-демографической политики Липецкой области» на 2014 – 2020 годы, исполнения плана мероприятий по реализации в 2016 – 2020 годах Концепции демографической политики Российской Федерации на период до 2025 года на территории Липецкой области, плана мероприятий Липецкой области по повышению рождаемости на 2015 – 2019 годы.

РАЗДЕЛ 2. УРОВЕНЬ ЖИЗНИ СЕМЕЙ, ИМЕЮЩИХ ДЕТЕЙ

Социально-экономические условия реализации государственной политики в отношении семей, имеющих детей

Социально-экономическое развитие региона основывается на обеспечении макроэкономической стабильности, привлечении инвестиций в экономику, создании условий устойчивой экономической динамики.

В Липецкой области в 2017 году отмечалась позитивная динамика роста ключевых экономических показателей по сравнению со среднероссийской: промышленного производства – 102,6 % (РФ – 101 %), сельскохозяйственного – 105,5 % (РФ – 102,4 %), объема инвестиций – 107,8 %, ввода жилья – 100,5 % (РФ – 97,9 %).

Основной показатель экономического развития – валовой региональный продукт (далее – ВРП) в 2017 году, по оценке, составил 500,3 млрд. рублей, или 102 % к уровню 2016 года в сопоставимых ценах (РФ – 101,5 %). По сравнению с 2000 годом валовой региональный продукт в сопоставимых ценах увеличился в 1,9 раза, а в основных текущих ценах – в 10,4 раза. За последние 5 лет темпы роста ВРП области превышают значения по России в целом.

Наблюдается положительная динамика в промышленности. Объем отгруженной продукции составил 661 млрд. рублей, рост к 2016 году составил 108,7 %. Область занимает лидирующие позиции по объему продукции обрабатывающих производств на душу населения: 2 место в Центральном федеральном округе и 3 место в Российской Федерации.

В области сохраняется благоприятный инвестиционный климат. В экономику и социальную сферу области в 2017 году привлечено инвестиций в основной капитал в объеме 139,9 млрд. рублей (107,8 % к 2016 году в сопоставимых ценах). На душу населения в целом по области приходится 121,3 тыс. рублей инвестиций.

Оценка социально-экономического положения семей, имеющих детей (в том числе семей мигрантов и семей, имеющих детей-инвалидов)

Стабильное социально-экономическое положение семей, имеющих детей, обеспечивается трудовой занятостью населения, мерами социальной поддержки. В 2017 году среднедушевые денежные доходы населения выросли на 1,1 % и составили 28 774 рубля (2015 г. – на 9,5 % (27 665 руб.); 2016 г. – на 2,9 % (28 455 руб.)) (таблица 2.1). Рост среднемесячных денежных доходов обеспечен за счет роста всех основных составляющих денежных доходов населения: оплаты труда, социальных выплат, доходов от предпринимательской деятельности.

Таблица 2.1

Динамика основных показателей уровня жизни населения Липецкой области в 2015 – 2017 годах

Показатели уровня жизни населения	2015 г.	2016 г.	2017 г.
Среднедушевые доходы, рублей	27665	28455	28774
Среднемесячная начисленная заработная плата, рублей	24620	26542	28492
Доля населения с доходами ниже величины прожиточного минимума, %	9,1	9,0	

Реальные располагаемые денежные доходы населения в 2017 году снизились на 2,6 %, в 2016 году – на 3,2 %, в 2015 году – на 4,3 %.

В целом за 2017 год объем денежных доходов населения, по предварительной оценке, вырос относительно предыдущего года на 0,9 % и составил 398,3 млрд. рублей (2015 г. – на 9,3 % (384 млрд. руб.); 2016 г. – на 2,8 % (394,8 млрд. руб.)). Денежные расходы по сравнению с 2016 годом снизились на 0,9 % и составили 361,6 млрд. рублей (2015 г. – рост на 11,5 %; 2016 г. – рост на 0,2 %).

Доля денежных доходов, использованных на покупку товаров и оплату услуг, выросла с 74,9 % в 2016 году до 76,8 % в 2017 году.

По сравнению с 2016 годом расходы населения на текущее потребление выросли на 3,4 %. Продолжается сокращение спроса на предметы роскоши и товары длительного пользования.

Прирост сбережений во вкладах и ценных бумагах вырос на 1 % к 2016 году. Расходы на приобретение иностранной валюты снизились на 0,5 %, на покупку недвижимости – на 53,7 %.

Население стало меньше покупать товары в кредит, снизилась задолженность по кредитам за 2017 год на 9,2 млрд. рублей.

Сформировался отложенный спрос – в 1,2 раза увеличился прирост денег на руках у населения.

Основное влияние на процесс формирования денежных доходов населения области оказывает оплата труда работников. По итогам 2017 года реальная заработная плата в области составила 104 % (по РФ – 103,5 %). В 2015 году она составляла 92,1 %; в 2016 году – 100,4 %. Среднемесячная начисленная заработная плата увеличилась на 7,3 % и составила 28 492 рубля (2015 г. – на 6,4% (24 620 руб.); 2016 г. – на 7,8 % (26 542 руб.)) (таблица 2.1).

Реальный размер назначенных пенсий в 2017 году составил 105,8 % (2015 г. – 102,3 %; 2016 г. – 141 %).

Покупательная способность денежных доходов населения (соотношение между среднедушевыми денежными доходами и величиной прожиточного минимума на душу населения) составила 3,4 раза (2015 г. – 3,5 раза; 2016 году – 3,4 раза).

Доля населения с денежными доходами ниже величины прожиточного минимума является одной из самых низких в стране – 9 % в 2016 году (104 тыс. чел.). По данному показателю область находится на 7 месте в России и 4 – в ЦФО. В 2015 году доля составляла 9,1 % или 105 тыс. человек, в 2014 году – 8 %, или 93 тыс. человек).

Доходно-имущественное расслоение граждан в последние годы сильно не изменилось. На долю 20 % наиболее обеспеченного населения в 2016 году приходилось 45,1 % всех денежных доходов (2014 г. – 45,9 %; 2015 г. – 45 %), а на долю 20 % наименее обеспеченных граждан – 5,9 % (2014 г. – 5,6 %; 2015 г. – 5,9 %).

Происходят изменения в миграционных процессах, увеличивается семейная миграция. В 2017 году наблюдалось незначительное снижение количества прибывающих в область мигрантов. На миграционный учет по итогам года поставлено 83 540 иностранных граждан и лиц без гражданства, снято с миграционного учета 57 428 мигрантов. Снижение миграционного потока связано со стабилизацией ситуации на юго-востоке Украины.

Эффективная реализация региональной Программы по оказанию содействия добровольному переселению в Липецкую область соотечественников, проживающих за рубежом, на 2013 – 2020 годы способствует сохранению экономически активного населения области (72 % прибывших трудоспособного и продуктивного возраста, 25 % – дети, подростки, постепенно пополняющие данную категорию), а также повышению образовательной и профессионально-квалифицированной структуры населения (62 % соотечественников имеют

высшее и среднее специальное образование). По итогам 2017 года Липецкая область заняла второе место среди 61 субъекта Российской Федерации, принимающих соотечественников. По состоянию на 01 января 2018 года на территории области зарегистрировано 52 554 человека, участвующих в региональной Программе переселения. Большая часть переселенцев (69 %) проживает в областном административном центре с развитой инфраструктурой.

В 2015 – 2017 годах, в связи с эскалацией военно-политического конфликта в юго-восточной части Украины, основной поток соискателей убежища в Российской Федерации составили выходцы из Луганской и Донецкой областей Украины. Одним из главнейших факторов на принятие иностранными гражданами решения, связанного с переездом в Российскую Федерацию, явилось опасение за дальнейшую судьбу несовершеннолетних детей, а также возможность получения образования. За последние три года на территорию Липецкой области прибыло 6 374 гражданина Украины, в том числе 1 294 ребенка.

В 2017 году 484 гражданина Украины обратились по вопросу предоставления временного убежища на территории Липецкой области. Получили статус 388 человек, из них 75 детей. Часть мигрантов выбрала для проживания другие субъекты Российской Федерации, отдельные семьи вернулись к местам постоянного проживания на территории Украины. Таким образом, по состоянию на 01 января 2018 года численность лиц, имеющих временное убежище, составила 2 780 человек, среди которых 1 448 – дети (таблица 2.2). 2 770 человек являются гражданами Украины, 3 – Афганистана, 2 – Узбекистана, 2 – Ирака, по одному – Сирии, Сербии, Туркмении. Лиц, состоящих на учете со статусом беженца на территории региона, нет.

Таблица 2.2

**Количество граждан, имеющих временное убежище
на территории Липецкой области, в 2015 – 2017 годах**

	на 01.01.2016 г.	на 01.01.2017 г.	на 01.01.2018 г.
Всего человек	11958	12091	2780
в том числе в возрасте:			
0 – 5 лет	1213	1273	674
6 – 15 лет	1950	2010	774
16 – 17 лет	478	499	46

Граждане Украины, имеющие статус временного убежища, становятся участниками Государственной программы добровольного переселения, что позволяет им оформить разрешение на временное проживание, являющееся для большинства мигрантов первым шагом для постоянного проживания в Российской Федерации. В 2017 году участниками Государственной программы стали 632 семьи, в которых воспитывается 212 детей (2015 г. – 1 580 семей, 733 ребенка). Снижение численности участников Государственной программы связано с общим снижением численности граждан Украины, ищущих убежище на территории региона.

Сохраняется тенденция уменьшения количества вынужденных переселенцев, и, как следствие, происходит сокращение численности несовершеннолетних детей в составе семей вынужденных переселенцев (таблица 2.3). В соответствии с действующим законодательством осуществляется защита прав и интересов вынужденных переселенцев, оказание им государственной поддержки. В настоящее время в Липецкой области проводится работа с 136 переселенцами с территории постсоветского пространства (53 семьями), 83 % из которых прибыли из Республики Казахстан, 17 % – из Узбекистана.

**Количество вынужденных переселенцев, проживающих в Липецкой области,
в 2015 – 2017 годах**

	на 01.01.2016 г.	на 01.01.2017 г.	на 01.01.2018 г.
Всего вынужденных переселенцев, человек / семей	266 / 98	223 / 82	135 / 53
0 – 5 лет	0	0	0
6 – 15 лет	17	17	3
16 – 17 лет	3	0	0

В соответствии с законодательством Российской Федерации дети лиц, признанных беженцами, и лиц, получивших временное убежище, вправе получать бесплатное образование в общеобразовательных учреждениях наравне с гражданами Российской Федерации, а также содействие в устройстве детей в государственные и муниципальные дошкольные учреждения.

**Государственные пособия и дополнительные меры
государственной поддержки семей, имеющих детей**

В области проводится планомерная работа по исполнению федерального и областного законодательства по мерам социальной поддержки семей, имеющих детей. За 2017 год в законодательные акты Липецкой области внесены изменения и дополнения, которые позволили расширить перечень мер социальной поддержки семьи и закрепить социальные гарантии семей с детьми:

- введено право использования средств государственной социальной помощи на основании социального контракта на приобретение крупного рогатого скота молочного направления в размере 50 000 рублей (Закон Липецкой области от 14 сентября 2017 года № 108-ОЗ «О внесении изменений в Закон Липецкой области “О государственной социальной помощи”»);

- увеличен размер единовременной социальной выплаты малоимущим молодым семьям в связи с рождением первого ребенка с 15 до 20 тысяч рублей (Закон Липецкой области от 26 декабря 2016 года № 34-ОЗ «О внесении изменения в статью 5.1 Закона Липецкой области "О социальных, поощрительных выплатах и мерах социальной поддержки в сфере семейной и демографической политики, а также лицам, имеющим особые заслуги перед Российской Федерацией и Липецкой областью"»);

- расширена категория получателей меры социальной поддержки в виде бесплатного проезда и с 1 октября это право получили дети из многодетных семей, обучающиеся по очной форме обучения в профессиональных образовательных организациях и образовательных организациях высшего образования в возрасте до 24 лет (Закон Липецкой области от 14 сентября 2017 года № 110-ОЗ «О внесении изменений в Закон Липецкой области "О социальных, поощрительных выплатах и мерах социальной поддержки в сфере семейной и демографической политики, а также лицам, имеющим особые заслуги перед Российской Федерацией и Липецкой областью"»).

В течение года разрабатывались изменения и дополнения в законодательные акты Липецкой области, которые позволили с 1 января 2018 года:

- увеличить размер на возмещение транспортных расходов гражданам, находящимся на амбулаторном лечении программным гемодиализом, с 20 до 25 тысяч рублей (Закон Ли-

пецкой области от 25 декабря 2017 года № 142-ОЗ «О внесении изменения в статью 13.3 Закона Липецкой области "О мерах социальной поддержки отдельных категорий граждан в Липецкой области"»);

- дополнить круг получателей пособия на ребенка новой категорией получателей пособия – студенты (курсанты), обучающиеся в профессиональных образовательных организациях и образовательных организациях высшего образования, в возрасте до 24 лет (размер пособия – 605 рублей) (Закон Липецкой области от 25 декабря 2017 года № 137-ОЗ «О внесении изменений в Закон Липецкой области "О пособии на ребенка"»);

- установить ежемесячную социальную выплату в размере понесенных расходов малоимущим семьям, имеющим детей в возрасте до трех лет, на компенсацию затрат на приобретение продуктов питания для детей, но не более 400 рублей на каждого ребенка (Закон Липецкой области от 25 декабря 2017 года № 145-ОЗ «О внесении изменений в Закон Липецкой области "О социальных, поощрительных выплатах и мерах социальной поддержки в сфере семейной и демографической политики, а также лицам, имеющим особые заслуги перед Российской Федерацией и Липецкой областью"»).

На меры социальной поддержки семьи, материнства и детства и содержание учреждений в 2017 году из консолидированного бюджета израсходовано 2026,4 млн. рублей, в том числе 638,7 млн. рублей – из федерального бюджета и 1387,7 млн. рублей – из областного бюджета (таблица 2.4).

Таблица 2.4

Материальная поддержка семей с детьми, учреждений социальной реабилитации семей и несовершеннолетних, попавших в трудную жизненную ситуацию, за 2015 – 2017 годы, млн. рублей

Вид бюджета	2015 г.	2016 г.	2017 г.	% к 2016 г.
Федеральный бюджет	614,0	884,4	638,7	72,2
Областной бюджет	1170,7	1388,8	1387,7	99,9
Консолидированный бюджет	1784,7	2273,2	2026,4	89,1

В 2017 году в соответствии с Федеральным законом от 19 мая 1995 года № 81-ФЗ «О государственных пособиях гражданам, имеющим детей» за счет средств федерального бюджета обеспечена выплата государственных пособий. Размеры государственных пособий в связи с рождением и воспитанием детей составляли:

- единовременное пособие при рождении ребенка гражданам, не подлежащим обязательному социальному страхованию, – 16 350,33 рубля. В 2017 году пособие получили 2 223 человека на сумму 36,1 млн. рублей (87 % к уровню получателей 2016 г.) (2015 г. – 2 665 чел. на сумму 38,5 млн. руб.; 2016 г. – 2 556 чел. на сумму 39,4 млн. руб.);

- ежемесячное пособие по уходу за ребенком до полутора лет лицам, не подлежащим обязательному социальному страхованию, – 3 065,69 рубля на первого ребенка, 6 131,37 рубля на второго и последующих детей. За 2017 год пособие выплачено 9 976 гражданам на сумму 391,4 млн. рублей (92,8 % к уровню получателей 2016 г.) (2015 г. – 10 697 чел. на сумму 369,7 млн. руб.; 2016 г. – 10 869 чел. на сумму 404,0 млн. руб.);

- единовременное пособие беременной жене военнослужащего, проходящего военную службу по призыву, – 25 892,45 рубля. В 2017 году пособие получили 17 женщин на сумму 0,434 млн. рублей (60,7 % к уровню получателей 2016 г.) (2015 г. – 31 женщина на сумму 0,707 млн. руб.; 2016 г. – 28 женщин на сумму 0,671 млн. руб.);

- ежемесячное пособие на ребенка военнослужащего, проходящего военную службу по призыву, – 11 096,76 рубля. В 2017 году пособие получили 93 человека на сумму 6,6 млн.

рублей, что на 4 % меньше, чем в 2015 году (2015 г. – 123 чел. на сумму 9,0 млн. руб.; 2016 г. – 118 чел. на сумму 8,6 млн. руб.).

Выплата государственных пособий гражданам, имеющим детей, осуществлялась в размерах, проиндексированных на 1,054 % исходя из установленного в Российской Федерации прогнозного уровня инфляции на 2017 год.

В соответствии с Федеральным законом от 19 мая 1995 года № 81-ФЗ «О государственных пособиях гражданам, имеющим детей», Законом Липецкой области от 2 декабря 2004 года №142-ОЗ «О пособии на ребенка» обеспечивается гарантированная поддержка семьям с детьми, имеющим доход ниже величины прожиточного минимума, определенного в области, и установлены пособия на ребенка:

- базовое пособие – 242 рубля;
- на детей одиноких матерей – 484 рубля;
- на детей, родители которых уклоняются от уплаты алиментов, детей военнослужащих, проходящих военную службу по призыву, – 363 рубля;
- на ребенка-инвалида – 605 рублей;
- на ребенка из многодетных семей – 363 рубля.

За 2017 год пособие назначено 40 522 детям, на эти цели направлено 185,4 млн. рублей (95,7 % к уровню получателей 2016 года) (2015 г. – 41 584 чел. на сумму 176,97 млн. руб.; 2016 г. – 42 363 чел. на сумму 192,86 млн. руб.).

Эффективные меры социальной поддержки семей с детьми позволили приостановить рост численности малообеспеченных семей: по сравнению с 2016 годом в 2017 году количество получателей пособия на ребенка уменьшилось на 4,3 % (с 42 363 чел. до 40 522 чел.) (диаграмма 2.1).

Диаграмма 2.1.

Количество получателей пособия на ребенка в 2015 – 2017 годах

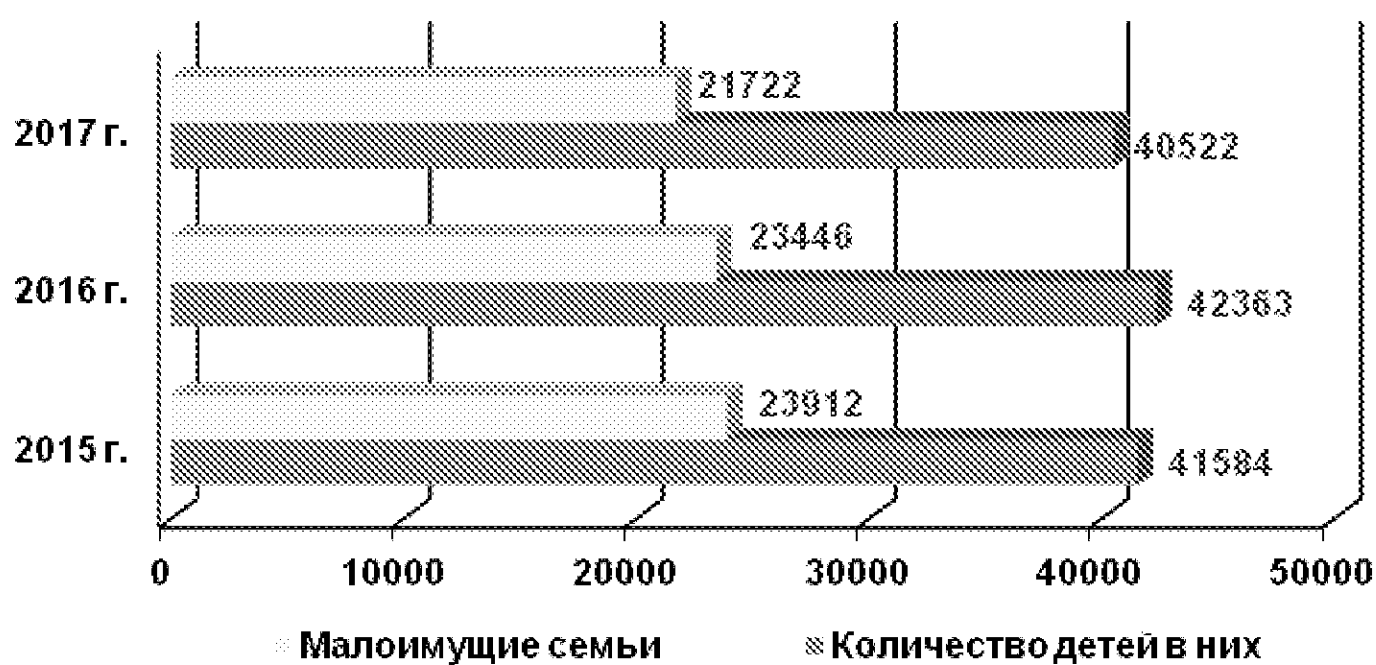

За счет средств регионального бюджета на основании Закона Липецкой области от 28 марта 2009 года № 259-ОЗ «О социальных поощрительных выплатах и мерах социальной поддержки в сфере семейной и демографической политики, а также лицам, имеющим особые заслуги перед Российской Федерацией и Липецкой областью» осуществляется материальная поддержка семей с детьми в виде:

- единовременной социальной выплаты в связи с рождением (усыновлением) третьего и последующих детей или детей-близнецов – 50 тыс. рублей. За 2017 год выплаты предоставлены 2 267 семьям на сумму 120,3 млн. рублей (103,6 % к уровню 2016 г.) (2015 г. – 2 185 семей на сумму 116,0 млн. руб.; 2016 г. – 2 189 семей на сумму 118,5 млн. руб.);

- единовременной социальной выплаты лицам из числа детей-сирот и детей, оставшихся без попечения родителей, в связи с рождением ребенка в размере 30 тыс. рублей. За

2017 год выплаты предоставлены 61 семье на сумму 1,83 млн. рублей (108,9 % к уровню 2016 г.) (2015 г. – 71 чел. на сумму 1,4 млн. руб.; 2016 г. – 56 чел. на сумму 1,3 млн. руб.);

- единовременной социальной выплаты малоимущим молодым семьям в связи с рождением первого ребенка – в размере 20 тыс. рублей. За 2017 год выплаты предоставлены 1 437 семьям на сумму 28,4 млн. рублей (2016 г. – 459 семьям на сумму 6,88 млн. руб.);

- ежемесячной социальной выплаты малоимущим семьям на ребенка от 1,5 до 3-х лет – 1 000 руб. За 2017 год выплаты предоставлены 6 207 гражданам на сумму 44,5 млн. рублей (80,7 % к уровню 2016 г.) (2015 г. – 9 597 чел. на сумму 67,2 млн. руб.; 2016 г. – 7 696 чел. на сумму 57,4 млн. руб.).

Беременным женщинам из малоимущих молодых семей предоставляются путевки на санаторно-курортное лечение. Стоимость путевки в 2017 году составила 39,6 тыс. рублей. В 2017 году по медицинским показаниям оздоровлено 6 беременных женщин на сумму 237,6 тыс. рублей (2015 г. – 6 беременных женщин на сумму 218,5 тыс. рублей; 2016 г. – 3 беременные женщины на сумму 116,7 тыс. рублей).

Семьям в связи с рождением (усыновлением) третьего и последующих детей предоставляется ежемесячная денежная выплата до достижения ребенком возраста 3 лет. Выплата на детей осуществляется в размере прожиточного минимума, установленного в области при условии, что среднедушевой доход семьи не превышает среднедушевого дохода, сложившегося на территории области на дату обращения по данным территориального органа Федеральной службы государственной статистики по Липецкой области. Размер выплаты в четвертом квартале 2017 года составлял 8 885 рублей, что на 4,9 % больше, чем в четвертом квартале 2016 года, – 8 466 рублей. На эти цели из консолидированного бюджета в 2017 году направлено 570,0 млн. рублей, в том числе за счет средств областного бюджета – 365,9 млн. рублей, федерального бюджета – 204,1 млн. рублей. В 2017 году данный вид материальной поддержки получили 7 239 детей, (121,5 % к уровню 2016 г.) (2015 г. – 5 320 чел. на сумму 401,6 млн. руб.; 2016 г. – 5 960 чел. на сумму 543,2 млн. руб.).

Родителям детей, посещающих дошкольные образовательные организации, ежемесячно за счет средств областного бюджета выплачивалась компенсация родительской платы. В 2017 году на эти цели направлено 179,8 млн. рублей (2015 г. – 142,7 млн. руб., 2016 г. – 151,1 млн. руб.).

В соответствии с Федеральным законом от 29 декабря 2006 года № 256-ФЗ «О дополнительных мерах государственной поддержки семей, имеющих детей» при рождении (усыновлении) второго ребенка или последующих детей у граждан Российской Федерации возникает право на получение дополнительных мер государственной поддержки семей, имеющих детей, в виде материнского (семейного) капитала. Расходы на предоставление материнского (семейного) капитала осуществляются за счет межбюджетных трансфертов, передаваемых из федерального бюджета в бюджет Пенсионного фонда РФ. Согласно Федеральному закону от 19 декабря 2016 года № 415-ФЗ «О федеральном бюджете на 2017 год и на плановый период 2018 и 2019 годов» размер материнского (семейного) капитала составил 453 026 рублей.

В 2017 году территориальным органом Пенсионного фонда Российской Федерации по Липецкой области выдано 5 536 государственных сертификатов на материнский (семейный) капитал (2015 г. – 6 136; 2016 г. – 7 124).

Количество обращений с заявлениями о распоряжении средствами материнского (семейного) капитала составило 6 440, в том числе:

5 936 – о направлении средств материнского (семейного) капитала на улучшение жилищных условий (92,17 % от общего количества обращений);

501 – о направлении средств материнского (семейного) капитала на оказание платных образовательных услуг (7,78 % от общего количества обращений);

3 – о направлении средств материнского (семейного) капитала на формирование накопительной пенсии женщины (0,05 % от общего количества обращений) (таблица 2.5).

Таблица 2.5

**Распределение заявлений в Пенсионном фонде Российской Федерации
по основным направлениям использования материнского (семейного) капитала
в 2015 – 2017 годах**

	2015 г.	2016 г.	2017 г.
Количество выданных сертификатов на материнский (семейный) капитал	7294	7124	5536
Подано заявлений о распоряжении средствами материнского (семейного) капитала на:			
- погашение ипотечных кредитов, взятых на приобретение (строительство) жилого помещения	3315	3613	3376
- улучшение жилищных условий без привлечения кредитных средств	2984	2757	2560
- оказание платных образовательных услуг	416	474	501
- формирование накопительной части трудовой пенсии	1	1	1
- проведение единовременной выплаты	13925	14766	0
Итого	20641	21611	6440

Меры социальной поддержки семьям мигрантов оказываются в рамках действующих нормативных актов области, определяющих порядок их предоставления. В течение 2017 года в рамках подпрограммы «Оказание содействия добровольному переселению в Липецкую область соотечественников, проживающих за рубежом» Государственной программы «Развитие рынка труда и содействие занятости населения в Липецкой области», утвержденной постановлением администрации Липецкой области от 16 октября 2013 года № 465, регион принимал: соотечественников из-за рубежа; соотечественников, имеющих разрешение на временное или постоянное проживание в области; граждан, вынужденно покинувших территорию Украины и получивших статус временного убежища на территории Российской Федерации. Семьям участников региональной Программы переселения, имеющим детей, органами социальной защиты населения предоставляются по упрощенному порядку обращения услуги:

- по выплате ежемесячного пособия на ребенка;
- по выплате пособия по уходу за ребенком до 1,5 лет;
- по выплате единовременного пособия при рождении ребенка;
- по выплате социального пособия малообеспеченным семьям, имеющим детей в возрасте от 1,5 до 3-х лет;
- по оказанию адресной помощи;
- по оформлению путевок в детские оздоровительные лагеря области.

Социальная поддержка детей-сирот и детей, оставшихся без попечения родителей, лиц из их числа осуществляется в соответствии с Федеральным законом от 21 декабря 1996 года № 159-ФЗ «О дополнительных гарантиях по социальной поддержке детей-сирот и детей, оставшихся без попечения родителей». Законами Липецкой области от 30 декабря 2004 года № 166-ОЗ «О социальной поддержке обучающихся, студентов и аспирантов образовательных учреждений и дополнительных гарантиях по социальной поддержке детей-сирот и детей, оставшихся без попечения родителей, в Липецкой области», от 05 июля 1997 года № 72-ОЗ «О материальном обеспечении приемной семьи в Липецкой области» и от 27 марта 2009 года № 259-ОЗ «О социальных, поощрительных выплатах и мерах социальной поддержки в сфере семейной и демографической политики, а также лицам, имеющим особые заслуги перед Российской Федерацией и Липецкой областью» определены дополнительные

гарантии прав детей-сирот на образование, медицинское обслуживание, включая отдых и оздоровление, на имущество и жилое помещение за счет средств областного бюджета, а также меры социальной поддержки детям-сиротам в приемных и опекунских семьях и приемным родителям.

В 2017 году в 543 приемных семьях (2015 г. – 537 семей; 2016 г. – 552 семьи) воспитывалось 888 детей (2015 г. – 860 детей; 2016 г. – 912 детей). При передаче ребенка на воспитание в семью выплачивается единовременное пособие от 16 350,33 рубля до 174 929,83 рубля.

Денежное пособие на содержание детей, воспитывающихся в приемных семьях, при возрасте ребенка от 0 до 7 лет составляет 5 014 рублей; от 7 до 11 лет – 5 565 рублей; от 11 до 18 лет – 5 848 рублей. Ежемесячное денежное вознаграждение труда приемного родителя составляет от 4 828 рублей до 22 408 рублей в зависимости от количества приемных детей в семье: при наличии одного приемного ребенка – 4 828 рублей; двух детей – 6 712 рублей; трех детей – 8 583 рубля; четырех детей – 14 897 рублей; пяти детей – 16 906 рублей; шести детей – 18 653 рубля; семи детей – 20 524 рубля; восьми детей – 22 408 рублей.

Размер вознаграждения приемным родителям на каждого приемного ребенка, не достигшего 3-летнего возраста, хронически больного, ребенка с отклонениями в психическом и физическом развитии увеличивается на 1 761 рубль, на каждого приемного ребенка-инвалида – на 3 136 рублей.

Приемным семьям ежемесячно предоставляются льготы по оплате коммунальных услуг, выплачиваются денежные средства на приобретение предметов хозяйственного обихода, организацию досуга в размере от 11 836 рублей до 16 004 рублей (таблица 2.6). При передаче ребенка в приемную семью выплачивается 30 300 рублей на приобретение мебели. Приемная семья имеет право один раз в год получить бесплатную путевку в загородный оздоровительный лагерь.

Таблица 2.6

Меры социальной поддержки детей-сирот и замещающих семей в 2017 году

Выплата	Минимальная сумма, рублей	Максимальная сумма, рублей
Единовременные выплаты при устройстве ребенка-сироты		
Единовременное пособие при передаче ребенка на воспитание в семью	16350,33	174929,83
Единовременная выплата на приобретение мебели	-	30300
Ежемесячные выплаты на одного ребенка		
Ежемесячная выплата на содержание приемного ребенка	5014	5848
Ежемесячная выплата на приобретение предметов хозяйственного обихода, личной гигиены, игр, игрушек, книг	749	749
Ежемесячная выплата приемному ребенку на личные нужды	175	175
Денежные средства на проезд в городском, пригородном, в сельской местности на внутрирайонном транспорте, а также на посещение культурно-массовых, физкультурных и спортивных мероприятий	350	350
Денежные средства на отопление, освещение	218	416
Денежные средства приемным детям на оплату услуг бытового обслуживания	251	251
Денежные средства приемным детям на текущий ремонт жилого помещения	251	251
Вознаграждение приемным родителям	4828	7964
Итого	11836	16004

Ежемесячная материальная поддержка ребенка в семье опекуна составляет от 5 757 рублей до 6 789 рублей и включает:

- выплаты на питание, приобретение одежды, обуви и мягкого инвентаря в зависимости от возраста в размере: от 0 до 7 лет – 5 014 рублей; от 7 до 11 лет – 5 565 рублей; от 11 до 18 лет – 5848 рублей;

- оплату жилого помещения и коммунальных услуг в размере 416 рублей в городе и 218 рублей в селе;

- средства на проезд и культурно-массовые мероприятия в размере 350 рублей и 175 рублей – на личные расходы.

Дети-сироты из опекунских семей имеют право один раз в год получить бесплатную путевку в загородный оздоровительный лагерь.

Кроме того, в Липецкой области выплачивается ежемесячная социальная выплата на усыновленного ребенка-сироту или ребенка, оставшегося без попечения родителей, в размере 8000 рублей в месяц до совершеннолетия ребенка.

Также данной категории семей оказываются единовременные меры государственной поддержки (все формы устройства):

- социальная выплата при передаче на воспитание в семью ребенка-сироты в возрасте от 7 лет, а также ребенка-инвалида, ребенка с ограниченными возможностями здоровья из числа детей-сирот в размере 50 тыс. рублей (2015 г. – 202 выплаты; 2016 г. – 245; 2017 г. – 178) за счет средств областного бюджета и в соответствии с Законом Липецкой области от 27 марта 2009 года № 259-ОЗ «О социальных, поощрительных выплатах и мерах социальной поддержки в сфере семейной и демографической политики, а также лицам, имеющим особые заслуги перед Российской Федерацией и Липецкой областью»;

- пособие при передаче ребенка на воспитание в семью за счет средств федерального бюджета и в соответствии с Федеральным законом от 19 мая 1995 года № 81-ФЗ «О государственных пособиях гражданам, имеющим детей». В 2017 году при всех формах устройства проведено 355 выплат (2016 г. – 332) в размере 16 350,33 рубля и 27 выплат (2016 г. – 25) при усыновлении ребенка-инвалида, ребенка в возрасте старше семи лет, а также детей, являющихся братьями и (или) сестрами, в размере 124 929,83 рубля.

Приемные и опекунские семьи, насчитывающие вместе с собственными трое и более детей, в Липецкой области по всем мерам социальной поддержки приравниваются к многодетным семьям (льготы при оплате коммунальных услуг и т.п.). В соответствии с Законом Липецкой области от 27 марта 2009 года № 259-ОЗ обучающиеся муниципальных образовательных организаций из многодетных семей получают социальную поддержку для:

- обеспечения школьной формой либо заменяющим ее комплектом детской одежды для посещения школьных занятий в размере 2500 рублей один раз в два года; спортивной формой для посещения школьных занятий в размере 2010 рублей ежегодно;

- бесплатного посещения областных государственных учреждений культуры и искусства, музеев, театров и выставочных залов (один раз в месяц);

- бесплатного проезда на автомобильном транспорте общего пользования на городских и пригородных маршрутах, а также городском электрическом пассажирском транспорте (на период с сентября по июнь).

Опекунским и приемным семьям оказываются меры социальной поддержки по оплате за содержание детей в муниципальных дошкольных образовательных учреждениях. Опекунам и приемным родителям из многодетных семей на территории области выплачивается компенсация родительской платы за пребывание ребенка в детских садах в размере 100 %.

Приемным и опекунским семьям с детьми-инвалидами дополнительно предоставляется льгота (50 %) при оплате жилья и коммунальных услуг, а также бесплатное содержание в муниципальных дошкольных образовательных учреждениях, санаторно-курортное лечение

с бесплатным проездом к месту лечения и обратно; обеспечение лекарственными препаратами или компенсация их денежным содержанием.

С 2017 года в Липецкой области введена еще одна мера поддержки – ежемесячная выплата детям, оставшимся без попечения родителей, оба родителя которых неизвестны, в размере 7 260 рублей. Инициатива региона была поддержана и одобрена на федеральном уровне, и с 2018 года аналогичная мера поддержки учреждена на территории всей Российской Федерации.

Меры налоговой поддержки семей, имеющих детей

В Российской Федерации реализуется комплекс мер, направленный на снижение налоговой нагрузки для лиц с семейными обязанностями, определенный главой 23 «Налог на доходы физических лиц» Налогового кодекса РФ.

Размер стандартного налогового вычета, предоставляемого родителю, супругу (супруге) родителя, усыновителю, на обеспечении которых находится ребенок, установлен в следующих размерах:

1 400 рублей – на первого ребенка;

1 400 рублей – на второго ребенка;

3 000 рублей – на третьего и каждого последующего ребенка;

12 000 рублей – на каждого ребенка в случае, если ребенок в возрасте до 18 лет является ребенком-инвалидом, или учащегося очной формы обучения, аспиранта, ординатора, интерна, студента в возрасте до 24 лет, если он является инвалидом I или II группы;

опекуну, попечителю, приемному родителю, супруге (супругу) приемного родителя – в следующих размерах:

1 400 рублей – на первого ребенка;

1 400 рублей – на второго ребенка;

3 000 рублей – на третьего и каждого последующего ребенка;

6 000 рублей – на каждого ребенка в случае, если ребенок в возрасте до 18 лет является ребенком-инвалидом, или учащегося очной формы обучения, аспиранта, ординатора, интерна, студента в возрасте до 24 лет, если он является инвалидом I или II группы.

Исходя из статистической налоговой отчетности, по Липецкой области сумма предоставленных стандартных вычетов на детей за 2014 год составила 2793 млн. рублей, за 2015 год – 2786 млн. рублей, за 2016 год – 2 974 млн. рублей.

Наряду с указанными стандартными вычетами на детей, ст. 219 Налогового кодекса установлены социальные налоговые вычеты:

- в сумме, уплаченной налогоплательщиком-родителем за обучение своих детей в возрасте до 24 лет, – в размере не более 50 тыс. рублей на каждого ребенка в общей сумме на обоих родителей (опекуна или попечителя);

- в сумме, уплаченной за услуги по лечению детей (в том числе усыновленных) в возрасте до 18 лет, подопечных в возрасте до 18 лет.

Согласно статистической налоговой отчетности, в 2017 году 3,5 тыс. гражданам предоставлены социальные налоговые вычеты по суммам, уплаченным за обучение детей по очной форме обучения, на общую сумму 140,1 млн. рублей (2015 г. – 2,4 тыс. гражданам на 99,3 млн. руб.; 2016 г. – 3,4 тыс. гражданам на 136,2 млн. руб.).

Не подлежат налогообложению (освобождаются от налогообложения) следующие виды доходов физических лиц:

- государственные пособия, в том числе по беременности и родам;

- суммы единовременных выплат (в том числе в виде материальной помощи), осуществляемых работодателями работникам (родителям, усыновителям, опекунам) при рождении (усыновлении, удочерении) ребенка, выплачиваемой в течение первого года после рождения (усыновления, удочерения), но не более 50 тыс. рублей на каждого ребенка;

- стипендии обучающихся;

- средства, получаемые родителями (законными представителями) детей, посещающих образовательные организации, реализующие образовательную программу дошкольного образования, в виде компенсации части родительской платы за присмотр и уход за детьми в указанных образовательных организациях, предусмотренной Федеральным законом от 29 декабря 2012 года № 273-ФЗ «Об образовании в Российской Федерации»;

- доходы в денежной или натуральной форме в виде оплаты стоимости проезда к месту обучения и обратно лицам, не достигшим 18 лет, обучающимся в российских дошкольных и общеобразовательных организациях, имеющих соответствующую лицензию;

- доходы в виде благотворительной помощи, получаемые детьми-сиротами, детьми, оставшимися без попечения родителей, и детьми, являющимися членами семей, доходы которых на одного члена не превышают прожиточного минимума;

- доходы, полученные налогоплательщиками при реализации дополнительных мер поддержки семей, имеющих детей, предусмотренных Федеральным законом от 29 декабря 2006 года № 256-ФЗ «О дополнительных мерах государственной поддержки семей, имеющих детей» и принятыми в соответствии с ним законами Липецкой области, муниципальными правовыми актами.

В Липецкой области с 2011 года дополнительно предоставляется льгота по транспортному налогу одному из родителей (усыновителей) в многодетной семье. Данной льготой в 2017 году воспользовалось 2 772 гражданина, а сумма налога, от уплаты которой граждане были освобождены, за 2015 год – 12,8 млн. рублей, за 2016 год – 10,2 млн. рублей.

Освобождаются от уплаты транспортного налога на одно транспортное средство родители и опекуны детей-инвалидов в возрасте до 18 лет. За 2014 год данная льгота предоставлена 2 102 гражданам на сумму 2,9 млн. рублей, за 2015 год – 2 147 гражданам на сумму 3,1 млн. рублей, за 2016 год – 1 017 гражданам на сумму 3,5 млн. рублей.

По 22 муниципальным образованиям Липецкой области с 2015 года приняты решения о предоставлении льготы по налогу на имущество физических лиц для семей, имеющих 3 и более детей, не достигших 18-летнего возраста. За 2015 год данная льгота предоставлена 323 гражданам на сумму 0,1 млн. рублей, за 2016 год – 338 гражданам на сумму 0,2 млн. рублей.

По 33 муниципальным образованиям Липецкой области с 2015 года приняты решения о предоставлении льготы по земельному налогу родителям многодетных семей, имеющих на воспитании троих и более детей в возрасте до 18 лет. За 2015 год данная льгота предоставлена 656 гражданам на сумму 0,8 млн. рублей, за 2016 год – 639 гражданам на сумму 0,6 млн. рублей.

Пенсионное обеспечение семей, имеющих детей, государственная социальная помощь, денежные выплаты семьям с детьми-инвалидами

Пенсионное обеспечение семей, имеющих детей, в Российской Федерации регулируется федеральными законами от 15 декабря 2001 года № 166-ФЗ «О государственном пенсионном обеспечении в Российской Федерации» (далее – Федеральный закон № 166-ФЗ) и от 28 декабря 2013 года № 400-ФЗ «О страховых пенсиях» (далее – Федеральный закон № 400-ФЗ).

В соответствии с Федеральным законом № 166-ФЗ осуществляется пенсионное обеспечение детей-инвалидов, детей в возрасте до 18 лет, а также старше этого возраста, обучающихся по очной форме по основным образовательным программам в организациях, осуществляющих образовательную деятельность, в том числе в иностранных организациях, расположенных за пределами территории Российской Федерации, если направление на обучение произведено в соответствии с международными договорами Российской Федерации, до окончания ими такого обучения, но не дольше чем до достижения ими возраста 23 лет, потерявших одного или обоих родителей, и детей умершей одинокой матери. Право на страховую пенсию по инвалидности в соответствии с Федеральным законом № 400-ФЗ имеют граждане из числа застрахованных лиц, признанные инвалидами I, II или III группы. Право на указанную страховую пенсию не может быть реализовано при полном отсутствии у данной категории граждан страхового стажа. В этом случае устанавливается социальная пенсия по инвалидности в соответствии с Федеральным законом № 166-ФЗ, в том числе детям-инвалидам.

По состоянию на 31 декабря 2017 года средний размер социальной пенсии детям-инвалидам составил 12 082,06 рубля; детям, потерявшим одного из кормильцев, – 5 034,25 рубля; детям, потерявшим обоих родителей или одинокую мать, – 10 068,53 рубля (таблица 2.7).

Таблица 2.7

Количественные и качественные характеристики социальных пенсий в 2015 – 2017 годах

Год	Количество получателей	Средний размер, руб.
Социальные пенсии, установленные детям-инвалидам		
2015	3996	11445,68
2016	4079	11903,51
2017	4171	12082,06
Социальные пенсии детям, потерявшим одного из родителей		
2015	6929	4769,09
2016	6808	4959,85
2017	6992	5034,25
Социальные пенсии детям, потерявшим обоих родителей или одинокую мать		
2015	989	9538,20
2016	990	9919,73
2017	1022	10068,53

Нетрудоспособным членам семьи умершего кормильца действующее законодательство предусматривает страховые пенсии по случаю потери кормильца и пенсии по случаю потери кормильца по государственному пенсионному обеспечению. Нетрудоспособными членами семьи умершего кормильца признаются дети, братья, сестры и внуки умершего кормильца, не достигшие возраста 18 лет, а также дети, братья, сестры и внуки умершего кормильца, обучающиеся по очной форме обучения по основным образовательным программам в организациях, осуществляющих образовательную деятельность, в том числе в

иностранных организациях, расположенных за пределами территории Российской Федерации, если направление на обучение произведено в соответствии с международными договорами Российской Федерации, до окончания ими такого обучения, но не дольше чем до достижения ими возраста 23 лет, или дети, братья, сестры и внуки умершего кормильца старше этого возраста, если они до достижения возраста 18 лет стали инвалидами.

В 2017 году средний размер страховой пенсии детям, потерявшим одного из родителей, не достигшим возраста 18 лет, составила 5 030,82 рубля; детям, потерявшим одного из родителей, старше возраста 18 и не достигшим 23 лет, обучающимся по очной форме, – 5 588,14 рубля; детям, потерявшим обоих родителей или одинокую мать, – 12 210,19 рубля (таблица 2.8).

Таблица 2.8

**Количественные и качественные характеристики страховых пенсий
по случаю потери кормильца в 2015 – 2017 годах**

Год	Количество получателей	Средний размер, руб.
Страховые пенсии детям, потерявшим одного из родителей, не достигшим возраста 18 лет		
2015	3543	4491,02
2016	3763	4558,62
2017	4092	5030,82
Страховые пенсии детям, потерявшим одного из родителей, старше возраста 18 и не достигшим 23 лет, обучающимся по очной форме		
2015	856	5015,70
2016	641	5049,75
2017	590	5588,14
Страховые пенсии детям, потерявшим обоих родителей или одинокую мать		
2015	108	9809,99
2016	111	11742,07
2017	120	12210,19

В соответствии с Федеральным законом от 24 ноября 1995 года № 181-ФЗ «О социальной защите инвалидов в Российской Федерации» детям-инвалидам устанавливается ежемесячная денежная выплата (ЕДВ), размер которой в 2017 году составил 2 527,06 рубля (таблица 2.9).

Таблица 2.9

Ежемесячная денежная выплата детям-инвалидам в 2015 – 2017 годах

Год	Количество получателей	Средний размер, руб.
2015	3998	2240,74
2016	4007	2397,59
2017	4132	2527,06

В целях усиления социальной защищенности отдельных категорий граждан Указом Президента Российской Федерации от 26 февраля 2013 года № 175 «О ежемесячных выплатах лицам, осуществляющим уход за детьми-инвалидами и инвалидами с детства I группы» неработающим трудоспособным лицам из числа родителей (усыновителей) или опекунов (попечителей), осуществляющим уход за ребенком-инвалидом в возрасте до 18 лет, установлены ежемесячные выплаты в размере 5 500 рублей, а другим лицам – в размере 1 200 рублей. По состоянию на 01 января 2018 года уход за детьми-инвалидами осуществляют 2 317 родителей (усыновителей), 22 опекуна (попечителя), 908 других лиц.

В соответствии с Федеральным законом № 400-ФЗ лицам, являющимся получателями страховой пенсии по старости (инвалидности), на иждивении которых находятся дети в возрасте до 18 лет, а также старше этого возраста, обучающиеся по очной форме обучения по основным образовательным программам в организациях, осуществляющих образова-

тельную деятельность, в том числе в иностранных организациях, расположенных за пределами территории Российской Федерации, если направление на обучение произведено в соответствии с международными договорами Российской Федерации, до окончания ими такого обучения, но не дольше чем до достижения ими возраста 23 лет, устанавливается повышение фиксированной выплаты к страховой пенсии по старости и к страховой пенсии по инвалидности.

В 2017 году средний размер страховой пенсии по старости пенсионеров, имеющих одного иждивенца, составил 12 810,64 рубля, двух иждивенцев – 13 293,16 рубля, трех иждивенцев – 14 316,04 рубля (таблица 2.10).

Таблица 2.10

Количественные и качественные характеристики пенсий пенсионеров по старости, имеющих иждивенцев, в 2015 – 2017 годах

Одного			Двух			Трех и более		
Год	Численность	Средний размер, руб.	Год	Численность	Средний размер, руб.	Год	Численность	Средний размер, руб.
2015	7867	11375,04	2015	643	11639,13	2015	110	12449,20
2016	8012	11679,06	2016	661	12512,22	2016	116	13484,47
2017	7717	12810,64	2017	658	13293,16	2017	104	14316,04

В 2017 году средний размер страховой пенсии по инвалидности пенсионеров, имеющих одного иждивенца, составил 8 339,97 рубля, двух иждивенцев – 9 504,98 рубля, трех иждивенцев – 10 772,28 рубля (таблица 2.11).

Таблица 2.11

Количественные и качественные характеристики пенсий пенсионеров по инвалидности, имеющих иждивенцев, в 2015 – 2017 годах

Одного			Двух			Трех и более		
Год	Численность	Средний размер, руб.	Год	Численность	Средний размер, руб.	Год	Численность	Средний размер, руб.
2015	4751	7401,32	2015	1574	8443,71	2015	350	9810,95
2016	4423	7648,95	2016	1485	9211,31	2016	367	10656,88
2017	4136	8339,97	2017	1404	9504,98	2017	354	10772,28

В соответствии с Федеральным законом от 17 июля 1999 года № 178-ФЗ «О государственной социальной помощи» территориальные органы Пенсионного фонда Российской Федерации осуществляют установление федеральной социальной доплаты к пенсии с учетом величины прожиточного минимума пенсионера, установленной в соответствии с Федеральным законом от 24 октября 1997 года № 134-ФЗ «О прожиточном минимуме в Российской Федерации». Величина прожиточного минимума пенсионера в Липецкой области в целях установления социальной доплаты к пенсии в 2017 году составляла 8 540 рублей (2015 г. – 6 530 руб.; 2016 г. – 8 600 руб.).

Государственная социальная помощь малоимущим семьям

В соответствии с действующим законодательством семьям, которые испытывают финансовые трудности, государство предоставляет материальную поддержку, натуральную помощь и другие льготы.

Социальная помощь малоимущим гражданам с учетом среднедушевого дохода семьи оказывается в соответствии с Федеральным законом от 17 июля 1999 года № 178-ФЗ «О государственной социальной помощи» и Законом Липецкой области от 29 марта 2005 года № 179-ОЗ «О государственной социальной помощи». Размер социального пособия устанавливается в пределах разницы между суммой величин прожиточных минимумов и общим доходом членов малоимущей семьи или одиноко проживающего гражданина, но не более 300 рублей в месяц в расчете на одного человека.

В 2017 году численность малоимущих граждан, получавших государственную социальную (адресную) помощь, уменьшилась и составила 34 148 человек (2015 г. – 36 121 чел.; 2016 г. – 35 255 чел.). На поддержку малоимущих граждан и семей с детьми направлено 60,3 млн. рублей (2015 г. – 64,3 млн. руб., 2016 г. – 63,5 млн. руб.).

В разрезе муниципальных образований области изменение количества получателей адресной помощи происходит неравномерно. В 2017 году в целом по области количество получателей адресной помощи сократилось на 3,1 %, при этом в ряде районов их количество увеличилось: в Чаплыгинском районе на 15 %, в Грязинском – 10 %, в Добровском – 8 %, в Долгоруковском – 6 %. Увеличение количества получателей в Грязинском и Добровском районах связано с прибытием мигрантов, в Чаплыгинском районе – с увеличением количества многодетных семей (на 10 %), семей, в которых проживают студенты (на 11 %).

В регионе расширяется практика применения государственной социальной помощи на основании социального контракта, стимулирующей малоимущих граждан к активным действиям по преодолению трудной жизненной ситуации. Государственная социальная помощь на основании социального контракта предоставляется в виде единовременного или ежемесячного социального пособия. Единовременное социальное пособие устанавливается в размере 25 000 рублей и предоставляется на реализацию одного из мероприятий: ведение личного подсобного или крестьянского (фермерского) хозяйства; осуществление индивидуальной предпринимательской деятельности; на организацию сельскохозяйственного потребительского кооператива и (или) вступление в сельскохозяйственный потребительский кооператив. С сентября 2017 года появилось право использования средств государственной социальной помощи на основании социального контракта на приобретение крупного рогатого скота молочного направления в размере 50 000 рублей (Закон Липецкой области от 14 сентября 2017 года № 108-ОЗ «О внесении изменений в Закон Липецкой области "О государственной социальной помощи"»). Ежемесячное социальное пособие устанавливается в размере 1000 рублей на каждого члена семьи, но не более 3000 рублей и предоставляется на поиск работы, прохождение профессиональной подготовки или переподготовки.

В 2017 году с малоимущими гражданами было заключено 380 социальных контрактов (2015 г. – 193; 2016 г. – 199). На эти цели направлено 10,6 млн. рублей (2015 г. – 4,7 млн. руб.; 2016 г. – 4,9 млн. руб.).

В рамках социального контракта в 2017 году малообеспеченные семьи:

- вели личное подсобное хозяйство (306);
- осуществляли индивидуальную предпринимательскую деятельность (3);
- вступили в сельскохозяйственный потребительский кооператив (22);
- приобрели крупный рогатый скот молочного направления (46);

- получили содействие в поиске работы, прошли профессиональную подготовку (3).

Данная технология является эффективной формой социальной поддержки малоимущих семей. Применение технологии социального контракта способствует трудоустройству незанятых трудоспособных членов малообеспеченных семей, повышает социальную ответственность граждан при выполнении ими обязанностей по содержанию и воспитанию детей.

В области установлены дополнительные меры социальной поддержки для отдельных категорий населения исходя из принципа нуждаемости. В соответствии с Законом Липецкой области от 02 декабря 2004 года №141-ОЗ «О мерах социальной поддержки отдельных категорий граждан в Липецкой области» меры социальной поддержки направляются на цели социальной защиты отдельных категорий граждан, в том числе семей с детьми, находящихся в трудной жизненной ситуации. Социальная поддержка предоставляется:

в случаях:

- имущественных потерь, причиненных пожаром, стихийными бедствиями, катастрофами и другими ситуациями чрезвычайного характера, – в размере двадцати тысяч рублей;

- экстренного ремонта жилых помещений граждан, принадлежащих им на праве собственности, находящихся в аварийном состоянии, – в размере стоимости ремонтных работ, но не более десяти тысяч рублей;

- экстренного ремонта находящихся в аварийном состоянии систем водоснабжения, водоотведения, отопительной системы, электропроводки жилых помещений граждан, принадлежащих им на праве собственности, – в размере стоимости ремонтных работ, но не более восьми тысяч рублей;

на возмещение:

- расходов, связанных с проживанием за пределами области лиц, сопровождающих граждан на лечение по направлению исполнительного органа государственной власти области в сфере здравоохранения, – в размере стоимости расходов по найму жилого помещения, подтвержденных документами, в случае их отсутствия – в размере 550 рублей в сутки и расходов на выплату суточных в размере 100 рублей за каждый день проживания, но не более восьми тысяч рублей;

- расходов гражданам, находящимся на амбулаторном лечении программным гемодиализом, в размере десяти тысяч рублей – для проживающих в городских округах город Липецк, город Елец, в размере двадцати пяти тысяч рублей – для проживающих в других муниципальных образованиях Липецкой области;

на приобретение:

- бытовой техники (холодильники, газовое оборудование) в целях удовлетворения личных бытовых нужд – в размере стоимости бытовой техники, но не более восьми тысяч рублей;

- одежды и обуви, в том числе для подготовки детей к школе, – в размере возмещения расходов или стоимости одежды и обуви, но не более пяти тысяч рублей;

- предметов первой необходимости: постельных принадлежностей, туалетных принадлежностей (туалетное мыло, хозяйственное мыло, зубная щетка, зубная паста, кремы, шампунь, расчески), стирально-моющих средств – в размере одной тысячи рублей;

- продуктов питания – в размере одной тысячи рублей или, при обращении граждан, имеющих на иждивении несовершеннолетних или нетрудоспособных членов семьи, в размере одной тысячи рублей на каждого члена семьи, но не более трех тысяч рублей;

- продуктовых наборов (кондитерских изделий и фруктов) детям-инвалидам в возрасте до 14 лет включительно к новогодним каникулам – в размере трехсот рублей;

- продуктов питания гражданам, находящимся на амбулаторном контролируемом лечении от туберкулеза, в соответствии с перечнем, установленным исполнительным органом

государственной власти области в сфере здравоохранения, – в размере возмещения расходов, но не более четырехсот рублей;

- средств реабилитации после перенесенных заболеваний, средств санитарии и личной гигиены – в размере возмещения расходов, но не более пяти тысяч рублей.

За 2017 год данную помощь получили 7 177 семей на сумму 32,5 млн. рублей (2015 г. – 7 094 семьи на сумму 28,1 млн. руб., 2016 г. – 7 176 семей на сумму 29,1 млн. руб.).

Семьям с детьми предоставляются следующие дополнительные меры поддержки:

- учащимся муниципальных общеобразовательных организаций (за период с сентября по июнь), студентам профессиональных образовательных организаций, обучающимся по программам подготовки квалифицированных рабочих (служащих), и студентам очной формы обучения профессиональных образовательных организаций, обучающимся по программам подготовки специалистов среднего звена, и образовательных организаций высшего образования (за период с сентября по июль) из малообеспеченных семей, среднедушевой доход которых ниже величины прожиточного минимума, установленного в области в расчете на душу населения, место учебы и место жительства которых расположены в разных муниципальных образованиях, предоставляется ежемесячная денежная выплата на проезд в автомобильном транспорте межмуниципального сообщения в размере 300 рублей. За 2017 год выплата произведена 1 425 учащимся на сумму 2,3 млн. рублей, что составляет 82,4 % к уровню получателей 2016 года (2015 г. – 1 824 чел., 2,4 млн. руб.; 2016 г. – 1 730 чел., 2,3 млн. руб.);

- детям от 0 до 18 лет, имеющим медицинские показания для обеспечения протезно-ортопедическими изделиями, предоставляется мера социальной поддержки по оказанию бесплатной протезно-ортопедической помощи. При оказании протезно-ортопедической помощи бесплатно предоставляются: ортопедическая обувь или ортопедические стельки (2 пары в год); корсеты (1 изделие в год); реклинаторы (1 изделие в год); шины Виленского (2 изделия в год); стремена Павлика (2 изделия в год); тьюторы верхних и нижних конечностей (1 изделие в год); аппараты верхних и нижних конечностей (1 изделие в год);

- детям-инвалидам, многодетным семьям предоставляется субсидирование процентной ставки по банковским кредитам, полученным в кредитных организациях на территории области на приобретение товаров, работ и услуг в целях удовлетворения личных бытовых нужд, общей стоимостью до 20 тыс. рублей.

В целях повышения доступности занятий физической культурой и массовым спортом детей в 2017 году продолжено предоставление малоимущим семьям компенсационной выплаты на возмещение затрат за оказанные областными и муниципальными физкультурно-спортивными организациями платные услуги по физической и/или спортивной подготовке детям в возрасте от четырех до восемнадцати лет по следующим направлениям: обучение плаванию; оздоровительное или коррекционное плавание; эстетическая гимнастика; спортивная гимнастика; художественная гимнастика; танцевальный спорт; единоборства. Указанная выплата предоставляется в размере фактически произведенных затрат, но не более 1 300 рублей в месяц на каждого ребенка.

Совершенствуется механизм предоставления мер социальной поддержки исходя из обязанности соблюдения принципа адресности и применения критериев нуждаемости, социальная поддержка граждан становится более адресной.

Меры поддержки многодетных семей

В соответствии с Законом Липецкой области от 27 марта 2009 года № 259-ОЗ «О социальных, поощрительных выплатах и мерах социальной поддержки в сфере семейной и демографической политики, а также лицам, имеющим особые заслуги перед Российской Федерацией и Липецкой областью» многодетной семьей считается семья, которая имеет в своем составе родителей (усыновителей, опекунов, попечителей, приемных родителей), трех и более детей в возрасте до 18 лет (в том числе переданных на воспитание в семью, под опеку (попечительство) или в приемную семью) и детей в возрасте до 24 лет, являющихся учащимися очной формы обучения в образовательных учреждениях, и в возрасте до 21 года, проходящих военную службу по призыву.

В 2017 году количество многодетных семей увеличилось на 9,1 %, по состоянию на 01 января 2018 года в Липецкой области проживает 12 453 многодетные семьи, в которых воспитывается 40 930 детей (таблица 2.12).

Таблица 2.12

Количество многодетных семей в Липецкой области в 2015 – 2017 годах

2015 г.		2016 г.		2017 г.	
Количество		Количество		Количество	
семей	детей	семей	детей	семей	детей
10523	34584	11414	37513	12453	40930

Наряду с выплатами, предусмотренными Федеральным законом от 19 мая 1995 года № 81-ФЗ «О государственных пособиях гражданам, имеющим детей», многодетные семьи могут воспользоваться и региональными выплатами, связанными с рождением ребенка (детей) и уходом за ним:

- единовременной социальной выплатой при рождении троих или более детей в размере 1 200,0 тыс. рублей;

- единовременной социальной выплатой в связи с рождением (усыновлением) третьего и последующих детей или детей-близнецов (областной материнский капитал) в размере 50,0 тыс. рублей.

- ежемесячной денежной выплатой в связи с рождением третьего и последующих детей до достижения ребенком возраста трех лет семье, среднедушевой доход которой не превышает среднедушевого дохода, сложившегося на территории области на дату обращения по данным территориального органа Федеральной службы государственной статистики по Липецкой области, – в размере величины прожиточного минимума на детей, установленной нормативным правовым актом администрации области на соответствующий период;

- пособием на детей из малоимущих многодетных семей.

Многодетным семьям предоставляются льготы по обустройству, оплате жилого помещения и коммунальных услуг:

- компенсация стоимости подключения жилого помещения, принадлежащего на праве собственности, к централизованной системе холодного водоснабжения малоимущим многодетным семьям – в размере 50 процентов от фактических затрат, но не более 20,0 тыс. рублей;

- оплата в размере 50 процентов стоимости газификации малоимущим многодетным семьям, нуждающимся в газификации жилья;

- оплата за жилое помещение (в пределах регионального стандарта нормативной площади жилого помещения, установленного в области) и коммунальных услуг (холодного и горячего водоснабжения, водоотведения, отопления, газоснабжения и электроснабжения) –

в размере 30 процентов для семей с тремя детьми, в размере 50 процентов для семей с 4 – 6 детьми и в размере 100 процентов для семей с 7 и более детьми;

- оплата топлива, приобретаемого в пределах норм, установленных для продажи населению, многодетным семьям, проживающим в домах, не имеющих центрального отопления, – в размере 30 процентов стоимости.

Также предусмотрено предоставление бесплатного проезда автомобильным и городским наземным электрическим транспортом по муниципальным и межмуниципальным маршрутам регулярных перевозок по регулируемым тарифам в городском и пригородном сообщении детям из многодетных семей, обучающимся в муниципальных общеобразовательных организациях и в частных общеобразовательных организациях, имеющих государственную аккредитацию. В 2017 году категория получателей меры социальной поддержки в виде бесплатного проезда была расширена, и с 1 октября это право получили дети из многодетных семей, обучающиеся по очной форме обучения в профессиональных образовательных организациях и образовательных организациях высшего образования в возрасте до 24 лет.

Дополнительно многодетным семьям, имеющим 10 и более детей, предоставляется единовременная денежная выплата на приобретение транспортного средства в размере 900,0 тыс. рублей.

В целях поощрения граждан Российской Федерации за большие заслуги в укреплении института семьи и воспитании детей Указом Президента Российской Федерации от 13 мая 2008 года № 775 учрежден орден «Родительская слава», который в соответствии с Указом Президента Российской Федерации от 07 сентября 2010 года № 1099 «О мерах по совершенствованию государственной наградной системы Российской Федерации» входит в государственную наградную систему Российской Федерации. Статутом ордена «Родительская слава» предусматривается награждение родителей (усыновителей), состоящих в браке, заключенном в органах записи актов гражданского состояния, либо, в случае неполной семьи, одного из родителей (усыновителей), которые воспитывают или воспитали семерых и более детей – граждан Российской Федерации, образуют социально ответственную семью, ведут здоровый образ жизни, обеспечивают надлежащий уровень заботы о здоровье, образовании, физическом, духовном и нравственном развитии детей, полное и гармоничное развитие их личности, подают пример в укреплении института семьи и воспитании детей.

Лицам, награжденным орденом «Родительская слава», установлены следующие меры социальной поддержки:

- денежные выплаты – в размере 100 процентов оплаты жилого помещения и коммунальных услуг;

- ежемесячная денежная выплата на проезд на автомобильном транспорте общего пользования (кроме такси) на городских и пригородных маршрутах, а также городском электрическом пассажирском транспорте – в размере 250 рублей;

- компенсация – в размере 50 процентов стоимости газификации жилого помещения.

Лицам, награжденным медалью ордена «Родительская слава», предоставляется единовременное денежное вознаграждение в размере 50,0 тыс. рублей.

Для повышения статуса материнства, отцовства, ответственного родительства, укрепления семейных традиций и популяризации многодетности, в Липецкой области ежегодно 25 лучшим многодетным семьям области присуждается областная премия в размере 50,0 тыс. рублей.

Среди многодетных семей проводится областной публичный конкурс на определение лучших хозяйств года. По итогам конкурса многодетной семье, ставшей победителем конкурса на определение лучших хозяйств года, предоставляется микроавтобус, многодетным семьям, занявшим 2 место, – легковые автомобили, многодетным семьям, занявшим 3 место, – комплекты бытовой техники.

РАЗДЕЛ 3. ЖИЛИЩНЫЕ УСЛОВИЯ СЕМЕЙ, ИМЕЮЩИХ ДЕТЕЙ

Обеспечение жильем молодых семей, имеющих детей

В 2017 году 238 молодых семей (2015 г. – 469 семей; 2016 г. – 732 семьи) стали участниками подпрограммы «О государственной поддержке в обеспечении жильем молодых семей» государственной программы Липецкой области «Обеспечение населения Липецкой области качественным жильем, социальной инфраструктурой и услугами ЖКХ», утвержденной постановлением администрации Липецкой области от 13 декабря 2013 года № 588. Объем финансирования подпрограммы за счет средств федерального бюджета в 2017 году составил 38,7 млн. рублей (2015 г. – 7,2 млн. руб.; 2016 г. – 99,4 млн. руб.), за счет областного бюджета – 120,8 млн. рублей (2015 г. – 257,8 млн. руб.; 2016 г. – 346,1 млн. руб.) (таблица 3.1).

Таблица 3.1

Предоставление молодым семьям и семьям с детьми социальных выплат на приобретение и строительство жилья в рамках областных жилищных программ за 2015 – 2017 годы

Годы	Подпрограмма «О государственной поддержке в обеспечении жильем молодых семей» государственной программы Липецкой области «Обеспечение населения Липецкой области качественным жильем, социальной инфраструктурой и услугами ЖКХ»				Предоставлено социальных выплат на погашение целевого займа (кредита) на приобретение или строительство жилья при рождении (усыновлении) ребенка за счет средств областного бюджета по подпрограммам «Ипотечное жилищное кредитование», «Свой Дом» государственной программы Липецкой области «Обеспечение населения Липецкой области качественным жильем, социальной инфраструктурой и услугами ЖКХ»	
	Предоставлено социальных выплат на приобретение или строительство жилья за счет средств федерального и областного бюджетов		Социальные выплаты на погашение целевого займа (кредита) на приобретение или строительство жилья при рождении (усыновлении) ребенка за счет средств областного бюджета			
	семей	млн. руб.	семей	млн. руб.		
2015	340	203,6, в т.ч. фед. бюджет – 7,2	129	61,4	112	54,8
2016	546	347,5, в т.ч. фед. бюджет - 99,4	186	98,0	197	96,3
2017	159	118,5, в т.ч. фед. бюджет – 38,7	79	41,0	119	57,6

159 семей (2015 г. – 340 семей; 2016 г. – 540 семей) получили социальные выплаты для оплаты цены договора купли-продажи жилого помещения, строительного подряда на строительство индивидуального жилого дома; для осуществления последнего платежа в счет уплаты паевого взноса, в случае если молодая семья или один из супругов в молодой семье является членом жилищного, жилищно-строительного, жилищного накопительного кооператива; для уплаты первоначального взноса при получении жилищного кредита, в том числе ипотечного, или жилищного займа на приобретение жилого помещения или строительство индивидуального жилого дома; для погашения основной суммы долга и уплаты процентов по жилищным кредитам, в том числе ипотечным, или жилищным займам на приобретение жилого помещения или строительство индивидуального жилого дома.

Социальные выплаты на погашение целевого займа (кредита) на приобретение или строительство жилья при рождении (усыновлении) ребенка за счет средств подпрограммы «О государственной поддержке в обеспечении жильем молодых семей» получили 79 семей (2015 г. – 129 семей; 2016 г. – 186 семей); за счет средств подпрограмм «Ипотечное жилищное кредитование», «Свой Дом» государственной программы Липецкой области «Обеспечение населения Липецкой области качественным жильем, социальной инфраструктурой и услугами ЖКХ» – 119 семей (2015 г. – 112 семей; 2016 г. – 197 семей) (таблица 3.1). Ипотечный жилищный кредит или заем погашается из расчета стоимости 18 кв. метров общей площади приобретенного жилого помещения на каждого ребенка, родившегося (усыновленного) после получения ипотечного кредита.

Обеспечение жильем многодетных семей

В соответствии со ст. 39.5 Земельного кодекса Российской Федерации, Указом Президента Российской Федерации от 7 мая 2012 года № 600 «О мерах по обеспечению граждан Российской Федерации доступным и комфортным жильем и повышению качества жилищно-коммунальных услуг», комплексом мер по улучшению жилищных условий семей, имеющих 3 и более детей, утвержденным распоряжением Правительства Российской Федерации от 29 июня 2012 года № 1119-р, обеспечивается право многодетных семей приобрести в собственность бесплатно земельные участки, находящиеся в государственной или муниципальной собственности.

Законом Липецкой области от 07 сентября 2011 года № 552-ОЗ «О бесплатном предоставлении земельных участков, находящихся в государственной или муниципальной собственности, гражданам, имеющим трех и более детей» предусмотрено многодетным семьям однократное бесплатное предоставление в собственность или в аренду по выбору граждан земельных участков, находящихся в государственной или муниципальной собственности и предназначенных для индивидуального жилищного строительства, ведения личного подсобного хозяйства (приусадебный земельный участок), а также огородничества, ведения личного подсобного хозяйства (полевой земельный участок), дачного хозяйства, садоводства. Земельные участки, предназначенные для индивидуального жилищного строительства или для ведения личного подсобного хозяйства (приусадебный земельный участок), предоставляются гражданам, имеющим трех и более детей, которые состоят на учете в качестве нуждающихся в жилых помещениях или у них имеются основания для постановки на учет в качестве нуждающихся в жилых помещениях в порядке, предусмотренном ст. ст. 51 и 53 Жилищного кодекса Российской Федерации.

Количество граждан, обратившихся с заявлением о бесплатном предоставлении земельных участков, по состоянию на 01 января 2018 года составляет 7 964 человека, из них 6 675 граждан обеспечены земельными участками, в том числе 422 семьи – в 2015 году, 975 семей – в 2016 году, 1 225 семей – в 2017 году. В очереди на получение земельных участков состоят 1 289 многодетных семей.

Обеспечение земельных участков, предоставленных многодетным семьям, объектами инженерной инфраструктуры осуществляется в рамках инвестиционных программ ресурсоснабжающих организаций, областных целевых программ и программ муниципальных образований, а также в соответствии с постановлением администрации Липецкой области от 07 ноября 2013 года № 503 «Об утверждении плана мероприятий («дорожной карты») по инфраструктурному обустройству земельных участков, подлежащих предоставлению для жилищного строительства семьям, имеющим трех и более детей».

В рамках подпрограмм государственной программы Липецкой области «Обеспечение населения Липецкой области качественным жильем, социальной инфраструктурой и услугами ЖКХ» в 2017 году свои жилищные условия улучшили 78 многодетных семей (2015 г. – 59 семей; 2016 г. – 87 семей). Семьям, имеющим трех и более детей, социальная выплата на приобретение (строительство) жилья предоставляется в первоочередном порядке.

Обеспечение жильем семей вынужденных мигрантов

В 2017 году первичное обустройство и временное проживание предоставлено 1 690 участникам Государственной программы и членам их семей в областном бюджетном учреждении «Центр временного размещения соотечественников» (2015 г. – 1 410 чел.; 2016 г. – 1 956 чел.).

За период 2015 – 2017 годов в рамках реализации Федеральной целевой программы «Жилище» путем предоставления государственных жилищных сертификатов обеспечены жильем 50 семей переселенцев (144 чел.). Всего на сегодняшний день в число участников подпрограммы «Выполнение государственных обязательств по обеспечению жильем категорий граждан, установленных федеральным законодательством» включено 47 семей.

Многодетные семьи переселенцев в соответствии с Законом Липецкой области от 7 сентября 2011 года № 552-ОЗ «О бесплатном предоставлении земельных участков, находящихся в государственной или муниципальной собственности, гражданам, имеющим трех и более детей» имеют возможность бесплатно получить земельный участок и использовать его под жилищное строительство или для ведения личного подсобного хозяйства, под огороды или дачу. На первом этапе участок для строительства жилья оформляется в аренду, затем выделяется в собственность.

Дополнительных мер по созданию более благоприятных условий для жилищного обустройства переселенцев (обеспечение доступа к ипотечному кредитованию, выделение жилых помещений для временного размещения соотечественников, полное или частичное компенсирование арендной платы за жилье, предоставление жилья в рассрочку, выделение земельных участков на льготных основаниях) не предусмотрено.

Обеспечение жильем детей-сирот и детей, оставшихся без попечения родителей

Государственные гарантии жилищных прав детей-сирот и детей, оставшихся без попечения родителей, лиц из числа детей-сирот и детей, оставшихся без попечения родителей (далее – дети-сироты и лица из их числа), установлены Федеральным законом от 21 декабря 1996 года № 159-ФЗ «О дополнительных гарантиях по социальной поддержке детей-сирот и детей, оставшихся без попечения родителей». Распоряжением Правительства Российской Федерации от 22 января 2015 года № 72-р утвержден актуализированный комплекс мер по предоставлению жилья детям-сиротам, детям, оставшимся без попечения родителей, и лицам из их числа на период 2015 – 2017 годов (далее – комплекс мер).

В соответствии с комплексом мер в области осуществлялись мероприятия по:

- оказанию мер социальной поддержки по оплате жилых помещений и коммунальных услуг и освобождению от внесения платы за пользование жилым помещением (платы за наем);

- осуществлению контроля за сохранностью жилых помещений, находящихся в собственности или пользовании детей-сирот и детей, оставшихся без попечения родителей;
- реализации мероприятий по принудительному обмену жилых помещений, занимаемых детьми-сиротами и лицами из их числа по договору социального найма;
- привлечению внебюджетных источников для обеспечения жилыми помещениями детей-сирот и лиц из их числа;
- реализации мероприятий по социальной адаптации лиц из числа детей-сирот и детей, оставшихся без попечения родителей.

По состоянию на конец 2017 года численность детей-сирот и лиц из их числа в возрасте от 14 лет и старше, состоящих на учете в качестве нуждающихся в обеспечении жилыми помещениями, составила 2 335 человек (2015 г. – 2 065 чел.; 2016 г. – 2 238 чел.). По состоянию на конец 2017 года численность детей-сирот и лиц из их числа в возрасте от 18 лет и старше, у которых право на получение жилого помещения возникло и не реализовано, составила 1 543 человека (2015 г. – 1 304 чел.; 2016 г. – 1 443 чел.) (таблица 3.2).

Таблица 3.2

**Обеспечение жилыми помещениями детей-сирот
и детей, оставшихся без попечения родителей, в 2015 – 2017 годах**

	2015 г.	2016 г.	2017 г.
Финансирование, тыс. рублей			
Общий объем, в т.ч.:	346180,2	214632,9	215691,7
- федеральный бюджет	65351,1	59788,3	49196,1
- областной бюджет	280829,1	154844,6	166495,6
Состоит на учете на конец года, человек			
Всего, в т.ч.:	2065	2238	2335
- наступило право	1304	1443	1543
Предоставлено жилых помещений, квартир			
Всего, в т.ч.:	297	154	178
- специализированный жилищный фонд	215	121	178
- социальный найм (судебные решения)	82	33	-

За 2017 год установлен факт невозможности проживания в ранее занимаемом жилом помещении в отношении 158 детей-сирот, детей, оставшихся без попечения родителей, и лиц из их числа. Все заявители поставлены в очередь на обеспечение жилыми помещениями по договорам найма специализированного жилищного фонда.

В 2017 году разработано и утверждено инициативное предложение о реализации проекта «Ликвидация очередности по обеспечению детей-сирот, детей, оставшихся без попечения родителей, лиц из их числа жилыми помещениями специализированного жилищного фонда», которое предусматривает ликвидацию очередности к 2023 году. Данное предложение поддержано главными исполнителями проекта с резервированием необходимого финансирования из областного бюджета по годам реализации проекта.

Общее финансирование обеспечения жилыми помещениями детей-сирот и детей, оставшихся без попечения родителей, в 2017 году составило 215 691,7 тыс. рублей (2015 г. – 346 180,2 тыс. руб.; 2016 г. – 214 632,9 тыс. руб.), в том числе 49 196,1 тыс. рублей средств федерального бюджета (2015 г. – 65 351,1 тыс. руб.; 2016 г. – 59 788,3 тыс. руб.).

В соответствии с государственной программой Липецкой области «Социальная поддержка граждан, реализация семейно-демографической политики Липецкой области на 2014 – 2020 годы» (подпрограмма № 5 «Обеспечение жилыми помещениями детей-сирот, детей, оставшихся без попечения родителей, и лиц из их числа») на 2017 год управлению ЖКХ области на приобретение квартир для детей-сирот было выделено 214841,7 тыс. рублей. По соглашению с Минобрнауки РФ о предоставлении федеральной субсидии в 2017 году при-

обретено 88 квартир. В 2017 году 178 детей-сирот, детей, оставшихся без попечения родителей, и лиц из их числа получили новые квартиры.

В соответствии с Законом Липецкой области от 30 декабря 2004 года №166-ОЗ «О социальной поддержке обучающихся, студентов и аспирантов образовательных учреждений и дополнительных гарантиях по социальной поддержке детей-сирот и детей, оставшихся без попечения родителей, в Липецкой области» в 2017 году произведены выплаты 49 лицам из числа детей-сирот и детей, оставшихся без попечения родителей (2015 г. – 63 чел.; 2016 г. – 54 чел.), на ремонт жилого помещения в размере 30 тыс. рублей на общую сумму 1 470,0 тыс. рублей (2015 г. – 1 898,3 тыс. руб.; 2016 г. – 1 620,0 тыс. руб.).

РАЗДЕЛ 4. СОСТОЯНИЕ ЗДОРОВЬЯ ЖЕНЩИН И ДЕТЕЙ (В ТОМ ЧИСЛЕ ДЕТЕЙ-ИНВАЛИДОВ И ДЕТЕЙ, ВОСПИТЫВАЮЩИХСЯ В ОРГАНИЗАЦИЯХ ДЛЯ ДЕТЕЙ-СИРОТ И ДЕТЕЙ, ОСТАВШИХСЯ БЕЗ ПОПЕЧЕНИЯ РОДИТЕЛЕЙ)

Оценка состояния здоровья женщин и детей

Одними из основных факторов, оказывающих влияние на формирование демографических перспектив развития региона, являются репродуктивное поведение населения и состояние его здоровья. Проблема охраны репродуктивного здоровья населения в условиях падения рождаемости и сложившегося уровня смертности в области является важнейшим направлением государственной социальной политики, определяющим национальную безопасность.

Для обеспечения охраны здоровья детей организаторы службы детства и родовспоможения Липецкой области предусматривают эффективную работу первичного звена, развитие стационарных технологий с возможностью оказания высококвалифицированной медицинской помощи матерям и детям.

В области продолжается развитие медицинских организаций, оказывающих медицинскую помощь женщинам и детям, с учетом обеспечения благоприятных условий для пребывания в них детей, в том числе детей-инвалидов, и возможности пребывания с ними родителей и (или) иных членов семьи, а также социальную инфраструктуру, ориентированную на организованный отдых, оздоровление детей и восстановление их здоровья.

Служба родовспоможения представлена 439 койками в 11 родильных стационарах (отделениях), с законодательно закрепленной трехуровневой системой оказания помощи женщинам в период беременности, родов и в послеродовой период. Первый уровень оказания медицинской помощи образуют районные больницы (99 коек), второй – межтерриториальные центры (260 коек), третий – областной перинатальный центр (100 коек). Количество маломощных родильных отделений на территории области с коечной мощностью менее 30 коек составляет 63,6 %. В 2017 году приняты 11 651 роды (2015 г. – 13 614; 2016 г. – 13 278).

В рамках государственной программы «Развитие здравоохранения Липецкой области на 2013 – 2020 годы» реализуются мероприятия в сфере охраны здоровья материнства и детства, основной задачей которых является развитие специализированной, в том числе высокотехнологичной, медицинской помощи матерям и детям, а также совершенствование и развитие пренатальной и неонатальной диагностики. Открытие нового корпуса перинатального центра завершило формирование трехуровневой системы организации медицинской помощи женщинам в период беременности и родов и новорожденным, которая позволяет:

- оперативно распределять потоки беременных, поступающих как в плановом, так и в экстренном порядке;
- обеспечивать пациенток, в том числе проживающих в сельской местности и отдаленных районах, имеющих показания, медицинской помощью в условиях трехуровневой системы в перинатальном центре;
- обеспечить взаимодействие и формирование обратной связи между перинатальным центром и акушерскими стационарами Липецкой области, в том числе расположенными в сельских и отдаленных районах, с использованием дистанционных технологий консультирования;

- осуществлять мониторинг специалистами перинатального центра состояния здоровья беременных, состоящих на учете в женских консультациях, с использованием телекоммуникационных технологий.

На базе ГУЗ «Липецкий областной перинатальный центр» организовано оказание высокотехнологичной помощи по профилю «акушерство и гинекология», «неонатология». Это позволяет жителям Липецкой области своевременно получать весь комплекс диагностических и лечебных процедур при осложненном течении беременности, а также улучшает прогноз для новорожденных, рожденных с экстремально низкой и очень низкой массой тела.

В областном перинатальном центре активно применяются телемедицинские технологии в форме телеобучения и дистанционного консультирования. На регулярной основе проводятся видеоконсультации со специалистами Федеральных учреждений родовспоможения Москвы, Санкт-Петербурга, Иваново. За 2017 год специалистами дистанционного акушерского консультативного центра ГУЗ «Липецкий областной перинатальный центр» было проконсультировано 4 480 беременных женщин (2016 г. – 3 522 чел.), при этом каждая четвертая консультация проведена с привлечением специалистов соматического профиля, а каждая шестая завершилась госпитализацией в перинатальный центр. Создан единый реестр беременных женщин Липецкой области, внедрена программа наблюдения за каждой беременной для непрерывного контроля соблюдения маршрутизации в зависимости от группы риска развития осложнений.

Состояние репродуктивного здоровья женщин

В общей численности населения области (1156,2 тыс. чел.) женщины составляют 54,3 % (628,2 тыс. чел.), в том числе женщины фертильного возраста – 22,8 % (263,3 тыс. чел.). На фоне наметившейся тенденции снижения численности женского населения репродуктивного возраста (2015 г. – 270,0 тыс. чел.; 2016 г. – 266,0 тыс. чел.; 2017 г. – 263,3 тыс. чел.) отмечается ухудшение показателей здоровья женщин.

В 2017 году отмечается рост числа отдельных заболеваний, приводящих к развитию бесплодия, участились расстройства менструации, сохраняется высокая частота эндометриоза. В то же время отмечается тенденция снижения заболеваемости сальпингитами и оофоритами (таблица 4.1). У девочек-подростков отмечается некоторое снижение заболеваемости сальпингитами и оофоритами, на 11 % уменьшились расстройства менструальной функции (таблица 4.2). Своевременная диагностика и лечение данных нозологических форм позволяет улучшить прогноз дальнейшего репродуктивного здоровья женского населения. В регионе активно реализуется программа по обеспечению доступности и повышению качества медицинской помощи по восстановлению репродуктивного здоровья, в том числе с использованием вспомогательных репродуктивных технологий. Так, в 2017 году 485 супружеских пар, страдающих бесплодием, прошли процедуру экстракорпорального оплодотворения, что составило 97 % от запланированного объема.

Таблица 4.1

**Гинекологическая заболеваемость женщин в 2015 – 2017 годах
(на 1 000 соответствующего населения)**

Нозологические формы	2015 г.		2016 г.		2017 г.	
	абс. число	показатель	абс. число	показатель	абс. число	показатель
Сальпингит и оофорит (на 1000 женщин старше 18 лет)	5230	9,9	4512	8,6	3950	7,5
Эндометриоз (на 1000 женщин старше 18 лет)	3749	7,1	3212	6,1	3454	6,6
Эрозия и эктропион шейки матки (на 1000 женщин старше 18 лет)	4097	7,7	3577	6,8	3458	6,6
Расстройства менструации (на 1000 женщин 15 – 49 лет)	5212	19,0	4019	14,9	5032	19,1
Женское бесплодие (на 1000 женщин 15 – 49 лет)	2791	10,2	894	3,3	1352	5,1

Таблица 4.2

**Гинекологическая заболеваемость подростков (девушек) в 2015 – 2017 годах
(на 1 000 соответствующего населения)**

Нозологические формы	2015 г.		2016 г.		2017 г.	
	абс. число	показатель	абс. число	показатель	абс. число	показатель
Сальпингит и оофорит	79	5,3	112	7,7	100	6,9
Расстройства менструаций	225	15,0	226	15,5	204	14,1

В области сохраняется стойкая тенденция к снижению числа аборт. В 2017 году показатель абортов снизился на 6,9 % и составил 18,8 против 20,2 на 1000 женщин фертильного возраста в 2016 году (таблица 4.3). Доля абортов у девочек 15 – 17 лет в 2017 году составила 0,5 % (2015 г. – 5,7 %; 2016 г. – 0,2 %). Удельный вес малотравматичных методов прерывания нежелательной беременности в области ежегодно остается высоким (2015 г. – 19,6 %; 2016 г. – 30,5 %; 2017 г. – 28,1 %). В результате профилактической работы в женских консультациях Липецкой области 562 женщины (13 % от обратившихся за направлением на прерывание беременности) отказались от намерения прервать беременность и встали на диспансерный учет по беременности и родам.

Таблица 4.3

Количество абортов по Липецкой области в 2015 – 2017 годах

Всего абортов			Количество абортов на 1000 женщин фертильного возраста			Количество абортов на 100 родов		
2015 г.	2016 г.	2017 г.	2015 г.	2016 г.	2017 г.	2015 г.	2016 г.	2017 г.
5628	5363	4955	20,8	20,2	18,8	41,3	40,3	42,5

Ежемесячно ведется мониторинг числа абортов и охвата контрацепцией по отдельным территориям области при межведомственном взаимодействии с органами образования, социальной защиты населения, молодежными организациями, служителями церкви, администрацией области. Для оказания медико-психологической и социально-правовой помощи женщинам привлекаются социальные работники, психологи, юристы, должности которых уже введены в штаты многих женских консультаций области. В кабинете медико-социальной помощи в ГУЗ «Липецкий областной перинатальный центр» женщинам во время беременности оказывается всесторонняя помощь в условиях стационара.

В родильных домах оформлены стенды «Социальная поддержка семьи» с информацией, касающейся социальной помощи населению на территории Липецкой области. Еже-

дневно с беременными женщинами проводится разъяснительная работа по социальным вопросам, оказывается практическая помощь обратившимся.

На базе имеющегося ОГУ «Кризисный центр помощи женщинам и детям» продолжена работа по совершенствованию взаимодействия с работниками социальной службы по работе с женщинами, оказавшимися в трудной жизненной ситуации. В целях оказания поддержки лицам, оказавшимся в трудной жизненной ситуации, организовано взаимодействие перинатального центра с ОГУ «Кризисный центр помощи женщинам и детям».

Улучшается качество диспансерного наблюдения беременных женщин. В 2017 году доля женщин, поступивших под наблюдение в женские консультации до 12 недель, составила 88 %. Отмечены снижение частоты болезней мочеполовой системы (на 10,8 %), вместе с тем сохранялся рост заболеваемости беременных женщин сахарным диабетом, болезнями эндокринной системы, системы кровообращения (таблица 4.4).

Таблица 4.4

**Заболеваемость беременных в 2015 – 2017 годах
(на 1 000 закончивших беременность)**

Нозологические формы	Заболеваемость			Структура, %		
	2015 г.	2016 г.	2017 г.	2015 г.	2016 г.	2017 г.
Общая заболеваемость	870,3	945,7	843,5	100,0	100,0	100
Преэклампсия, эклампсия	11,1	11,7	8,4	1,3	1,2	1,0
Венозные осложнения	27,9	26,2	27,1	3,2	2,8	3,2
Болезни мочеполовой системы	125,8	233,3	112,5	14,4	24,7	13,3
Сахарный диабет	2,9	3,4	7,2	0,3	0,4	0,9
Анемия	202,9	199,0	199,9	23,3	21,0	23,7
Болезни эндокринной системы	26,2	40,0	49,1	3,0	4,2	5,8
Болезни системы кровообращения	27,1	28,6	34,1	3,1	3,0	4,0

Состояние здоровья детей

Проведение профилактических мероприятий в целях раннего выявления нарушений состояния здоровья детей и подростков, обеспечение доступности первичной медико-санитарной, специализированной, в том числе высокотехнологичной, медицинской помощи детям, совершенствование системы оказания реабилитационной помощи детям и подросткам, восстановительной медицины позволяет укрепить здоровье детей и подростков.

Проводятся мероприятия по оснащению медико-генетической консультации оборудованием и расходными материалами для обеспечения проведения пренатальной (дородовой) диагностики нарушений развития ребенка. В 2017 году проведена пренатальная (дородовая) диагностика нарушений развития ребенка у 99 % женщин (2015 г., 2016 г. – 96 %).

Показатель младенческой смертности за последние 3 года снизился в 2,2 раза и составил 3,4 на 1000 родившихся живыми (таблица 4.5).

Таблица 4.5

Младенческая смертность на 1000 родившихся живыми в 2015 – 2017 годах

	2015 г.	2016 г.	2017 г.
Липецкая область	7,4	7,3	3,4
Центральный федеральный округ	6,0	5,6	5,1
Российская Федерация	6,5	6,0	5,5

Лидирующее место в структуре младенческой смертности в 2017 году, как и в прошлые годы, занимают отдельные состояния перинатального периода – 45,0 %, второе ранговое место – врожденные аномалии – 22,5 %, третье ранговое место – внешние причины – 7,5 % (таблица 4.6).

Таблица 4.6

**Причины младенческой смертности в 2015 – 2017 годах
(на 10 000 родившихся живыми)**

Причины	2015 г.	2016 г.	2017 г.
Все причины, абс. число	100	97	40
на 10000 родившихся живыми	74,3	73,0	34,4
Инфекционные и паразитарные заболевания, абс. число	2	4	1
на 10 000 родившихся живыми	1,5	3,0	0,8
Болезни органов дыхания, абс. число	2	1	1
на 10 000 родившихся живыми	1,5	0,7	0,8
Врожденные аномалии, абс. число	21	15	9
на 10 000 родившихся живыми	15,6	11,3	7,8
Отдельные состояния перинатального периода, абс. число	61	64	18
на 10 000 родившихся живыми	45,3	48,2	15,5
Внешние причины, абс. число	7	2	3
на 10 000 родившихся живыми	5,2	1,5	2,6

Совершенствование медико-генетической службы области, внедрение селективного биохимического скрининга беременным из группы повышенного риска в сроках 8 – 13 недель беременности, расширение объема новейших лабораторных и функциональных методов исследования беременных женщин, антенатальная диагностика врожденных пороков и прерывание беременности по медицинским показаниям позволили на 50 % снизить смертность детей в возрасте до одного года от врожденных аномалий (2015 г. – 15,6 на 10 000 родившихся живыми; 2017 г. – 7,8 на 10 000 родившихся живыми) (таблица 4.7).

Таблица 4.7

Выявление врожденных пороков развития плода в 2015 – 2017 годах

Мероприятия	2015 г.	2016 г.	2017 г.
Выявлено врожденных пороков развития и с хромосомной патологией	116	207	236
Прервано беременностей с врожденными пороками развития	60	81	106

В перинатальном центре в отделении реанимации и интенсивной терапии в 2017 году пролечено 680 маленьких пациентов, рожденных раньше срока и с тяжелой сопутствующей патологией; в отделении недоношенных детей получили медицинскую помощь 539 новорожденных. Количество детей диспансерной группы в 2017 году составило 490 человек (2015 г. – 168 чел.; 2016 г. – 337 чел.). Консультативно-реанимационная бригада ГУЗ «Областная детская больница» осуществила 421 выезд для оказания неотложной помощи детям (2015 г. – 713; 2016 г. – 713), из них 223 выезда были сделаны к детям первого года жизни. В учреждениях родовспоможения (56,1 % выездов) проконсультировано 125 новорожденных, 72 % из них были перегоспитализированы на специализированные койки отделения реанимации.

Число родившихся детей от ВИЧ-инфицированных матерей в 2017 году выросло на 13 % и составило 34 ребенка (2015 г., 2016 г. – 30 детей). В области обеспечена трехэтапная перинатальная профилактика ВИЧ-инфекции среди пар «мать – дитя» с бесплатным обследованием матерей и их детей за счет средств федерального и областного бюджета.

В 2017 году отмечается незначительное увеличение показателя общей заболеваемости среди детей (таблица 4.8). Заболеваемость новорожденных увеличилась на 20 % по

сравнению с 2016 годом, общая заболеваемость детей первого года жизни снизилась на 0,4 %.

Таблица 4.8

**Общая заболеваемость всех групп детского населения за 2015 – 2017 годы
(на 1000 детей)**

Категории детей	2015 г.	2016 г.	2017 г.
Новорожденные	542,5	604,0	724,6
Дети первого года жизни	1609,2	1577,5	1571,7
Дети в возрасте от 0 до 14 лет	1687,8	1717,9	1746,2
Подростки 15 – 17 лет включительно	1733,6	1701,5	1734,0

В структуре заболеваемости детей первого года жизни первое место по-прежнему занимают болезни органов дыхания – 58,2 % (914,2 на 1000 детей), второе – отдельные состояния, возникающие в перинатальном периоде – 15,1 % (237,2 на 1000 детей), третье – болезни крови, кроветворных органов и отдельные нарушения, вовлекающие иммунный механизм – 5,2% (81,5 на 1000 детей). Снижению заболеваемости детей способствует выполнение стандарта диспансерного (профилактического) наблюдения детей в течение первого года жизни с обязательным лабораторным обследованием.

В 2017 году отмечается незначительный рост (на 1,7 %) общей заболеваемости у детей в возрасте от 0 до 14 лет (2015 г. – 1 687,8 на 1 000 детского населения; 2016 г. – 1 717,9 на 1 000 детского населения; 2017 г. – 1 746,2 на 1 000 детского населения). Увеличение показателя общей заболеваемости детей данной возрастной категории связано с внедрением новых методик обследования, увеличением охвата проведения профилактических осмотров несовершеннолетних. Выявление заболеваний детей позволяет оказывать своевременную качественную специализированную, в том числе высокотехнологичную, помощь.

В структуре общей заболеваемости детей в возрасте от 0 до 14 лет на протяжении ряда последних лет первое место занимают болезни органов дыхания. В 2017 году болезни органов дыхания составили 56,7 % от общего числа заболеваний; травмы и отравления – 8,9 %, болезни органов пищеварения – 4,5 %; инфекционные заболевания – 3,9 %; болезни глаза – 4,4 %; болезни костно-мышечной системы – 3,9 %, болезни кожи и подкожной клетчатки – 3,6 %. Заболеваемость болезнями нервной системы за 2017 год выросла на 2,5 % по сравнению с 2016 годом, что связано с ростом выявленных случаев наследственных заболеваний у детей первого года жизни (таблица 4.9).

На базе ГУЗ «Областная детская больница» реализуются комплексные программы лечения детей с бронхиальной астмой, сахарным диабетом, патологией органов пищеварения с освоением детьми и их родителями образовательных программ в «Школе диабета» (203 чел.), «Астма-школе» (474 чел.), «Гастро-школе» (119 чел.), школе «Здоровое сердце» (95 чел.), «Школе здоровья» (2 238 чел.), «Школе матерей» (864 чел.).

Активно продолжается применение в детских садах области витаминно-минеральных киселей, что способствует снижению заболеваемости среди организованных детей.

В 2017 году отмечается тенденция к увеличению показателя общей заболеваемости подростков на 1,9 % до 1734,0 на 1 000 населения данного возраста (2015 г. – 1733,6 на 1 000 населения данного возраста; 2016 г. – 1701,5 на 1 000 населения данного возраста) (таблица 4.10).

**Общая заболеваемость детей в возрасте от 0 до 14 лет в 2015 – 2017 годах
(на 1 000 детского населения)**

Виды заболеваний	2015 г.	2016 г.	2017 г.	Структура 2017 г., %
Общая заболеваемость	1687,8	1717,9	1746,2	
в том числе:				
Инфекционные и паразитарные болезни	76,9	77,9	67,8	3,9
Новообразования	3,7	3,8	4,1	0,2
Болезни эндокринной системы, расстройства питания	14,5	15,7	16,5	0,9
в т.ч. сахарный диабет (инсулинозависимый)	1,0	1,1	1,1	0,06
Болезни органов дыхания	926,5	950,9	990,1	56,7
Болезни органов пищеварения	86,5	88,1	78,8	4,5
Болезни мочеполовой системы	46,7	43,0	41,7	2,4
Осложнения беременности, родов (у девочек 10 – 14 лет)	-	-	0,04	0,002
Болезни костно-мышечной и соединительной ткани	52,7	65,2	68,8	3,9
Врожденные аномалии	24,5	24,2	25,4	1,5
Болезни крови и кроветворных органов	15,5	15,7	15,6	0,9
в т.ч. анемии	15,2	15,4	15,3	0,9
Психические расстройства	25,3	24,9	25,0	1,4
Болезни нервной системы	48,5	47,8	49,0	2,8
в т.ч. детский церебральный паралич	2,8	2,8	2,8	0,2
Болезни глаза и его придатков	77,0	74,6	76,2	4,4
Болезни уха и сосцевидного отростка	41,4	39,9	35,9	2,1
Болезни системы кровообращения	11,2	13,1	14,3	0,8
Болезни кожи	62,7	61,9	62,5	3,6
Травмы и отравления	150,1	151,0	155,6	8,9

В структуре заболеваемости подростков в 2017 году первые ранговые места занимают болезни органов дыхания (35,2 %), пищеварения (11,1 %); травмы и отравления (10,5 %), болезни костно-мышечной системы (7,8 %), глаза и его придатков (7,6 %), нервной системы (5,3 %) (таблица 4.10).

Таблица 4.10

**Общая заболеваемость подростков 15 – 17 лет в 2015 – 2017 годах
(на 1 000 подросткового возраста)**

Виды заболеваний	2015 г.	2016 г.	2017 г.	Структура 2017 г., %
Общая заболеваемость	1733,6	1701,5	1734,0	
в том числе:				
Инфекционные и паразитарные болезни	46,1	38,7	34,4	2,0
Новообразования	4,7	4,5	4,7	0,3
Болезни эндокринной системы, расстройства питания	43,1	42,6	45,8	2,6
в т.ч. сахарный диабет инсулинозависимый	2,6	2,8	2,6	0,1
сахарный диабет инсулиннезависимый	0,03	0,1	0,2	0,01
Болезни органов дыхания	614,2	604,2	610,0	35,2
Болезни органов пищеварения	222,7	199,6	192,3	11,1
Болезни мочеполовой системы	79,6	73,0	74,8	4,3
Осложнения беременности, родов	12,8	8,3	2,4	0,1
Болезни костно-мышечной и соединительной ткани	111,5	125,0	134,3	7,8
Врожденные аномалии	13,4	13,9	14,3	0,8
Болезни крови и кроветворных органов	8,8	7,7	8,3	0,5
в т.ч. анемии	8,4	7,4	7,5	0,4
Психические расстройства	55,8	55,3	54,0	3,1
Болезни нервной системы	94,7	91,0	92,1	5,3
в т.ч. детский церебральный паралич	3,7	3,7	3,9	0,2
Болезни глаза и его придатков	123,3	123,2	132,1	7,6
Болезни уха и сосцевидного отростка	32,7	32,3	33,9	2,0
Болезни системы кровообращения	32,6	29,7	32,0	1,8
Болезни кожи	93,5	86,5	87,1	5,0
Травмы и отравления	149,5	169,8	181,6	10,5

Доступность специализированной и квалифицированной врачебной помощи детям отдаленных сельских районов по 28 специальностям обеспечивается силами выездной поликлиники «Здоровье» ГУЗ «Областная детская больница». В 2017 году в ходе 30 выездов, проведено 5 669 консультаций врачами различных специальностей. За последние три года 18 детей получили высокотехнологичную помощь по профилю «травматология и ортопедия» в ГУЗ «Областная детская больница», 494 ребенка направлены на лечение в федеральные центры.

По-прежнему острой медико-социальной проблемой остается состояние психического здоровья детей и подростков. В 2017 году на 26,9 % увеличилось количество подростков, взятых под наблюдение с установленным впервые в жизни диагнозом психического расстройства. На врачебном учете находятся 715 детей с психическими расстройствами, что составляет 332,8 на 100 тыс. детского населения, из них 24,2 % составляют психозы и слабоумие, умственная отсталость, 75,8% – непсихотические состояния. В числе граждан с установленными психическими заболеваниями 80 % составляют консультативную группу, предусматривающую добровольность оказания психиатрической помощи (таблица 4.11.).

Таблица 4.11

Заболеваемость детей в возрасте 15 – 17 лет психическими расстройствами и расстройствами поведения в 2015 – 2017 годах

	2015 г.	2016 г.	2017 г.	Изменение к 2016 г., %
Взято под наблюдение больных с диагнозом, установленным впервые в жизни, всего человек	16,0	26,0	33,0	+26,9
на 100 000 детей в возрасте 15 – 17 лет	53,5	86,5	109,6	+26,7
из них с диагнозом:				
- психозы и состояния слабоумия, всего человек	2,0	3,0	9,0	+в 3 раза
на 100 000 детей в возрасте 15 – 17 лет	6,7	10,0	29,9	+в 3 раза
из них шизофрения, шизоаффективные психозы, шизотипическое расстройство, аффективные психозы с неконгруэнтным аффекту бредом, всего человек	2,0	3,0	3,0	0
на 100 000 детей в возрасте 15 – 17 лет	6,7	10,0	10,0	0
- психические расстройства непсихотического характера, всего человек	7,0	9,0	8,0	-11,1
на 100 000 детей в возрасте 15 – 17 лет	23,4	29,9	26,6	-11,0
- умственная отсталость, всего человек	7,0	14,0	16,0	+14,3
на 100 000 детей в возрасте 15 – 17 лет	23,4	46,6	53,1	+13,9

Работа по выявлению психически больных детей и подростков среди населения ведется врачами-психиатрами в составе медико-педагогических комиссий при непосредственном взаимодействии с членами комиссий по делам несовершеннолетних, психологами, логопедами, врачами-неврологами, врачами-педиатрами и другими специалистами. Для обучения врачей ранней диагностике психических заболеваний у детей на базе областного общества психиатров ежегодно проводятся циклы курсов.

В течение многих лет в г. Липецке функционирует «телефон доверия» и 2 кабинета социально-психологической помощи при поликлиниках г. Липецка, где ведется анонимный прием всех возрастных групп квалифицированными специалистами, в том числе детей и подростков (10 % от всех консультаций). При оказании психиатрической помощи дети одновременно получают консультации психологов, психотерапевтов, логопедов, педагогов и других специалистов, также оказывается социально-правовая помощь. В образовательных организациях области специалисты систематически читают лекции по психогигиене и психо-профилактике.

В соответствии с приказом Министерства здравоохранения Российской Федерации от 21 декабря 2012 года № 1346н «О порядке прохождения несовершеннолетними медицинских осмотров, в том числе при поступлении в образовательные учреждения и в период обучения в них» проводятся профилактические осмотры детей и подростков-школьников, которые продолжают свидетельствовать о нарушениях в состоянии здоровья детей (нарушение осанки, снижение остроты зрения у обучающихся основной школы). При этом распределение школьников по группам здоровья остается стабильным (таблица 4.12).

Таблица 4.12

**Распределение школьников по группам здоровья
по итогам профилактических осмотров в 2015 – 2017 годах, %**

Год	Группы здоровья детей				
	I	II	III	IV	V
2015	24,9	54,3	19,0	1,5	0,3
2016	24,1	56,0	17,0	0,9	2,0
2017	25,5	57,8	14,0	0,8	2,0

В области системно ведется работа по профилактике инфекционных заболеваний. Во всех календарных возрастах поддерживается эпидемиологически эффективный (95 % и выше) уровень охвата профилактическими прививками против дифтерии, коклюша, полиомиелита, кори, эпидемического паротита, краснухи, столбняка. Проведение сезонной иммунопрофилактики против гриппа у детей также позволило добиться положительных результатов в состоянии здоровья маленьких пациентов.

Улучшилась эпидемиологическая ситуация по туберкулезу. Заболеваемость туберкулезом среди детского населения (0 – 14 лет) в 2017 году составила 4,3 на 100 тыс. детского населения (2015 г. – 5,1 на 100 тыс. детского населения; 2016 г. – 4,4 на 100 тыс. детского населения). Впервые туберкулез выявлен у 4 детей, у которых наблюдается клинкорентгенологическое течение процесса с благоприятным прогнозом на полное излечение. Осложненные формы туберкулеза среди детей не регистрировались. Заболеваемость туберкулезом среди подросткового населения в 2017 году составила 10,0 на 100 тыс. подросткового населения (2015 г. – 4,4 на 100 тыс. подросткового населения; 2016 г. – 13,3 на 100 тыс. подросткового населения). Заболеваемость сифилисом у детей от 0 до 17 лет в 2017 году сохраняется на уровне 2016 года.

В 2017 году общее число признанных инвалидами детей возросло на 2,0 % к уровню 2016 года и составило 4 137 человек. Показатель инвалидности среди детей в возрасте от 0 до 17 лет включительно в 2017 году увеличился на 0,3 % в сравнении с 2015 годом и составил 192,5 на 10 тыс. детского населения (2015 г. – 191,9 на 10 тыс. детского населения; 2016 г. – 191,4 на 10 тыс. детского населения).

В возрастной группе от 0 до 14 лет показатель инвалидности снизился на 1,3 % по сравнению с 2015 годом и составил 174,3 на 10 тыс. детского населения (2015 г. – 176,6 на 10 тыс. детского населения; 2016 г. – 176,0 на 10 тыс. детского населения). Среди подростков в возрасте от 15 до 17 лет включительно этот показатель увеличился на 3,5 % по сравнению с 2015 годом и составил 304,2 на 10 тыс. подросткового населения (2015 г. – 293,8 на 10 тыс. подросткового населения; 2016 г. – 287,8 на 10 тыс. подросткового населения). В возрастной структуре детской инвалидности преобладают дети 10 – 14 лет (диаграмма 4.1).

Возрастная структура детской инвалидности в 2017 году, %

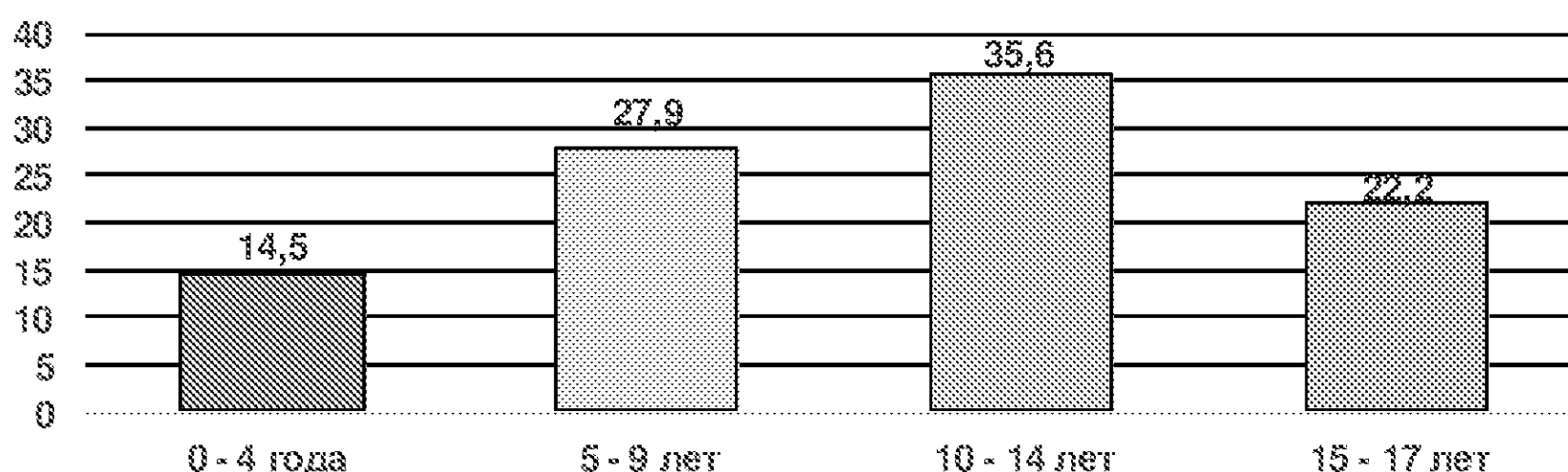

Основными причинами общей инвалидности детей в возрасте от 0 до 17 лет являются врожденные пороки развития (2015 г. – 50,3 на 10 тыс. детского населения; 2016 г. – 48,1 на 10 тыс. детского населения; 2017 г. – 48,0 на 10 тыс. детского населения); психические расстройства (2015 г. – 43,9 на 10 тыс. детского населения; 2016 г. – 46,3 на 10 тыс. детского населения; 2017 г. – 45,7 на 10 тыс. детского населения), болезни нервной системы (2015 г. – 34,9 на 10 тыс. детского населения; 2016 г. – 34,6 на 10 тыс. детского населения; 2017 г. – 34,2 на 10 тыс. детского населения). В структуре причин психических расстройств превалирует умственная отсталость (54,8 %, 539 детей из 983). В структуре причин превалируют церебральный паралич и другие паралитические синдромы (66,3 %) (диаграмма 4.2).

Диаграмма 4.2

Основные причины детской инвалидности в 2017 году, %

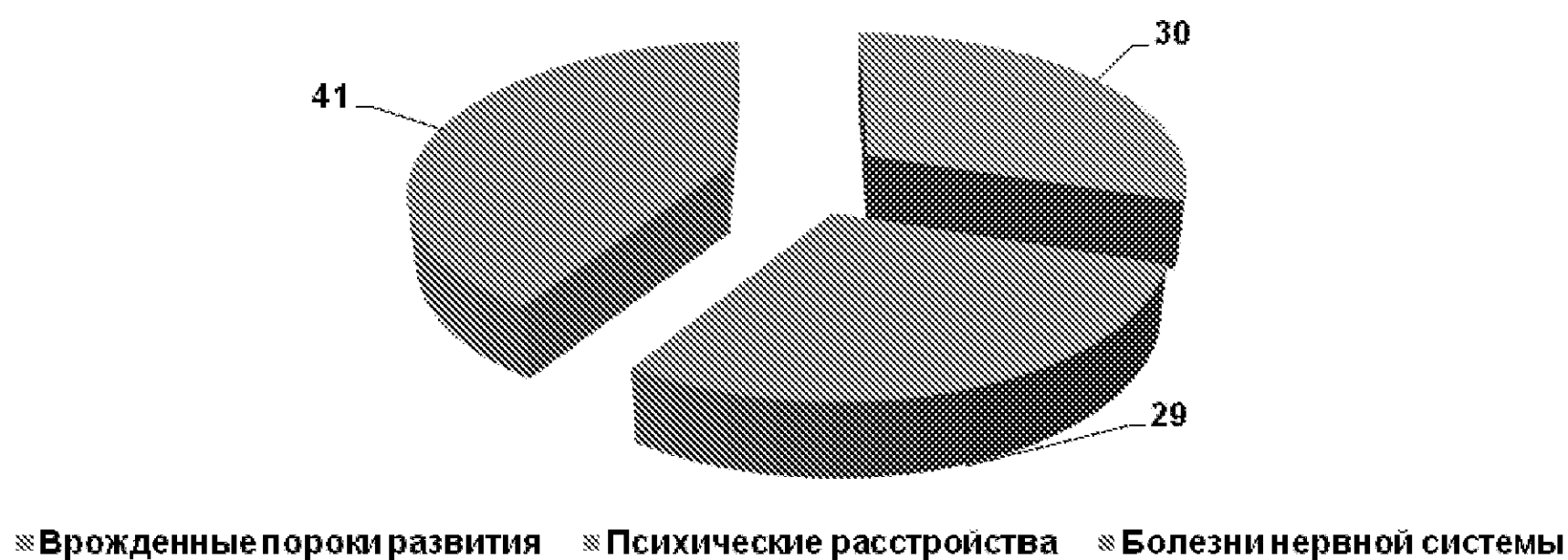

В 2017 году показатель первичного выхода на инвалидность детей 0 – 17 лет увеличился до 21,1 на 10 тыс. детского населения в возрасте от 0 до 17 лет (2015 г. – 17,3 на 10 тыс. детского населения, 2016 г. – 19,4 на 10 тыс. детского населения). Среди детей в возрасте от 0 до 14 лет этот показатель увеличился на 5,7 % и составил 22,1 на 10 тыс. детского населения этого возраста (2015 г., 2016 г. – 20,9 на 10 тыс. детского населения этого возраста), среди детского населения подросткового возраста – на 44,7 % и составил 14,9 на 10 тыс. подросткового населения.

Проведение в области массового обследования новорожденных на наследственные заболевания позволяет обеспечить раннее выявление детей с тяжелыми наследственными и врожденными заболеваниями, провести своевременное лечение для сохранения здоровья и профилактики инвалидности. При проведении неонатального скрининга в 2017 году обследовано 11 750 детей на фенилкетонурию, врожденный гипотиреоз, адреногенитальный синдром, галактоземию, муковисцидоз, что составило 99,9 % от родившихся живыми. Выявлено 8 больных детей: 6 случаев врожденного гипотиреоза, один случай адреногенитального синдрома, один случай муковисцидоза. Всем детям своевременно начато необходимое лечение.

Аудиологический скрининг в 2017 году проведен 11 708 детям, выявлено 318 новорожденных детей с риском снижения слуха и развития глухоты. После проведения диагностических обследований на втором этапе скрининга в детском сурдологическом кабинете ГУЗ «Областная детская больница» у 84 детей выявлено снижение слуха, из которых 9 детям требуется проведение кохlearной имплантации. В 2017 году 5 детям с нарушением слуха в федеральных центрах проведены операции кохlearной имплантации, из которых четыре ребенка в возрасте до 3-х лет.

В области осуществляется системная работа по обеспечению сохранения здоровья детей, воспитывающихся в учреждениях для детей-сирот и детей, оставшихся без попечения родителей, а также детей-сирот и детей, оставшихся без попечения родителей, принятых под опеку, в приемную или патронатную семью. В соответствии приказом Министерства здравоохранения Российской Федерации № 72н от 15 февраля 2013 года «О проведении диспансеризации пребывающих в стационарных учреждениях детей-сирот и детей, находящихся в трудной жизненной ситуации» в 2017 году осмотрено 1 137 детей, пребывающих в стационарных учреждениях. К I и II группам здоровья, не требующим специального медицинского наблюдения, были отнесены 23,0 % детей, к III – 31,3 %, к IV и V – 45,7 % детей (2015 г. – I и II гр. – 24,4 %, III – 32,8 %, IV и V – 40,7 %; 2016 г. – I и II – 27,3 %, III – 28,5 %, IV и V – 44,2 %). Зарегистрировано 2 867 заболеваний (2015 г. – 3 170; 2016 г. – 2 936). Впервые выявлено 198 заболеваний (2015 г. – 225; 2016 г. – 225). В структуре заболеваемости первые ранговые места занимают психические расстройства, болезни глаза и его придаточного аппарата, нервной системы, заболевания костно-мышечной системы, врожденные аномалии (пороки развития), заболевания системы кровообращения.

В ходе проведенной диспансеризации обследовано 424 ребенка-инвалида: 37,3 % детей имеют инвалидность с рождения, 3,6 % – приобретенную по перенесенному заболеванию. В соответствии с рекомендациями специалистов для 465 детей исполнялась индивидуальная программа реабилитации: у 291 ребенка (62,6 %) программа реабилитации выполнена в полном объеме, у 150 (32,3 %) – частично и в 5,2% (22 чел.) детей начато выполнение индивидуальной программы реабилитации.

По итогам диспансеризации в реабилитационном лечении в амбулаторных условиях и в условиях дневного стационара нуждаются 353 ребенка. Санаторно-курортное лечение необходимо провести 5 детям.

В соответствии с приказом Министерства здравоохранения Российской Федерации № 216н от 11 апреля 2013 года «О проведении диспансеризации детей-сирот и детей, оставшихся без попечения родителей, в том числе усыновленных (удочеренных), принятых под опеку (попечительство), в приемную или патронатную семью» прошли диспансеризацию 1 758 детей, в том числе 33 ребенка-инвалида. К I и II группам здоровья, не требующим специального медицинского наблюдения, были отнесены 78,2 % детей, к III – 18,6 %, к IV и V – 3,2 %. Зарегистрировано 2 310 заболеваний, в том числе 478 первично установленных. В структуре заболеваемости первые ранговые места занимают болезни костно-мышечной си-

стемы и соединительной ткани, глаза и его придаточного аппарата, нервной системы, органов пищеварения, эндокринной системы, расстройства питания и нарушения обмена веществ, врожденные аномалии.

В 2017 году для 53 детей исполнялась индивидуальная программа реабилитации: у 30 детей (56,6 %) программа выполнена в полном объеме, у 18 (34%) – частично и для 5 детей (9,4 %) начато выполнение индивидуальной программы реабилитации по рекомендации специалистов. В оказании высокотехнологичной медицинской помощи дети не нуждаются.

По итогам диспансеризации для 238 детей-сирот и детей, оставшихся без попечения родителей, были проведены лечебно-оздоровительные и реабилитационные мероприятия в амбулаторно-поликлинических учреждениях и в условиях дневного стационара (221 чел.), в ГУЗ «Областная детская больница» (4 чел.), в санаторных условиях (13 чел.).

Обязательное медицинское страхование женщин и детей, обеспечение доступности и качества медицинской помощи женщинам и детям, включая лекарственную

В соответствии с Федеральным законом от 29 ноября 2010 года № 326-ФЗ «Об обязательном медицинском страховании в Российской Федерации» обязательное медицинское страхование является видом обязательного социального страхования, представляющим собой систему создаваемых государством правовых, экономических и организационных мер, направленных на обеспечение при наступлении страхового случая гарантий бесплатного оказания застрахованному лицу медицинской помощи за счет средств обязательного медицинского страхования в пределах территориальной программы обязательного медицинского страхования и в установленных указанным Федеральным законом случаях в пределах базовой программы обязательного медицинского страхования. Застрахованными лицами являются как работающие, так и неработающие граждане.

В Липецкой области ежегодно утверждаемая Программа государственных гарантий оказания гражданам бесплатной медицинской помощи определяет:

- порядок и условия предоставления медицинской помощи, в том числе сроки ожидания медицинской помощи, оказываемой в плановом порядке;
- порядок реализации установленного законодательством Российской Федерации права внеочередного оказания медицинской помощи отдельным категориям граждан в медицинских организациях, находящихся на территории Липецкой области;
- перечень лекарственных препаратов, отпускаемых населению, в том числе детям, в соответствии с Перечнем групп населения и категорий заболеваний, при амбулаторном лечении которых лекарственные средства и изделия медицинского назначения отпускаются по рецептам врачей бесплатно, а также в соответствии с Перечнем групп населения, при амбулаторном лечении которых лекарственные средства отпускаются по рецептам врачей с пятидесятипроцентной скидкой;
- перечень жизненно необходимых и важнейших лекарственных препаратов и изделий медицинского назначения, необходимых для оказания стационарной медицинской помощи, медицинской помощи в дневных стационарах всех типов, а также скорой и неотложной медицинской помощи;
- перечень медицинских организаций, участвующих в реализации Программы;

- объем медицинской помощи, оказываемой в рамках Программы в соответствии с законодательством Российской Федерации об обязательном медицинском страховании;
- объем медицинской помощи в расчете на одного жителя, стоимость объема медицинской помощи с учетом условий ее оказания, подушевой норматив финансирования, нормативы финансовых затрат на единицу объема медицинской помощи, порядок формирования и структура тарифов на медицинскую помощь и способы ее оплаты;
- перечень профилей и видов высокотехнологичной медицинской помощи, оказываемой в рамках государственного задания, сформированного в порядке, определяемом Министерством здравоохранения и социального развития Российской Федерации;
- перечень мероприятий по профилактике заболеваний и формированию здорового образа жизни, осуществляемых в рамках Программы.

В области имеется развитая сеть медицинских организаций по оказанию квалифицированной и специализированной медицинской помощи женщинам и детям: 15 женских консультаций, 37 акушерско-гинекологических кабинета, 11 родильных домов (отделений), областной перинатальный центр, 22 гинекологических отделения, медико-генетическая консультация, одна областная и 2 городские детские больницы, 17 детских консультаций при районных больницах, 7 городских детских поликлиник и 2 детских отделения в составе городских поликлиник г. Липецка, 2 детских отделения при больницах г. Липецка, 2 детские молочные кухни, 2 детских санатория и одно санаторное отделение в составе детской больницы.

Для оказания стационарной помощи женщинам и детям в области развернуто 1 153 койки для детей и 791 койка акушерско-гинекологического профиля, из них 241 койка для беременных и рожениц, 198 коек патологии беременности, 352 гинекологических койки. Удельный вес коек патологии беременности в структуре всех акушерских коек составил 45,1 %.

Обеспеченность врачами акушерами-гинекологами в 2017 году составила 3,6 на 10 тыс. женского населения (2015 г. – 3,8 на 10 тыс. женского населения; 2016 г. – 3,8 на 10 тысяч женского населения), врачами педиатрами – 12,8 на 10 тыс. детского населения (2015 г. – 13,9 на 10 тыс. детского населения; 2016 г. – 12,8 на 10 тысяч детского населения).

Для обеспечения доступности квалифицированной медицинской помощи в службе охраны материнства и детства используются стационарзамещающие технологии. На 189 койках дневного пребывания для детей при двухсменной работе пролечено 3 459 детей и на 80 койках акушерско-гинекологического профиля – 518 беременных и 1742 гинекологических больных.

Для реализации программы «Родовой сертификат» в 2017 году в службу материнства и детства из средств федерального бюджета поступило 118961,3 тыс. рублей, в том числе за услуги по оказанию медицинской помощи на амбулаторно-поликлиническом этапе – 28,6 %, в период родов и в послеродовой период – 67,1 %, по диспансерному наблюдению ребенка в течение первого года жизни – 4,3 %. При этом 42,3 % полученных средств израсходовано на оплату труда медицинских работников, 16,8 % – приобретение медикаментов, в том числе для бесплатного обеспечения диспансерных беременных лекарственными средствами в женской консультации, и 40,9 % – закупку медицинского оборудования и изделий медицинского назначения для учреждений родовспоможения. В результате реализации средств родовых сертификатов приобретались дорогостоящие высокоэффективные медицинские препараты для лечения беременных и новорожденных, диагностическое и лечебное оборудование, обеспечивалось повышение заработной платы медицинских работников, создавался механизм заинтересованности врачей женских консультаций в регулярном и качественном наблюдении беременных, сформировалась здоровая конкуренция среди

учреждений здравоохранения, оказывающих помощь беременным, роженицам и родильницам, что в конечном итоге положительно сказалось на качестве оказываемых услуг.

Медицинские услуги участникам Государственной программы и членам их семей, включая детей, в период до приобретения ими российского гражданства в течение 6 месяцев с даты постановки на учет в Липецкой области, предоставляются в соответствии с действующим законодательством Российской Федерации за счет средств бюджета, предусмотренных на реализацию подпрограммы «Оказание содействия добровольному переселению в Липецкую область соотечественников, проживающих за рубежом» (по истечении указанного срока медицинская помощь оказывается за счет собственных средств до получения соотечественниками полиса обязательного медицинского страхования).

Медицинское освидетельствование соотечественников, включая детей, осуществляется в соответствии с Федеральными законами от 25 июля 2002 года № 115-ФЗ «О правовом положении иностранных граждан в Российской Федерации», от 30 марта 1995 года № 38-ФЗ «О предупреждении распространения в Российской Федерации заболевания, вызываемого вирусом иммунодефицита человека (ВИЧ-инфекции)», приказом Министерства здравоохранения Российской Федерации от 29 июня 2015 года № 384н «Об утверждении перечня инфекционных заболеваний, представляющих опасность для окружающих и являющихся основанием для отказа в выдаче либо аннулирования разрешения на временное проживание иностранных граждан и лиц без гражданства, или вида на жительство, или патента, или разрешения на работу в Российской Федерации, а также порядка подтверждения их наличия или отсутствия, а также формы медицинского заключения о наличии (об отсутствии) указанных заболеваний», приказами Управления здравоохранения области в отношении обследования иностранных граждан и лиц без гражданства в четырех лечебно-профилактических учреждениях: ГУЗ «Липецкий областной наркологический диспансер», ГУЗ «Липецкий областной кожно-венерологический диспансер», ОКУ «Липецкий областной противотуберкулезный диспансер», ГУЗ «Липецкий областной Центр по профилактике и борьбе со СПИД и инфекционными заболеваниями». Все дети в семьях вынужденных переселенцев имеют полисы обязательного медицинского страхования, гарантирующие получение ими бесплатной медицинской помощи на всей территории Российской Федерации.

Во исполнение распоряжения Правительства Российской Федерации от 16 июля 2014 года № 1316-р ФМС России выделялись бюджетные ассигнования на обеспечение мероприятий, связанных с приемом лиц, вынужденно покинувших территорию Украины и обратившихся с ходатайством о признании беженцами или с заявлением о предоставлении временного убежища на территории Российской Федерации, признанных беженцами или получивших временное убежище, и прибывших с ними членов их семей, в том числе на проведение обязательного медицинского освидетельствования лиц, ходатайствующих о признании беженцами или подавших заявления о предоставлении временного убежища на территории Российской Федерации, и прибывших с ними членов их семей в установленном объеме требований медицинского сертификата.

После предоставления статуса беженца или временного убежища на территории Российской Федерации все граждане получают полисы обязательного медицинского страхования, гарантирующие получение ими бесплатной медицинской помощи на всей территории страны, срок действия которых соответствует сроку действия полученного статуса.

Срочная (в рамках Программы государственных гарантий оказания гражданам Российской Федерации на территории Липецкой области бесплатной медицинской помощи) и плановая медицинские помощи оказываются семьям соотечественников учреждениями здравоохранения также за счет областных бюджетных средств.

Совершенствование региональной системы здравоохранения связано с реализацией программных мероприятий, продолжением работы по внедрению утвержденных федеральных стандартов оказания медицинской помощи детям, формированием регистра детей, страдающих орфанными (редкими) заболеваниями; повышением доступности и качества высокотехнологичной помощи, развитием телекоммуникационных технологий.

Обеспечение граждан Российской Федерации лекарственными средствами осуществляется в рамках реализации следующих социальных гарантий:

- обеспечение граждан лекарственными препаратами для медицинского применения и медицинскими изделиями в рамках программы государственных гарантий бесплатного оказания гражданам медицинской помощи первичной медико-санитарной помощи в условиях дневного стационара и в неотложной форме, специализированной медицинской помощи, в том числе высокотехнологичной, скорой медицинской помощи, в том числе скорой специализированной, паллиативной медицинской помощи в стационарных условиях;

- государственная социальная помощь отдельным категориям граждан, предусмотренная Федеральным законом от 17 июля 1999 года № 178-ФЗ, в форме предоставления необходимых лекарственных препаратов, медицинских изделий, а также специализированных продуктов лечебного питания для детей-инвалидов (гражданам, сохранившим за собой право на получение набора социальных услуг);

- лекарственное обеспечение отдельных категорий граждан и больных отдельными видами заболеваний, входящих в региональные перечни по обеспечению лекарственными средствами и изделиями медицинского назначения, отпускаемыми по рецептам врачей бесплатно или с 50 % скидкой при амбулаторно-поликлинической помощи, осуществляемое в соответствии с постановлением Правительства Российской Федерации от 30 июля 1994 года № 890 «О государственной поддержке развития медицинской промышленности и улучшении обеспечения населения и учреждений здравоохранения лекарственными средствами и изделиями медицинского назначения»;

- обеспечение граждан лекарственными препаратами и специализированными продуктами лечебного питания для лечения заболеваний, включенных в перечень жизнеугрожающих и хронических прогрессирующих редких (орфанных) заболеваний, приводящих к сокращению продолжительности жизни гражданина или инвалидности;

- обеспечение лекарственными препаратами, централизованнокупаемыми за счет средств федерального бюджета, при амбулаторно-поликлинической помощи по 7 высокозатратным нозологиям: гемофилия, муковисцидоз, гипофизарный нанизм, болезнь Гоше, злокачественные новообразования лимфоидной, кроветворной и родственных им тканей, рассеянный склероз, состояния после трансплантации органов и (или) тканей лекарственными препаратами;

- обеспечение лекарствами для лечения отдельных социально значимых заболеваний (в том числе ВИЧ, туберкулез);

- реализация государственной политики в области иммунопрофилактики, предусмотренной Федеральным законом от 17 сентября 1998 года № 157-ФЗ «Об иммунопрофилактике инфекционных болезней». Вакцинация в соответствии с национальным календарем профилактических прививок является расходным обязательством федерального бюджета и обеспечивается соответствующими централизованными закупками. Вакцинация по эпидемиологическим показаниям является расходным обязательством бюджетов субъектов Российской Федерации.

Дети-инвалиды наряду с другими категориями граждан получают необходимые лекарственные средства в соответствии с перечнем, утвержденным распоряжением Правительства Российской Федерации от 29 декабря 2015 года № 2724-р.

Формирование здорового образа жизни детей

Решение стратегической задачи по сохранению здоровья нации, обеспечению санитарно-эпидемиологического благополучия населения, поставленной перед органами государственной власти, закреплено Федеральным законом от 30 марта 1999 года № 52-ФЗ «О санитарно-эпидемиологическом благополучии населения» и определяет актуальность реализации мер, направленных на всеобщую раннюю профилактику заболеваемости, внедрение здоровьесберегающих технологий во все сферы жизни ребенка.

Эффективным инструментом управления состоянием общественного здоровья выступает планирование работы по медицинской профилактике, гигиеническому воспитанию населения и формированию здорового образа жизни на всех уровнях. В комплекс мероприятий по формированию здорового образа жизни включено совершенствование и разработка новых профилактических технологий, учитывающих адаптационные резервы детского населения и обеспечивающих сохранение здоровья, гармоничное физическое и нервно-психическое развитие ребенка; актуализация программы гигиенического воспитания детей дошкольных и школьных возрастных групп, с акцентом на вопросы физической культуры, закаливания, рационального питания, профилактики травматизма и вредных привычек.

В соответствии с распоряжением администрации Липецкой области от 08 декабря 2008 года № 519-р «О совершенствовании работы по медицинской профилактике, гигиеническому воспитанию населения и формированию здорового образа жизни», в области совершенствуется профилактическое звено регионального здравоохранения, развиваются кабинеты (отделения) медицинской профилактики, повышается эффективность профилактических мероприятий среди широких слоев населения, осуществляется обучение врачей и работников образования, физкультуры и спорта методам мотивирования и консультирования граждан по вопросам формирования здорового образа жизни.

На сегодняшний день на территории области работает сеть центров медицинской профилактики, которые в соответствии с приказом Минздравсоцразвития России от 19 августа 2009 года № 597н «Об организации деятельности центров здоровья по формированию здорового образа жизни у граждан Российской Федерации, включая сокращение потребления алкоголя и табака» проводят:

- массовые скрининговые обследования прикрепленного населения с целью выявления факторов риска развития хронических неинфекционных заболеваний, в том числе у детей и подростков;
- обучают детей и подростков эффективным методам профилактики заболеваний;
- осуществляют оценку функциональных и адаптивных резервов организма с учетом возрастных особенностей и разработку индивидуальной программы по ведению здорового образа жизни, в том числе с учетом физиологических особенностей детского возраста;
- проводят обучение граждан, в том числе детей, гигиеническим навыкам и мотивирование их к отказу от вредных привычек;
- оказывают помощь при отказе от потребления алкоголя и табака;
- проводят информационные общественные мероприятия по пропаганде здорового образа жизни, а также консультирование по сохранению и укреплению здоровья, включая рекомендации по коррекции питания, двигательной активности, занятиям физкультурой и спортом, режиму сна, условиям быта, труда (учебы) и отдыха.

В рамках «Дней здоровья» в детских поликлиниках области проводится пропаганда здорового образа жизни среди детей и родителей, а также выявление различных заболеваний. В 2017 году проведено 100 мероприятий по темам: «День здорового ребенка», «День профилактики кариеса», «День профилактики простудных заболеваний у детей», «День

профилактики ВСД», «День борьбы с детским ожирением», «День здорового питания», «День вакцинопрофилактики», «День здорового зрения», в рамках которых медицинское обследование прошли 3 095 детей, впервые выявлено 445 заболеваний (у 14,3 % от общего количества принятых пациентов).

Образовательная среда является основой формирования здорового и безопасного образа жизни. В образовательных организациях разрабатываются и реализуются модели рациональной организации учебно-воспитательного процесса и образовательной среды, физкультурной, спортивной и оздоровительной работы, профилактики употребления психоактивных веществ обучающимися, профилактики детского дорожно-транспортного травматизма, организации системы просветительской и методической работы с участниками образовательного процесса. В области учреждениями здравоохранения организована просветительская и профилактическая работа в образовательных организациях.

Специалистами детского Центра здоровья ГУЗ «Елецкая городская детская больница» проведен ряд выездных акций, в рамках которых для учащихся образовательных учреждений проводилось комплексное обследование организма с целью выявления факторов риска неинфекционных заболеваний, а также тематические часы и видеолектории по вопросам сохранения и укрепления здоровья. В профилактических мероприятиях приняли участие обучающиеся МБОУ СОШ № 2 с. Казаки, МБОУ СОШ п. Ключ Жизни, МБОУ СОШ п. Солидарность Елецкого муниципального района, МБОУ СОШ с. Становое Становлянского муниципального района, МБОУ СОШ № 10 г. Ельца, МАОУ СОШ № 29 и МБОУ СОШ № 23 г. Липецка; участники смен детских оздоровительных лагерей «Белая березка», «Спартак», «Солнечный» и др.

В рамках реализации долгосрочного регионального проекта «Здоровый регион» в профилактической акции «Здоровое поколение» для детского населения Липецкой области в 2017 году приняла участие 21 медицинская организация Липецкой области. Мероприятия проведены в Липецком, Краснинском, Лев-Толстовском, Становлянском, Елецком, Задонском, Измалковском, Чаплыгинском и Данковском муниципальных образованиях.

С 2016 года на территории Липецкой области реализуется проект «Здоровый школьник», в котором принимают участие обучающиеся МАОУ СОШ № 29 г. Липецка, МБОУ СОШ № 2 села Казаки Елецкого муниципального района, МБОУ СОШ № 10 г. Ельца. В рамках проекта реализуются мероприятия по пропаганде здорового питания среди школьников и их родителей; профилактике гиподинамии и малоподвижного образа жизни, приводящего к набору лишнего веса и ожирению. Реализация проекта нацелена на получение экономического эффекта за счет улучшения здоровья и повышение успеваемости школьников, сокращение дней нетрудоспособности родителей по уходу за больными детьми.

В проведении проекта принял участие 561 школьник (270 мальчиков и 291 девочка). Первое обследование участников в 2016 году показало, что только 65,3 % детей имели нормальную массу тела, 5,5 % – низкую массу тела, 11,7 % – ожирение, 17,5 % – избыточную массу тела. После проведенных мероприятий, предусмотренных проектом, отмечена положительная динамика в состоянии здоровья детей: уменьшилось количество школьников, у которых отмечается избыточная масса тела, на 36,6 %, с ожирением – на 54,7 %, с низкой массой тела – на 54,5 %. Результаты проекта обобщены в методических рекомендациях по организации здорового питания и распространены в региональной образовательной сети.

На базе Центра формирования здорового образа жизни в лицее № 44 г. Липецка проведено 26 мероприятий с участием 2 264 школьников. Для 1 200 студентов профессиональных образовательных организаций и организаций высшего профессионального образования (Липецкий государственный педагогический университет, Липецкий государственный технологический университет, Машиностроительный колледж, Липецкий металлургический кол-

ледж, Липецкий колледж строительства, архитектуры и отраслевых технологий, Политехнический техникум и др.) медицинскими специалистами проведено 25 профилактических мероприятий.

Специалистами ГУЗОТ «Центр медицинской профилактики» совместно со специалистами медицинских организаций области организовано 4 мероприятия и акций, приуроченных к памятным датам Всемирной организации здравоохранения и другим знаменательным событиям с участием 625 человек:

- акция «Зарядка с чемпионом – зарядись позитивом!» в МАУК «Нижний парк», приуроченная ко Всемирному дню здоровья (72 участника). На территории парка работали информационные площадки медицинских организаций Липецкой области; на сцене выступали спортсмены, коллективы с творческими номерами, проводились конкурсы;

- акция «Праздник добрых дел» в ДК «Сокол», приуроченная к Международному дню защиты детей (260 участников). Для детей работали интерактивные площадки с викторинами и конкурсами, которые проводили педагоги и медицинские работники; на сцене состоялось театрализованное представление, посвященное здоровому образу жизни;

- молодежный фестиваль «Альтернатива» в МАУК «Нижний парк», посвященный Всемирному дню без табака (156 участников). Программа фестиваля включала показательные выступления студентов профессиональных образовательных организаций города Липецка, работу интерактивных площадок лечебно-профилактических учреждений области;

- праздничная программа «По тропинкам зеленой планеты», посвященная Дню защиты детей, во Дворце культуры «Сокол» для 137 детей из многодетных семей включала спектакль и квест с различными интерактивными площадками, в том числе медицинской тематики.

В 2017 году проведено 5 мероприятий с участием 308 детей по профилактике социально значимых заболеваний и пропаганде здорового образа жизни в учреждениях дополнительного образования (ГБОУ «Центр поддержки одаренных детей «Стратегия» - детский технопарк Кванториум, МОУ ДО спортивная школа № 3 «Лидер») и летних оздоровительных лагерях (ДОЛ «Орленок» ДОЛ «Елочка», ДК «Сокол»).

В области продолжает реализовываться приоритетный проект «Здоровый регион», предусматривающий популяризацию здорового образа жизни у жителей Липецкой области, развитие оздоровительного туризма. В 14 муниципалитетах разработаны и внедрены 16 социальных проектов, направленных на формирование здорового образа жизни населения.

За 2017 год исполнено 217 869 мероприятий, решающих задачи тематических блоков Комплексного плана приоритетного проекта «Здоровый регион», с общим охватом более 1 447 363 жителей Липецкой области различных социальных и возрастных групп (таблица 4.13).

Таблица 4.13

**Реализация мероприятий
Комплексного плана приоритетного проекта «Здоровый регион» в 2017 году**

Мероприятия тематических блоков	Количество участников, человек
Информационно-образовательные мероприятия по вопросам профилактики заболеваний, сохранения здоровья, пропаганды здорового образа жизни и занятий физической культурой и спортом	52 492
Организационные и профилактические мероприятия по формированию здорового образа жизни среди подрастающего поколения и оздоровлению детей и подростков	9 646
Организационные мероприятия, направленные на обеспечение условий для ведения здорового образа жизни, а также профилактические акции и физкультурно-оздоровительные мероприятия для различных групп населения	14 635

Мероприятия по обеспечению доступной среды и повышению качества жизни для инвалидов и лиц с ограниченными возможностями здоровья	11
Мероприятия по профилактике табакокурения, алкоголизма, наркомании, а также по социальной реабилитации и ресоциализации лиц, потребляющих наркотические средства и психотропные вещества в немедицинских целях	125 291
Мероприятия, обеспечивающие повышение качества жизни населения Липецкой области	5 808
Мероприятия по информированию населения о принципах правильного питания и его роли в сохранении здоровья и снижении распространенности факторов риска, связанных с питанием	4 643
Мероприятия, направленные на сокращение предложения наркотиков, контрафактного алкоголя и его суррогатов, а также на совершенствование профилактической деятельности на данных направлениях работы	5 343
ИТОГО	217 869

В рамках тематического блока «Это нужно знать каждому!» по повышению информированности населения по вопросам профилактики заболеваний, сохранения здоровья, популяризации здорового образа жизни и занятий физической культурой и спортом в региональных СМИ выпущено 15 196 материалов (печатные СМИ – 8078 материалов, Интернет – 5681, телевидение – 1437), организована трансляция 9 048 видео- и 11 333 аудиороликов на телерадиоканалах Липецкой области, а также в сети Интернет; распространено 1 214 612 экземпляров раздаточного полиграфического материала (листовок, буклетов, брошюр и др.).

В рамках реализации тематического блока «Здоровое будущее» Комплексного плана мероприятий приоритетного проекта «Здоровый регион» в 2017 году проведено 9 646 профилактических и организационных мероприятий по формированию здорового образа жизни и оздоровлению с участием более 45 тыс. детей, в том числе 2 394 несовершеннолетних, состоящих на учете в подразделениях по делам несовершеннолетних:

- обеспечена занятость 4 017 детей, находящихся в трудной жизненной ситуации, в том числе 1 201 ребенка из семей, находящихся в социально опасном положении, в период проведения 29 летних лагерных смен;

- организовано проведение школьных и городских/районных этапов военно-спортивных игр «Патриот», «Вперед, мальчишки!», «Победа», спартакиад допризывной молодежи с участием 15 тыс. обучающихся образовательных организаций области;

- проведены областные профилактические мероприятия («Контакт», «Семья», «Опасный возраст», «Всеобуч») с детьми и подростками, входящими в группу «социального риска»;

- организованы областные фестивали среди школьников по фитнес-аэробике, по спортивному многоборью «Здоровый студент» среди студентов профессиональных образовательных организаций;

- осуществлен проект «Азбука футбола, волейбола и других игровых видов спорта» среди младшей возрастной группы учащихся образовательных учреждений;

- реализованы превентивные программы «Ладья» и «Азимут»;

- проведены профилактические осмотры детей; диспансеризации детей-сирот и детей, находящихся в трудной жизненной ситуации, и др.;

- размещено 240 материалов о проведенных мероприятиях в средствах массовой информации.

Плановые мероприятия тематического блока «Твое здоровье в твоей тарелке!» способствовали информированию населения Липецкой области о принципах правильного питания и его роли в сохранении здоровья. В 4 643 мероприятиях приняли участие 49 547 человек. Проведено 4 629 мероприятий, направленных на популяризацию здорового питания; 6 сравнительных потребительских дегустаций пищевых продуктов; 8 мастер-классов по здоровому питанию; распространено 34 066 экземпляров брошюр и полиграфической про-

дукции; размещено 105 информационных материалов различных СМИ о принципах здорового питания.

В рамках реализации плановых мероприятий тематического блока «Правоохранительная, контрольная и надзорная деятельности» в 2017 году правоохранительными органами Липецкой области разработаны и реализованы дополнительные меры, направленные на предупреждение, выявление и пресечение преступлений и правонарушений в сфере незаконного оборота наркотиков и их аналогов, алкогольной продукции, спирта этилового; проведено 5 343 мероприятия и оперативно-профилактические операции («Наркостоп-2017», «Сообща, где торгуют смертью», «Дети России-2017», «Алкоголь», «Мак-2017», Форум «Вместе ради детей»).

В области проводится работа по созданию целостной системы физкультурных и спортивных мероприятий, способствующей привлечению учащихся к систематическим занятиям массовой физической культурой и спортом.

В рамках государственной программы Липецкой области «Развитие физической культуры и спорта Липецкой области» на 2014 – 2020 годы в 2017 году организованы конкурс спортивной фотографии «Спорт в нашей жизни» и конкурс плакатов «От ГТО к Олимпийским вершинам», в которые включены детские номинации; проведены выставки работ победителей и призеров. Дети принимали участие в межрегиональном фестивале спортивной песни «Парнас» в номинации «Лучший юный исполнитель спортивной песни», в спортивных мастер-классах, интерактивных программах и флешмобах.

В рамках приоритетного регионального проекта «Здоровый регион» одновременно во всех муниципалитетах области проводились масштабные региональные события: областные велопробеги, День ходьбы, Единый день плавания «За здоровое будущее».

В рамках реализации календарного плана официальных физкультурных мероприятий и спортивных мероприятий Липецкой области проведены областные фестивали бокса, дзюдо, единоборств, плавания «Веселый дельфин», легкой атлетики «Шиповка юных» и «Детская легкая атлетика»; областные турниры юных хоккеистов «Золотая шайба», юных футболистов «Кожаный мяч». Соревнования семей с детьми включены в Спартакиады трудящихся Липецкой области, массовые физкультурные мероприятия «Лыжня России», «Кросс наций», «Оранжевый мяч», «Российский Азимут». Областной Парафестиваль «Мы вместе!» объединил в спортивных мероприятиях обычных детей и детей с ограниченными возможностями здоровья.

В регионе работают 39 спортивных школ (16 из них – в системе образования), 9 оздоровительно-образовательных центров (в т.ч. 4 на базе плавательных бассейнов и «Ледовый дворец» в Усмани). В 10 муниципальных районах программы дополнительного физкультурно-спортивного образования реализуют многопрофильные Центры дополнительного образования.

Организацию спортивных и физкультурных мероприятий, реализацию программ дополнительного образования спортивной направленности обеспечивают 583 тренера и педагога дополнительного образования. Для организации занятий используются 20 плоскостных площадок; 11 футбольных полей; 22 спортивных зала; 13 плавательных бассейнов; 2 ледовых дворца; 2 лыжные базы.

В системе дополнительного образования спортивной направленности плаванием занимаются 3 289 человек, футболом – 2 726, волейболом – 2 207, баскетболом – 1 679, общей физической подготовкой – 1 398. В 219 секциях занимаются 19 877 учащихся по 30 видам спорта. В Спартакиаде учащихся общеобразовательных организаций по 8 видам спорта приняло участие более 25 тыс. человек.

В целях популяризации и пропаганды среди обучающихся общеобразовательных организаций Всероссийского физкультурно-спортивного комплекса «Готов к труду и обороне» (далее – ГТО) в 2017 году проведены:

- зимний фестиваль ГТО среди всех категорий населения, в котором на муниципальном уровне принял участие 2 641 человек, на региональном – 375 человек;

- летний фестиваль ГТО среди обучающихся образовательных организаций с участием 2 528 школьников на муниципальном уровне и 150 – на региональном;

- широкомасштабное физкультурно-массовое мероприятие «Единая Неделя ГТО», рамках которого состоялись мастер-классы, флешмобы, конкурс плакатов «От ГТО к Олимпийским вершинам», «Единый урок ГТО», день открытых дверей в муниципальных центрах тестирования ГТО, торжественное чествование значкистов и активистов ГТО и ряд физкультурно-массовых мероприятий (фестивали, акции, выставки и др.), в котором приняли участие более 40 тыс. человек;

- единый день ГТО в 18 профессиональных образовательных организациях области, в котором приняло участие около 5 000 студентов и 801 педагогический работник. Программа единого дня предусматривала проведение 64 мероприятий (соревнования, дни здоровья), издание и распространение буклетов, плакатов.

В регионе продолжает реализовываться информационная региональная политика по формированию здорового образа жизни. В течение 2017 года подготовлены 1 189 информационных продуктов информационным порталом «Липецкмедиа», радио «Липецк FM-90,7», ГТРК «Липецк», проведено 204 еженедельные радиопередачи «Здоровый регион» на ГТРК «Радио России – Липецк», 46 еженедельных прямых радиозэфиров «Здоровый регион» на «Липецк FM-90,7». Создан раздел «Здоровый регион» на информационном портале «Липецкмедиа», подготовлены и направлены в редакцию 903 материала о мероприятиях, проводимых в муниципальных образованиях Липецкой области. Совместно с ГТРК «Радио России – Липецк» выпущено 36 эфиров телепрограммы «Здоровый регион», которые размещены на официальном сайте ГТРК «Липецк» и продолжают пользоваться популярностью у посетителей сайта. На региональном телевидении вышел цикл тематических программ «Знай своих спортсменов!», в которых представлены известные спортсмены, тренеры.

Для повышения эффективности региональной информационной кампании изготовлены и размещены 99 баннеров социальной рекламы об участниках и направлениях проекта «Здоровый регион».

В социальных сетях ВКонтакте, Фейсбук, Инстаграмм (#sport48.ru) созданы группы, посвященные вопросам пропаганды физической культуры и спорта, здорового образа жизни и популяризации Всероссийского физкультурно-спортивного комплекса «Готов к труду и обороне» на территории Липецкой области.

РАЗДЕЛ 5. СОСТОЯНИЕ ПИТАНИЯ ДЕТЕЙ

Детское питание существенно влияет на процессы обмена веществ в организме, определяющих темпы роста ребенка, его гармоничное развитие, способность организма сопротивляться различным неблагоприятным влияниям внешней среды.

Дети с ослабленным здоровьем в лечебных учреждениях получают лечебное питание, которое является неотъемлемым компонентом лечебного процесса и профилактических мероприятий. Специализированными продуктами лечебного питания являются пищевые продукты с установленным химическим составом, энергетической ценностью и физическими свойствами, доказанным лечебным эффектом, которые оказывают специфическое влияние на восстановление нарушенных или утраченных в результате заболевания функций организма, профилактику этих нарушений, а также на повышение адаптивных возможностей организма. Нормы лечебного питания утверждены приказом Минздрава России от 21 июня 2013 года № 395н «Об утверждении норм лечебного питания».

Рациональное питание новорожденных и детей грудного возраста является одним из важнейших факторов, обеспечивающих их правильное физическое развитие и здоровье. 28,5 % детей первого года жизни находятся на естественном грудном вскармливании. Для обеспечения детей, находящихся на искусственном и смешанном вскармливании, функционируют 2 детские молочные кухни (г. Липецк, г. Елец).

В соответствии с Законом Липецкой области от 27 марта 2009 года № 259-ОЗ «О социальных, поощрительных выплатах и мерах социальной поддержки в сфере семейной и демографической политики, а также лицам, имеющим особые заслуги перед Российской Федерацией и Липецкой областью» на основе адресного принципа бесплатного предоставления специальных продуктов питания детям первого – третьего года жизни из малообеспеченных семей в 2017 году 2 046 детей (2015 г. – 2 672 чел.; 2016 г. – 2 495 чел.) получили льготное питание на сумму 9,7 млн. рублей (2015 г. – 11,1 млн. руб., 2016 г. – 11,1 млн. руб.).

Рациональное питание в детском и подростковом возрасте способствует гармоничному физическому и умственному развитию, высокой работоспособности и успеваемости школьника, создает условия для адаптации к факторам окружающей среды, оказывает существенное влияние на качество жизни, является необходимым условием формирования и сохранения здоровья детей и подростков.

В соответствии со статьей 37 Федерального закона от 29 декабря 2012 года № 273-ФЗ «Об образовании в Российской Федерации» (далее – Федеральный закон от 29 декабря 2012 года № 273-ФЗ) организация питания в образовательной организации возлагается на организации, осуществляющие образовательную деятельность. Статьей 28 Федерального закона от 29 декабря 2012 года № 273-ФЗ определено, что в компетенцию образовательной организации входит создание необходимых условий для работы подразделений организаций общественного питания, контроль их работы в целях охраны и укрепления здоровья обучающихся, воспитанников и работников образовательной организации.

Питание обучающихся в общеобразовательных организациях организуется в соответствии с Санитарно-эпидемиологическими требованиями к организации питания обучающихся в общеобразовательных учреждениях, учреждениях начального и среднего профессионального образования (СанПиН 2.4.5.2409-08), утвержденными постановлением Главного государственного санитарного врача Российской Федерации от 23 июля 2008 года № 45 (далее – СанПиН).

В Липецкой области в целях исполнения требований санитарных правил и норм, создания условий для организации здорового питания обучающихся муниципальных общеобразовательных организаций в системе проводились следующие мероприятия:

- создание современной системы организации школьного питания;
- повышение квалификации специалистов, связанных с внедрением современных методов управления и технологий в сфере школьного питания;
- дополнительное финансирование питания школьников за счет средств областного бюджета;
- модернизация материально-технической базы школьных столовых;
- организация пропаганды здорового питания детей.

Финансирование мероприятий по организации детского питания осуществлялось в рамках:

- государственной программы Липецкой области «Развитие образования Липецкой области»;
- Закона Липецкой области от 08 декабря 2016 года № 20-ОЗ «Об областном бюджете на 2017 год и на плановый период 2018 и 2019 годов», муниципальных программ, в том числе программ развития социальной сферы муниципальных образований;
- Закона Липецкой области от 30 декабря 2004 года № 166-ОЗ «О социальной поддержке обучающихся образовательных организаций и дополнительных гарантиях по социальной поддержке детей-сирот и детей, оставшихся без попечения родителей, в Липецкой области»;
- распоряжения администрации Липецкой области от 21 января 2014 года № 8-р «Об утверждении плана мероприятий по реализации Основ государственной политики Российской Федерации в области здорового питания населения на территории Липецкой области на период до 2020 года»;
- муниципальных программ.

Система организации школьного питания в Липецкой области представлена двумя моделями. В большинстве муниципальных образований организаторами питания являются сами образовательные организации (184 образовательные организации (70 %)). На аутсорсинг передана организация питания 78 образовательных организаций (30 %): 55 школ в городе Липецке (ООО «Группа Компаний Фьюжен Менеджмент»), 2 школы в городе Данкове (ООО «Горизонт»), 2 школы в городе Задонске (ПО «Задонское»), 12 школ в городе Ельце (ООО «Группа Компаний Фьюжен Менеджмент»), 3 школы в Добринском районе (ООО «Добринский общепит»), 4 школы в Лебедянском районе (ООО «Группа Компаний Фьюжен Менеджмент»).

Юридические лица, деятельность которых связана с организацией и (или) обеспечением горячего питания обучающихся, обеспечивают необходимые условия для соблюдения СанПиН на всех этапах приготовления и реализации блюд и изделий, гарантирующих их качество и безопасность для здоровья потребителей (пункт 14.2 СанПиН).

Питание обучающихся осуществляется на базе 400 пищеблоков, 343 из которых полного цикла; 16 школьно-базовых столовых (обслуживают несколько школ); 72 буфетараздаточных. Предоставление услуг общественного питания в общеобразовательных организациях обеспечивают 1 302 работника, в том числе 814 поваров и 488 кухонных рабочих.

В 2017 году в целях модернизации материально-технической базы школьных столовых проведен косметический ремонт 307 пищеблоков, капитальный ремонт 4 пищеблоков, реконструкция 2 пищеблоков. Объем средств, направленных на проведение ремонтно-строительных работ в пищеблоках школьных столовых, составил 20 244,11 тыс. рублей из средств регионального, местного бюджетов, внебюджетных источников. На сумму 7 380,0 тыс. рублей осуществлена закупка кухонно-технологического оборудования.

Повышение квалификации специалистов разных ведомств, ответственных за организацию и контроль питания, в том числе управления здравоохранения Липецкой области,

управления Роспотребнадзора по Липецкой области, осуществлялось на базе региональной стажировочной площадки Государственного областного бюджетного профессионального образовательного учреждения «Липецкий торгово-технологический техникум» за счет средств государственной программы Липецкой области «Развитие образования Липецкой области».

Двухразовым горячим питанием обеспечены 54 % обучающихся в муниципальных общеобразовательных организациях (2015 г. – 53,22 %; 2016 г. – 53,6 %). В питании школьников используется принцип многоканального финансирования: средства областного бюджета, средства родителей, овощи и фрукты, выращенные на пришкольных участках.

В соответствии с Законом Липецкой области от 30 декабря 2004 года № 166-ОЗ «О социальной поддержке обучающихся образовательных организаций и дополнительных гарантиях по социальной поддержке детей-сирот и детей, оставшихся без попечения родителей, в Липецкой области» предоставляются социальные выплаты для частичной компенсации стоимости питания:

в размере 35 рублей в день следующим категориям:

- детям из малообеспеченных семей, посещающих группы продленного дня, и из многодетных семей;

- обучающимся с ограниченными возможностями здоровья в муниципальных и областных общеобразовательных организациях (за исключением обучающихся, находящихся на полном государственном обеспечении), в частных общеобразовательных организациях, имеющих государственную аккредитацию;

- студентам с ограниченными возможностями здоровья областных профессиональных образовательных организаций;

в размере 15 рублей в день следующим категориям:

- обучающимся в муниципальных общеобразовательных организациях, в частных общеобразовательных организациях, имеющих государственную аккредитацию;

- студентам областных профессиональных образовательных организаций, обучающихся по программам подготовки специалистов среднего звена.

Общая сумма затрат областного бюджета на социальные выплаты для частичной компенсации стоимости питания в 2017 году составила 329 022,47 тыс. рублей (2015 г. – 288 784,00 тыс. руб.; 2016 г. – 291 384,97 тыс. руб.). Стоимость школьного питания в разрезе муниципальных образований существенно различается. По сравнению с прошлым годом стоимость двухразового горячего питания учащихся увеличилась на 2 рубля и составила в среднем по области 60,00 рублей.

Изучение общественного мнения, проведенное в 2017 году в муниципальных общеобразовательных организациях, показало, что работа школьной столовой устраивает 93,0 % обучающихся, 93,6 % родителей, 96 % педагогов.

Реализация мероприятий в области здорового питания осуществляется в рамках подпрограмм по профилактике заболеваний и формированию здорового образа жизни, развитию первичной медико-санитарной помощи государственной программы «Развитие здравоохранения Липецкой области на 2013 – 2020 годы». Основные мероприятия направлены на проведение информационно-просветительской работы среди различных групп населения по вопросам здорового питания и профилактики заболеваний, связанных с нарушениями питания. Для формирования культуры здорового питания у обучающихся в общеобразовательных организациях введены как отдельные, так и интегрированные курсы по формированию культуры здорового питания как важнейшей составной части общей культуры здорового и безопасного образа жизни обучающихся.

РАЗДЕЛ 6. ОБРАЗОВАНИЕ, ВОСПИТАНИЕ И РАЗВИТИЕ ДЕТЕЙ (В ТОМ ЧИСЛЕ ДЕТЕЙ-МИГРАНТОВ И ДЕТЕЙ-ИНВАЛИДОВ)

В Липецкой области реализуются комплекс мер по обеспечению безопасности образовательных организаций, предусматривающий пожарную безопасность и антитеррористическую защищенность объекта, ликвидацию аварийности, соответствие санитарным требованиям и нормам, состояние инженерно-технической укрепленности. В 2017 году их бюджетов всех уровней на антитеррористические мероприятия было израсходовано 26 076,02 тыс. рублей на обеспечение пожарной безопасности – 13 686,63 тыс. рублей.

Состояние антитеррористической защищенности учреждений образования Липецкой области характеризуется следующими показателями:

- телефонной связью оснащены все образовательные учреждения области;
- прямой связью с органами МВД (Росгвардии) оснащены 398 образовательных организаций (56,5 %);
- имеют вывод сигнала на пультах частных охранных предприятий 118 организаций (16,7 %)
- системы видеонаблюдения имеются в 472 организациях (67,0 %);
- имеется ограждение по всему периметру здания в 684 образовательных учреждениях (97,2 %);
- наружное освещение территории имеют 704 организации (100 %).

Охрана учреждений образования осуществляется подразделениями МВД (Росгвардии) (46 организация (6,5%)), частными охранными предприятиями (160 организаций (22,7 %)), штатными сотрудниками (сторожами) (498 организаций (70,7 %)).

Доступность дошкольных образовательных организаций

Реализация права на получение общедоступного и бесплатного дошкольного образования в Липецкой области осуществляется в рамках:

- Плана мероприятий «дорожной карты» «Изменения в отраслях социальной сферы, направленные на повышение эффективности образования и науки Липецкой области, на 2013 – 2018 годы»;
- государственной программы Липецкой области «Развитие образования Липецкой области» (постановление администрации Липецкой области от 29 ноября 2013 года № 534);
- постановления администрации Липецкой области «Об утверждении порядка предоставления местным бюджетам субсидий из областного фонда софинансирования расходов на осуществление капитального ремонта и бюджетных инвестиций в объекты муниципальной собственности» (утверждается ежегодно);
- муниципальных целевых программ.

На исполнение полномочий муниципалитетов по реализации муниципальных программ, предусматривающих мероприятия по созданию дошкольных мест, предоставлялась субсидия из областного и федерального бюджетов на основании Порядков, утверждаемых ежегодно постановлением администрации Липецкой области.

По состоянию на 01 января 2017 года на территории Липецкой области функционирует 443 организации, осуществляющие образовательную деятельность по образовательным программам дошкольного образования, присмотр и уход за детьми: 321 муниципальный детский сад (48,0 тыс. чел.); 110 муниципальных школ с 222 дошкольными группами (4,1

тыс. чел.); 12 частных образовательных организаций, индивидуальных предпринимателей в сфере дошкольного образования (436 чел.).

За 3 года создано более 4,7 тыс. мест: построено 12 детских садов, проведена реконструкция 15, открыто 54 дополнительные группы в действующих детских садах, создано 29 дошкольных групп в зданиях школ. На эти цели направлено более 2 млрд. рублей, из них из федерального бюджета 994,324 млн. рублей.

В 2016 – 2017 годах создано 197 дошкольных мест. Построен детский сад на 40 мест в с. Преображеновка Добровского района, ведется строительство детского сада на 80 мест в с. Измалково, открытие которого планируется в 2018 году. Введено 157 дополнительных мест за счет внутренней оптимизации действующих дошкольных образовательных организаций.

Охват детей дошкольным образованием по области составил 68,1 % (2015 г. – 66,5 %, 2016 г. – 69,2 %).

Доступность дошкольного образования для детей в возрасте от 2 мес. до 3 лет в 2017 году увеличилась и составила 90,6 % (2016 г. – 87,7 %). Численность детей в возрасте от 2 месяцев до 3 лет, не обеспеченных местом в образовательных организациях, реализующих программы дошкольного образования, снизилась до 800 человек (2015 г. – 1 488 чел., 2016 г. – 1 129 чел.).

Доступность дошкольного образования для детей в возрасте от 3 до 7 лет сохранилась в течение 2016 – 2017 годов на уровне 100 %.

На создание условий для качественного доступного образования в дошкольных образовательных организациях, обеспечивающих совместное обучение и воспитание детей-инвалидов и детей, не имеющих нарушений развития, в рамках государственной программы «Социальная поддержка граждан, реализация семейно-демографической политики Липецкой области» и государственной программы Российской Федерации «Доступная среда» из федерального, областного, местных бюджетов направлено более 34,3 млн. рублей. На эти средства в 23 детских садах создана безбарьерная среда, закуплено специальное учебное оборудование.

В соответствии с региональной Программой переселения Липецкой области оформление и прием детей участников Государственной программы в детские сады осуществляются на основании общей очередности, как и для граждан Российской Федерации.

Для поддержки негосударственного сектора в сфере дошкольного образования за 2017 год на возмещение затрат частным дошкольным образовательным организациям из средств областного бюджета направлено 25,8 млн. рублей.

В целях обеспечения высокого качества дошкольного образования организации, осуществляющие образовательную деятельность по программам дошкольного образования, переработали образовательные программы в соответствии с требованиями федерального государственного образовательного стандарта дошкольного образования, создана развивающая предметно-пространственная среда.

Общее образование

Региональная система общего образования представлена 283 образовательными организациями с 110 филиалами, в том числе 36 малокомплектными школами, 112 школами с дошкольными группами. Кроме того, в области функционируют 10 школ-интернатов с одним филиалом, 7 негосударственных общеобразовательных организаций.

В 2017 году Липецкая область приняла участие в реализации федерального проекта, направленного на создание новых мест в общеобразовательных организациях. Распоряжением Правительства РФ от 28 января 2017 года № 131-р из федерального бюджета бюджету Липецкой области предоставлено 323 948,6 млн. рублей. Объем финансового обеспечения расходного обязательства Липецкой области составил 656 512,7 млн. рублей, из них: областной бюджет – 272 006,8 млн. рублей, местный бюджет – 60 557,3 млн. рублей. Средства направлены на строительство школы в городе Задонске (800 мест). Всего в 2017 году создано 2 080 мест в общеобразовательных организациях.

За счет средств государственной программы Липецкой области «Обеспечение населения Липецкой области качественным жильем, социальной инфраструктурой и услугами ЖКХ» завершено строительство школы с бассейном в микрорайоне «Елецкий» г. Липецка на 800 мест; реконструированы и капитально отремонтированы здания образовательных организаций: муниципальное общеобразовательное учреждение лицей с. Долгоруково; муниципальное общеобразовательное учреждение средняя общеобразовательная школа с. Верхнедрезгалово Краснинского муниципального района, муниципальное общеобразовательное учреждение средняя общеобразовательная школа № 2 г. Лебедянь.

В муниципальных общеобразовательных организациях в 2017 – 2018 учебном году обучается 118 807 школьников (2015 – 2016 уч. г. – 107 857 чел.; 2016 – 2017 уч. г. – 115 470 чел.).

Для 10 548 обучающихся (2015 и 2016 г. – 9 969 чел.) транспортную доступность образовательных организаций обеспечивают 274 единицы школьного автотранспорта (2015 г. – 271; 2016 г. – 271) по 438 маршрутам (в 2016 – 2017 учебном году по 430 маршрутам). В 2017 году парк школьных автобусов пополнился на 13 единиц, из которых: 9 автобусов закуплены за счет средств субсидии из областного бюджета (13 550 тыс. руб.) и 4 школьных автобуса – за счет средств федерального бюджета. Для осуществления безопасного подвоза обучающихся, мониторинга транспортных средств на всех школьных автобусах установлена аппаратура спутниковой навигации ГЛОНАСС/GPS и тахографы. В области отсутствуют школьные здания, находящиеся в аварийном состоянии.

Количество школ, ведущих занятия в две смены, постепенно сокращается: 2015 г. – 64 (24,6 %); 2016 г. – 63 (23,9 %); 2017 г. – 58 (21,8 %). По состоянию на 2017-2018 учебный год вторая смена есть в 58 образовательных организациях (9 муниципалитетов). Доля обучающихся общеобразовательных организаций, занимающихся во вторую смену, снизилась до 10,7 % (2015 г. – 12,1 %; 2016 г. – 10,9 %;).

В соответствии с планом-графиком основных мероприятий по ФГОС на территории Липецкой области на 2017 год продолжилось поэтапное введение федеральных государственных образовательных стандартов общего образования (далее – ФГОС ОО) во всех общеобразовательных организациях области. 01 сентября 2017 года по ФГОС ОО обучаются все учащиеся начальных классов, учащиеся 6, 7 классов. Продолжается апробация введения ФГОС основного общего образования в 8, 9 классах в 32 общеобразовательных организациях области. Апробация механизмов введения и реализации федерального государственного образовательного стандарта среднего общего образования осуществляется в

10 классах 11 общеобразовательных организаций; в 11 классах – в 6 общеобразовательных организациях области.

В образовательных организациях области продолжается укрепление материально-технической базы в соответствии с требованиями ФГОС ОО. Увеличена доля обучающихся, которым обеспечена возможность пользоваться учебным оборудованием для практических работ и интерактивными учебными пособиями, в общей численности обучающихся по ФГОС ОО.

Работа по увеличению пропускной способности интернет-трафика, по обновлению программного обеспечения, приобретению необходимого компьютерного оборудования и электронных образовательных ресурсов позволила организовать учебный процесс с использованием дистанционных технологий в 22,1 % школ региона (2015 г. – 21,9 %; 2016 г. – 21,9 %).

В образовательных учреждениях Липецкой области детям соотечественникам на равных условиях с гражданами Российской Федерации, проживающими на данной территории, обеспечен доступ к услугам общего образования. Изучение русского языка осуществляется непосредственно в посещаемых ими общеобразовательных учреждениях, которые в обязательном порядке оснащены соответствующим кадровым и учебно-методическим обеспечением.

В области продолжает развиваться региональная система оценки качества образования. Для проведения единого государственного экзамена (ЕГЭ) организовано 33 пункта проведения экзамена (410 аудиторий) в образовательных организациях; 6 пунктов на дому для детей с ограниченными возможностями здоровья; 6 пунктов в местах лишения свободы.

В соответствии с Планом-графиком мероприятий по подготовке и проведению государственной итоговой аттестации по образовательным программам среднего общего образования на территории Липецкой области в 2017 году сформирован пакет нормативных документов регионального уровня по организации и проведению ЕГЭ; проведена аккредитация общественных наблюдателей.

При подготовке к ЕГЭ проведен ряд информационных проектов:

- проект «Муниципальное родительское собрание “ЕГЭ в Липецкой области. Возможности и риски”». Проведено 20 муниципальных родительских собраний (общее количество участников – 3 тыс. чел.), разработана памятка для родителей;

- проект «Откровенный разговор. ЕГЭ – выбор будущего!», в рамках которого состоялись встречи более одной тысячи одиннадцатиклассников региона с представителями администрации Липецкой области и управления образования и науки Липецкой области;

- проект «ЕГЭ глазами родителей»;

- информационное сопровождение государственной итоговой аттестации на сайте управления образования и науки Липецкой области;

- региональный день ЕГЭ;

- участие во Всероссийской акции «Я сдам ЕГЭ!», проводимой Рособрнадзором;

- участие во Всероссийской акции «100 баллов для Победы»;

- широкомасштабное освещение подготовки и проведения ЕГЭ в региональных средствах массовой информации, в том числе электронных (анализ комментариев в социальных сетях, блогах).

В области обеспечено 100 % видеонаблюдение и видеотрансляция в режиме online. В период проведения экзаменов функционировал Ситуационно-информационный центр управления образования и науки Липецкой области. На всех экзаменах в 11 пунктах проведения ЕГЭ использовалась технология печати контрольных измерительных материалов и сканирования бланков ответов участников в аудиториях.

Государственная итоговая аттестация в форме единого государственного экзамена (ЕГЭ) была проведена для 4 485 выпускников текущего года (2015 г. – 4 647 чел., 2016 г. – 4 781 чел.). Среди предметов по выбору лидирует, как и в прошлые годы, обществознание (59 %), физика (30 %), история (22 %). Результаты ЕГЭ выпускников Липецкой области по 14 предметам остаются стабильно высокими (таблица 6.1).

Таблица 6.1

Результаты ЕГЭ по Липецкой области в 2014 – 2016 годах

№	Предмет	Средний балл по ЕГЭ		
		2015 г.	2016 г.	2017 г.
1	Русский язык	67,93	71,17	70,66
2	Математика	49,54	49,50	49,34
3	Физика	55,22	52,97	55,47
4	Химия	65,79	62,43	60,35
5	Информатика	56,25	53,57	59,18
6	Биология	61,61	57,80	59,54
7	История	51,04	53,08	54,84
8	География	55,66	53,95	59,37
9	Английский язык	65,28	70,84	68,29
10	Немецкий язык	55,04	62,25	65,57
11	Французский язык	75,82	72,55	76,60
12	Обществознание	58,35	56,28	59,81
13	Литература	61,78	58,71	56,14
14	Испанский язык	74,50	-	85,00

В 2017 году выпускники 9-х классов школ области в форме основного государственного экзамена и государственного выпускного экзамена сдавали два обязательных предмета (русский язык и математика) и 11 предметов по выбору (биология, физика, химия, география, история, обществознание, информатика, иностранные языки, литература). Обязательные предметы сдавали 9 834 обучающихся (2015 г. – 9 419 чел.; 2016 г. – 9 692 чел.). Качество знаний по русскому языку составило 70,98 % (2015 г. – 65,4 %; 2016 г. – 70,84 %), успеваемость – 99,82 % (2015 г. – 99,4 %; 2016 г. – 99,62 %); по математике качество знаний – 63,8 % (2015 г. – 53,4 %; 2016 г. – 64,9 %), успеваемость – 99,58 % (2015 г. – 99,6 %; 2016 г. – 99,59 %).

В 2017 году участие региона в реализации мероприятия 2.2 «Повышение качества образования в школах с низкими результатами обучения и в школах, функционирующих в неблагоприятных социальных условиях, путем реализации региональных проектов и распространение их результатов» Федеральной целевой программы развития образования (далее – ФЦПРО) позволило разработать модель методической поддержки данной категории школ (66 школ, 24 % общеобразовательных организаций региона); разработать муниципальные модели учительского роста; начать внедрение программ перехода школ в эффективный режим работы; апробировать механизмы распространения опыта по повышению образовательных результатов обучающихся. Реализация Программы позволила сформировать инфраструктуру поддержки школ и учителей, работающих в сложных социальных условиях; обеспечить стратегический характер планирования работы образовательных организаций, ориентацию не только на актуальную ситуацию, но на развитие потенциала, обеспечение ресурсов для достижения улучшений. На реализацию мероприятия 2.2 направлено 1 252 900 рублей, в том числе 877 030 рублей – средств федерального бюджета, 375 870 рублей – средств регионального бюджета.

В ходе реализации мероприятия 2.4 «Модернизация технологий и содержания обучения в соответствии с новым федеральным государственным образовательным стандартом

посредством разработки концепций модернизации конкретных областей, поддержки региональных программ развития образования и поддержки сетевых методических объединений» ФЦПРО в регионе функционировала стажировочная площадка «Совершенствование современных образовательных практик реализации федеральных государственных образовательных стандартов посредством систематизации и повышения эффективности функционирования сетевых методических объединений». Осуществлено развитие региональной системы информационно-методических условий реализации ФГОС за счет модернизации сети информационно-библиотечных центров (ИБЦ) на базе 11 общеобразовательных организаций: приобретены печатные и электронные носители образовательной информации, мультимедийные, аудио- и видеоматериалы, экранно-звуковые пособия по предметным областям; проведена диссеминация лучших практик ИБЦ; в ИБЦ созданы зоны доступа к электронным изданиям, электронным информационно-образовательным ресурсам через Интернет. Проведено повышение квалификации 949 педагогов региона и 2 209 педагогов из 54 субъектов РФ по использованию новых технологий в реализации основных образовательных программ. На реализацию мероприятия 2.4 направлено 2 742 930 рублей, в том числе 1 920 051 рубль – средств федерального бюджета, 822 879 рублей – средств регионального бюджета.

Совершенствование региональной системы оценки качества образования осуществлено в рамках мероприятия 5.1 «Развитие национально-региональной системы независимой оценки качества общего образования через реализацию пилотных региональных проектов и создание национальных механизмов оценки качества» ФЦПРО. В ходе мероприятия разработаны и апробированы инструментарии мониторинга посещаемости обучающимися образовательных организаций, качества обучения по ФГОС основного общего образования, мониторинга образовательных достижений отдельных категорий выпускников (качества внутренней оценки). Проведено повышение квалификации 220 специалистов, обеспечивающих реализацию мероприятий по развитию национально-региональной системы независимой оценки качества общего образования и создание национальных механизмов оценки качества. На реализацию мероприятия 5.1 направлено 800 000 рублей, в том числе 560 000 рублей – средств федерального бюджета, 240 000 рублей – средств регионального бюджета.

На конкурсной основе мероприятия 2.3 «Создание сети школ, реализующих инновационные программы для отработки новых технологий и содержания обучения и воспитания, через конкурсную поддержку школьных инициатив и сетевых проектов» ФЦПРО в 2017 году 4 общеобразовательные организации региона (МБОУ гимназия № 19 имени Н.З. Поповичевой г. Липецка, МБОУ «Лицей № 5 г. Ельца», МАОУ «Лицей № 44» г. Липецка, МБОУ СОШ с углубленным изучением отдельных предметов с. Тербуны) реализовали инновационные проекты, направленные на совершенствование:

- воспитательной системы школы как фактора, способствующего формированию траектории личностного развития школьника, основанной на базовых национальных ценностях и потребностях, интересах ребенка;
- условий для приобретения учащимися опыта созидания при реализации индивидуальных образовательных стратегий;
- современной школьной библиотеки как инфраструктуры чтения;
- содержания и технологий обучения, ориентированных на самоопределение и социализацию школьников, через организацию открытой среды взаимодействия сельской школы с базовыми предприятиями АПК.

Образовательные организации накопленный продуктивный инновационный опыт транслировали в региональной системе образования и в субъектах Российской Федерации

посредством видеоконференцсвязи, для которой в школы было закуплено оборудование на сумму 2 млн. рублей из регионального бюджета.

Профессиональное образование

Система среднего профессионального образования Липецкой области представлена 30 профессиональными образовательными организациями (далее – ПОО), из них 26 подведомственны управлению образования и науки Липецкой области, 2 ПОО – управлениям здравоохранения Липецкой области, 2 ПОО – культуры и туризма Липецкой области. Всего в профессиональных образовательных организациях Липецкой области обучается 21 108 человек (2016 г. – 20 514 чел.), из них за счет средств областного бюджета 17 743 человека и с полным возмещением затрат 3 365 человек.

В ПОО Липецкой области ведется подготовка по 42 профессиям и 73 специальностям среднего профессионального образования.

В 2017 году осуществлено зачисление граждан в профессиональные образовательные учреждения со 100 % выполнением контрольных цифр приема. 5 574 человека приняты на обучение за счет средств областного бюджета и 919 человек – с полным возмещением затрат.

В 2017 году выпуск из профессиональных образовательных организаций составил 4 596 человек, из них: трудоустроены – 40 %, призваны в ряды Вооруженных сил РФ – 36%, продолжили обучение – 14 %, находятся в отпуске по уходу за ребенком – 3 %, не определились с трудоустройством – 7 %. Процент трудоустройства выпускников-инвалидов областных профессиональных образовательных организаций Липецкой области составил 62 % (2015 г. – 76 %, 2016 г. – 71 %).

Подготовку специалистов для отрасли культуры проводят организации профессионального образования сферы культуры и искусства: Липецкий колледж искусств имени К.Н. Игумнова и Елецкий колледж искусств имени Т.Н. Хренникова. В 2017 году в них обучалось 708 студентов дневного и заочного отделений. Колледжами искусств подготовлено 143 специалиста, из них 44 выпускника очного обучения поступили в высшие учебные заведения страны, 78 выпускников трудоустроены в Липецкой области в соответствии с дипломом.

Процессы модернизации значительно изменили направления развития профессионального образования Липецкой области, ориентированного на подготовку востребованных рабочих кадров для рынка труда. В рамках интеграции образовательных учреждений с организациями реального сектора экономики активно реализуются заключенные договоры с предприятиями и организациями в металлургии, машиностроении, а также строительной и агропромышленной отраслях. Успешно развиваются чемпионатные движения «Абилимпикс», «Ворлдскиллс Россия».

Основными направлениями деятельности профессиональных образовательных организаций являются:

- совершенствование системы подготовки рабочих кадров и специалистов среднего звена в профессиональных образовательных организациях региона с учетом приоритетов государственной политики в сфере профессионального образования в части повышения требований к реализации образовательных программ, в том числе входящих в перечень 50 наиболее востребованных на рынке труда, новых и перспективных профессий;

- повышение доступности среднего профессионального образования и профессионального обучения для инвалидов и лиц с ограниченными возможностями здоровья.

В рамках интеграции образовательных учреждений с организациями реального сектора экономики была продолжена работа по реализации заключенных договоров с предприятиями и организациями во всех приоритетных отраслях жизнедеятельности региона в рамках функционирования производственно-образовательных объединений (кластеров).

В целях укрепления потенциала системы среднего профессионального образования и профессионального обучения эффективно работают многофункциональные центры прикладных квалификаций, ресурсные центры и другие структурные подразделения профессиональных образовательных организаций.

Был проведен комплекс мероприятий для развития инновационных образовательных программ подготовки рабочих кадров и специалистов учреждений профессионального образования с целью повышения качественного уровня инновационного и конкурентоспособного образования.

С 01 сентября 2017 года в соответствии с полученными лицензиями осуществляется обучение студентов по профессиям ТОП-50: «Сварщик ручной и частично механизированной сварки (наплавки)» в 8 организациях и «Повар, кондитер» в одной организации.

На Национальном чемпионате команда Липецкой области заняла 6 место по компетенции «Мехатроника». Был проведен II региональный чемпионат Липецкой области «Молодые профессионалы» по 18 компетенциям «Ворлдскиллс Россия».

Повышению качества профессионального образования обучающихся в профессиональных образовательных организациях способствует традиционное проведение олимпиад профессионального мастерства. Олимпиады профессионального мастерства позволяют выявить наиболее одаренных и талантливых обучающихся по различным профилям подготовки, способствуют дальнейшему совершенствованию их мастерства, творческому росту, повышают престиж образовательных учреждений. В 2017 году были проведены Областные олимпиады профессионального мастерства по 8 специальностям среднего профессионального образования: «Техническое обслуживание и ремонт автомобильного транспорта», «Техническая эксплуатация и обслуживание электрического и электромеханического оборудования (по отраслям)», «Конструирование, моделирование и технология швейных изделий», «Металлургия черных металлов», «Механизация сельского хозяйства», «Строительство и эксплуатация зданий и сооружений», «Ветеринария», «Технология машиностроения» (таблица 6.2).

По итогам участия во Всероссийской олимпиаде профессионального мастерства обучающихся по специальностям СПО студенты региона заняли два первых места: Липецкий металлургический колледж (специальность «Металлургия чёрных металлов»); Конь-Колодезский аграрный техникум (специальность «Ветеринария»). Липецкая область впервые принимала участие в данной олимпиаде. Средний балл участников из 33 субъектов составил 57,9 баллов, студентка Конь-Колодезского аграрного техникума набрала 89,2 балла. Результаты студентов Всероссийских олимпиад говорят о качественной, профессиональной подготовке кадров. ПОО Липецкой области неоднократно становились площадками для проведения Всероссийских олимпиад профессионального мастерства.

**Участие профессиональных образовательных организаций
во Всероссийских олимпиадах профессионального мастерства
в 2015 – 2017 годах**

Показатели	2015 г.	2016 г.	2017 г.
Количество областных олимпиад	13	8	8
Количество Всероссийских олимпиад, в которых участвовали представители Липецкой области	16	8	8
Количество призовых мест на Всероссийских олимпиадах	2 (I место) 1 (II место)	1 (I-место) 2 (III- место)	2 (I-место)
Всероссийские олимпиады, проводимые на базе Липецкой области	<p>На базе Липецкого машиностроительного колледжа: «Техническая эксплуатация и обслуживание электрического и электромеханического оборудования (по отраслям)».</p> <p>На базе Липецкого колледжа строительства, архитектуры и отраслевых технологий: «Строительство и эксплуатация зданий и сооружений»</p>		

В Липецкой области продолжается успешная реализация проекта под названием: «СПО-УСПЕХ!». В рамках проекта на главных страницах официальных сайтов профессиональных образовательных организаций созданы одноименные Проектные вкладки, которые наполняются видеороликами о выпускниках организаций 2011 – 2017 годов, которые осуществляют трудовую деятельность по профилю полученной профессии или специальности.

В 2017 году в целях реализации концепции развития инклюзивного среднего профессионального образования инвалидов и лиц с ограниченными возможностями здоровья в Липецкой области с учетом федеральных средств (1,1 млн. руб.) и областных средств (0,9 млн. руб.) проведена работа по созданию базовой профессиональной образовательной организации, обеспечивающей поддержку региональных систем инклюзивного профессионального образования инвалидов.

В целях оказания методического и информационно-аналитического обеспечения деятельности профессиональных образовательных организаций региона в аспекте обучения инвалидов и лиц с ограниченными возможностями здоровья на базе Задонского политехнического техникума создан региональный специализированный центр поддержки систем инклюзивного среднего профессионального образования в Липецкой области. Для развития профессиональной инклюзии обучающихся, выпускников и молодых специалистов с инвалидностью в регионе проведён II региональный отборочный этап чемпионата профессионального мастерства для людей с инвалидностью «Абилимпикс» по 8 компетенциям.

По итогам III Национального чемпионата профессионального мастерства для людей с инвалидностью «Абилимпикс-2017», который состоялся в г. Москве, сборная команда Липецкой области завоевала три призовых места по компетенциям «Медицинский и социальный уход», «Портной», «Декоративное искусство (лозоплетение)».

С 2007 года ежегодно в соответствии с Законом Липецкой области от 24 декабря 2008 года № 224-ОЗ «О поощрительных выплатах в сфере образования и науки Липецкой области» присуждаются областные премии мастерам производственного обучения за достижение высоких результатов в обучении и воспитании обучающихся. В 2017 году выплачено 3 областные премии мастерам производственного обучения в размере 50 000 рублей

каждая. Продолжены выплаты областных стипендий за успехи в учебе и активное участие в общественной жизни образовательной организации.

В соответствии с Законом Липецкой области от 30 декабря 2004 года №166-ОЗ «О социальной поддержке обучающихся, студентов и аспирантов образовательных учреждений и дополнительных гарантиях по социальной поддержке детей-сирот и детей, оставшихся без попечения родителей в Липецкой области» детям, находящимся в трудной жизненной ситуации, оказываются меры социальной поддержки:

- ежемесячно выплачивается социальная стипендия, пособие на питание, компенсация на проезд, выплата на личные нужды;

- ежегодно предоставляется денежная компенсация для приобретения: одежды, обуви и мягкого инвентаря; литературы и письменных принадлежностей;

- выплачивается единовременное пособие при выпуске, материальная помощь.

Всем студентам, нуждающимся в жилых помещениях, на время обучения предоставляется койко-место в общежитии. В общежитии созданы все условия для проживания: комнаты для самостоятельной работы, комнаты отдыха, кухни, душевые. Во всех общежитиях работают воспитатели, коменданты, организовано дежурство.

Таким образом, в 2017 году в сфере профессионального образования обеспечено активное функционирование 6 отраслевых производственно-образовательных объединений (кластеров); 8 многофункциональных центров прикладных квалификаций; 2 ресурсных центров и регионального инновационного образовательного центра для подготовки кадров в агропромышленной сфере; исполнен запланированный показатель (20 %), предусматривающий возможность обучения лиц с ограниченными возможностями здоровья в профессиональных образовательных организациях; успешно реализованы международные чемпионатные движения «Абилимпикс» и «Ворлдскиллс Россия».

Воспитание и развитие детей

В 2017 году в Липецкой области осуществляется Приоритетный проект «Доступное дополнительное образование детей», нацеленный на реализацию современных, вариативных и востребованных дополнительных общеобразовательных программ различных направленностей для детей, соответствующих интересам детей и их родителей, региональным особенностям и потребностям социально-экономического и технологического развития страны.

Региональная система дополнительного образования основывается на:

- вовлечении в реализацию дополнительных общеразвивающих программ образовательных организаций разных типов, в том числе профессиональных образовательных организаций и образовательных организаций высшего образования, а также организаций спорта, культуры, научных организаций, общественных организаций и организаций реального сектора экономики, в том числе с использованием механизмов сетевого взаимодействия;

- формировании эффективной системы взаимодействия в сфере дополнительного образования детей, включающей в себя региональный модельный центр дополнительного образования детей как «ядра» региональной системы, муниципальные (опорные) центры дополнительного образования и организации, участвующие в дополнительном образовании детей;

- обеспечении доступа к современным и вариативным дополнительным общеобразовательным программам, в том числе детям из сельской местности;

- обеспечении развития профессионального мастерства и уровня компетенций педагогов и других участников сферы дополнительного образования детей;
- современных организационных, правовых и финансово-экономических механизмах управления и развития региональной системы, учитывающих демографические, социально-экономические и социокультурные особенности региона, с использованием механизмов независимой оценки.

В Липецкой области функционирует модельный центр дополнительного образования детей, выполняющий функции ресурсного, учебно-методического, организационного, экспертно-консультационного и социокультурного центра в региональной системе дополнительного образования детей, обеспечивающий согласованное развитие дополнительных общеразвивающих программ для детей различной направленности (технической, естественнонаучной, художественной, социально-педагогической, туристско-краеведческой, физкультурно-спортивной). Действует система многоэтапных и разноуровневых мероприятий для детей, нацеленная на повышение мотивации детей, раскрытие и развитие способностей каждого ребенка, а также их раннюю профориентацию.

В рамках единой федеральной межведомственной системы учета контингента обучающихся по основным образовательным программам и дополнительным общеобразовательным программам (ГИС «Контингент») создан механизм учета вовлечения детей в активную социальную практику, в том числе обучения по дополнительным общеобразовательным программам, и мониторинга их достижений.

Обновлена инфраструктура, оборудование и средства обучения дополнительного образования детей с учетом формирования нового содержания дополнительного образования и обеспечения равного доступа к современным дополнительным общеобразовательным программам детей, в том числе из сельской местности.

В системе дополнительного образования Липецкой области функционируют 63 организации дополнительного образования сферы образования (2015 г. – 62; 2016 г. – 64), в которых занимаются более 72,8 тыс. детей (2015 г. – 68,2 тыс. чел.; 2016 г. – 70,0 тыс. чел.), что составляет 46 % от общего количества обучающихся в возрасте от 5 до 18 лет, проживающих на территории Липецкой области (2015 г. – 45,2 %; 2016 г. – 45 %).

Программы дополнительного образования в сфере культуры и искусства осуществляют 37 детских школ искусств, детская академия искусств Липецкого областного колледжа искусств имени К.Н. Игумнова и детская школа искусств Елецкого государственного колледжа искусств имени Т.Н. Хренникова, в которых обучается 15,7 тыс. детей (2015 г. – 15,4 тыс. чел.). Доля охвата детей в возрасте от 5 до 18 лет дополнительным образованием сферы культуры и искусства составляет 9,9 % (в РФ – 11,9 %; в ЦФО – 13,3 %). В муниципальных образованиях осуществляют свою деятельность 40 филиалов, в них обучается 1,5 тыс. детей. Успешно практикуются выездные классы (24 класса по видам искусств), в которых обучалось более 500 детей.

В учреждениях дополнительного образования организуется образовательная деятельность по направлениям: художественное творчество, техническое творчество, спортивное, эколого-биологическое, туристско-краеведческое, спортивно-техническое. Наиболее востребованы обучающимися направления: спортивно-туристическое (36,7 % от общего количества обучающихся), художественное творчество (33,3 %), эколого-биологическое (8,8 %), техническое творчество (7,6 %). По сравнению с 2016 годом увеличилась доля детей, занимающихся в объединениях спортивной и технической направленности (диаграмма 6.1).

Занятость обучающихся по направлениям в организациях дополнительного образования в 2015 – 2017 годах, человек

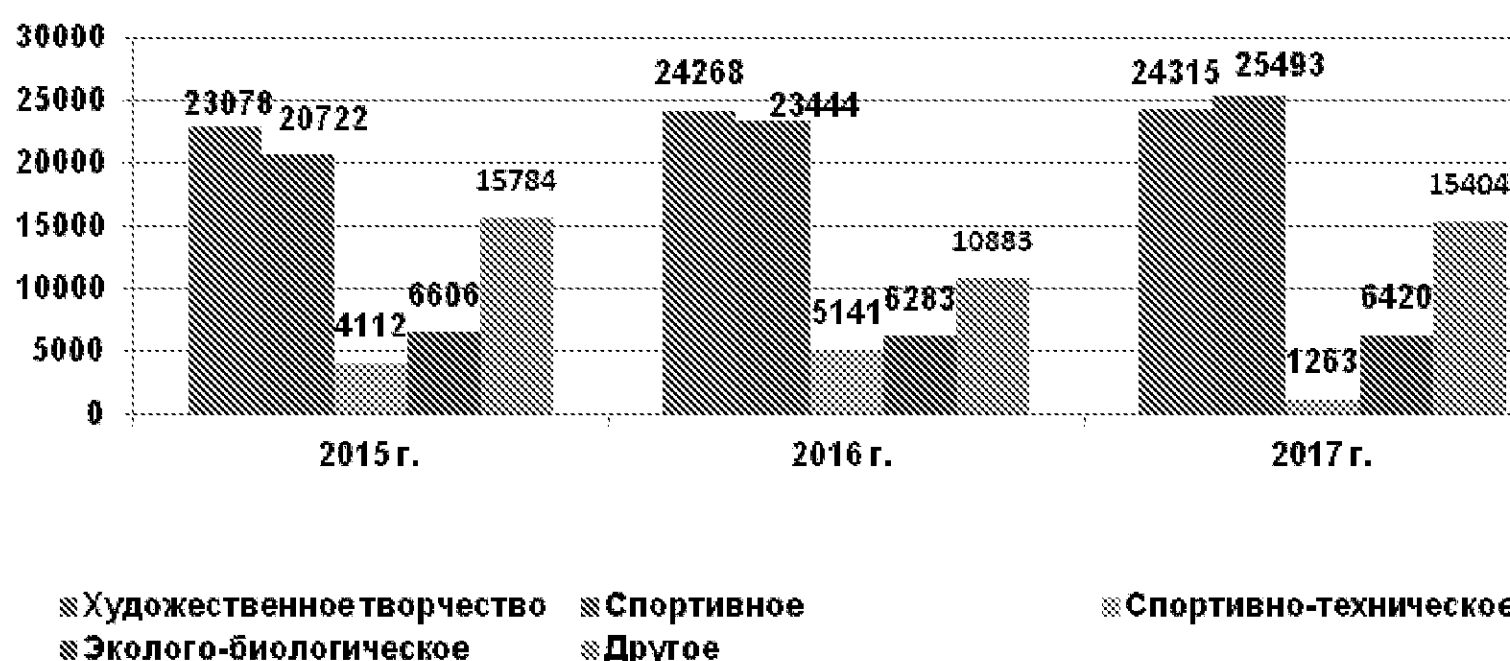

Организации дополнительного образования детей осуществляют учебно-исследовательскую работу, ориентированную на привлечение детей к участию в научно-исследовательских проектах, конкурсах, конференциях; проведение самостоятельных исследований.

В 2017 году продолжил свою работу детский технопарк «Кванториум», в котором дополнительными общеобразовательными программами охвачено 1 600 человек. Детский технопарк представляет собой комплекс, оснащенный высокотехническим оборудованием, на базе которого осуществляется обучение по шести дополнительным общеобразовательным программам: Робоквантум, Наноквантум, Биоквантум, Аэроквантум, Геоквантум, IT-квантум. Цель детского технопарка – возрождение престижа инженерных и научных профессий, подготовка кадрового резерва для глобального технологического лидерства России.

Планомерно проводится работа по модернизации материальной базы учреждений дополнительного образования сферы культуры и искусства. За последние 3 года проведены ремонтные работы в детских школах искусств в г. Липецке, г. Ельце, Грязинском, Добровском, Задонском, Лев-Толстовском, Лебедянском, Усманском, Тербунском, Чаплыгинском муниципальных районах. Требуют значительной модернизации здания детских школ искусств имени Л.С. Соколовой и № 3 г. Ельца, Данковского, Долгоруковского, Становлянского, Хлебенского муниципальных районов. На приобретение музыкальных инструментов для школ искусств за 2015 – 2017 годы затрачено 2,9 млн. рублей средств федерального бюджета (2015 г. – 1 833 тыс. руб.; 2016 г. – 836,1 тыс. руб.; 2017 г. – 235,7 тыс. руб.) и 5,3 млн. рублей – средств областного бюджета (2015 г. – 1 833 тыс. руб.; 2016 г. – 1 820 тыс. руб.; 2017 г. – 1 649,9 тыс. руб.). По итогам областного конкурса «Начинаем путь в искусство» за 2016 и 2017 годы победители получили комплекты мультимедийного оборудования на общую сумму 1 400 тыс. рублей (детская школа искусств № 3 г. Ельца, детская художественная школа № 2 имени В.И. Сорокина г. Липецка, детские школы искусств Грязинского, Усманского, Задонского, Липецкого и Тербунского муниципальных районов). В 2017 году между администрацией Липецкой области, Министерством промышленности и торговли Российской Федерации заключен государственный контракт на поставку 38 фортепиано и оказание услуг по их доставке в каждую школу искусств региона в 2018 году.

Содержание образования в детских школах искусств нацелено на формирование гармонично развитой личности, использование исторического и культурного наследия для

воспитания и образования, передачу от поколения к поколению традиционных для российской цивилизации ценностей и норм, традиций, обычаев и образцов поведения, создание условий для реализации каждым человеком его творческого потенциала.

В соответствии с федеральным законодательством дополнительное образование сферы культуры и искусства ведется по 5 направлениям, где реализуются 12 программ по специальностям:

- музыкальное искусство: фортепиано, струнные инструменты, духовые и ударные инструменты, народные инструменты, инструменты эстрадного оркестра, хоровое пение, музыкальный фольклор;

- изобразительное искусство: живопись, декоративно-прикладное искусство;

- хореографическое искусство: хореографическое творчество;

- театральное искусство: искусство театра;

- цирковое искусство: искусство цирка.

Лучшие школы искусств Липецкой области ежегодно участвуют в конкурсе «50 лучших детских школ искусств», учрежденном Министерством культуры Российской Федерации. В 2017 году в число 50 лучших школ искусств страны вошла детская школа искусств № 3 из г. Ельца, ставшая победителем областного конкурса «Начинаем путь в искусство».

В 2017 году продолжилась реализация проекта по созданию в общеобразовательных организациях, расположенных в сельской местности, условий для занятия физической культурой и спортом. В 2017 году в рамках проекта освоено 20 млн. 866 тыс. рублей (в том числе 13 млн. 145 тыс. руб. – средства федерального бюджета). За 2015 – 2017 годы на модернизацию спортивной инфраструктуры затрачено 89 млн. 308 тыс. рублей, в том числе 45 млн. 582 тыс. рублей средств федерального бюджета, 21 млн. 634 тыс. рублей – областного бюджета, 6 млн. 859 тыс. рублей – муниципальных бюджетов (таблица 6.3).

Таблица 6.3

Финансирование модернизации спортивной инфраструктуры общеобразовательных организаций в 2015 – 2017 годах, тыс. рублей

Год	Всего	в том числе за счет средств бюджета		
		федерального	областного	муниципального
2015	41010,7	28894,7	8000	4116
2016	27431,4	16688,2	8000	2743,2
2017	20866,0	13145,8	5634	2057,0
Итого	89308,1	58728,7	21634	8916,2

В результате реализации данного проекта на территории Липецкой области:

- отремонтировано 18 спортивных залов в сельских общеобразовательных организациях;

- оснащены спортивным инвентарем и оборудованием открытые плоскостные спортивные сооружения в 24 сельских общеобразовательных организациях;

- проведена модернизация спортивной инфраструктуры в школах, где обучается 9,5 тыс. школьников;

- создано 59 спортивных клубов для развития массовых и индивидуальных форм физкультурно-оздоровительной и спортивной работы с детьми и подростками.

В рамках реализации государственных программ «Развитие образования Липецкой области» и «Обеспечение общественной безопасности населения и территории Липецкой области» в 2017 году были организованы и проведены областные мероприятия, направленные на развитие творческих и спортивных навыков у детей и подростков, способствующие развитию услуг в сфере дополнительного образования детей, в том числе областные мероприятия:

- олимпиада по изучению правил дорожного движения среди обучающихся в общеобразовательных учреждениях Липецкой области «Дорожная азбука» с участием 17 тыс. школьников;

- акция юных инспекторов движения «Безопасное колесо»;
- фестиваль по фитнес-аэробике (более 200 участников);
- смотр по противопожарной безопасности (более 500 участников);
- пушкинский фестиваль «Мой Пушкин» (более 2 000 участников);
- фестиваль детского творчества «Созвездие» среди детей с ограниченными возможностями здоровья (более 500 участников);
- фестиваль «Умею плавать» для обучающихся 4-х классов общеобразовательных учреждений Липецкой области (84 участника);
- этап спортивных соревнований «Президентские состязания» и «Президентские игры» (более 350 участников);
- акция «Навстречу лету!» (200 участников);
- 11 профильных смен различной направленности на базе загородных оздоровительных лагерей «Елочка», «Белая березка», «Березка», «Клен», «Олимп», «Лукоморье», «Загородный оздоровительно-образовательный центр» (с. Аргамач-Пальна) (1 200 участников);
- акции по профилактике детского дорожно-транспортного травматизма «Дорога глазами детей», «Знание – жизнь», «Зеленый огонек» (432 победителя);
- акция по развитию творческих способностей детей с ограниченными возможностями здоровья (100 участников).

Команды липецких школьников успешно выступали во всероссийских соревнованиях и конкурсах (таблица 6.4). Команда юных инспекторов движения заняла третье общекомандное место на Всероссийском этапе конкурса «Безопасное колесо», который проходил в г. Ульяновске. С 2012 года в Липецкой области на базе оздоровительно-реабилитационного комплекса «Клен» проводится Всероссийская научно-техническая олимпиада по ракетомоделированию. Команда Липецкой области на олимпиаде в 2017 году заняла II место в общекомандном первенстве.

Таблица 6.4

**Результативность организационно-массовой работы
организаций дополнительного образования детей в 2017 году**

Образовательная организация	Участники, человек		Количество победителей, лауреатов, дипломантов			
	всероссийских мероприятий	международных мероприятий	всероссийских мероприятий		международных мероприятий	
			Количество победителей, чел.	Доля победителей от общего количества участников, %	Количество победителей, чел.	Доля победителей от общего количества участников, %
Центр дополнительного образования	473	115	329	69	58	51
Спортивно-туристский центр	473	48	254	59,5	17	35,4
ЭкоМир	443	52	271	61	23	44
Итого	1343	215	854	63,3	98	43,4

Совершенствование системы воспитания и развития детей в области строится на основе оптимизации организационно-управленческих механизмов, развития кадрового потенциала, научно-методических и информационных механизмов.

Обучение детей с ограниченными возможностями здоровья

Образование обучающихся с ограниченными возможностями здоровья (далее – ОВЗ) и инвалидностью осуществляется через систему инклюзивного образования при одновременной поддержке и развитии существующей сети отдельных организаций, осуществляющих образовательную деятельность по адаптированным основным общеобразовательным программам (коррекционных школ и садов).

В общеобразовательных организациях области обучается 3 862 ребенка с ограниченными возможностями здоровья (2015 г. – 3 664 чел.; 2016 – 3 817 чел.), что составляет 3,3 % от общего числа обучающихся (2015 г. – 3,2 %; 2016 г. – 3,3%), в том числе:

- 2 165 детей (56 %) обучаются в специализированных коррекционных образовательных организациях, реализующих адаптированные основные общеобразовательные программы (2015 г. – 52 %; 2016 г. – 36 %);

- 1 697 детей (44 %) – в общеобразовательных организациях (2015 г. – 48 %; 2016 г. – 64 %), из них 19,6 % обучаются в специальных (коррекционных) классах (2015 г. – 22,5 %; 2016 г. – 27 %), 54,2 % – в обычных классах с детьми, не имеющими нарушений развития (2015 г. – 47,5 %; 2016 г. – 44 %), 26,2 % – индивидуально на дому (2015 г. – 30 %; 2016 г. – 29 %).

Сеть учреждений для детей с ограниченными возможностями здоровья Липецкой области представлена 9 отдельными организациями, осуществляющими образовательную деятельность по адаптированным основным общеобразовательным программам (таблица 6.5).

Таблица 6.5

Сеть отдельных организаций, осуществляющих образовательную деятельность по адаптированным основным общеобразовательным программам, в 2015 – 2017 годах

Организации, осуществляющие образовательную деятельность по адаптированным основным общеобразовательным программам	2015 г.	2016 г.	2017 г.
Для глухих и слабослышащих детей	1	1	1
Для слабовидящих и незрячих детей	1	1	1
Для детей с тяжелыми нарушениями речи	1	1	1
Для детей с задержкой психического развития	1	1	1
Для детей, имеющих умственную отсталость	5	5	5
Итого	9	9	9

Увеличился контингент обучающихся отдельных организаций, осуществляющих образовательную деятельность по адаптированным основным общеобразовательным программам (2015 г. – 1 304 чел.; 2016 г. – 1 391 чел.; 2017 г. 1 419 чел.) (таблица 6.6). При этом сокращается количество детей-сирот и детей, оставшихся без попечения родителей, обучающихся в специальных (коррекционных) школах-интернатах (таблица 6.7).

Таблица 6.6

Контингент обучающихся отдельных организаций, осуществляющих образовательную деятельность по адаптированным основным общеобразовательным программам, в 2015 – 2017 годах

Организации, осуществляющие образовательную деятельность по адаптированным основным общеобразовательным программам	Количество обучающихся, человек		
	2015 г.	2016 г.	2017 г.
Для глухих и слабослышащих детей	68	85	78
Для слабовидящих и незрячих детей	508	551	547
Для детей с тяжелыми нарушениями речи	53	49	69
Для детей с задержкой психического развития	110	141	148
Для детей, имеющих умственную отсталость	565	565	577
Итого	1304	1391	1419

**Контингент детей-сирот и детей, оставшихся без попечения родителей,
обучающихся в организациях для детей с ограниченными возможностями здоровья**

Наименование организации	2015 г.	2016 г.	2017 г.
ГБОУ «Специальная школа-интернат г. Задонска»	-	-	-
ГООУ «Центр образования, реабилитации и оздоровления»	16	12	11
ГБОУ «Специальная школа-интернат с. Дмитришевка»	16	-	-
ГБОУ «Специальная школа-интернат г. Грязи»	58	41	25
ГБОУ «Специальная школа-интернат г. Данкова»	9	-	-
ГБОУ «Специальная школа-интернат г. Усмань»	2	-	10
ГБОУ «Специальная школа-интернат с. Ериловка»	-	-	6
ГБОУ «Специальная школа-интернат г. Ельца»	82	70	62
ГБОУ «Специальная школа-интернат с. Вторые Тербуны»	64	44	39
Всего	247	167	153

Организацию образовательной деятельности осуществляют 262 специалиста в области коррекционной педагогики, которые имеют специальное образование по профилю: тифлопедагогика (25 специалистов), логопедия (42 специалиста), сурдопедагогика (23 специалиста), олигофренопедагогика (172 специалиста).

Особое значение в учреждениях для детей с ограниченными возможностями здоровья придается подготовке выпускников к трудовой деятельности. В 3 специальных (коррекционных) школах-интернатах организована углубленная трудовая подготовка для 127 детей с умственной отсталостью по следующим профессиям: обувное дело, слесарное дело, швейное дело, штукатурно-малярное дело, овощеводство, обслуживающий труд (уборщик производственных служебных помещений), помощник повара.

Качественное доступное общее образование обучающихся с ОВЗ и инвалидностью обеспечивается через создание специальных условий в образовательных организациях. Оно реализуется при организации образования как совместно с другими обучающимися, так и в отдельных классах, группах. В 2017 году безбарьерная среда была создана в 22 образовательных организациях области, в том числе в 16 дошкольных образовательных организациях, 4 образовательных организациях, реализующих адаптированные образовательные программы, 2 учреждениях дополнительного образования, что составило 18,6 % от общего количества образовательных организаций.

Финансирование мероприятий по созданию специальных условий для организации образовательной деятельности составило 35 411,0 тыс. рублей (федеральный бюджет – 13 771,4 тыс. руб., областной бюджет – 20 224,6 тыс. руб., муниципальный бюджет – 1 415,0 тыс. руб.). Средства были направлены на создание архитектурной доступности (строительство пандуса с поручнями, входных автоматических раздвижных дверей, площадок и других специальных устройств при входе и внутри здания, переоборудование санузлов); оснащение образовательных организаций оборудованием (специальное учебное, реабилитационное, компьютерное оборудование, оснащение кабинетов педагога-психолога, кабинета психологической разгрузки (сенсорной комнаты), приобретение автотранспортных средств для перевозки детей-инвалидов и др.

Для обучающихся, не имеющих возможности посещать образовательные организации, обучение по индивидуальным учебным планам осуществляется в Центре дистанционного образования детей-инвалидов (далее – ЦДО) (2015 г. – 173 ребенка-инвалида; 2016 г. – 192 ребенка-инвалида; 2017 г. – 191 ребенок-инвалид). В ЦДО используются разные формы работы с обучающимися: обучение «очно-школа», обучение «очно-дом», очно-дистанционные занятия (chat-занятия), дистанционное обучение (web-занятия), обучение с помощью дистанционных технологий (образовательное учреждение + дистанционное обу-

чение (смешанная форма обучения)). Индивидуальный учебный план включает коррекционные и развивающие занятия, в том числе обучение плаванию в специально оборудованном для данной категории детей бассейне, реализацию программ дополнительного образования.

Для детей-инвалидов, обучающихся на дому (640 детей), образовательная организация:

- предоставляет бесплатные учебники, учебную, справочную, специальную и другую литературу на время обучения;

- обеспечивает, в случае необходимости, сурдопереводчиками, специалистами из числа педагогических работников образовательных организаций, реализующих общеобразовательные программы, ближайших к месту жительства ребенка-инвалида;

- осуществляет методическую и консультативную помощь, необходимую для освоения общеобразовательных программ.

С целью создания специальных образовательных условий для обучения детей с расстройством аутистического спектра в области начата работа по созданию и внедрению модели «Ресурсный класс».

Обучение детей, имеющих умственную отсталость (94 чел.), в соответствии с рекомендациями центральной психолого-медико-педагогической комиссии проводят ОБУ «Елецкий детский дом-интернат для умственно отсталых детей» (42 чел.) и ГБОУ Липецкой области «Специальная школа-интернат г. Ельца» (52 чел.).

В 2017 году более 1000 обучающихся с ОВЗ (26 % от общего количества обучающихся данной категории) приняли участие и стали победителями (призерами) следующих мероприятий:

- чемпионата России по легкой атлетике среди лиц с интеллектуальными нарушениями;

- X Международного творческого фестиваля детей с ограниченными возможностями здоровья «Шаг навстречу!» в г. Санкт-Петербурге;

- областной акции по развитию творческих способностей детей с ограниченными возможностями здоровья;

- первенства России по легкой атлетике среди лиц с интеллектуальными нарушениями в г. Саранске;

- областных соревнований по мини-футболу, спортивному ориентированию среди детей с ограниченными возможностями здоровья;

- областного физкультурно-оздоровительного фестиваля «Мир равных возможностей»;

- областных соревнований по дартсу и петанку и настольному теннису;

- областной параспартакиады для детей с ограниченными возможностями здоровья и детей-инвалидов «Мир без границ».

В 2017 году Липецкая область приступила к реализации федерального проекта по созданию во всех организациях, реализующих адаптированные основные общеобразовательные программы, системы мониторинга здоровья обучающихся на основе отечественной технологической платформы. Создан региональный Центр-оператор системы мониторинга здоровья обучающихся на базе государственного (областного) бюджетного учреждения Центр психолого-педагогической, медицинской и социальной помощи. Разработана региональная модель создания здоровьесберегающей среды в общеобразовательных организациях, реализующих адаптированные основные общеобразовательные программы. В 13 образовательных организациях созданы Кабинеты здоровья, на данные цели было выделено более 12 млн. рублей (9 млн. руб. – средства федерального бюджета).

Поддержка одаренных детей

С 2015 года в Липецкой области реализуется региональный План мероприятий по реализации Концепции общенациональной системы выявления и развития молодых талантов на 2015 – 2020 годы. В рамках реализации государственной программы «Развитие образования Липецкой области» предусмотрены мероприятия, направленные на поддержку и сопровождение одаренных детей.

В соответствии с Законом Липецкой области от 24 декабря 2008 года №224-ОЗ «О поощрительных выплатах в сфере образования и науки Липецкой области» победителям регионального этапа всероссийской олимпиады школьников назначаются ежемесячные стипендии в размере 400 рублей.

Для победителей и призеров более чем по одному предмету в региональном этапе и победителя заключительного этапа предусмотрены:

- 4 областные премии одаренным детям имени Г.И. Горской для победителей заключительного этапа всероссийской олимпиады школьников, победителей и призеров международных олимпиад по общеобразовательным предметам в размере 9 000 рублей каждая;

- 9 областных премий одаренным детям имени Г.И. Горской для победителей областного этапа всероссийской олимпиады школьников, в случае если ребенок является победителем и (или) призером областного этапа всероссийской олимпиады школьников более чем по одному общеобразовательному предмету, в размере 5 000 рублей каждая;

- одна областная стипендия одаренным детям для победителя заключительного этапа всероссийской олимпиады школьников в размере 500 рублей.

Ежегодно из областного бюджета выделяется более 500 тыс. рублей для выплаты областных стипендий и премий одаренным детям и студентам, обучающимся в организациях сферы культуры и искусства, реализующих дополнительные предпрофессиональные и общеразвивающие программы. В 2017 году количество стипендиатов увеличилось с 35 до 45 человек (размер стипендии – 600 рублей). Поддержка одаренных детей в виде стипендий осуществляется в рамках муниципальных программ г. Липецка, г. Ельца, Задонского, Усманского, Тербунского муниципальных районов. В Добринской школе искусств выплачиваются школьные стипендии из внебюджетных средств.

В соответствии с Законом Липецкой области от 27 марта 2009 года № 260-ОЗ «О поощрительных выплатах в сфере физической культуры и спорта» юным спортсменам по итогам выступлений на соревнованиях в течение года выплачиваются ежемесячные областные стипендии в размере 1500 рублей. В 2017 году областные стипендии получали 85 юных спортсменов, в том числе 7 юных спортсменов-инвалидов (2015 г. – 21 чел., в т.ч. один спортсмен-инвалид; 2016 г. – 46 чел., в т.ч. 7 спортсменов-инвалидов).

В октябре 2016 года в области начало функционировать Государственное областное бюджетное образовательное учреждение «Центр поддержки одаренных детей» (далее – Центр), благодаря открытию которого увеличилось на 50 % количество участников регионального этапа всероссийской олимпиады школьников.

В 2017 году Центром организовано:

- обучение по олимпиадным направлениям подготовки в течение всего учебного года с ведущими преподавателями вузов в очной и дистанционных формах более 1 000 школьников 7 – 11 классов;

- 12 выездных профильных смен для 800 детей с интенсивным погружением в предметную область (физико-математическая, лингвистическая, филолого-искусствоведческая, биолого-химическая, гуманитарно-социальная, информационно-экономическая);

– проведение открытых региональных олимпиад и конкурсов для младших школьников («Грамотей», «Грамматикон», «Уникум», «СуперБит») и старшеклассников («Математические бои», «Турнир Архимеда», «Первый шаг в мир роботов»);

– региональная научно-практическая конференция «Путь к успеху», региональный профориентационный конкурс для старшеклассников «Призвание – учитель»;

– выявление мотивированных к обучению, в том числе в области технической направленности, младших школьников через новый формат дополнительного образования «Кванториума» (1 600 детей).

В течение учебного года в мероприятиях Центра приняли участие более 6 тыс. школьников.

В 2017 году проведен комплекс мероприятий по подготовке сборной команды школьников Липецкой области для участия во всероссийской олимпиаде школьников. В сроки, установленные Министерством образования и науки РФ (приказ от 17 ноября 2016 года № 1 440), организован и проведен региональный этап всероссийской олимпиады школьников по 24 общеобразовательным предметам. В региональном этапе приняли участие 1 337 учеников. Победителями и призерами стал 351 учащийся (48 победителей и 303 призера), что составило 26,3 % от количества участников (2015 г. – 24,4 %; 2016 г. – 26,1 %). 68 учащихся стали победителями и призерами по нескольким предметам. Наибольшее количество победителей и призеров в г. Липецке (229 чел.) и в г. Ельце (46 чел.), а также в Лебедянском (14 чел.) и Долгоруковском (13 чел.) муниципальных образованиях. На церемонии награждения победители и призеры награждены грамотами, призами.

Организовано участие представителей региона в заключительном этапе всероссийской олимпиады школьников. Липецкую область представляли 46 школьников, из которых 2 стали победителями и 17 – призерами (таблица 6.8).

Таблица 6.8

**Результативность участия команды Липецкой области
в заключительном этапе всероссийской олимпиады школьников в 2015 – 2017 годах**

Учебный год	Количество участников	Количество победителей	Количество призеров
2014/15	26	4	8
2015/16	49	3	17
2016/17	46	2	17

На традиционном торжественном приеме одаренных детей и молодежи, победителей областных публичных конкурсов профессионального мастерства «Успех ученика – успех учителя» были вручены 2 областные премии имени Г.И. Горской победителям заключительного этапа всероссийской олимпиады школьников в размере 9 000 рублей каждая, 9 областных премий имени Г.И. Горской победителям областного этапа всероссийской олимпиады школьников, в случае если ребенок является победителем и (или) призером областного этапа всероссийской олимпиады школьников более чем по одному общеобразовательному предмету, в размере 5 000 рублей каждая.

Традиционно в области проводятся региональные научно-практические конференции школьников «Путь к успеху» и «К вершинам знаний», победители которых участвуют во всероссийских конференциях и конкурсах. С 20 по 24 марта в Москве проходил XXVI Всероссийский форум научной молодежи «Шаг в будущее». Делегацию Липецкой области на форуме научной молодежи представляли 29 обучающихся из образовательных организаций систем общего и дополнительного образования. Дипломами победителя Всероссийского форума научной молодежи «Шаг в будущее» награждены 11 участников, дипломами II степени – 6, III степени – 6 молодых исследователей Липецкой области. В номинации «Абсо-

лютное первенство» липецкие школьники заняли 2 место. В номинации «Лучшая работа» были выделены 13 работ участников Липецкой области. На Форуме 2 участника награждены Малой научной медалью, один – академической медалью, один – нагрудным знаком «Школьник-исследователь»; 2 участникам была присуждена единовременная научная стипендия Российской научно-социальной программы для молодежи «Шаг в будущее». Лауреат программы «Шаг в будущее» из центра дополнительного образования «Стратегия» принял участие в Международной выставке «The Expo-Sciences Luxembourg» (г. Люксембург, 1 – 2 апреля 2017 г.).

На стендах главной инновационной выставки лучших инновационных проектов, организованной в выставочном комплексе МГТУ имени Н.Э. Баумана, были представлены итоги исследовательской деятельности участника делегации Липецкой области, отмеченные дипломом II степени, малой научной и академической медалью.

Для развития детской музыкальной одаренности проведен ряд областных конкурсов:

- оркестров и ансамблей народных инструментов «Струна поет о красоте», с участием 15 детских и 16 взрослых коллективов;
- конкурс хоров и хоровых ансамблей имени Т.Н. Хренникова с участием 419 человек в составе 19 хоровых коллективов детских школ искусств;
- академических хоров «Поющая провинция»;
- вокалистов «Утренняя звезда», «Хрустальная нотка», «Серебряный жаворонок»;
- исполнительского мастерства среди учащихся школ искусств;
- открытый региональный конкурс исполнителей на народных инструментах «Созвездие» имени А.С. Тагинцева, в котором приняли участие 129 человек (86 солистов, 17 ансамблей). В жюри конкурса приглашены ведущие специалисты организаций высшего образования сферы культуры и искусства (Саратовская консерватория имени Л.В. Собинова, Воронежский государственный институт искусств).

Для воспитанников художественных отделений школ искусств проведен детский художественный пленэр для одаренных детей Липецкой области и Центрального федерального округа. В межрегиональном конкурсе художественного творчества имени Заслуженного художника России Н.И. Климова приняли участие 50 студентов профессиональных образовательных учреждений специальности «Живопись» Воронежа, Брянска, Липецка, Ельца. На конкурс представлено 76 работ в разделах «Живопись» и «Графика». Победители конкурса получили приглашение на Пленэр студентов профессиональных образовательных учреждений имени заслуженного художника России Н.И. Климова, который состоится в июне 2018 года. В областном конкурсе академического рисунка, живописи, композиции «Радуга творчества» приняли участие более 70 человек из детских художественных школ и школ искусств г. Липецка и Липецкой области.

В межрегиональном фестивале детских хореографических коллективов «В гостях у «Родничка»» участвовало более 30 творческих коллективов (более 1000 юных исполнителей) из 9 регионов России, в том числе 12 танцевальных ансамблей детских школ искусств Липецкой области.

Талантливая молодежь Липецкой области представляла регион на таких творческих форумах, как: Дельфийские игры России в г. Екатеринбурге; XVII Международный фестиваль творческих коллективов «В мире искусства», г. Сочи (детская студия «Казачки России»); IX Международный конкурс исполнительского искусства Гран-при «Золотые таланты» (г. Железногорск, Курская область). Лучшие учащиеся из числа одаренных детей региона приняли участие в программе детского культурно-познавательного туризма по маршруту «Путешествие сквозь века» (66 человек).

В 2017 году в конкурсных мероприятиях разного уровня сферы культуры приняли участие 4 629 человек (2 046 солистов и 426 творческих коллективов). Обучающиеся школ искусств и творческих коллективов приняли участие в 353 конкурсных мероприятиях международного (162), всероссийского (112), межрегионального (19) и регионального уровня (60). Гран-при конкурсов удостоены 17 солистов и 17 творческих коллективов. Липецким вокалистам вручено 506 дипломов победителей и 797 дипломов призеров конкурсов. Творческие коллективы области награждены 250 дипломами победителей и 353 дипломами призеров. Подготовку победителей и призеров творческих конкурсов осуществляли 541 педагог и 182 концертмейстера.

В рамках реализации государственной программы «Развитие культуры и туризма в Липецкой области» в 2017 году проводились различные творческие состязания, направленные на выявление одаренных детей. В молодежных Дельфийских играх Липецкой области «Старт надежды» приняли участие 1 300 одаренных детей и молодежи из всех муниципальных образований. Лучшие учащиеся из числа одаренных детей региона приняли участие в программе детского культурно-познавательного туризма по маршруту «Путешествие сквозь века» (66 чел.). На организацию конкурсных мероприятий в 2017 году затрачен один миллион рублей средств регионального бюджета.

РАЗДЕЛ 7. РАЗВИТИЕ ДОСУГА ДЕТЕЙ (В ТОМ ЧИСЛЕ ДЕТЕЙ-СИРОТ И ДЕТЕЙ, ОСТАВШИХСЯ БЕЗ ПОПЕЧЕНИЯ РОДИТЕЛЕЙ, ДЕТЕЙ-ИНВАЛИДОВ, ДЕТЕЙ, СОСТОЯЩИХ НА УЧЕТЕ В ОРГАНАХ ВНУТРЕННИХ ДЕЛ) И СЕМЕЙ, ИМЕЮЩИХ ДЕТЕЙ

Организация культурного досуга детей и семей, имеющих детей

Учреждения культуры области формируют культурно-образовательное пространство подрастающего поколения. Широкими возможностями в организации досуга для семей с детьми обладают библиотеки, в первую очередь – детские, миссия которых заключается в приобщении детей к чтению, вовлечении их в информационное поле современной литературы, оказании помощи в формировании культуры интеллектуального труда.

В регионе действует 490 учреждений культурно-досугового типа, 490 библиотек, 27 музеев, областные муниципальные и частные картинные галереи и выставочные залы, 4 профессиональных и 19 любительских театров, 3 концертные организации, 114 муниципальных кино и видео установок.

В рамках реализации мероприятий государственных программ Липецкой области осуществлена модернизация инфраструктуры отдыха:

- проведена реконструкция зданий муниципального автономного учреждения «Драматический театр "Бенефис"» в г. Ельце и Братовщинского центра культуры и досуга (госпрограмма «Обеспечение населения Липецкой области качественным жильем, социальной инфраструктурой и услугами ЖКХ»);

- открыт Центр культурного развития в поселке Лев-Толстой на 211 мест; построено 5 детских игровых площадок в Данковском, Долгоруковском, Липецком и Тербунском районах; проведено благоустройство набережной в с. Преображенка Добровского района, создана зона отдыха в с. Баловнево Данковского района, реконструирован сквер «Трудовая слава жителей сельского поселения Пищулинского сельсовета Елецкого района» (госпрограмма «Развитие сельского хозяйства и регулирование рынков сельскохозяйственной продукции, сырья и продовольствия в Липецкой области»);

- завершено строительство 10 новых сельских Домов культуры на 100 и 200 посадочных мест в Грязинском, Добринском, Долгоруковском, Елецком, Задонском, Липецком, Тербунском, Усманском, Хлевенском и Чаплыгинском муниципальных районах (госпрограмма «Развитие культуры и туризма в Липецкой области»).

Детская библиотечная сеть представлена 38 детскими библиотеками, которые обслуживают 135 617 юных читателей (2015 г. – 133 112 чел.; 2016 г. – 132 882 чел.), из них в сельской местности – 57 194.

В библиотеках области реализуются многочисленные программы «Экологическое просвещение населения» (Добринский район), «БиблиоЭко» (Измалковский район), «Через познание – к согласию с природой» (Становлянский район) и другие, в рамках которых прошли экологические акции, праздники, конкурсы, встречи, организован театр экологической сказки. Новый краеведческий ресурс «Экологическая карта Липецкой области» представлен на главной странице сайта Липецкой областной универсальной научной библиотеки. Проект МУ «Централизованная библиотечная система» г. Липецка «Будем жить ЭкоЛогично» осуществлялся при финансовой поддержке отдела охраны окружающей среды администрации города Липецка.

Библиотеки активно принимают участие в грантовых конкурсах. Общая сумма привлеченных средств, направленных на развитие библиотек, составляет около полутора мил-

лионов рублей. Фонд Михаила Прохорова в рамках Открытого благотворительного конкурса «Новая роль библиотек в образовании» поддержал проекты липецких библиотек: «Волшебство познаний: библио- и арт-терапия для детей с ограниченными возможностями здоровья и развития» (Липецкая областная универсальная научная библиотека), «ОБЖейка»: социальная адаптация детей с особенностями развития» (МУ «Централизованная библиотечная система» г. Ельца).

Библиотеки выступают организаторами многочисленных проектов, конкурсов, акций. Одним из масштабных проектов был конкурс «Юность читающая-2017», в котором участвовали около 500 человек.

ОБУК «Липецкая областная детская библиотека» (далее – ЛОДБ) приняла активное участие в масштабном Всероссийском проекте «Символы России», организованном Российской государственной детской библиотекой. На базе ЛОДБ состоялась олимпиада, целью которой явилось повышение интереса к истории и культуре России, выявление и развитие у детей и подростков творческих способностей и интереса к исследовательской деятельности, создание необходимых условий для поддержки одаренных детей.

ЛОДБ организован ряд областных творческих конкурсов для детей и подростков. В рамках Года экологии в России проведен литературно-экологический конкурс творческих работ «Мир глазами природы» для детей 9 – 14 лет по двум номинациям: «Голоса животных и птиц» и «Шепот зеленых растений».

Эффективно работают любительские объединения ЛОДБ по интересам, направленные на раннее развитие ребенка, помощь родителям в подготовке детей к школе и освоении гуманитарных учебных дисциплин. В объединении «Клуб книгопутешествий» дети с родителями совершают увлекательные занятия-путешествия по книжному морю. В клубе «Живое слово» дети осваивают многообразие русского языка, речевой культуры. В объединении «Азбука Всезнайки» проводятся познавательные занятия-уроки с логопедическим уклоном. Клуб «Британика» стал центром по изучению английского языка в контексте диалога двух культур. В объединении «Смайлик» регулярно проводятся просветительские мероприятия для детей и родителей по вопросам безопасного использования интернета и продвижения позитивного контента для детей и подростков.

Специалисты библиотек принимают участие в областном фестивале семейного творчества «Во имя любви и верности» в деревне Копцевы Хутора Липецкого муниципального района с литературно-игровой программой «Ромашковый букет».

Значимым событием стала прошедшая Всероссийская ежегодная акция «Библионочь-2017». В Централизованной библиотечной системе области состоялся Фестиваль жанров. С помощью целого фейерверка разнообразных и ярких мероприятий муниципальные библиотеки представили самые разные жанры литературы. В библиотеках прошли разнообразные мастер-классы «Литературные рукоделия», «Девичьи секреты», «Островок творчества», по погружению в виртуальное пространство видеоигр, по изготовлению талисманов, по аквагриму.

Работали арт-зоны в стиле «аниме», арт-площадки «Оставь свой след в истории» с литературными викторинами и играми, конкурсом фантазеров «Если бы я оказался в Стране Чудес...», состоялись интеллектуальные турниры, квесты «Книжный океан», «Тайны старого города», акции «Книжная амнистия» и флешмоб «Запуск шаров желаний». Семьи с детьми могли принять участие в работе краеведческой площадки «НИИ на Дворянской» («Ночь интересных историй на Дворянской»), в викторинах «Робозэкспресс», «Полеты в будущее», «Мир сквозь пробирку», «Загадки карт и кладов», «Раскрытие кода да Винчи». В детском технопарке «Кванториум» дан старт электронной библиотеке «Книгофонд Онлайн», состоялось азотное шоу, библиодископати.

Для организации детского отдыха областным автономным учреждением культуры «Культурно-развивающий центр «Спартак» проведены тематические смены. Тематическая смена «Фестивальная» объединила 267 детей, в том числе 3 ребенка-инвалида, 3 ребенка без попечительства родителей. Ребята участвовали в мероприятиях различных направлений творчества, обучались на мастер-классах. Во время смены состоялись тематические фестивали (патриотический, социальный, вокально-музыкальный, хореографический, литературный, спортивный, творческий), был организован родительский день, на котором побывало более 300 родителей. В организации смены приняли участие ОБУК «Липецкий областной краеведческий музей», ОБУК «Липецкая областная юношеская библиотека» и Центральный банк РФ, что позволило расширить образовательное пространство для освоения детьми знаний по искусству, литературе, экономике.

Тематическая смена «ГТО – путь к здоровью» объединила 267 детей, в том числе одного ребенка-инвалида, 3 детей без попечительства родителей. Данная смена создала необходимые условия для подготовки детей к сдаче нормативов ВФСК ГТО. В рамках смены совместно с Государственным областным бюджетным учреждением «Информационно-аналитический центр развития физической культуры и спорта Липецкой области» были организованы состязания, в которых участвовали дети и их родители, что способствовало развитию интереса к детскому и семейному спорту и занятиям физической культурой.

Тематическая смена «Экология души» объединила 267 детей, в том числе 2 детей-инвалидов, 2 детей без попечительства родителей. Во время смены проводились занятия, направленные на формирование у подростков способностей к адекватной оценке окружающей действительности, самооценке, саморазвитию и самосовершенствованию, а также способности ориентироваться в потоке информации, исходящей из самых различных источников. К организации данной смены были подключены сотрудники ОБУК «Липецкая областная юношеская библиотека», МАУ ДО ЦРТ «Левобережный», ГУЗ «Липецкий областной Центр по профилактике и борьбе со СПИД и инфекционными заболеваниями», ОМВД России по Задонскому району, которые организовали и провели серию занятий по профилактике безнадзорности и правонарушений несовершеннолетних. С сотрудниками ОМВД России по Задонскому району состоялась дружеская встреча по футболу.

ОБУК «Областной центр культуры, народного творчества и кино» (далее – ОЦКНТ) традиционно проводит областной конкурс юных вокалистов «Хрустальная нота» среди детей-сирот и детей из малообеспеченных семей. В 2017 году в нем участвовали более 400 юных артистов. Конкурсные мероприятия в областном центре и муниципальных образованиях включали детские праздники, фестивали, конкурсные дни. В финале на областной сцене выступили абсолютные победители районных конкурсов. Каждому участнику заключительного этапа областного конкурса вместе с дипломами вручались ценные подарки. Проведение конкурса освещалось телекомпаниями и в печатных изданиях области.

В рамках реализации государственной программы «Развитие культуры и туризма в Липецкой области» в 2017 году в регионе состоялись различные творческие мероприятия:

- областной праздник, посвященный Дню российского студенчества, где руководители региона чествовали 65 стипендиатов Липецкой области 2017 года;

- церемония награждения победителей Всероссийского конкурса детского рисунка на православную тематику «Душа России» и открытие Всероссийской конференции по паломническому туризму;

- VII Всероссийский конкурс по рисунку и живописи натурального рисования «Традиции». В конкурсе приняли участие 922 участника из 68 городов России, которые представили 1 092 работы;

- межрегиональный фестиваль детских фольклорных ансамблей «Поют дети», в котором приняли участие 12 коллективов Липецкой и Воронежской областей. Фестиваль объединил более 500 любителей народной музыки, в том числе 120 участников в возрасте от 6 до 18 лет;

- областной праздник, посвященный Дню Славянской письменности и культуры, с участием сводного детского хора одаренных детей Липецкой области, а также Хоровой капеллы мальчиков Липецкой филармонии и студентов областных колледжей искусств;

- Рождественский и Пасхальный концерты;

- XIII областной конкурс-фестиваль художественного творчества детей и юношества им. В.С. Сорокина, где были представлены 783 работы 486 учащихся художественных школ искусств, общеобразовательных школ, гимназий, лицеев, учреждений дополнительного образования, воспитанников художественных студий в возрасте от 5 до 17 лет. По итогам конкурса состоялась выставка победителей, на которой были отмечены лауреаты и их преподаватели;

- региональный этап Седьмых молодежных Дельфийских игр Липецкой области «Старт надежды», в котором приняли участие более 1 250 человек в 26 номинациях из всех муниципальных образований региона;

- областной праздник «Поэт, действительный в любые времена...», посвященный Пушкинскому Дню России, в с. Кореневщино;

- областной фестиваль детских фильмов «Радуга», на котором работало детское жюри. В рамках фестиваля состоялись творческие встречи авторов и создателей победивших кинолент с детьми и молодежью муниципальных образований. В мероприятиях фестиваля участвовали около 7 тыс. детей;

- международный молодежный фестиваль военно-исторической реконструкции «Русборг» (более 1 000 человек из ста городов России и зарубежья); международные молодежные фестивали исторической реконструкции «Ладейное поле» и «Стрелец», которые посетили более 3 000 детей и молодежи.

Большую культурно-образовательную и информационную работу проводят выставочные и музейные учреждения. В Липецком областном выставочном зале работает художественная студия «Мой мир», объединившая творческих людей с ограниченными возможностями, разных возрастных и социальных групп.

В культурно-просветительной акции «День музея в школе» в Липецком областном краеведческом музее приняли участие более 5 000 обучающихся из Липецка, Липецкого, Грязинского и Добровского муниципальных районов. Музей традиционно принял участие во Всероссийских акциях «Ночь музеев», «Ночь искусств». Концерты симфонического и духового оркестров, презентации новых выставок посетили в эти дни более 1 500 человек.

В «Художественном музее имени В.С. Сорокина – Доме Мастера» (филиал ОБУК «Липецкий областной художественный музей») для детей, старшеклассников и студентов состоялся цикл встреч с ведущими деятелями искусств региона; цикл музыкальных вечеров «Времена года в Доме Мастера»; «Уроки творчества в музее» для учащихся начальных классов, с мастер-классами по рисунку и скульптуре; совместный проект с МБУ дополнительного образования экологическим центром «Экосфера» г. Липецка в рамках Года экологии в России, посвященный открытию выставки «Иван Шишкин. Офорты», и др.

Сотрудниками картинной галереи имени Н.А. Сыроева совместно с центральной районной библиотекой поселка Лев-Толстой была подготовлена программа о пейзажных произведениях из фондов галереи; проведен праздник, посвященный Дню Государственного флага Российской Федерации. Для воспитанников старших групп муниципальных дошкольных образовательных учреждений г. Липецка было организовано интерактивное мероприя-

тие, на котором дети познакомились с историей российского Государственного флага, а также его символикой. Итогом мероприятия стала выставка детских рисунков на тему: «Три цвета красками сияют – в стране День флага отмечают».

Для подготовительных групп детских дошкольных учреждений проведены выездные интерактивные музейные занятия. При «Липецком областном художественном музее» работает художественная школа-студия под руководством члена Союза художников России О. Буевой. При профессиональных творческих коллективах ведут работу детские студии, в которых занимается более 300 детей школьного возраста (студия народного искусства Театра танца «Казачки России», Хоровая капелла мальчиков Липецкой областной филармонии, детская театральная студия Липецкого государственного академического театра имени Л.Н. Толстого, детская студия областного Центра романовской игрушки).

Молодежные общественные объединения через организацию различных акций и мероприятий, тренинги, социальную работу способствуют организации культурного досуга семей с детьми, обеспечивая условия для социализации детей и молодежи, наращивания духовно-нравственного потенциала, самореализации, формирования здорового образа жизни.

В соответствии с постановлением администрации Липецкой области от 21 февраля 2017 года № 65 «Об утверждении Порядка предоставления субсидий из областного бюджета социально ориентированным некоммерческим организациям на реализацию проектов, направленных на развитие детского и молодежного общественного движения, поддержку детских, молодежных общественных объединений и общественных объединений, работающих с детьми и молодежью, в 2017 году» на конкурсной основе поддержаны 7 проектов социально ориентированных некоммерческих организаций по направлениям:

- вовлечение детей и молодежи в занятие творческой деятельностью;
- вовлечение детей и молодежи в здоровый образ жизни и занятие спортом, популяризация культуры безопасности в молодежной среде;
- формирование российской идентичности и единства российской нации среди детей и молодежи;
- выявление и поддержка обладающей лидерскими качествами, инициативной и талантливой молодежи (таблица 7.1).

Таблица 7.1

Социально значимые проекты, реализованные детскими и молодежными общественными объединениями в 2017 году

№	Организация	Проект	Количество участников, человек	Финансирование проекта, руб.
Мероприятия по формированию российской идентичности и единства российской нации среди детей и молодежи				
1	Липецкая областная молодежная общественная организация «Военно-исторический клуб "Копье"»	«Время Героев»	30 400	581 882,33
Мероприятия по выявлению и поддержке обладающей лидерскими качествами, инициативной и талантливой молодежи				
2	Липецкая областная общественная организация Российского Союза Молодежи	«Россию Строить Молодым»		638 499,40
3	Липецкая областная молодежная общественная организация «Ассоциация студентов Липецкой области»	Молодежный спортивный фестиваль «Универсиада-2017»	500	203 424,22

№	Организация	Проект	Количество участников, человек	Финансирование проекта, руб.
4	Первичная профсоюзная организация студентов Липецкого государственного технического университета профессионального союза работников народного образования и науки Российской Федерации	Межрегиональный молодежный фестиваль творчества и спорта «Студенческое лето»	110	620 288,10
Мероприятия по вовлечению детей и молодежи в здоровый образ жизни и занятие спортом, популяризация культуры безопасности в молодежной среде				
5	Липецкая региональная общественная детско-юношеская организация «Союз юных инспекторов движения»	«Молодежь за безопасность на дорогах»	2 085	402 417,85
6	Липецкая областная молодежная спортивно-оздоровительная общественная организация «Ассоциация мультиспорта»	«Здоровая молодежь – Здоровый Регион!»	185	437 934,60
7	Липецкая областная общественная организация «Союз Борьбы за Народную Трезвость – Липецк»	«Энергия спорта!»	2000	300 553,50

Поддержка детской и молодежной инициативы и творчества осуществлялась в ходе проекта «Россию Строить Молодым» Липецкой областной общественной организации Российского Союза Молодежи. В ходе регионального этапа Всероссийской акции «Мы – граждане России» 9 июня и 11 декабря 2017 года в большом зале администрации Липецкой области состоялись торжественные церемонии вручения паспортов 110 молодым гражданам Липецкой области. Мероприятия акции нацелены на осознание значения понятия «гражданин России», мотивирование 14-летних подростков на социально значимую деятельность во благо общества и государства, включение в процессы деятельности общественных организаций.

Формированию российской идентичности способствуют фестивали исторических реконструкций. Фестиваль «Русборг» в Елецком районе для 900 участников из десятков регионов России и из-за рубежа представил зрителям всю палитру средневекового мира: сражения, ремесла, ярмарку, музыку. На полигоне создано оборонительное сооружение средневековья, обсаженное Фестивальной аллеей из сосен. Липецкое отделение «Северный Берег» клуба «Копье» подготовило игровую программу: одиночные поединки, постановочные сражения, фехтовальный турнир, конные выезды. На ярмарке гостям предлагали предметы средневекового быта, пострелять из лука, сыграть на народных инструментах, купить сувенир на память.

Фестиваль исторической реконструкции «СтрЕлец-2017», посвященный Дню народного единства, воссоздал события осени 1618 года, когда гетман Петр Сагайдачный приступом взял Елец. Гости фестиваля смогли узнать, как выглядели городовые и московские стрельцы, донские казаки, запорожские черкасы, европейские наемники, ознакомились с вооружением, тактикой и стратегией боевых действий того времени, приняли участие в показательных выступлениях.

Областной молодежный фестиваль творчества «Студенческая весна» способствует раскрытию творческого потенциала молодежи, сохранению и развитию нравственных, культурных традиций российского студенчества. Региональный турнир «Всероссийская Юниор-Лига КВН» создает условия для раскрытия творческого, личностного, интеллектуального потенциала учащейся молодежи. В сезоне 2017 года приняли участие 15 команд из Хлевенско-

го, Тербунского, Грязинского, Задонского, Данковского муниципальных районов и города Липецка.

Межрегиональный молодежный фестиваль творчества и спорта «Студенческое лето» направлен на гражданско-патриотическое воспитание и пропаганду здорового образа жизни среди молодежи, вовлечение обучающихся в социально значимую деятельность, совершенствование организаторских навыков и творческого потенциала студентов. Участниками фестиваля стали студенты 40 учебных заведений среднего и высшего образования Липецкой области, проявившие себя в общественной, творческой, проектной и спортивной деятельности. В ходе фестиваля состоялись встречи и мастер-классы с руководителями образовательных организаций, представителями администрации Липецка и Липецкой области, специалистами силовых и спасательных структур (ОМОН и МЧС), Центра последипломного образования, пресс-центра Футбольного клуба «Металлург».

Комплекс мероприятий и проектов для детей и юношества нацелен на пропаганду здорового образа жизни, популяризацию культуры безопасности.

В проекте «Здоровая молодежь – Здоровый регион» Липецкой областной молодежной спортивно-оздоровительной общественной организации «Ассоциация мультиспорта» в 2017 году организованы 3 велопохода выходного дня, спортивно-туристический сбор молодежи на турбазе с. Аргамач-Пальна Елецкого района. Программа мероприятия включала обучение и соревнования по технике пешего туризма, демонстрацию туристических видеороликов, соревнования по ориентированию, посещение археологического парка Аргамач и вечерние творческие мероприятия.

Встреча (вечерка) «У ИСТОКОВ» была нацелена на ознакомление с особенностями русской народной культуры, традициями. В программе мероприятия использовались русские народные игры, народный пляс, молодецкие забавы, пение народных песен, часы общения по вопросам народных традиций, укрепления семьи, воспитания и развития детей.

В ходе проекта проведены 3 информационные встречи, направленные на привлечение молодежи к здоровому образу жизни и занятиям физической культурой и спортом, профилактику и предупреждение правонарушений, наркомании, алкоголизма и других негативных проявлений среди молодежи в Липецкой области. Ребятам рассказали о туристическом клубе имени Евгения Смургиса, о спортивных и туристических проектах и мероприятиях, в которых можно поучаствовать в этом или следующем году, показали интересные туристские видеоролики.

В декабре прошла фотовыставка «Туризм – мой здоровый образ жизни-2017», на которой состоялись демонстрации интересных видеороликов, беседы с представителями туристских клубов и сообществ на тему туризма, видеолекции о путешествиях: «Велопробег Липецк – Санкт-Петербург» глазами любителя, «Патагония: путешествие на край Земли», «Путешествие на сердце Кольского полуострова», «Турклуб “48 верст” и его деятельность в Липецкой области».

Проект «Молодежь за безопасность на дорогах» Липецкой региональной общественной детско-юношеской организации «Союз юных инспекторов движения» нацелен на пропаганду безопасности на дорогах как для водителей, так и для пешеходов. В проекте состоялся конкурс «Сбавь скорость! Сохрани жизнь!» по номинациям «Фото», «Слоган», «Видеоролик». Организаторы стремились привлечь внимание липецкой общественности к проблемам, связанным с аварийностью на дорогах и, в частности, соблюдением водителями скоростного режима движения транспортных средств. В творческих состязаниях приняли участие свыше пятисот школьников и студентов образовательных организаций Липецкой области. Множество проникновенных обращений, красочных фоторабот, оригинальных слоганов было представлено на суд жюри. Самые креативные участники состязания были при-

глашены в редакцию одного из липецких радиоканалов, где представители ГИБДД, Союза ЮИД и журналисты наградили победителей дипломами и призами. В прямом эфире радиостанции победители озвучили свои обращения к водителям, призвав их не забывать о собственной безопасности, безопасности пассажиров и пешеходов.

Флешмоб «Будь ярче! Стань заметней!» был направлен на пропаганду дорожной безопасности пешеходов, способствующей снижению детского травматизма на дорогах. Во флешмобе приняли участие участники 15 слета юных инспекторов движения, лучшие знатоки правил дорожного движения, победители региональных, всероссийских профильных соревнований, а также юные спортсмены и участники лагерной смены.

Акция «Лайк водителю» объединила сотрудников Госавтоинспекции, волонтеров и общественников, которые на пешеходных переходах вблизи школ, детских садов, мест массовой концентрации молодежи регулировали взаимоотношения пешеходов и водителей, благодарили внимательных водителей и вручали им памятки.

Фестиваль КВН «Живи по правилам!» проводился среди команд КВН старших классов, образовательных организаций, высших и средних профессиональных образовательных организаций с целью привлечения внимания учащейся молодежи к необходимости соблюдения правил дорожного движения, активизации их творческой деятельности и пропаганды безопасности дорожного движения. В фестивале приняли участие 11 команд КВН из образовательных организаций общего, профессионального образования.

Проект «Энергия Спорта!» Липецкой областной общественной организации «Союз Борьбы за Народную Трезвость – Липецк» включал проведение спортивной акции с участием Липецкой региональной спортивной общественной организации «Клуб контактных видов спорта», секции рукопашного боя города Грязи, танцевальный коллектив «FreezeMakers» из города Липецка. Представители вело направления продемонстрировали технику прыжков на велосипедах ВМХ, были проведены соревнования по воркауту и конкурс по рисункам граффити на спортивную тематику. В рамках проекта проведены 7 туристических походов с экскурсионной и спортивной программами.

Спортивно-туристический слет в селе Аргамач-Пальна Елецкого района включал туристический поход по сложно-пересеченной местности от базового лагеря (вдоль течения реки Пальна) до района впадения ее в реку Сосна, сплав по реке Сосна на байдарках вверх по течению. Участники слета под руководством инструкторов отработали различные туристические навыки, в том числе прохождение веревочной полосы препятствий, техника пешего туризма; участвовали в тренировках по игре в городки, стрельбе из пневматической винтовки, гиревому спорту, перетягиванию каната, волейболу.

IV молодежный спортивный фестиваль «Энергия Лета-2017», посвященный Всероссийскому дню физкультурника, включал показательные выступления спортивных и танцевальных коллективов Липецка и Липецкой области, соревнования в различных видах спорта (волейбол, воркаут, гиревой спорт, настольный теннис, армрестлинг, жим штанги, кроссфит, мини-футбол), конкурсы и мастер-классы для зрителей, в том числе велоконкурсы, традиционную народную игру кила, слэक्лайн, картинг и многое другое. В фестивале приняли участие известные спортсмены и чемпионы.

В рамках спортивной акции «Трезвая Россия – Да!» прошли пробежка и велозаезд, прохождение туристической стропы слэक्лайн, велоконкурсы, конкурс по дартсу и соревнования по армрестлингу. Победители были награждены призами. В акции приняли участие клубы: «ВелоПросторы 48», «Бег 48», Ассоциация воркаута Липецка, клуб армрестлинга Липецка и липецкий клуб слэक्лайна.

Развитие детского и семейного спорта, физической культуры и туризма

В ходе реализации государственных программ Липецкой области продолжилась модернизация инфраструктуры физической культуры и спорта: реконструированы спорткомплекс с бассейном «Дельфин» в с. Становое Становлянского муниципального района и комплексная спортивная площадка круглогодичного использования в с. Доброе Добровского муниципального района ((госпрограмма «Обеспечение населения Липецкой области качественным жильем, социальной инфраструктурой и услугами ЖКХ»); построены 4 спортивные площадки в Добровском, Долгоруковском, Елецком муниципальных районах (госпрограмма «Развитие сельского хозяйства и регулирование рынков сельскохозяйственной продукции, сырья и продовольствия в Липецкой области»).

Одна из основных задач реализации Государственной программы Липецкой области «Развитие физической культуры и спорта Липецкой области» на 2014 – 2020 годы – привлечение к регулярным занятиям физической культурой и спортом детей и подростков. Во всех муниципальных районах региона функционируют спортивные школы, в 2017 году открыта новая детско-юношеская спортивная школа в Добровском муниципальном районе (таблица 7.2).

Таблица 7.2

Спортивные школы Липецкой области в 2015 – 2017 годах

Год	Детско-юношеские спортивные школы, специализированные детско-юношеские спортивные школы	Детско-юношеские спортивно-адаптивные школы	Всего спортивных школ	Численность обучающихся, человек
2015	36	1	37	24782
2016	37	1	38	28109
2017	38	1	39	29305

Общая численность занимающихся в учреждениях спортивной направленности Липецкой области за последние три года возросла более чем на 4 тысячи человек; число детей в возрасте от 6 до 15 лет, занимающихся в спортивных организациях в 2017 году, за три года увеличилось более чем на 3 тысячи человек (таблица 7.3).

Таблица 7.3

Численность занимающихся в учреждениях спортивной направленности в 2015 – 2017 году

	2015 г.	2016 г.	2017 г.
Количество детей в возрасте от 6 до 15 лет, занимающихся в спортивных организациях, человек	21060	23656	24621
Доля детей в возрасте от 6 до 15 лет, занимающихся в учреждениях спортивной направленности, в общей численности детей и молодежи этого возраста, %	19,1	20,9	21,2

Согласно календарному плану официальных физкультурных мероприятий и спортивных мероприятий Липецкой области ежегодно проводятся первенства области, областные турниры по различным видам спорта. Спортсмены, достигшие наивысших результатов, защищают честь области на всероссийских и международных соревнованиях.

В области продолжается развитие адаптивной физической культуры и адаптивного спорта детей-инвалидов. Доля детей с ограниченными возможностями здоровья и инвалидов в возрасте от 6 до 18 лет, регулярно занимающихся адаптивной физической культурой и спортом, в общем количестве детей данной категории по итогам 2017 года составила 87,6 % (2015 г. – 76,5 %; 2016 г. – 85,0 %). Для этой категории детей проводятся первенства обла-

сти, областные турниры и фестивали по настольному теннису, легкой атлетике, плаванию, конному спорту, спортивному ориентированию, областная Параспартакиада «Мир без границ» для детей и молодежи.

В 2017 году в областной спортивно-адаптивной школе открыто отделение спортивно-ориентирования, в настоящее время занятия с детьми с ограниченными возможностями здоровья и инвалидами проводятся по 13 дисциплинам четырех видов спорта (спорт с поражением опорно-двигательного аппарата, спорт глухих, спорт слепых и спорт лиц с интеллектуальными нарушениями). Отделения школы функционируют в 11 муниципальных образованиях региона.

В спортивных школах области культивируется 47 видов спорта, в том числе 4 адаптивных. Продолжено внедрение Всероссийского физкультурно-спортивного комплекса «Готов к труду и обороне» (далее – ВФСК ГТО). В Липецкой области функционирует 21 центр тестирования: 18 муниципальных центров в районах, 1 – в г. Ельце и 2 – в г. Липецке. Создано 75 мест тестирования. В выполнении нормативов ВФСК ГТО в 2017 году приняло участие 17 158 человек возрастных групп с I по VI ступени, из них 9 155 человек выполнили нормативы на знаки отличия (53,3 %), в том числе 2 213 – на золотой знак отличия, 4 019 – на серебряный знак, 2 923 – бронзовый знак отличия.

Организована работа мобильного агитационного пункта ВФСК ГТО с программой «ГТО – узнай свои возможности» (PR-акция) по выполнению двигательных заданий тестов ГТО, в которых активно принимали участие дети, подростки, молодежь. PR-акции проходили на различных городских и областных площадках (парках, стадионах, площадях вузов и др.).

С 9 по 14 октября 2017 года в 20 муниципалитетах Липецкой области проведено физкультурно-массовое мероприятие «Единая Неделя ГТО. В рамках данного мероприятия были проходили мастер-классы, флешмобы, фестиваль «Одна страна – одна команда»; Единый урок ГТО, акция «Зарядись здоровьем», День открытых дверей в муниципальных центрах тестирования ГТО, конкурс плакатов «От ГТО к Олимпийским вершинам», торжественное чествование значкистов и активистов ВФСК ГТО и ряд физкультурно-массовых мероприятий (фестивали, акции, выставки) и др.

В 2017 году состоялись два мероприятия по организации и внедрению нормативов ГТО среди обучающихся образовательных организаций – Зимний и Летний фестивали ГТО, в муниципальных этапах которых приняло участие, соответственно, 2 641 и 2 528 школьников от 6 до 18 лет.

Приобщение детей и молодежи к историко-культурному наследию народов России, воспитание патриотизма, знакомство с жизнью региона происходит в экскурсионно-образовательных турах, разработанных в соответствии с учебными программами по определенным предметам и реализуемых на базе туристских ресурсов региона. В 2017 году реализовано 56 экскурсионных маршрутов, разработано 5 новых, в экскурсионных программах которых участвовали 27 тыс. школьников.

С целью развития системы профессиональной ориентации подрастающего поколения регулярно организуются и проводятся школьные профориентационные экскурсии. За 2017 год было проведено 82 профориентационных экскурсии на 27 предприятия области, в которых приняли участие 1 899 учащихся, среди них 6 несовершеннолетних, проживающих в семьях, состоящих на профилактическом учете в Центре временного содержания для несовершеннолетних правонарушителей УМВД России по Липецкой области, и 12 несовершеннолетних, проживающих в семьях, состоящих на профилактическом учете в Управлениях МВД России по г. Липецку и по Липецкой области.

Регулярно проводятся экскурсии и интерактивные программы на туристическом объекте «Центр романовской игрушки». В 2017 году в 27 программах (212 мероприятий) приня-

ло участие 5100 школьников. В том числе проведено 44 мероприятия для 441 ребенка, находящегося в особых жизненных условиях:

- несовершеннолетние дети, содержащиеся в Центре временного содержания для несовершеннолетних правонарушителей УМВД России по Липецкой области (21 чел.);
- дети пансионата психолого-социальной реабилитации «Лазори» некоммерческого благотворительного фонда «Дети и родители против рака» (62 чел.);
- дети, оставшиеся без попечения родителей, из ОКУ «Задонский социально-реабилитационный центр для несовершеннолетних “Надежда”» (35 чел.);
- дети – участники Липецкой региональной общественной организации помощи инвалидам и их семьям «Солнечный Мир» (178 чел.);
- участники Липецкой городской общественной организации инвалидов-колясочников «Малое социальное объединение» (27 чел.);
- воспитанники ОГБУ «Елецкий психоневрологический интернат» (35 чел.);
- воспитанники ГОАУ «Центр образования, реабилитации и оздоровления» г. Липецка (30 чел.);
- участники Липецкой областной общественной организации Всероссийского общества инвалидов (13 чел.);
- обучающиеся коррекционного образовательного учреждения и центра помощи детям, оставшимся без попечения родителей, «Спортивно-туристский центр Липецкой области (40 чел.).

В целях популяризации внутреннего туризма совместно с ТРК «Липецкое время» был организован конкурс для молодых талантов «Сам себе экскурсовод». В проекте принимали участие школьники общеобразовательных школ Липецкой области с 1 по 11 классы. В ходе конкурса участники становились соведущими программы «Сам себе экскурсовод» и рассказывали о туристических достопримечательностях, личностях и интересных фактах региона.

В 2017 году Липецкая область впервые вошла в Национальную Программу детского культурно-познавательного туризма «Моя Россия» с региональным маршрутом «Липецк. Духовные истоки». В 2017 году регион посетили 900 детей из 18 регионов Российской Федерации.

Наиболее популярными туристическими объектами для семейного и детского туризма стали Семейный парк «Кудыкина гора» (более 200,0 тыс. детей ежегодно), Липецкий областной музей природы «Галичья гора» (более 1,5 тыс. детей ежегодно) и археологический парк «Аргамач» (более одной тыс. детей ежегодно).

Семейный парк «Кудыкина гора» ежегодно посещают около 400 групп школьников из Липецкой, Воронежской и других близлежащих областей. Для ребят в парке организованы: трехчасовая квест-программа с посещением основных достопримечательностей парка; программа в Городе мастеров, посвященная истории нашей страны; научное шоу с опытами от профессора Николя; экскурсия по контактному зоопарку; цирковое представление. На Кудыкиной горе располагается школа верховой езды, которая проводит бесплатные занятия для детей 12 –17 лет 4 раза в неделю. Посещения семейного парка «Кудыкина гора» для воспитанников детских домов, домов-интернатов бесплатны.

Липецкий областной музей природы «Галичья гора» называют жемчужиной России. Это один из самых маленьких заповедников мира (всего 19 га), основанный в 1925 году. Он известен своей необычайно богатой растительностью и уникальной фауной. Во время экскурсии посетители знакомятся со скалами, липняками, ковыльными и осоковыми степями, нагорными березняками и дубравами, образующими пестрые растительные группировки. Здесь сохранилась растительность доледникового периода, характерная для альпийских ландшафтов. Всего на небольшой площади заповедника ученые насчитывают 650 видов

растений. При заповеднике организован уникальный питомник редких видов хищных птиц, занесенных в Красную книгу Российской Федерации. Здесь сотрудники питомника занимаются возрождением забытых традиций русской соколиной охоты. В заповеднике разработан ряд экскурсий с учетом возраста и интересов посетителей.

Одним из основополагающих элементов парка «Аргамач» является детский полевой археологический лагерь – совместный проект археологов и педагогов, не равнодушных к проблемам исторического образования, а также развития, воспитания, социализации и оздоровления детей и подростков. Воспитанники лагеря являются активными участниками сложной и интересной работы парка (раскопки, экспериментальное моделирование, реконструкции, мастер-классы). Особо следует отметить проводимую совместно с группой компаний «Трио» смену для детей из сельской местности «Сельское хозяйство от каменного века до современности». Программа этой смены предусматривает знакомство не только с древнейшими формами земледелия, скотоводства и переработки, но и с самыми передовыми формами ведения сельского хозяйства в ходе экскурсий на предприятия ГК «Трио».

Организационное, методическое обеспечение детского культурно-познавательного туризма строится на основе взаимодействия управления культуры и туризма, управления образования и науки Липецкой области и представителей органов местного самоуправления в сфере образования. На совместных совещаниях обсуждаются вопросы места и роли туризма в региональной системе образования, включения школьных образовательных туристических маршрутов в основные образовательные программы.

Организация отдыха и оздоровления детей

В 2017 году организация отдыха детей и их оздоровления осуществлялась в условиях скоординированной и эффективной работы всех структур и ведомств для обеспечения безопасного, интересного и здорового отдыха. Вопросы организации отдыха и оздоровления детей рассматривались на заседаниях: комиссии по делам несовершеннолетних и защите их прав Липецкой области; комиссии по профилактике правонарушений и предупреждению чрезвычайных ситуаций в местах отдыха детей, по обеспечению безопасности организованных групп детей по маршрутам их следования всеми видами транспорта; областной, районных (городских) трехсторонних комиссий по регулированию социально-трудовых отношений; на инструктивно-методических совещаниях в районах и городах области. Установленный в области порядок по финансированию и возмещению затрат на оздоровление детей доведен до всех заинтересованных структур, включая профсоюзы и работодателей.

Организация оздоровительной кампании осуществляется в соответствии с Федеральным законом от 24 июля 1998 года № 124-ФЗ «Об основных гарантиях прав ребенка в Российской Федерации», Законом Липецкой области от 30 декабря 2004 года № 166-ОЗ «О социальной поддержке обучающихся образовательных организаций и дополнительных гарантиях по социальной поддержке детей-сирот и детей, оставшихся без попечения родителей, в Липецкой области» и постановлением администрации Липецкой области от 22 марта 2017 года № 127 «Об организации отдыха и оздоровления детей в Липецкой области».

Консолидированный бюджет оздоровительной кампании 2017 года составил 590,0 млн. рублей, что на 2,3 % больше уровня 2016 года (2015 г. – 476,4 млн. рублей; 2016 г. – 576,9 млн. рублей) (таблица 7.4).

**Финансирование организации
отдыха и оздоровления детей в 2015 – 2017 годах, млн. рублей**

Источник финансирования	2015 г.	2016 г.	2017 г.
Областной бюджет	341,1	381,0	424,06
Федеральный бюджет	0,0	9,2	0,0
Муниципальные бюджеты	76,8	82,5	86,6
Средства работодателей	2,6	1,3	0,84
Средства родителей	55,9	102,9	78,5
Итого	476,4	576,9	590,0

На реализацию подпрограммы 4 «Отдых и оздоровление детей» государственной программы Липецкой области «Развитие образования Липецкой области» в 2015 – 2017 годах затрачено 124,1 млн. рублей, что позволило:

- обеспечить развитие и совершенствование организационных форм и содержания отдыха и оздоровления детей за счет работы профильных лагерных и палаточных смен, экскурсий, направленных на оздоровление и развитие детей (затраты составили 7,6 млн. руб.);

- укрепить материально-техническую базу загородных стационарных оздоровительных лагерей отдыха и оздоровления детей (затраты составили 6,0 млн. руб.);

- организовать работу по совершенствованию кадрового, информационного и методического обеспечения организации отдыха и оздоровления детей (затраты составили 1,4 млн. руб.).

Сохранилась социальная составляющая детской оздоровительной кампании. Финансирование отдыха и оздоровления детей-сирот, детей, оставшихся без попечения родителей, обучающихся в учреждениях государственной поддержки детства, учреждениях начального и среднего профессионального образования, составило 51,9 млн. рублей (2015 г. – 24,3 млн. руб.; 2016 г. – 51,8 млн. руб.).

В 2017 году на реализацию оздоровительной кампании детей, находящихся в трудной жизненной ситуации, из средств областного бюджета израсходовано 126,0 млн. рублей, в том числе: 75,8 млн. рублей на выполнение государственного задания ОГБУ «Реабилитационно-оздоровительный центр «Лесная сказка»» (далее – ОГБУ РОЦ «Лесная сказка») и 50,2 млн. рублей на организацию отдыха и оздоровления детей в других детских оздоровительных учреждениях. Финансирование отдыха и оздоровления детей, находящихся в трудной жизненной ситуации, осуществлялось только за счет средств областного бюджета (диаграмма 7.1)

Диаграмма 7.1

**Финансирование оздоровительной кампании детей,
находящихся в трудной жизненной ситуации, в 2015 – 2017 годах, млн. рублей**

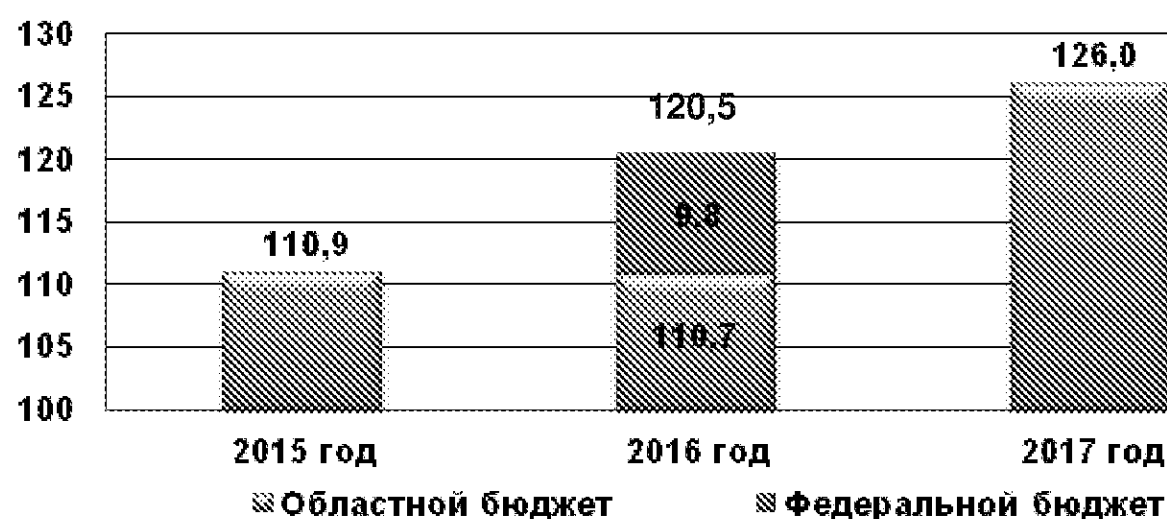

На территории Липецкой области в период оздоровительной кампании 2017 года функционировало 555 детских оздоровительных организации, из них 15 загородных детских оздоровительных лагерей (2015 г. – 16; в 2016 г. – 17); 377 лагерей с дневным пребыванием; 114 палаточных лагерей; 51 лагерь труда и отдыха; 3 детских санатория круглогодичного действия.

В период подготовки оздоровительной кампании проведен ряд профилактических мероприятий: совещания с руководителями оздоровительных организаций по вопросам обеспечения безопасности на отдыхе, тренировки в случае возникновения пожара, инструктажи с персоналом детских оздоровительных лагерей, занятия по обучению правилам безопасного поведения на воде. Инспекторским составом государственной инспекции по маломерным судам МЧС России освидетельствованы все пляжи, расположенные в учреждениях детского отдыха и оздоровления.

В период летнего отдыха в детских оздоровительных лагерях (далее – ДОЛ) контролировалось выполнение требований к безопасности жизни и здоровья детей, отдыхающих в лагере (наличие охраны территории лагеря, системы видеонаблюдения на территории лагеря; соблюдение мер пожарной безопасности); организация питания, соблюдение санитарного режима, условия размещения детей и подростков; исправность материально-технического оборудования оздоровительных учреждений.

Сотрудниками ГИБДД УМВД России по Липецкой области проведены мероприятия по закреплению у детей навыков безопасного поведения на улицах и дорогах, в том числе конкурсы, викторины, соревнования по знанию Правил дорожного движения, а также семинары, совещания с руководителями образовательных организаций, работниками ДОЛ. В целях обеспечения безопасности пребывания детей сотрудниками полиции осуществлены проверки антитеррористической защищенности ДОЛ.

В 2017 году организованными видами отдыха и оздоровления детей охвачено 97,3 тыс. детей (2015 г. – 95,8 тыс. детей; 2016 г. – 96,3 тыс. детей), в том числе 2,4 тыс. несовершеннолетних, состоящих на различных видах профилактического учета, что составило 94,5 % от общей численности несовершеннолетних данной категории. В 15 стационарных загородных детских оздоровительных учреждениях отдохнуло 14,3 тыс. детей; в 377 лагерях с дневным пребыванием, организованных на базе общеобразовательных школ, – 63,0 тыс. детей; в 51 лагере труда и отдыха – 1,0 тыс. детей; в 114 палаточных лагерях – 4,04 тыс. детей. Для 9,9 тыс. детей организовано 393 многодневные экскурсии и похода; для 4,9 тыс. детей обеспечено санаторно-курортное лечение; для 0,2 тыс. детей организован отдых за пределами Липецкой области, в том числе на берегу Черного моря, в Республике Крым (таблица 7.5).

Таблица 7.5

Охват детей различными формами отдыха и оздоровления в 2015 – 2017 годах, тыс. человек

Форма отдыха и оздоровления	2015 г.	2016 г.	2017 г.
Загородные оздоровительные лагеря	12,3	14,3	14,3
Санаторно-курортные учреждения	5,13	4,8	4,9
Лагеря с дневным пребыванием	58,9	61,6	63,0
Палаточные лагеря, экспедиции (туристические, экологические, исследовательские и другие), походы	3,96	4,2	4,04
Оздоровительные учреждения, расположенные за пределами области, в т.ч. на побережьях Азовского и Черного морей	2,62	0,35	0,2
Итого	95,8	96,3	97,3

Лагеря с дневным пребыванием детей, образованные на базе образовательных учреждений области, в 2017 году посетили 63,0 тыс. детей, что на 2,3 % выше уровня про-

шлого года (2015 г. – 58,9 тыс. чел.; 2016 г. – 61,6 тыс. чел.). Увеличилось количество детей, отдохнувших в лагерях с дневным пребыванием, в Краснинском (на 14,7 %), Елецком (на 13,8, %), Усманском (на 9,4 %) районах.

За период с 2015 по 2017 год количество палаточных лагерей, организованных в соответствии с нормами СанПиН 2.4.4.2605-10, увеличилось со 107 до 114. Наибольшее количество детей было охвачено отдыхом и оздоровлением в палаточных лагерях в Липецком районе и городах Елец и Липецк.

В 2017 году положительная динамика произошла в развитии лагерей труда и отдыха (2015 г. – 30 лагерей с охватом 634 чел.; 2016 г. – 39 лагерей с охватом 854 чел.; 2017 г. – 51 лагерь с охватом 996 чел.).

Координацию деятельности 6 загородных оздоровительных лагерей осуществляет областное автономное учреждение организации отдыха и оздоровления детей «Центр развития детского отдыха». Оптимизация работы данных лагерей, в том числе и в части консолидации финансовых потоков на их содержание, позволила сделать этот вид отдыха более доступным для родителей: увеличить охват детей, оздоровленных в загородных лагерях, снизить фактическую среднюю стоимость путевки на 5,2 % в сравнении со средней стоимостью путевки по области, совершенствовать содержательную сторону отдыха.

В 2017 году отдыхом и оздоровлением было охвачено 5 453 ребенка, находящегося в трудной жизненной ситуации (2015 г. – 4 652 чел.; 2016 г. – 5 447 чел.). Отдых детей был организован в ОГБУ РОЦ «Лесная сказка» (2 404 чел.), загородных лагерях (2 769 чел.), палаточных лагерях (80 чел.), детском оздоровительном комплексе «Дружба» города Сочи (170 чел.), в детском лагере «Мульт-Фильм» Республики Крым (30 чел.). Как и в предыдущие годы, наибольшее количество детей направлено в детские оздоровительные лагеря из многодетных (43,8 %), малообеспеченных (23,5 %) и неблагополучных (15,2 %) семей (диаграмма 7.2).

Диаграмма 7.2

Оздоровление детей, находящихся в трудной жизненной ситуации, в 2017 году, %

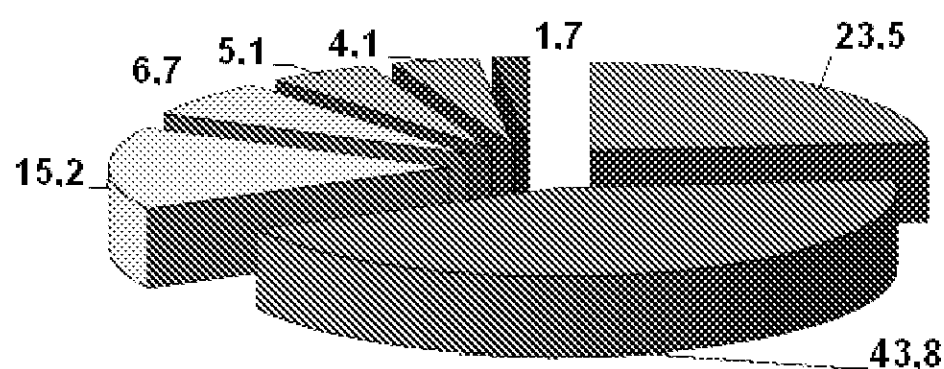

- Дети из малообеспеченных семей
- «Трудные» подростки и дети из семей «риска»
- Дети из неполных семей
- Другие категории
- Дети из многодетных семей
- Дети, находящиеся под опекой
- Дети-инвалиды

В системе социальной защиты населения области действует уникальное учреждение поддержки детства ОГБУ «Реабилитационно-оздоровительный центр «Лесная сказка»», оно служит не только целям укрепления физического здоровья детей, но и формирует у них правильное мировоззрение, любовь к Родине, уважение к народным традициям, расширяет кругозор, культивирует лучшие человеческие качества. Для этого в центре разрабатываются и успешно реализуются специальные авторские программы, направленные как на оздоров-

ление и социальную адаптацию детей, находящихся в трудной жизненной ситуации, так и на реабилитацию и социальную адаптацию детей с ограниченными возможностями здоровья.

В рамках реализации этих программ в 2017 году проведено 9 368 различных мероприятий, в том числе этической, эстетической, экологической и краеведческой направленности, пропагандирующих здоровый образ жизни и семейные ценности, служащие профилактике правонарушений несовершеннолетних и их трудовому воспитанию.

За 14 смен в ОГБУ РОЦ «Лесная сказка» отдохнули и поправили свое здоровье по бесплатным путевкам 2 715 человек, из них 2 404 ребенка (в том числе 1 944 ребенка в общем отделении (отрядах), 197 детей в отделении «Дети-инвалиды», 263 ребенка в отделении «Мать и дитя») и 311 сопровождающих взрослых.

В ходе летней оздоровительной кампании 2017 года был проведен ряд мероприятий, развивающих программ, в том числе по профилактике правонарушений и преступлений среди несовершеннолетних.

На базе оздоровительных и образовательных организаций, учреждений культуры и спорта проведен комплекс мероприятий, направленный на формирование здорового образа жизни:

- на базе детских загородных оздоровительных лагерей реализован региональный благотворительный проект «Здоровье и безопасность», направленный на формирование и пропаганду здорового образа жизни и повышение уровня культуры безопасного поведения в экстремальных ситуациях у жителей региона;

- проведены районные (городские) конкурсы-выставки листовок и буклетов «Здоровье – путь к успеху!», посвященные Всемирному дню охраны здоровья;

- организованы профилактические мероприятия в рамках Всероссийских акций «За здоровье и безопасность наших детей», «Стоп ВИЧ/СПИД»;

- проведен Форум по противодействию наркомании, алкоголизму и иным антиобщественным проявлениям;

- в ДОЛ «Елочка» реализована программа «Профилактика асоциальных заболеваний».

Проведена работа по вовлечению детей в занятия физической культурой и спортом в период каникул, осуществлен проект «Дворовый Олимп» с проведением дворовой спартакиады по футболу, волейболу, мини-футболу, шашкам и шахматам и др.

Несовершеннолетние привлекались к:

- участию в добровольческих патриотических и экологических акциях,

- работе общественных объединений «Российское движение школьников», «Ассоциация студенческой молодежи Липецкой области», поисковых организаций ЛООО «Экспедиционный клуб «Неунываки»; ЛООО «Поисковый отряд «Заря»; «Военно-исторический поисковый отряд «Зверобой»;

- занятиям в военно-исторических клубах ЛОМОО ВИК «Копье», «Северный берег», «Ратоборец» и др.;

- мероприятиям по профилактике дорожно-транспортного травматизма в рамках деятельности ЛРОДЮО «Союз юных инспекторов дорожного движения»;

- работе клубов «Преображение» (Грязинский район), «Новое поколение» (Данковский район), объединяющих детей из семей, оказавшихся в трудной жизненной ситуации, и людей пожилого возраста, ветеранов и участников Великой Отечественной войны.

В детских оздоровительных лагерях были реализованы профилактические программы: «Профилактика правонарушений и безопасности дорожного движения» (ОРК «Клён»), «Приобретение навыков действий при возникновении чрезвычайных ситуаций» (ООЦ с. Ар-

гамач-Пальна) и профориентационные проекты «Уравнение с двумя неизвестными», «Витамины роста: 5 в 1» (СОК «Прометей») и др.

В целях максимального охвата организованными формами отдыха, оздоровления и занятости несовершеннолетних, состоящих на различных видах профилактического учета, детей, находящихся в трудной жизненной ситуации, социально опасном положении, планируется проведение следующих мероприятий:

- увеличение продолжительности работы палаточных лагерей для подростков, находящихся в социально опасном положении;

- организация временной трудовой занятости несовершеннолетних, находящихся в социально опасном положении, в том числе в лагерях труда и отдыха;

- осуществление персонифицированного учета детей, находящихся в «группе риска» и социально опасном положении, детей-сирот и детей, оставшихся без попечения родителей, детей, находящихся под опекой и в приемных семьях, по обеспечению различными формами отдыха, оздоровления и занятости данной категории несовершеннолетних;

- проведение семинара-совещания с руководителями оздоровительных организаций по вопросам организации отдыха, оздоровления и занятости детей, в т. ч. детей, относящихся к «группе риска»;

- организация мероприятий по вопросам кибербезопасности.

РАЗДЕЛ 8. ТРУДОВАЯ ЗАНЯТОСТЬ ПОДРОСТКОВ И РОДИТЕЛЕЙ, ИМЕЮЩИХ ДЕТЕЙ

Условия и режимы труда и отдыха подростков и родителей, имеющих несовершеннолетних детей, соблюдение трудовых прав подростков и меры по недопущению вовлечения несовершеннолетних в наихудшие формы детского труда

Государственной инспекцией труда в Липецкой области проводится последовательная работа по обеспечению защиты трудовых прав работников в возрасте до восемнадцати лет. Надзорные мероприятия осуществляются с учетом контроля выполнения условий труда несовершеннолетних, недопущения выполнения ими работы, которая может представлять опасность для их здоровья либо наносить ущерб их физическому и нравственному развитию. В 2017 году были трудоустроены 3 274 гражданина в возрасте от 14 до 18 лет.

В целях осуществления надзора за соблюдением законодательства о труде Государственной инспекцией труда в Липецкой области проведено 1 499 проверок организаций всех форм собственности. При их проведении нарушений трудового законодательства в отношении лиц, не достигших 18 летнего возраста, не выявлено, так как несовершеннолетние отсутствовали в проверенных организациях.

При проверках контролировалось исполнение трудового законодательства в отношении работников в возрасте до 18 лет, в том числе:

- включение в трудовые договоры обязательных условий или заключение срочных трудовых договоров без указания причин, послуживших основанием для их заключения (нарушение статьи 57 Трудового кодекса Российской Федерации (далее – ТК РФ));
- заключение в письменной форме трудовых договоров и невручение второго экземпляра трудового договора работнику (нарушение статьи 67 ТК РФ);
- нарушение сроков расчета при увольнении (нарушение статьи 140 ТК РФ).

При проверках контролировалось соблюдение требований трудового законодательства при организации рабочих мест несовершеннолетних:

- обеспечение работников в возрасте до 18 лет средствами индивидуальной защиты;
- проведение инструктажа по охране труда;
- прохождение предварительного медицинского осмотра.

В целях обеспечения трудовых прав несовершеннолетних в 2017 году проведен круглый стол «Дети и трудовые отношения. Права и обязанности. Защита прав», вебинар, посвященный Всероссийскому дню правовой помощи детям, с участием руководителей и специалистов Государственной инспекции труда в Липецкой области, управления образования и науки Липецкой области.

В 2017 году была продолжена работа по контролю условий и режима труда родителей, имеющих несовершеннолетних детей. Федеральным законом от 03 июля 2016 года № 272-ФЗ «О внесении изменений в отдельные законодательные акты Российской Федерации» предусмотрено повышение ответственности работодателей за нарушение трудового законодательства в части, касающейся оплаты труда.

Федеральный закон от 18 июня 2017 года № 125-ФЗ «О внесении изменений в Трудовой кодекс Российской Федерации» внес изменения и дополнения в статьи 93 и 101 ТК РФ в части предоставления возможности установления по соглашению для отдельных категорий работников (беременной женщины, одного из родителей (опекуна, попечителя), имеющего ребенка в возрасте до 14 лет, ребенка-инвалида в возрасте до 18 лет, лица, осуществляю-

щего уход за больным членом семьи) не только неполного рабочего дня, но и неполной рабочей недели, в том числе с разделением рабочего дня на части, на любой согласованный сторонами срок с учетом пожеланий работников и условий производства работы, а также установления ненормированного рабочего дня работнику, работающему на условиях неполного рабочего времени, только в случае установления по соглашению сторон трудового договора установлена неполная рабочая неделя, но с полным рабочим днем (сменой). Внесенные изменения позволяют сочетать в гибких режимах работы неполный рабочий день и неполную рабочую неделю.

Соблюдение режимов труда и отдыха, охраны труда и здоровья женщин, предоставление отпусков по беременности и родам и другие гарантии определены в главе 41 ТК РФ «Особенности регулирования труда женщин, лиц с семейными обязанностями». Государственной инспекцией труда в 2017 году в ходе комплексных проверок выявлено 5 нарушений законодательства о труде женщин и лиц с семейными обязанностями (2015 г. – 16 нарушений; 2016 г. – 6 нарушений). Среди них: невыплаты пособия по беременности и родам, по уходу за ребенком до 1,5 лет, нарушения законодательства о регулировании труда беременных женщин и женщин, имеющих ребенка в возрасте до 3 лет.

Наиболее типичными нарушениями по охране труда в 2017 году продолжают оставаться:

- необеспечение работниц средствами индивидуальной защиты (СИЗ) (нарушение статей 4, 212, 221 ТК РФ, Межотраслевых правил обеспечения работников специальной одеждой, специальной обувью и другими средствами индивидуальной защиты, утвержденных приказом Министерства здравоохранения и социального развития Российской Федерации от 01 июня 2009 года № 290н);

- непроведение медицинских осмотров (нарушение статьи 213 ТК РФ).

Содействие занятости подростков, в том числе детей-сирот, детей, оставшихся без попечения родителей, детей-инвалидов и детей, состоящих на учете в органах внутренних дел

Главной целью по содействию занятости является сдерживание темпов роста безработицы среди молодежи, расширение видов трудоустройства, включая временное, повышение уровня занятости несовершеннолетних, состоящих на учете в органах внутренних дел, детей-сирот и детей, оставшихся без попечения родителей.

В соответствии с Законом Российской Федерации от 19 апреля 1991 года № 1032-1 «О занятости населения в Российской Федерации» органы службы занятости оказывают государственную услугу по организации профессиональной ориентации граждан в целях выбора сферы деятельности (профессии), трудоустройства, профессионального обучения. Учащиеся общеобразовательных организаций, начиная с 14-летнего возраста, могут обратиться в органы службы занятости за данной государственной услугой.

Одним из приоритетных направлений деятельности органов службы занятости населения Липецкой области является обеспечение занятости молодежи. В соответствии с Законом Российской Федерации от 19 апреля 1991 года № 1032-1 «О занятости населения в Российской Федерации» несовершеннолетние граждане в возрасте от 14 до 18 лет, отнесенные к категории граждан, испытывающих трудности в поиске работы, обеспечиваются дополнительными гарантиями.

Подпрограмма 1 «Развитие рынка труда и социальная поддержка безработных гражд-

дан» государственной программы Липецкой области «Развитие рынка труда и социальная поддержка безработных граждан» предусматривает организацию временного трудоустройства несовершеннолетних граждан в возрасте от 14 до 18 лет в свободное от учебы время, а также развитие системы профессиональной ориентации и психологической поддержки населения, в том числе профессиональной ориентации школьников, повышение их мотивации к трудовой деятельности по профессиям, специальностям, востребованным на рынке труда.

В соответствии с Законом Липецкой области от 22 августа 2007 года № 87-ОЗ «О профилактике безнадзорности и правонарушений несовершеннолетних в Липецкой области», приказом управления труда и занятости Липецкой области от 27 апреля 2017 года № 81 «Об организации в 2017 году занятости несовершеннолетней молодежи в свободное от учебы время» и приказом управления труда и занятости Липецкой области от 28 октября 2013 года № 238 «Об утверждении административного регламента предоставления государственной услуги по организации временного трудоустройства несовершеннолетних граждан в возрасте от 14 до 18 лет в свободное от учебы время, безработных граждан, испытывающих трудности в поиске работы, безработных граждан в возрасте от 18 до 20 лет, имеющих среднее профессиональное образование и ищущих работу впервые», Законом Липецкой области от 24 февраля 2012 года № 13-ОЗ «О финансовой поддержке граждан в сфере содействия занятости населения» обеспечение трудовой занятости несовершеннолетних осуществлялось посредством трудоустройства на постоянную работу, в том числе на квотируемые рабочие места; организации временного трудоустройства несовершеннолетних граждан в возрасте от 14 до 18 лет во время каникул и в свободное от учебы время.

В 2017 году в органы службы занятости населения Липецкой области за содействием в поиске подходящей работы обратилось 3 370 несовершеннолетних, из них трудоустроено 3 274 человека (таблица 8.1).

Таблица 8.1

Численность граждан в возрасте от 14 до 17 лет, обратившихся в органы службы занятости населения за содействием в поиске подходящей работы, в 2015 – 2017 годах

	2015 г.	2016 г.	2017 г.
Численность граждан в возрасте от 14 до 17 лет, обратившихся в органы службы занятости населения за содействием в поиске подходящей работы, человек	3533	3307	3370
из них трудоустроено, человек	3364	3182	3274
Доля трудоустроенных, %	95,2	96,2	97,2

Наибольший показатель трудоустройства подростков связан с их временной занятостью (таблица 8.2).

Таблица 8.2

Трудоустройство несовершеннолетних граждан в 2015 – 2017 годах

Направление трудоустройства	Количество трудоустроенных, человек		
	2015 г.	2016 г.	2017 г.
Трудоустройство на постоянную работу	8	11	2
Трудоустройство в счет квоты на предприятиях	25	32	1
Организация временного трудоустройства в период каникул и в свободное от учебы время	3325	3151	3274

Объем финансирования мероприятий по временному трудоустройству несовершеннолетних в 2017 году составил 5,4 млн. рублей (2015 г. – 4,9 млн. руб.; 2016 г. – 5,4 млн. руб.). Организация временного трудоустройства несовершеннолетних граждан во время каникул и в свободное от учебы время финансируется из областного бюджета, при этом ос-

новное финансирование временного трудоустройства несовершеннолетних осуществляется за счет средств работодателя (диаграмма 8.1).

Диаграмма 8.1

Финансирование мероприятий по организации временного трудоустройства несовершеннолетних в 2017 году, млн. рублей

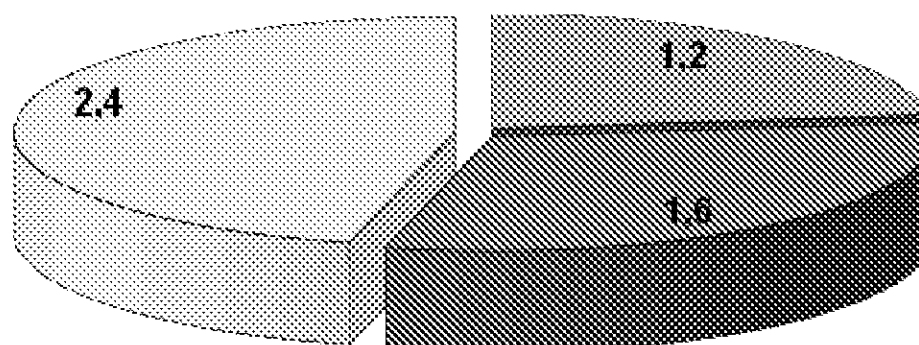

■ Областной бюджет ■ Местный бюджет □ Средства работодателей

Организация временного трудоустройства несовершеннолетних, том числе детей-сирот и детей, оставшихся без попечения родителей, осуществлялась органами службы занятости во взаимодействии с образовательными учреждениями, специализированными учреждениями социальной реабилитации несовершеннолетних и организациями, занимающимися трудоустройством несовершеннолетних граждан.

Основными видами занятости подростков являлись работы: благоустройство и озеленение территорий города, благоустройство пойм, берегов рек; восстановление и реставрация историко-культурных памятников; мелкие ремонтные и подсобные работы; уход за сельскохозяйственными культурами и сбор урожая; обслуживание культурно-массовых мероприятий; социально-бытовое обслуживание; курьерские работы и другие доступные виды трудовой деятельности, разрешенные ТК РФ для молодежи (таблица 8.3).

Таблица 8.3

Виды деятельности и трудоустройство несовершеннолетних в 2015 – 2017 годах

Виды работ	Трудоустроено, человек		
	2015 г.	2016 г.	2017 г.
Сельскохозяйственные работы	290	307	292
Ремонтные и подсобные работы	1088	1193	1245
Ремонт помещений образовательных учреждений	209	275	145
Другие виды ремонтных работ	339	364	741
Подсобные работы	540	554	858
Благоустройство, озеленение и очистка территории	1010	1060	2352
Социальные работы	203	243	323
Природоохранные работы	273	214	152
Другие виды работ	461	134	608

При этом основное требование к организуемым временным работам для подростков состоит в том, чтобы эта работа не наносила ущерба их здоровью (необходимо наличие медицинской справки, подтверждающей возможность работы по состоянию здоровья), нормальному развитию, нравственности и не нарушала процесса обучения. Трудоустройство подростков в возрасте от 14 до 16 лет допускается только при наличии письменного согласия одного из родителей или законного представителя (усыновитель, попечитель) и органа опеки и попечительства.

В 2017 году несовершеннолетние граждане работали водителями (282 чел.), участвовали в сельскохозяйственных работах (292 чел.), работали подсобными рабочими на предприятиях (858 чел.); проводили природоохранные мероприятия (152 чел.); занимались

благоустройством населенных пунктов, озеленением улиц (2 352 чел.), в том числе участвовали в ремонтно-восстановительных работах мемориалов, памятников и обелисков воинской славы (132 чел.), занимались благоустройством мест захоронений защитников Отечества, проведением поисковых работ в местах боев Великой Отечественной войны (511 чел.), оказывали социальную помощь ветеранам Великой Отечественной войны, семьям погибших воинов (14 чел.) и др.

Трудоустройство граждан, обратившихся в органы службы занятости населения, временное трудоустройство подростков осуществлялось на основе долговременного сотрудничества органов службы занятости с экономически стабильными предприятиями и организациями области: ООО «КолПи» (Воловский район), ООО «Спектр» (Грязинский район), ИП Разгоняев А.А., Садовое некоммерческое товарищество «Строитель», Садоводческое некоммерческое товарищество «Химик-2», ИП Денисова Г.Н. (Данковский район), ООО «Светлый путь» (Елецкий район), ИП Николашин С.Н. (Краснинский район), ООО «Лев-Толстовское ХПП» (Лев-Толстовский район), ООО «Хлевноебытсервис» (Хлевицкий район), ОАО «Чаплыгинский крахмальный завод» (Чаплыгинский район), МУП «Зеленхоз», ОАУК КРЦ «Спартак», МБУ «Управление благоустройства города Липецка», АО «Липецкцемент», МБУ ФОК «Пламя», АО «Липецкая городская энергетическая компания», МОУ ДО «СШ № 8 "Юность"» (г. Липецк), ПАО «Елецгидроагрегат», ОАО «Гидропривод», ООО «Тепличный комбинат Елецкие овощи» (г. Елец), администрации сельских поселений и др.

Во взаимодействии с органами и учреждениями системы профилактики безнадзорности и правонарушений несовершеннолетних решаются вопросы организации профессионального обучения и трудоустройства несовершеннолетних. Управлением МВД России по Липецкой области в пределах компетенции принимаются необходимые меры по оказанию содействия занятости подростков, состоящих на профилактическом учете в органах внутренних дел. Должностные лица органов внутренних дел проводят индивидуальную профилактическую работу с несовершеннолетними с учетом особенностей их личности и окружения, характера совершенных правонарушений, условий семейного воспитания. В ходе ее проведения выясняются образ жизни, связи и намерения подростков, выявляются и в пределах своей компетенции принимаются меры по устранению причин и условий совершения правонарушений.

При трудоустройстве на работу особое внимание уделяется подросткам, находящимся в трудной жизненной ситуации, приоритетное право предоставляется детям-сиротам, детям-инвалидам, детям из неполных, неблагополучных и многодетных семей, а также подросткам, состоящим на учете в комиссиях по делам несовершеннолетних, в органах внутренних дел. В 2017 году такие подростки составили 46,5 % от общей численности трудоустроенных (2015 г. – 38,8 %; 2016 г. – 32,5 %) (таблица 8.4).

Таблица 8.4

**Временная трудовая занятость несовершеннолетних,
находящихся в трудной жизненной ситуации, в 2017 году**

Категория несовершеннолетних	Количество трудоустроенных на временные работы в свободное от учебы время, человек
Дети-сироты и оставшиеся без попечения родителей	50
Дети из малообеспеченных семей и семей безработных	1000
Подростки, стоящие на учете в комиссии по делам несовершеннолетних, дети из семей, находящихся в социально опасном положении	9
Итого	1059

Мероприятия по организации временного трудоустройства несовершеннолетних граждан проведены во всех муниципальных образованиях и учитывают личные потребности подростков. Ряд работодателей отказываются от сотрудничества со службой занятости населения по временному трудоустройству несовершеннолетних граждан в свободное от учебы время и в период летних каникул, ссылаясь на сложное финансовое положение предприятия; недостаток подходящих вариантов работ; необходимость затрат на проведение обязательного платного медицинского осмотра при приеме на временные работы за счет работодателя и другое. В целях преодоления существующих проблем центрами занятости населения проводится разъяснительная и информационная работа, а также осуществляется оказание практической помощи при оформлении необходимых документов.

Профессиональная подготовка и переподготовка родителей с детьми дошкольного возраста, в том числе многодетных родителей и родителей, имеющих детей-инвалидов

В соответствии с Законом Российской Федерации от 19 апреля 1991 года № 1032-1 «О занятости населения в Российской Федерации» в области осуществляются мероприятия, способствующие занятости граждан, испытывающих трудности в поиске работы, к которым в том числе относятся одинокие и многодетные родители, воспитывающие несовершеннолетних детей, детей-инвалидов. В течение 2017 года при содействии органов службы занятости на профессиональное обучение и получение дополнительного профессионального образования направлено 1 405 безработных граждан по 44 профессиям и специальностям, пользующимся спросом на рынке труда, в том числе 356 родителей, имеющих детей дошкольного возраста, 43 многодетных родителя (таблица 8.5.)

Таблица 8.5

Профессиональная подготовка безработных граждан в 2015 – 2017 годах, человек

Направлено на профессиональное обучение и дополнительное профессиональное образование	2015 г.	2016 г.	2017 г.
Безработных граждан, всего	1661	1655	1405
в том числе:			
- родителей с детьми дошкольного возраста	310	351	356
- многодетных родителей	24	31	43
- родителей, имеющих детей-инвалидов	-	1	-

Реализация мероприятия по организации профессионального обучения и дополнительного профессионального образования женщин в период отпуска по уходу за ребенком до достижения им возраста 3 лет способствует созданию адаптационных условий для возвращения указанной категории женщин к трудовой деятельности, а также повышению их конкурентоспособности на рынке труда. В течение 2017 года по направлению органов службы занятости приступили к профессиональному обучению и получению дополнительного профессионального образования 147 женщин, находящихся в отпуске по уходу за ребенком до достижения им возраста трех лет (2015 г. – 257 чел., 2016 г. – 253 чел.).

В 2017 году для женщин, находящихся в отпуске по уходу за ребенком до достижения им возраста 3 лет, реализована 21 программа профессионального обучения и дополнительного профессионального образования: «1С: Предприятие»; бухгалтерский учет и его автоматизация; кадровая работа в организации и на предприятии; оператор ЭВМ со знанием «1С: Предприятие»; оператор электронно-вычислительных и вычислительных машин; па-

рикмахер; маникюрша; повар; закройщик; пользователь ПК; пользователь системы «1С: Торговля, склад»; педагогика дополнительного образования; сестра медицинская (различные специализации); диспетчер автомобильного и городского электрического транспорта, специалист по закупкам, специалист по кадровому делопроизводству и др.

Обучение проводилось на базе 17 профессиональных образовательных организаций области, при этом в городах и районах области организовывались выездные формы работы во временных учебных пунктах, использовались дистанционные формы обучения.

Затраты средств областного бюджета за 2017 год на реализацию мероприятий по профессиональному обучению и дополнительному профессиональному образованию женщин составили 1 404,7 тыс. рублей (2015 г. – 2 142,7 тыс. руб., 2016 г. – 2 359,8 тыс. руб.).

Содействие совмещению родителями приносящей доход деятельности с выполнением семейных обязанностей, в том числе путем развития форм присмотра и ухода за детьми

Во исполнение Указа Президента Российской Федерации от 7 мая 2012 года № 606 в части принятия мер, направленных на создание условий для совмещения женщинами обязанностей по воспитанию детей с трудовой занятостью, а также на организацию профессионального обучения (переобучения) женщин, находящихся в отпуске по уходу за ребенком до достижения им возраста 3 лет, Минтрудом России с 2013 года в Липецкой области организована работа по утверждению и реализации комплексов мер по созданию условий для совмещения женщинами обязанностей по воспитанию детей с трудовой занятостью. Мероприятия, предусмотренные указанными комплексами мер, направлены на:

- обеспечение доступности дошкольных образовательных учреждений, детских оздоровительных учреждений, иных организаций, предоставляющих услуги в области досуга и развития несовершеннолетних детей;
- информирование о содержании мероприятий и ходе их реализации;
- применение гибких форм занятости и дистанционной занятости;
- содействие трудоустройству женщин, имеющих детей в возрасте до 18 лет, в том числе содействие самозанятости;
- организацию профессиональной ориентации и профессионального обучения женщин, находящихся в отпуске по уходу за ребенком до достижения им возраста 3 лет;
- создание условий для совмещения женщинами обязанностей по воспитанию детей с трудовой занятостью.

В целях активизации информационно-разъяснительной работы по реализации мер, направленных в том числе на создание условий для совмещения женщинами обязанностей по воспитанию детей с трудовой занятостью, в соответствии с приказом Минтруда России от 30 апреля 2013 года № 185, организовано:

- проведение кампании в СМИ, в том числе с использованием информационно-телекоммуникационной сети Интернет, на официальном сайте органов службы занятости, а также посредством социальной рекламы, изготовления и распространения буклетов по информированию женщин о возможностях совмещения обязанности по воспитанию детей с трудовой занятостью;
- взаимодействие с объединениями работодателей и общественными организациями, в том числе социально ориентированными некоммерческими организациями, для выработки предложений по созданию условий для расширения возможностей трудоустройства указанных категорий женщин.

В 2017 году на регистрационном учете в центрах занятости населения Липецкой области состояло 5 096 граждан, относящихся к категории родителей, воспитывающих несовершеннолетних детей, детей-инвалидов. В численности граждан, относящихся к категории родителей, воспитывающих несовершеннолетних детей, детей-инвалидов, одинокие родители составили 150 человек, или 2,9 %, многодетные родители – 339 человека, или 6,7 %.

В 2017 году 97 родителям, воспитывающим несовершеннолетних детей, детей-инвалидов (33,6 % от численности граждан данной категории, состоящих на учете в органах службы занятости), организовано временное трудоустройство (2015 г. – 51 чел., или 23,4 %; 2016 г. – 54 чел., или 26,6 %), из них одинокие родители составили 34 человека, или 35,1 % (2015 г. – 19 чел., или 8,7 %; 2016 г. – 18 чел., или 33,3 %), многодетные родители – 46 человек, или 47,4 % (2015 г. – 22 чел., или 10,1 %; 2016 г. – 20 чел., или 37,0 %).

На конец декабря 2017 года численность родителей, воспитывающих несовершеннолетних детей, детей-инвалидов, состоящих на учете, из числа безработных граждан, уменьшилась на 77 человек, или на 7,0 %, и составила 1 022 человека. Однако численность многодетных родителей, состоящих на учете на конец 2017 года, увеличилась на 32,8 %. Также отмечается увеличение доли родителей, воспитывающих несовершеннолетних детей, детей-инвалидов, в общей численности безработных граждан, состоящих на регистрационном учете в органах службы занятости на конец 2017 года, – 37,4 % (36,1 % на начало 2016 года; 33,4 % на начало 2017 года).

РАЗДЕЛ 9. ПРОФИЛАКТИКА СЕМЕЙНОГО НЕБЛАГОПОЛУЧИЯ, СОЦИАЛЬНОГО СИРОТСТВА И ЖЕСТОКОГО ОБРАЩЕНИЯ С ДЕТЬМИ

Профилактика семейного неблагополучия, социального сиротства и жестокого обращения с детьми представляет собой комплекс мер по следующим направлениям:

- развитие эффективных практик социального сопровождения семей с детьми, нуждающихся в социальной помощи;
- профилактика семейного неблагополучия и социального сиротства детей, включая профилактику жестокого обращения с детьми, восстановление благоприятной для воспитания ребенка семейной среды, семейное устройство детей-сирот и детей, оставшихся без попечения родителей;
- социальная поддержка детей-инвалидов и семей с детьми-инвалидами для обеспечения максимально возможного развития таких детей в условиях семейного воспитания, их социализации, подготовки к самостоятельной жизни и интеграции в общество;
- социальная реабилитация детей, находящихся в конфликте с законом (совершивших правонарушения и преступления), профилактика безнадзорности и беспризорности детей, преступности несовершеннолетних.

Развитие системы социального обслуживания семьи и детей

Правовое регулирование социального обслуживания граждан осуществляется в соответствии с Федеральным законом от 28 декабря 2013 года № 442-ФЗ «Об основах социального обслуживания граждан в Российской Федерации» (далее – Федеральный закон от 28 декабря 2013 года № 442-ФЗ). Статьей 15 Федерального закона от 28 декабря 2013 г. № 442-ФЗ установлены обстоятельства, в которых гражданин признается нуждающимся в социальном обслуживании. В отношении семей, имеющих детей, таких оснований предусмотрено несколько:

- наличие в семье инвалида или инвалидов, в том числе ребенка-инвалида или детей-инвалидов, нуждающихся в постоянном постороннем уходе;
- наличие ребенка или детей, в том числе находящихся под опекой, попечительством, испытывающих трудности в социальной адаптации;
- отсутствие возможности обеспечения ухода, в том числе временного, за инвалидом, ребенком, детьми, а также отсутствие попечения над ними;
- наличие внутрисемейного конфликта, в том числе с лицами с наркотической или алкогольной зависимостью, лицами, имеющими пристрастие к азартным играм, лицами, страдающими психическими расстройствами, наличие насилия в семье;
- отсутствие возможности обеспечения ухода, в том числе временного, за инвалидом, ребенком, детьми, а также отсутствие попечения над ними.

Согласно статье 20 Федерального закона от 28 декабря 2013 года № 442-ФЗ, получателям социальных услуг с учетом их индивидуальных потребностей предоставляются следующие виды социальных услуг:

- 1) социально-бытовые, направленные на поддержание жизнедеятельности получателей социальных услуг в быту;
- 2) социально-медицинские, направленные на поддержание и сохранение здоровья получателей социальных услуг путем организации ухода, оказания содействия в проведении

оздоровительных мероприятий, систематического наблюдения за получателями социальных услуг для выявления отклонений в состоянии их здоровья;

3) социально-психологические, предусматривающие оказание помощи в коррекции психологического состояния получателей социальных услуг для адаптации в социальной среде, в том числе оказание психологической помощи анонимно с использованием телефона доверия;

4) социально-педагогические, направленные на профилактику отклонений в поведении и развитии личности получателей социальных услуг, формирование у них позитивных интересов (в том числе в сфере досуга), организацию их досуга, оказание помощи семье в воспитании детей;

5) социально-трудовые, направленные на оказание помощи в трудоустройстве и в решении других проблем, связанных с трудовой адаптацией;

6) социально-правовые, направленные на оказание помощи в получении юридических услуг, в том числе бесплатно, в защите прав и законных интересов получателей социальных услуг;

7) услуги в целях повышения коммуникативного потенциала получателей социальных услуг, имеющих ограничения жизнедеятельности, в том числе детей-инвалидов;

8) срочные социальные услуги.

Социальные услуги предоставляются в форме социального обслуживания на дому, в полустационарной форме, в стационарной форме. При необходимости оказывается содействие в предоставлении медицинской, психологической, педагогической, юридической, социальной помощи, не относящейся к социальным услугам (социальное сопровождение), которое осуществляется путем привлечения организаций, предоставляющих такую помощь, на основе межведомственного взаимодействия.

Система социального обслуживания семьи, женщин и детей представлена 29 учреждениями, в том числе: 20 территориальными центрами социальной защиты населения, в которых имеются отделения психолого-педагогической помощи семье и детям и отделения предоставления мер социальной поддержки семье и детям, и 9 стационарными учреждениями общей мощностью 481 койко-место (ОГБУ «Елецкий детский дом-интернат для умственно отсталых детей», ОГБУ «Реабилитационно-оздоровительный центр «Лесная сказка»», ОКУ «Кризисный центр помощи женщинам и детям», 4 социально-реабилитационных центра для несовершеннолетних в Задонском, Елецком, Данковском и Краснинском районах и 2 центра социальной помощи семье и детям в Долгоруковском и Воловском районах).

Деятельность этих учреждений направлена на предоставление социальных услуг и оказание помощи семьям и детям, находящимся в трудной жизненной ситуации, а также профилактику семейного неблагополучия через реализацию индивидуальных программ предоставления социальных услуг.

Финансирование стационарных учреждений поддержки семьи и детства осуществляется из средств областного бюджета в соответствии с установленными нормативами. В 2017 году на содержание учреждений системы социальной защиты было направлено 276,2 млн. рублей, что составляет 98,3 % к уровню 2016 года (2015 г. – 243,1 млн. руб.; 2016 г. – 281,1 млн. руб.) (таблица 9.1).

Финансирование учреждений поддержки семьи и детей в 2015 – 2017 годах

Наименование учреждений	Финансирование учреждений, млн. руб.			% к уровню 2016 г.
	2015 г.	2016 г.	2017 г.	
ОГБУ «Елецкий детский дом-интернат для умственно отсталых детей»	67,0	97,7	72,7	74,4
ОГБУ «Реабилитационно-оздоровительный центр “Лесная сказка”»	73,5	74,7	81,7	109,4
ОКУ «Кризисный центр помощи женщинам и детям»	15,8	18,3	23,1	126,2
4 социально-реабилитационных центра для несовершеннолетних	61,6	63,6	68,4	107,5
2 центра социальной помощи семье и детям	25,2	26,8	30,6	114,2
Итого	243,1	281,1	276,2	98,3

В 2017 году продолжена работа по совершенствованию материально-технической базы организаций социального обслуживания населения. В ОГБУ «Елецкий детский дом-интернат для умственно отсталых детей» проведена реконструкция (надстройка) третьего этажа главного жилого корпуса № 2, выполнены работы по пристройке к зданию второго входа с дополнительным выходом на три этажа, произведены работы по расширению лестничного марша в здании в соответствии с требованиями пожарной безопасности.

В ОГБУ «Реабилитационно-оздоровительный центр “Лесная сказка”» для организации комфортного отдыха и оздоровления детей-инвалидов и детей с ограниченными возможностями здоровья проведено дооснащение плавательного бассейна специальным оборудованием (механическим подъемником для детей-инвалидов с нарушением опорно-двигательного аппарата, специально оборудованными душевой кабиной и санузлом, кнопками вызова персонала и контрастными цветовыми тактильными табличками); расширены дверные проемы, достроены пандусы; в здании клуба-столовой установлен лифтовой подъемник для инвалидов и маломобильных групп населения.

В рамках подпрограммы 3 «Укрепление материально-технической базы учреждений социального обслуживания населения и оказание адресной социальной помощи неработающим пенсионерам, являющимся получателями трудовых пенсий по старости и по инвалидности, в Липецкой области» государственной программы Липецкой области «Социальная поддержка граждан, реализация семейно-демографической политики Липецкой области», утвержденной постановлением администрации Липецкой области от 18 декабря 2013 года № 598, был приобретен автотранспорт для мобильных бригад Центров социальной защиты населения по Грязинскому, Краснинскому и Становлянскому муниципальным районам.

В 2017 году продолжилась работа по обеспечению безопасности проживания в стационарных учреждениях, в том числе пожарной безопасности. На сегодняшний день в коридорах, местах общего пользования, выходах из зданий всех подведомственных учреждений социального обслуживания с круглосуточным пребыванием людей установлены системы внутреннего и наружного видеонаблюдения и автоматическая система пожарной сигнализации и оповещения людей о пожаре. Во всех социозащитных учреждениях ведется паспорт комплексной безопасности.

В стационарных организациях социального обслуживания в целях создания гармоничной архитектурно-ландшафтной среды ежегодно проводится смотр-конкурс на лучшее благоустройство прилегающей территории «Эта Земля твоя и моя». В 2017 году лауреатами конкурса стали ОКУ «Долгоруковский центр социальной помощи семье и детям “Доверие”», ОКУ «Кризисный центр помощи женщинам и детям», ОГБУ «Елецкий детский дом-интернат для умственно отсталых детей», ОКУ «Елецкий социально-реабилитационный центр для несовершеннолетних “Ковчег”», ОКУ «Краснинский социально-реабилитационный центр для

несовершеннолетних «Очаг»», ОКУ «Воловский центр социальной помощи семье и детям «Исток»».

Учреждениями социального обслуживания проводится информационно-разъяснительная работа. В 2017 году в областных средствах массовой информации опубликован 851 материал о системе социального обслуживания семьи и детей (2016 г. – 745 материалов), в том числе 534 публикации размещены на официальном сайте управления социальной защиты населения Липецкой области (2016 г. – 462). В 2017 году во всех стационарных учреждениях проведены «Дни открытых дверей», на которые приглашались представители администрации Липецкой области, депутатского корпуса, Уполномоченный по правам ребенка в Липецкой области, представители общественных организаций, СМИ, управлений здравоохранения, образования, социальной защиты, а также родственники проживающих.

В целях повышения качества оказания социальных услуг населению Общественным Советом производится независимая оценка качества работы учреждений социального обслуживания населения. Информация о результатах независимой оценки размещена на официальном сайте информации о государственных и муниципальных учреждениях www.bus.gov.ru и на официальном сайте управления социальной защиты населения Липецкой области.

В 2017 году продолжилась областная акция «Социальный поезд «Забота»». В рамках акции состоялось 528 выездных мероприятий, которыми охвачено 5 585 граждан и задействовано 1 884 специалиста региональной системы социальной защиты населения. В ходе мероприятий было дано 5 159 устных и письменных консультаций гражданам, проведено 1 156 лекций и бесед, из них 793 – о новых видах поддержки, социальной помощи и услуг.

Все мероприятия акции «Социальный поезд «Забота»» проводились в сотрудничестве с администрациями муниципальных образований и представителями других учреждений социальной сферы – здравоохранения, образования, труда и занятости, правоохранительных органов, а также юристами, участвующими в деятельности государственной системы бесплатной юридической помощи населению.

Общая численность работников социальных служб и социозащитных учреждений, оказывающих помощь семьям, женщинам и детям, в 2017 году составила 850 сотрудников, что составляет 106,8 % к уровню 2016 года (2015 г. – 903 чел.; 2016 г. – 796 чел.). Работа, проводимая социальными службами, способствует повышению качества жизни семей и их детей, самореализации родителей (законных представителей) в трудовой и общественной деятельности, мобилизации внутренних ресурсов самой семьи, повышению правовой грамотности членов семей по вопросам действующего законодательства.

Предоставление социальных услуг семьям, имеющим детей, и детям, в том числе находящимся в социально опасном положении

В 2017 году на учете в органах социальной защиты населения состояло 32 494 семьи (70 153 ребенка), из них:

- 12 453 многодетные семьи, воспитывающие 40 930 детей;
- 5 974 неполные семьи, в которых воспитывается 8 613 детей;
- 4 025 семей, воспитывающих 4 150 детей-инвалидов;
- 1 027 семей социального риска, в которых воспитывается 2 213 детей;

- 9 015 полных семей, воспитывающих одного, либо двух детей, имеющих доход ниже величины прожиточного минимума (таблица 9.2).

Таблица 9.2

**Количество семей и детей, состоящих на учете
в учреждениях социальной защиты населения Липецкой области, в 2015 – 2017 годах**

Категории семей	2015 г.		2016 г.		2017 г.	
	семей	в них детей	семей	в них детей	семей	в них детей
Многодетные семьи, в т.ч. малообеспеченные семьи	10523	34584	11414	37513	12453	40930
	4802	13298	5174	14438	5226	14954
Неполные малообеспеченные семьи	6613	9070	6461	9031	5974	8613
Семьи с детьми-инвалидами, в т.ч. малообеспеченные семьи	3349	3426	3261	3357	3258	3357
	484	495	459	471	480	495
Малообеспеченные семьи социального «риска»	1118	2310	1076	2269	1027	2213
Другие категории малообеспеченных семей с детьми	2312	2925	10276	16154	9015	14247
Всего на учете семей, в т.ч. малообеспеченные семьи	23916	52315	32488	68324	31727	69360
	15329	28098	23446	42363	21722	40522

Основная задача специалистов социальной защиты населения в работе с этими семьями – оказание помощи членам семьи в осознании проблемы и поиске путей выхода из трудной жизненной ситуации посредством использования социально-психологических, социально-педагогических, социально-экономических и других методов социальной работы. Перечень социальных услуг, предоставляемых организациями социального обслуживания в Липецкой области, утвержден Законом Липецкой области от 26 декабря 2014 года № 365-ОЗ «О некоторых вопросах социального обслуживания граждан в Липецкой области» и включает социально-бытовые, социально-медицинские, социально-психологические, социально-педагогические, социально-трудовые, социально-правовые услуги, услуги по повышению коммуникативного потенциала лиц, имеющих ограничения жизнедеятельности, в том числе детей-инвалидов, а также срочные социальные услуги. Реализация полномочий в сфере социального обслуживания населения осуществляется на основе межведомственного взаимодействия.

За 2017 год семьям с детьми и несовершеннолетним учреждениями поддержки семьи и детства оказано 1 407 190 социальных услуг (таблица 9.3).

Таблица 9.3

**Количество социальных услуг, предоставленных семье и детям в 2017 году
в социозащитных учреждениях поддержки семьи, материнства и детства**

Вид социальной услуги	Количество предоставленных услуг
Социально-бытовые	689525
Социально-медицинские	270092
Социально-психологические	93044
Социально-педагогические	96395
Социально-трудовые	18480
Социально-правовые	66673
Услуги в целях повышения коммуникативного потенциала получателей социальных услуг	1163039
Срочные услуги	9942
Итого	1407190

В специализированных учреждениях несовершеннолетним, нуждающимся в социальной реабилитации, оказывается квалифицированная социальная, правовая, психолого-медико-педагогическая помощь на основе индивидуальных и групповых программ социальной реабилитации, включающих профессионально-трудовой, учебно-познавательный, социокультурный, физкультурно-оздоровительный и иные компоненты, и организуется социальный патронаж. Прием детей в учреждения социальной реабилитации осуществляется в соответствии с Федеральным законом от 24 июня 1999 года № 120 «Об основах системы профилактики безнадзорности и правонарушений несовершеннолетних» и постановлением Правительства Российской Федерации от 27 ноября 2000 года № 896 «Об утверждении примерных положений специализированных учреждений для несовершеннолетних, нуждающихся в социальной реабилитации». В 2017 году социальную реабилитацию прошли 477 детей (2015 г. – 485 чел.; 2016 г. – 448 чел.), что составляет 106,5 % к уровню 2016 года, из них успешно реабилитировано 347 детей и 130 продолжают проходить реабилитацию в 2018 году (таблица 9.4).

Таблица 9.4

Численность несовершеннолетних, проходивших социальную реабилитацию в учреждениях социальной защиты населения, за 2015 – 2017 годы

Наименование учреждения	2015 г.	2016 г.	2017 г.	% к 2016 г.
ОКУ «Задонский социально-реабилитационный центр для несовершеннолетних «Надежда»»	117	106	116	109,4
ОКУ «Елецкий социально-реабилитационный центр для несовершеннолетних «Ковчег»»	112	96	98	102,1
ОКУ «Долгоруковский центр социальной помощи семье и детям «Доверие»»	100	97	105	108,2
ОКУ «Данковский социально-реабилитационный центр для несовершеннолетних «Гармония»»	54	67	70	104,5
ОКУ «Воловский центр социальной помощи семье и детям «Исток»»	42	31	40	129,0
ОКУ «Краснинский социально-реабилитационный центр для несовершеннолетних «Очаг»»	60	51	48	94,1
Итого	485	448	477	106,5

На базе областного казенного учреждения «Задонский социально-реабилитационный центр для несовершеннолетних «Надежда»» действует эффективная форма временного устройства детей, находящихся в социально опасном положении, – семейная воспитательная группа (СВГ), позволяющая реализовать право ребенка воспитываться в семье. В 2017 году действовало 19 СВГ, в которых воспитывался 31 ребенок (2015 г. – 25 групп с 36 детьми; 2016 г. – 16 групп с 26 детьми). Воспитание и предоставление социальных услуг ребенку, проходящему социальную реабилитацию в СВГ, осуществляется в соответствии с индивидуальной программой социальной реабилитации при поддержке узких специалистов центра (педагогов, психологов, юристов, методистов).

В основе реабилитационной работы центров лежит принцип восстановления личности воспитанника через социальное воздействие в сочетании с реабилитационными мероприятиями. В ходе реабилитации осуществляется организация пространства, способствующего восстановлению личности воспитанника, включение каждого в «здоровое» социальное окружение, развитие и укрепление положительных тенденций в характере и личности воспитанника в целом, восстановление семейных связей, социально-психологическое и социально-медицинское оздоровление.

Социально-психологические услуги предоставляются несовершеннолетним с целью коррекции их психического состояния для социальной адаптации в обществе и включают психологическую помощь в решении проблем ребенка; восстановлении утраченных семейных связей и нормализации детско-родительских отношений; комплекс мероприятий по обеспечению личностного роста несовершеннолетних (тренинги коммуникативных навыков и уверенного поведения, индивидуальное консультирование, психологическая диагностика), формированию жизненных компетентностей.

Несовершеннолетние, поступающие в социально-реабилитационные центры, нередко имеют проблемы в обучении, связанные с низкой познавательной активностью, дефицитом знаний, умений и навыков, не соответствующих возрастной норме (низкий уровень самостоятельности, несформированность навыков самоорганизации, необходимость постоянной помощи и контроля со стороны взрослых; наличие педагогической запущенности; отсутствие понимания ценности образования у детей, низкий уровень учебной мотивации).

Работа в рамках социально-педагогической деятельности осуществляется специалистами социально-реабилитационных центров в тесном взаимодействии с педагогическими коллективами образовательных учреждений. С детьми проводятся занятия по повышению мотивации к учению, развитию познавательных, регулятивных и коммуникативных умений. С несовершеннолетними среднего и старшего школьного возраста проводятся профориентационные занятия. В ходе реабилитационной работы осуществляется наблюдение за процессом обучения ребенка, оказывается индивидуальная помощь и коррекция социально-педагогической запущенности, устраняются трудности в учебной деятельности несовершеннолетних, дети активно привлекаются к подготовке и проведению различных мероприятий. Благодаря этой работе у многих воспитанников появляется постоянный и устойчивый интерес к познавательной деятельности, создается позитивный эмоциональный фон, снимается напряжение, замкнутость, агрессия, раскрываются их способности и таланты.

При содействии лечебно-профилактических учреждений ежегодно проводится диспансеризация детей, по результатам которой организуются необходимые лечебно-диагностические и реабилитационные мероприятия.

При проведении первичного социально-психолого-педагогического обследования поступивших в социально-реабилитационные центры несовершеннолетних выявлено, что основной причиной, по которой дети оказались в трудной жизненной ситуации, по-прежнему является асоциальная семья и педагогический инфантилизм. С родителями, не занимающимися воспитанием своих детей, не интересующимися их нравственным и физическим развитием и устранившимся от их воспитания, на протяжении всего периода реабилитации несовершеннолетних проводится психолого-педагогическая работа, нацеленная на вывод семьи из трудной жизненной ситуации, формирование положительной мотивации родителей на восстановление детско-родительских отношений, возвращение ребенка в семью и предупреждение повторного возвращения ребенка в специализированное учреждение.

Использование различных форм и методов работы с детьми и их семьями дает положительные результаты: психологическое состояние детей нормализуется, изменяется в лучшую сторону характер взаимодействия родителей с детьми, дети становятся ближе к родителям, доверяют им. Все дети, прошедшие социальную реабилитацию (347 детей), жизнеустроены, из них 213 детей (110,9 %) возвращены в родные семьи (таблица 9.5). В результате эффективной работы с семьями в 2017 году на 25,0 % сократилось количество детей, принятых на повторную реабилитацию (2016 г. – 20 детей; 2017 г. – 15 детей).

**Жизнеустройство детей, проходивших социальную реабилитацию
в специализированных учреждениях для несовершеннолетних, в 2015 – 2017 годах**

Жизнеустройство детей, попавших в трудную жизненную ситуацию	2015 г.	2016 г.	2017 г.	% к 2016 г.
Всего детей, проходящих реабилитацию в учреждениях для несовершеннолетних	485	448	477	106,5
Устройство детей, прошедших реабилитацию в центрах	361	309	347	112,3
- возвращено в родные семьи	208	192	213	110,9
- передано под опеку	51	46	37	80,4
- направлено в гос. учреждения образования	29	20	26	130,0
- направлено в приемные семьи	2	5	2	40,0
- другие формы жизнеустройства	71	46	69	150,0
Количество детей, принятых повторно	27	20	15	75,0
Доля детей, вернувшихся в центры, %	7,5	6,5	4,3	-
Перевезено детей к месту проживания	153	72	117	162,5
- внутри субъекта РФ	149	72	117	162,5
- за пределы субъекта РФ	3	0	0	-
- за пределы РФ	1	0	0	-

Социально-психологическая реабилитация женщин и женщин с детьми, попавших в трудную жизненную ситуацию, подвергшихся психофизическому насилию, помощь в реализации их законных прав и интересов, содействие в улучшении их социально-психологического и материального положения оказывается в областном казенном учреждении «Кризисный центр помощи женщинам и детям» (далее – ОКУ «Кризисный центр»). В 2017 году учреждением 12,8 тыс. женщин (2015 г. – 12,3 тыс. чел.; 2016 г. – 14,8 тыс. чел.) оказано более 16,5 тыс. различных услуг, включая индивидуальное и семейное консультирование, диагностику, коррекционно-развивающие мероприятия, психологическую помощь. Основными причинами обращения являлись проблемы воспитания и развития детей, острые супружеские конфликты, переживания, связанные с предстоящим разводом, проблемы внутри семьи, нарушение психологического здоровья, домашнее насилие, проблемы взаимоотношений с повзрослевшими детьми, проблемы личностного роста и развития. В ходе консультаций женщинам предоставляется возможность свободно высказаться, снять психоэмоциональное напряжение, овладеть способами саморегуляции, навыками уверенного поведения, способами бесконфликтного общения. В процессе индивидуального и семейного консультирования психологи использовали техники арт-терапии, символдрамы, психодрамы. Многие клиенты прибегли к повторному обращению, отмечая положительную динамику своего состояния.

В 2017 году специалисты ОКУ «Кризисный центр» оказали более 89 тыс. различных услуг, в том числе бытовых, медицинских, психологических, педагогических, юридических. Основными причинами обращения граждан остаются психологические проблемы (50,8 %), юридические вопросы (3,5 %), проблемы материального характера (9,6 %) и проблемы психологического и физического насилия (6,0 %).

Для оказания женщинам и женщинам с детьми, находящимся в кризисном и опасном для физического и душевного здоровья положении или подвергшимся психофизическому насилию, в учреждении создано стационарное отделение гостиничного типа, рассчитанное на 20 койко-мест, обеспечивающее им временное проживание с предоставлением социальных услуг, социального сопровождения и помощи в дальнейшем жизнеустройстве. В 2017 году в стационарном отделении ОКУ «Кризисный центр» проживали 196 человек, в том числе 102 женщины и 94 ребенка. Причинами проживания явилось отсутствие материальных средств к существованию (57,3 %) и физическое и психологическое насилие в отношении женщин

(42,7 %). Всем проживающим в центре предоставляется весь спектр социальных услуг, а также социальное сопровождение.

Специалистами ОКУ «Кризисный центр» оказано содействие женщинам в оформлении документов на пособия, предусмотренные законодательством; содействие в устройстве на работу; консультирование по социальным вопросам; работа с родственниками с целью восстановления взаимоотношений; обследование материально-бытовых условий и социально-психологического климата семьи; взаимодействие с государственными и негосударственными учреждениями с целью разрешения проблемы.

Службой «Выездная бригада комплексной социальной помощи» ОКУ «Кризисный центр» организовано оказание семьям и женщинам с детьми, проживающим в отдаленных и труднодоступных районах области, консультативной психолого-педагогической и правовой помощи по вопросам, связанным с обеспечением и реализацией их прав и социальных гарантий, предусмотренных законодательством о браке и семье. В 2017 году специалисты ОКУ «Кризисный центр» провели 94 выездных мероприятия, на которых оказали помощь 4 168 гражданам (2016 г. – 4 021 чел.).

Юристы ОКУ «Кризисный центр» предоставляют гражданам социально-правовые услуги по защите прав и законных интересов семей с детьми и несовершеннолетних: помощь в оформлении и восстановлении документов; написание текста документов или заполнение форменных бланков; написание сопроводительных писем; разъяснение получателям социальных услуг содержания документов, обеспечивается своевременное и объективное решение правовых проблем. В 2017 году оказано 6 764 социально-правовые услуги, проведено 38 мероприятий по правовому просвещению граждан, оказано 322 услуги по социально-правовому сопровождению.

Ежегодно в целях оказания помощи малообеспеченным и многодетным семьям в подготовке детей к школе, в приобретении школьной, спортивной и сезонной детской одежды, обуви, канцелярских принадлежностей, а также привлечения общественности к проблемам малообеспеченных и многодетных семей, нуждающихся в особой заботе государства, в Липецкой области с 1 августа по 30 сентября проводится областная социально значимая благотворительная акция «Семья – семье». В акции принимают участие жители области, трудовые коллективы, предприниматели. В 2017 году в ходе акции «Семья – семье» помощь в подготовке детей к школе получили 3 465 семей, в которых воспитывается 7 281 ребенок, на общую сумму 7,9 млн. рублей. В областной благотворительной акции приняли участие 116 трудовых коллективов и организаций, 267 индивидуальных предпринимателей и 571 семья области.

В 2017 году продолжил свою деятельность Г(О)БУ Центр развития семейных форм устройства, социализации детей, оставшихся без попечения родителей, и профилактики социального сиротства «Семья» (далее – Центр «Семья»). В Центре «Семья» осуществляется:

- подготовка граждан, выразивших желание принять на воспитание детей-сирот, детей, оставшихся без попечения родителей (школа приемных родителей);
- психолого-педагогическое сопровождение семей, принявших на воспитание детей-сирот, детей, оставшихся без попечения родителей;
- организация деятельности по совершенствованию системы социальной адаптации и постинтернатного сопровождения выпускников организаций для детей-сирот;
- организация деятельности по профилактике социального сиротства и семейного неблагополучия;
- организация информационно-просветительской работы среди различных социальных групп населения.

В Центре в консультационном режиме работают 20 педагогов-психологов и 11 социальных педагогов. Все специалисты постоянно повышают свою квалификацию и становятся участниками различных обучающих программ. На базе Центра функционируют 2 «мобильные бригады» оказания социальной помощи семьям и детям.

В 2017 году специалисты Центра «Семья» приняли 8 960 человек (4 246 детей, 3 272 родителя, 1 442 специалиста); проводилась диагностическая, коррекционная, консультативная работа; проведено 150 мероприятий психопросветительской и психопрофилактической направленности, в которых приняли участие более 4 500 человек.

В 2017 году в Липецкой области продолжилась реализация социально-психолого-педагогических программ поддержки замещающих семей и профилактики вторичного сиротства, а также реинтеграции кровных семей, которые в 2015 – 2016 годах показали высокую эффективность при работе с детьми и подростками, их родителями. В результате реализации данных программ у членов замещающих семей были сформированы социальные и коммуникативные навыки, в семьях наладились детско-родительские отношения, повысился уровень психолого-педагогической компетентности родителей. В области заметно снизилось количество замещающих семей, требующих кризисного или экстренного сопровождения. В 2017 году деятельностью по реализации этих программ было охвачено более 500 приемных детей и подростков и почти 400 замещающих родителей.

В 2017 году для 300 детей и подростков, 200 родителей реализованы реабилитационно-развивающие и профилактические программы по работе с семьями, попавшими в трудную жизненную ситуацию, с целью предупреждения ее перерастания в социально опасное положение. В результате участия в данных программах у детей и подростков сформировались необходимые навыки для построения здоровой коммуникации. Родители стали лучше понимать особенности и закономерности личностного развития своих детей. У всех участников повысился общий уровень эмпатии, появилась потребность сопереживать и сочувствовать друг другу.

Специалисты успешно применяли программы «Точка опоры», «Мой выбор», «Учимся конфликтовать», «Мирный конфликт» и др. в работе с подростками, вступившими в конфликт с законом, и несовершеннолетними правонарушителями. Участие подростков в данных программах способствовало предупреждению дальнейшего отклонения в поведении несовершеннолетних, раскрытию их личностного потенциала, способности к целеполаганию. В 2017 году по этим программам проведено 50 занятий с 174 несовершеннолетними, состоящими на контроле в судах, комиссиях по делам несовершеннолетних и защите их прав, несовершеннолетними правонарушителями, отбывающими условные сроки. В результате улучшилось общее психологическое здоровье несовершеннолетних (проявилось позитивное отношение к самому себе и окружающему миру, переосмысление жизненных ценностей и установок, способность к саморегуляции и др.). За время участия в мероприятиях программ 95 % несовершеннолетних, составляющих целевую группу, не совершили повторных противоправных действий.

В 2017 году завершилась реализация совместного проекта администрации Липецкой области и Фонда поддержки детей, находящихся в трудной жизненной ситуации, «Благополучная семья – стабильность в регионе». Одним из ключевых результатов данного проекта стало формирование сети 15 «мобильных бригад» оказания социальной помощи, которые оснащены автотранспортом и компьютерным оборудованием со специальным программным обеспечением, беспроводным доступом в Интернет. Свою работу все «мобильные бригады» осуществляют на основании информации, поступившей от родителей или законных представителей, от граждан, органов местного самоуправления, образовательных и общественных организаций и др. В 2017 году специалистами «мобильных бригад» было совершено

970 экстренных выездов, благодаря оперативной помощи удалось предотвратить возврат 49 детей из замещающих семей в организации для детей-сирот и детей, оставшихся без попечения родителей.

Специалисты «мобильных бригад» также выполняли 2 351 плановый выезд в кровные семьи, образовательные организации, в замещающие семьи по направлениям органов опеки и попечительства и трехсторонним договорам.

С февраля 2017 года работала социально-психолого-педагогическая мастерская «Ключики в детство» для замещающих родителей и взрослых членов замещающих семей. Проведено 20 занятий с 250 замещающими родителями в интерактивном формате, с использованием тренингов и практикумов по темам: «Остановись, пока не поздно!», «Обними покрепче – пусти – отстань», «Дитя двух семей», «Мне с тобой легко и просто», «Учимся жить вместе», «Эффективное общение» и др.

В 2017 году в рамках постинтернатного сопровождения и социальной адаптации детей-сирот и детей, оставшихся без попечения родителей, была продолжена реализация проекта «Путеводитель по самостоятельной жизни». В 2017 году в нем приняли участие 85 выпускников организаций для детей-сирот и детей, оставшихся без попечения родителей, специальных школ-интернатов Липецкой области. С 202 выпускниками продолжена работа по программам «Формирование семейных установок выпускников из организаций для детей-сирот и детей, оставшихся без попечения родителей» и «Финансовая грамотность».

Таким образом, в области в полном объеме и в соответствии с положениями федерального и областного законодательства осуществляется предоставление социальных услуг и социального сопровождения несовершеннолетним и семьями с детьми, находящимся в социально опасном положении, реализуется комплекс мероприятий по профилактике социального сиротства и семейного неблагополучия.

Предоставление социальных услуг семьям, имеющим детей-инвалидов

В учреждениях социальной защиты населения Липецкой области на учете состоит 4 025 семей, воспитывающих 4 150 детей-инвалидов, из них 495 детей проживают в малообеспеченных семьях. Все эти семьи находятся под патронатом специалистов для оказания мер социальной поддержки и предоставления социальных услуг.

В условиях современной социально-экономической ситуации в стране все большую остроту приобретает проблема реализации права на охрану здоровья, социальную адаптацию, образование, трудоустройство детей и молодежи с ограниченными возможностями здоровья (далее – ОВЗ) и детей-инвалидов. С целью облегчения процесса социализации и включения в общество детей с ОВЗ и детей-инвалидов в Липецкой области реализуется подпрограмма «Доступная среда» государственной программы «Социальная поддержка граждан, реализация семейно-демографической политики Липецкой области», утвержденной постановлением администрации области от 18 декабря 2013 года № 598.

В 2017 году финансирование мероприятий подпрограммы «Доступная среда» составило 67,2 млн. рублей, в том числе 19,06 млн. рублей – субсидии из федерального бюджета. За последние три года уменьшено федеральное финансирование подпрограммы, при этом региональные затраты возрастают (таблица 9.6).

В рамках подпрограммы «Доступная среда» в 2017 году реализовывались мероприятия, направленные на повышение уровня доступности 30 объектов социальной инфраструктуры области (2015 г. – 37 объектов; 2016 г. – 24 объекта) и интеграцию детей-инвалидов в общество. Мероприятия по созданию доступной среды выполнялись на одном объекте сфе-

ры социальной защиты населения (бассейн ОГБУ РОЦ «Лесная сказка»); 2 детских поликлиниках (детская поликлиника Елецкой городской детской больницы и детская поликлиника № 4 Липецкой городской детской больницы); 2 объектах сферы культуры (2 корпуса Липецкого областного колледжа искусств имени К.Н. Игумнова); 25 объектах сферы образования (16 дошкольных образовательных организаций; 4 образовательные организации, реализующие адаптированные основные общеобразовательные программы; 2 учреждения дополнительного образования детей; 3 организации профессионального образования).

Таблица 9.6

**Финансирование мероприятий подпрограммы «Доступная среда» в 2015 – 2017 годах,
млн. рублей**

Источник финансирования	2015 г.	2016 г.	2017 г.	% к 2016 г.
Общий объем финансирования, в том числе:	88,7	80,2	68,7	85,7
- федеральный бюджет	51,4	30,3	19,06	62,9
- областной бюджет	31,9	47,8	48,3	101,0
- местные бюджеты	5,4	2,1	1,4	66,7

В рамках госпрограммы выполнялись работы по расширению дверных проемов, снижению порогов, установке пандусов, поручней, подъемников, тактильной плитки, адаптации санузлов, а также осуществлялось приобретение специального оборудования для обучения и воспитания детей-инвалидов.

На базе ГО(Б)ПОУ «Задонский политехнический техникум» создан региональный специализированный центр поддержки системы инклюзивного среднего профессионального образования для детей с нарушением слуха, для чего в учреждение было закуплено специализированное оборудование (информационно-интерактивные комплексы, портативные индукционные системы, радиомикрофоны).

В соответствии с пунктом 6 статьи 13 Закона Липецкой области от 2 декабря 2004 года № 141-ОЗ «О мерах социальной поддержки отдельных категорий граждан в Липецкой области» дети от 0 до 18 лет при наличии медицинских показаний имеют право на получение ортопедической обуви и других протезно-ортопедических изделий. В 2017 году данной мерой социальной поддержки воспользовались 3,3 тысячи детей, что на 26,9 % больше по сравнению с 2016 годом (2015 г. – 2,5 тыс. чел.; 2016 г. – 2,6 тыс. чел.).

Реализуемые в области социальные проекты в рамках подпрограммы «Доступная среда» способствуют интеграции инвалидов, в том числе детей-инвалидов в общество. Исполнителями социальных проектов являются некоммерческие организации, получившие субсидии из областного бюджета. В 2017 году субсидия на реализацию социального проекта по обеспечению транспортной доступности социально значимых объектов на территории области для инвалидов и детей-инвалидов с нарушением способности к передвижению 3 степени была предоставлена Липецкой региональной общественной организации инвалидов войны в Афганистане и военной травмы «Инвалиды войны» в сумме 4 423,0 тыс. рублей. По заявкам инвалидов и семей с детьми-инвалидами были выполнены 5 102 поездки (2015 г. – 2314; 2016 г. – 3123). Основными объектами посещения стали: больницы, поликлиники, рынки, вокзалы, библиотеки, театры, кинотеатры, выставки (культурно-массовые мероприятия).

Большое значение в области имеет социальный проект по поддержке коллективов инклюзивного танца «Танцы не для слабых», позволяющий инвалидам заниматься танцами и проводить досуг совместно с лицами, не имеющими инвалидности. Субсидию на реализацию социального проекта в сумме 3,3 млн. рублей в 2017 году получила Липецкая областная

общественная организация инвалидов «Параллели». В коллективе инклюзивного танца в 2017 году занимался 51 человек, из них – 33 инвалида (с нарушением слуха, заболеваниями опорно-двигательного аппарата, в том числе инвалиды-колясочники), среди них 29 детей-инвалидов. В 2017 году коллектив добился значительных успехов – получил Гран-при международного фестиваля инклюзивного танца в Красноярске, Гран-при международного фестиваля «Несебр без границ» в Болгарии, завоевал первое место на фестивале «Пара Арт» в городе Сочи.

В ноябре-декабре 2017 года в рамках подпрограммы «Доступная среда» проведена областная акция по развитию творческих способностей детей с ОВЗ по четырем номинациям: «Медиатворчество», «Литературное творчество», «Изобразительное искусство», «Декоративно-прикладное искусство». В акции приняли участие 345 детей с ограниченными возможностями здоровья (2016 г. – 376 детей).

В Липецкой области лечение и реабилитация детей-инвалидов осуществляется в стационарах, в амбулаторно-поликлинических и санаторно-курортных учреждениях областного и республиканского значения. В ГУЗ «Областная детская больница» ежегодно получают лечение около двух тысяч детей-инвалидов, которым проводится восстановительная терапия и реконструктивная хирургия. В учреждении освоены методики хирургической коррекции врожденных пороков развития у новорожденных, в т. ч. пороков развития челюстно-лицевой области, что позволило обеспечить детям в дальнейшем полноценное развитие и хорошую социальную адаптацию.

Комплексная реабилитация 200 детей-инвалидов проведена в отделении медицинской реабилитации ГУЗ «Липецкая городская детская больница» с использованием рефлексотерапии по биологически активным точкам организма, аэроионотерапии, метода биологической обратной связи, микроволновой резонансной терапии, аурикулярной и корпоральной лазеро- и электропунктуры, лечебных костюмов «Адели», оборудования сенсорной комнаты, солярия, тренажерного зала.

В стационарном детском и диспансерном отделениях ОКУ «Липецкая областная психоневрологическая больница» врачами-педиатрами, врачами-психиатрами, психологами, педагогами-воспитателями в индивидуальном порядке проводится психосоциальная реабилитация детей-инвалидов с осуществлением программы психообразования и психообучения родителей по уходу за психически больными детьми, снятию социального стресса в связи с психическим заболеванием ребенка.

Врачами амбулаторно-поликлинической сети совместно с бюро медико-социальной экспертизы формируются, корректируются и контролируются индивидуальные программы по реабилитации детей-инвалидов. Дети-инвалиды во всех необходимых случаях получают бесплатную, в том числе специализированную помощь.

На содержание санаторных учреждений, находящихся в ведении органов здравоохранения, в 2017 году из областного бюджета выделено финансирование в объеме 159,5 млн. рублей, из них на проведение капитального ремонта 4 млн. рублей. В областной детской санатории «Мечта» получают лечение дети-инвалиды с ортопедической, кардиологической, неврологической патологией. Наряду с лечебно-профилактическими и реабилитационными мероприятиями, проводимыми для коррекции здоровья, преодоления социальной дезадаптации и интеграции детей-инвалидов в общество, большое внимание уделяется работе по содействию эффективному взаимодействию родителей детей-инвалидов с социальным окружением. В 2017 году в санатории получили лечение 46 детей-инвалидов (2015 г. – 43 чел.; 2016 г. – 43 чел.).

На базе областного государственного бюджетного учреждения «Реабилитационно-оздоровительный центр «Лесная сказка»» (далее – ОГБУ РОЦ «Лесная сказка») с 2011 года

функционирует отделение «Дети-инвалиды», рассчитанное на 46 койко-мест. В 2017 году прошли реабилитацию около 197 детей-инвалидов. В учреждении действует Комплексная программа по реабилитации и социальной адаптации детей с ОВЗ и детей-инвалидов в условиях реабилитационно-оздоровительного центра круглогодичного цикла действия «Социализация личности», которая предусматривает:

- создание условий для самовыражения детей с ОВЗ, детей-инвалидов и развития их способностей;
- социальную адаптацию и реабилитацию детей с ОВЗ и детей-инвалидов;
- использование современных психофизических и социокультурных технологий в реабилитационном процессе с детьми данной категории;
- оказание профессиональной психологической и педагогической поддержки детям с ОВЗ, детям-инвалидам и их родителям.

В рамках программы реализуются 4 проекта по направлениям: здоровьесберегающее, патриотическое, духовно-нравственное, творческое. Реализацию программы обеспечивают высококвалифицированные специалисты: социальные педагоги, педагоги дополнительного образования, музыкальный руководитель, культорганизатор, педагог-организатор, педагог-психолог, инструктор по физической культуре, библиотекарь. Они проводят воспитательную, культурно-развлекательную, психолого-педагогическую, спортивно-оздоровительную, учебно-консультационную работу с детьми с ОВЗ и детьми-инвалидами. В учебное время дети получают индивидуальные консультационно-образовательные услуги по школьной программе.

Социальная реабилитация детей с ОВЗ и детей-инвалидов осуществляется социальными педагогами, которые проводят консультирование, коррекцию, обучение различным навыкам самообслуживания, поведению в быту и в обществе, обучение родителей основам реабилитации детей-инвалидов в домашних условиях.

Большое внимание в учреждении уделяется пропаганде здорового образа жизни. Для этого в учреждении создана спортивная инфраструктура, включающая: тренажерный зал, спортивный зал, спортивную площадку с резиновым покрытием, футбольное поле, волейбольную площадку, теннисные столы, бассейн, сауну, лыжную базу, велосипедную базу. Регулярно проводятся спортивные мероприятия, подвижные игры, соревнования, адаптированные под возрастные и психофизические возможности детей.

В ОГБУ РОЦ «Лесная сказка» осуществляется психолого-педагогическое сопровождение детей с ОВЗ и детей-инвалидов, включающее диагностическую, психокоррекционную, развивающую работу. На занятиях психологи обучают детей навыкам общения, самовыражения, разумного проявления внешней и внутренней активности, построению личностно значимых планов. Психологи помогают преодолеть психологический дискомфорт, вызванный заболеванием или сложностями отношений в семье, со сверстниками, одиночеством. Дети и подростки приобретают опыт организации совместной деятельности со сверстниками, получают представление о технологиях здоровьесбережения, саморазвития, рациональной организации своей жизнедеятельности и самосовершенствования, расширяют знания об окружающем мире и современных социальных отношениях, приобретают новые компетенции.

Для обеспечения медицинской реабилитации в учреждении функционирует двухэтажный медицинский корпус, оснащенный необходимым оборудованием для проведения медицинских манипуляций и процедур: аэроионотерапия, ароматерапия, лазеротерапия, теплотечение (парафинотерапия), электро- и светолечение (КУФ, УВЧ, электросон, магнитотерапия, ультразвуковая терапия, дарсонвализация, гальванизация, лекарственный электрофорез), галакомплекс («соляная шахта»), ингаляторий, кислородный коктейль,

гидромассажные ванны, все виды ручного массажа, механический массаж (массажные кровати).

В учреждении функционирует десятиметровый плавательный бассейн, оснащенный специальным оборудованием (механическим подъемником, специальной душевой кабиной и санузлом, кнопками вызова персонала) и декоративно-развивающим оборудованием (гидромассажем, массажным душем, горкой).

Учреждение оборудовано для организации комфортного отдыха и оздоровления детей-инвалидов и детей с ОВЗ. На всей территории предусмотрены пандусы. В жилом корпусе для детей-инвалидов санитарные комнаты оборудованы специальными поручнями для удобства передвижения. В здании клуба-столовой установлен лифтовой подъемник для детей-инвалидов и маломобильных групп населения. В учреждении имеется специально оборудованный автомобиль для перевозки детей-колясочников.

В ОГБУ «Елецкий детский дом-интернат для умственно отсталых детей» (далее – дом-интернат) находятся на обеспечении 115 воспитанников, из них 11 детей-сирот, 35 детей, оставшихся без попечения родителей, 69 детей, поступивших в учреждение по заявлению родителей. В доме-интернате функционируют отделения медико-социальной и социально-трудовой реабилитации, отделение психолого-педагогической помощи молодому инвалиду и отделение милосердия. Штат сотрудников дома-интерната составляет 180 человек, из них 3 врача, 18 работников среднего медицинского состава, 54 младшие медицинские сестры и санитарки, 36 специалистов педагогического профиля.

В соответствии с Федеральным законом от 28 декабря 2013 года № 442-ФЗ «Об основах социального обслуживания граждан в РФ» в доме-интернате в полном объеме оказываются социально-бытовые, социально-медицинские, социально-психологические, социально-педагогические, социально-трудовые, социально-правовые услуги. В соответствии с лицензией осуществляются следующие виды медицинских услуг: доврачебная медицинская помощь по диетологии, лечебной физкультуре, медицинскому массажу, физиотерапии, сестринскому делу в педиатрии, медицинским (предрейсовым, послерейсовым) осмотрам; врачебная медицинская помощь по педиатрии, психиатрии.

В доме-интернате проводится динамическое наблюдение за состоянием здоровья воспитанников, которое включает, помимо ежедневного обхода врача, ежегодную диспансеризацию, систематическое наблюдение, углубленный медицинский осмотр с клинико-лабораторным обследованием, осуществление противорецидивного лечения, купирование обострений заболеваний. На основании данных медико-социальной экспертизы для каждого ребенка разрабатываются индивидуальные программы реабилитации и абилитации (ИПРА). Дети, нуждающиеся в технических средствах реабилитации, своевременно обеспечиваются всем необходимым за счет средств Фонда социального страхования.

Всем воспитанникам дома-интерната обеспечена возможность получения дошкольного, общего, дополнительного, профессионального образования. По заключению ЦПМПК 115 воспитанникам был определен образовательный маршрут. 112 детей получают общее образование, в том числе 49 – на базе МБОУ «Школа № 19 г. Ельца» и ГБОУ Липецкой области «Специальная школа-интернат г. Ельца». 63 ребенка проходят обучение по специальной индивидуальной программе развития (СИПР) и адаптированной основной общеобразовательной программе (АООП) в очной форме обучения, включая обучение на дому. Три воспитанника дома-интерната получают профессиональное образование в ОГБУ «Центр реабилитации инвалидов и пожилых людей «Сосновый бор». 42 воспитанникам ОГБУ «Елецкий детский дом-интернат» обеспечена возможность получения дополнительного образования художественной направленности по программе «Творческая мастерская».

Большое внимание уделяется формированию здорового образа жизни детей. 8 воспитанников занимаются в ОБУ «Областная спортивно-адаптивная школа» в секции настольного тенниса. Дети, не имеющие медицинских противопоказаний, в летнее время отдыхают в ОГБУ РОЦ «Лесная сказка».

Одной из основных целей работы учреждения является максимально возможная социальная адаптация воспитанников и включение их в посильную и, по возможности, продуктивную деятельность, а также профилактика иждивенческого поведения. В связи с этим содержание и организация реабилитационного процесса, формы и методы работы подчинены задачам адаптации к взрослой жизни и интеграции инвалидов в общество, имеют теоретическую и практическую направленность. В работе воспитателей используются современные коррекционные технологии формирования основных социальных навыков детей-инвалидов (личностно-ориентированные, игровые, здоровьесберегающие, коллективно-творческая деятельность), технологии нравственного воспитания, педагогической поддержки, музыкотерапии, трудотерапии (общеукрепляющая или тонизирующая, восстановительная и ориентировочная). В 2017 году в доме-интернате оборудована «тренировочная квартира» для самостоятельного проживания воспитанников, в которой предусмотрены зоны для проживания детей и воспитателей, отдыха, игр, занятий; приготовления и приема пищи; хранения средств индивидуального перемещения и технических средств реабилитации; санитарно-бытовые помещения. В настоящее время в «тренировочной квартире» проживают 4 девушки старше 18-ти лет, две из которых являются родными сестрами.

С целью реализации творческого потенциала детей-инвалидов в доме-интернате работают хореографический, музыкальный, театральные кружки, проводятся культурно-досуговые, физкультурно-оздоровительные, патриотические, социальные мероприятия. Воспитанники посещали драматический театр «Бенефис», кинотеатр, выставки в музее ремесел, доме-музее Т.Н. Хренникова, художественном отделе Краеведческого музея г. Ельца, цирковые представления, выездные зоовыставки, парк отдыха «Кудыкина гора» Задонского района. Дети принимали участие в городских митингах, фестивалях, других мероприятиях.

На протяжении ряда лет воспитанники дома-интерната принимают участие в фестивале «Парафест» (г. Москва) в трех номинациях: музыкальной, хореографической, художественное слово.

Регулярно на базе учреждения организуются встречи с Липецкой областной благотворительной общественной организацией всесторонней помощи и поддержки социально незащищенным категориям населения «Точка опоры» и автономной некоммерческой организацией «Центр социальных инноваций "Гражданский вызов"». Волонтерами были организованы и проведены культурно-досуговые мероприятия, мастер-клубы по изготовлению поделок, экскурсии.

В ОГБУ «Центр реабилитации инвалидов и пожилых людей "Сосновый Бор"» (далее – Центр) проходят комплексную реабилитацию дети-инвалиды в возрасте от 15 лет. С детьми-инвалидами проводятся реабилитационные мероприятия по профессиональной, медицинской, социальной и психологической программам. Для инвалидов с высокой степенью инвалидизации, неспособных или ограниченно способных к самостоятельной жизни в обществе, разработаны отдельные программы социально-бытовой адаптации и социально-средовой ориентации.

Профессиональная подготовка является частью комплексной реабилитации людей с ограниченными возможностями и ведётся в соответствии с лицензией на осуществление образовательной деятельности. В Центре ведётся обучение по 8 специальностям: обувщик по ремонту обуви, портной, оператор ЭВМ, мастер маникюра, изготовитель художественных

изделий из лозы, парикмахер, водитель категории В, фотограф. В 2017 – 2018 учебном году в центре реабилитации проходят обучение 12 детей-инвалидов. Обучающиеся на базе Центра реабилитации «Сосновый бор» регулярно участвуют в областных ярмарках вакансий. В 2017 году реабилитанты Центра приняли участие в региональном этапе Национального чемпионата профессионального мастерства среди людей с инвалидностью «Абилимпикс», заняв 2 и 3 места в компетенциях «Лозоплетение» и «Портной».

Развитие социального патроната в отношении семей, находящихся в социально опасном положении

Проблемы семейного неблагополучия, асоциального поведения родителей, жестокого обращения с детьми, бедности приводят к тому, что дети остаются без должного родительского попечения. Обеспечение соблюдения прав ребенка в кровной семье включает комплекс мер по раннему выявлению фактов семейного неблагополучия во всех его проявлениях, в том числе случаев, когда семьи оказываются в крайне сложном материальном положении, и оказанию им своевременной помощи.

Обязательство защиты семейных прав, защиты прав и интересов детей, оставшихся без попечения родителей, а также детей, проживающих вместе с родителями, которые своими действиями или бездействием представляют угрозу жизни или здоровью детей либо препятствующих их нормальному воспитанию и развитию, возлагается в соответствии с пунктом 1 статьи 8 и пунктом 1 статьи 121 Семейного кодекса на органы опеки и попечительства и предопределяет соответствующие полномочия органов опеки и попечительства, установленные статьей 8 Федерального закона от 24 апреля 2008 года № 48-ФЗ «Об опеке и попечительстве».

На формирование эффективной системы защиты права ребенка жить и воспитываться в семье ориентированы действия системы социального обслуживания и органов опеки и попечительства. Проводимая работа позволила обозначить ряд позитивных тенденций, в частности, уменьшилась численность детей, родители которых лишены родительских прав; сократилось число семей социального риска, доля детей-сирот, проживающих в замещающих семьях, составила 90,8 %.

На учете в учреждениях социальной защиты населения Липецкой области по состоянию на 01 января 2018 года состоит 1 027 семей социального риска, в которых проживают 2 213 несовершеннолетних (таблица 9.7).

Таблица 9.7

Количество семей социального риска и семей, находящихся в социально опасном положении, в 2015 – 2017 годах

	2015 г.	2016 г.	2017 г.	% к уровню 2016 г.
Всего семей, состоящих на учете	1118	1076	1027	- 4,6
- в них детей	2310	2269	2213	- 2,5
- трудных подростков	321	298	320	7,4
Проведено рейдов	2022	2078	2267	9,1
Обследовано семей	8177	8599	9537	10,9

Основным методом в работе с неблагополучными семьями остается социальный патронат, предполагающий постоянный доверительный контакт специалиста по социальной

работе с неблагополучной семьей, сбор точной объективной информации о семье и создание эффективного межведомственного взаимодействия для решения ее проблем. В ходе патроната неблагополучной семье предоставляется консультационная, психологическая, педагогическая, правовая, социальная и материальная помощь, выявляются явные и скрытые проблемы семьи, ее внутренние резервы, а также оказывается содействие членам семьи в изменении существующего положения и выхода из трудной жизненной ситуации.

Социальный патронат семей, находящихся в социально опасном положении, осуществляется на двух взаимосвязанных уровнях:

- предоставление социальных услуг и мер социальной поддержки семьям с детьми в территориальных центрах социальной защиты населения по месту жительства с проведением профилактической информационно-разъяснительной работы;

- предоставление услуг и социальной реабилитации в специализированных стационарных учреждениях.

Работа с семьями ведется на межведомственной основе. На уровне муниципальных образований между субъектами системы профилактики работает механизм обмена информацией, создан банк данных неблагополучных семей, унифицирован порядок работы с каждой семьей, находящейся в социально опасном положении, организована межведомственная профилактическая деятельность.

Сопровождение семей, находящихся в социально опасном положении, предусматривает:

- содействие в получении материальной и натуральной помощи, в приобретении предметов первой необходимости, ремонте жилья;

- оказание квалифицированной медицинской, юридической, педагогической помощи;

- сопровождение в восстановлении документов, трудоустройстве и другое.

За 2017 год семьи социального риска получили помощь на 18,8 млн. рублей, в том числе в денежной форме на 2,2 млн. рублей и в натуральной форме (продукты, одежда, обувь, предметы быта и гигиены) на сумму 3,7 млн. рублей. Для 828 детей из семей, состоящих на профилактическом учете, был организован отдых и оздоровление на общую сумму 12,9 млн. рублей.

В случае выявления ребенка в ситуации, угрожающей его физическому и/или психологическому здоровью, на основании просьбы несовершеннолетнего, его родителей или иных законных представителей, либо по инициативе должностных лиц органов и учреждений системы профилактики безнадзорности и правонарушений несовершеннолетних, ребенок помещается в специализированное учреждение для несовершеннолетних, в порядке, установленном законодательством субъекта Российской Федерации.

В системе социальной защиты населения области действует 6 специализированных учреждений для несовершеннолетних общей мощностью 123 койко-места. Деятельность этих учреждений ориентирована на оказание помощи детям, оказавшимся в социально опасном положении: предоставление временного уютного, комфортабельного, приближенного к домашним условиям жилья; проведение комплексного обследования и социальной диагностики детей и их семей; выявление и анализ факторов, обусловивших социальную дезадаптацию несовершеннолетних; защита прав и интересов воспитанников; профилактика социального сиротства и семейного неблагополучия; оказание помощи в дальнейшем жизнеустройстве детей.

Во время нахождения ребенка в специализированном учреждении специалисты ведут работу с членами его семьи: осуществляют социальный патронат семей, организуются межведомственные рейды с проведением разъяснительных и профилактических бесед, консультаций по различным вопросам и оказанием необходимой помощи. Для решения воз-

никших проблем нуждающимся семьям оказывается содействие в трудоустройстве, прохождении медицинского обследования и лечения алкогольной зависимости, в оформлении документов на получение мер социальной поддержки, получении психолого-педагогической и гуманитарной помощи.

Специалистами учреждений социальной защиты населения разработан комплекс социально-реабилитационных мероприятий, включающий проведение с родителями профилактических бесед на темы: «Методы воспитания детей», «Причины пребывания и сроки пребывания детей в стационарном учреждении», «Поиск выхода из сложной жизненной ситуации», «Влияние воспитания на формирование личности ребёнка», «Факторы, влияющие на благополучие ребёнка в семье», «Особенности подросткового возраста» и другие.

На базе ОКУ «Кризисный центр помощи женщинам и детям» реализуется программа профилактики социального сиротства и отказов от новорожденных детей «Никому не отдам». Реализация программы строится совместно с Липецкими областным и городским перинатальными центрами, женскими консультациями, ГУЗ «Городской родильный дом» и детскими больницами. Программа включает мероприятия по социальной реабилитации беременных женщин и женщин с новорожденными детьми, цикл лекций на темы: «Как избежать послеродовой депрессии», «Управление эмоциями во время беременности», «Новый этап в жизни семьи».

В рамках реализации программы «Благополучная семья – стабильность в регионе» специалистами государственного (областного) бюджетного учреждения Центра развития семейных форм устройства, социализации детей, оставшихся без попечения родителей, и профилактики социального сиротства «Семья» (далее – Центр «Семья») для работы с родителями, ограниченными или лишенными родительских прав в отношении своих детей, продолжена работа по программе «Семейная ладья», которая направлена на повышение психологического ресурса родителей путем развития у них родительских компетенций и воспитательных возможностей. В 2017 году программой было охвачено 40 родителей, состоящих на учете в судах районов и городов области.

Специалисты службы профилактики социального сиротства и семейного неблагополучия продолжили оказывать все виды психолого-педагогической помощи несовершеннолетним и их родителям. Главная цель деятельности службы – защита прав личности несовершеннолетних, в том числе правонарушителей и жертв насилия, обеспечение их психической и физической безопасности, педагогическая поддержка и содействие детям и родителям в проблемных ситуациях. В 2017 году было проведено 315 психолого-педагогических исследований несовершеннолетних и их родителей в рамках гражданских и уголовных дел по запросам следственных органов и судов г. Липецка и области (75 исследований несовершеннолетних (в том числе 3 жертв насилия) и 14 – родителей по уголовным делам; 85 исследований несовершеннолетних и 141 – родителей по гражданским делам). По личным обращениям в 2017 году было проведено 290 психолого-педагогических исследований несовершеннолетних и их родителей (законных представителей). По результатам заключения разрабатывались рекомендации для несовершеннолетнего, родителей, педагогов и других специалистов и составлялся план комплексной помощи, включающий разработку коррекционно-реабилитационной программы. Проведено 268 коррекционно-развивающих занятий со 115 детьми и подростками.

С целью предупреждения дальнейшего отклонения в поведении, развития у подростков навыков постановки жизненных целей, самоопределения в их достижении, а также преодоления последствий психотравмирующей ситуации, развития чувства ответственности за свои поступки, формирования правильных поведенческих установок с 56 несовершеннолет-

ними, находящимися в Центре временного содержания для несовершеннолетних правонарушителей, проводились групповые тренинговые занятия.

В 2017 году проведено 457 консультаций для подростков, родителей, педагогов, представителей судов г. Липецка и области, УФСИН и УВД по работе с несовершеннолетними правонарушителями, жертвами насилия, условно осужденными.

В Центре «Семья» продолжила работу Служба медиации. В 2017 году в восстановительных программах приняло участие 54 человека. Все процедуры примирения с участием несовершеннолетних правонарушителей закончились заключением примирительного договора.

Современные диагностические методики, используемые в Центре «Семья», позволяют более эффективно и точно определять способы сопровождения детей и подростков, их семей, разработать эффективные коррекционные программы.

Специалисты Центра принимали активное участие в различных информационно-просветительских и психопрофилактических мероприятиях для родителей, детей и подростков, специалистов служб и ведомств системы профилактики безнадзорности и правонарушений по вопросам детства. В образовательных организациях области организованы классные часы для учащихся, информационные диалоги и другие мероприятия для 2 500 детей и подростков; для 2 000 родителей проведены встречи «Профилактика суицида», «Безопасность ребенка в сети Интернет», «Профилактика жестокого обращения» и др. На базе судов г. Липецка проведены лекционные занятия с элементами тренинга для родителей, находящихся в ситуации развода, по темам: «Как разводы сказываются на детях», «Дети в системе межличностных отношений родителей», «Психологическая поддержка разводящихся семей» и др.

Специалисты Центра приняли активное участие в декадах правовых знаний (12 мероприятий), в заседаниях комиссии по делам несовершеннолетних и защите их прав г. Липецка и области (72 заседания), в работе общественной приемной «Липецкой газеты» с целью консультирования по вопросам детско-родительских отношений; выступали на радио по темам: «Агрессия у детей», «Подростковый суицид», «Уходы из дома», «Помощь замещающей семье» и др.; сотрудничали с изданием «Молодежный вестник» при подготовке материалов к публикации.

Устройство детей-сирот и детей, оставшихся без попечения родителей, на воспитание в семьи

В 2017 году продолжена реализация плана мероприятий, предусмотренного региональной дорожной картой «Обеспечение семейного устройства детей-сирот и детей, оставшихся без попечения родителей, в Липецкой области на 2014 – 2018 годы», а также положений Указов Президента РФ от 28 декабря 2012 года № 1688 «О некоторых мерах по реализации государственной политики в сфере защиты детей-сирот и детей, оставшихся без попечения родителей» и от 01 июня 2012 года № 761 «О Национальной стратегии действий в интересах детей на 2012 – 2017 годы».

На территории Липецкой области по состоянию на 01 января 2018 года проживает 3 360 детей-сирот и детей, оставшихся без попечения родителей (2015 г. – 3 716 детей; 2016 г. – 3 560 детей), что составляет 1,55 % от общей численности детского населения. Количество детей-сирот, воспитывающихся в семьях, составляет 90,8 % (на начало года 89,7%). Таким образом, в Липецкой области выполнена задача, поставленная Национальной

стратегией действий в интересах детей, об устройстве не менее 90 % детей-сирот в замещающие семьи к 2018 году.

Продолжает сокращаться количество фактов установления сиротства и оставления детей без попечения родителей (2015 г. – 323 чел.; 2016 г. – 302 чел.; 2017 г. – 277 чел.). При этом лишение родительских прав, ограничение в родительских правах и смерть родителей остаются основными причинами сиротства (таблица 9.8).

Таблица 9.8

Причины выявления детей-сирот и детей, оставшихся без попечения родителей, в 2015 – 2017 годах

Причина	2015 г.		2016 г.		2017 г.	
	Количество детей	Доля в общем количестве выявленных детей, %	Количество детей	Доля в общем количестве выявленных детей, %	Количество детей	Доля в общем количестве выявленных детей, %
Лишение родительских прав	104	32,2	92	30,5	82	29,6
Смерти родителей	73	22,6	72	23,8	51	18,4
Ограничение в родительских правах	57	17,6	30	9,9	62	22,4
Нахождение родителей в местах лишения свободы	53	16,4	58	19,2	32	11,6
Отказ родителей от ребенка	17	5,3	18	6,0	31	11,2
Признание родителей недееспособными	5	1,5	1	0,3		
Розыск родителей	5	1,5	12	4,0	3	1,1
Установление судом факта утраты попечения родителей	4	1,2	10	3,3	6	2,2
Иные случаи	4	1,2	7	2,3	10	3,6
Уклонение родителей от воспитания	1	0,3	2	0,9	-	-

Органами опеки и попечительства предприняты меры к устройству этих детей в замещающие семьи. Усыновлены, переданы под опеку и попечительство, в приемные семьи, возвращены родителям на конец года 257 детей (92,8 %) из числа выявленных детей (2015 г. – 95,7 %; 2016 г. – 97,4 %), в том числе: 8 детей (3,1 %) – на усыновление (удочерение), 43 ребенка (16,7 %) – под предварительную опеку (попечительство), 180 детей (70,0 %) – под безвозмездную опеку (попечительство); 14 детей (5,4 %) – в приемную семью, 12 детей (4,7 %) возвращены родителям. 19 детей направлены в организации для детей-сирот для организации работы по устройству их в замещающие семьи, один обучается в организации профессионального образования. В 10 муниципалитетах области все выявленные дети-сироты и дети, оставшиеся без попечения родителей, были устроены на воспитание в замещающие семьи.

По состоянию на 01 января 2018 года на учете в Региональном банке данных о детях-сиротах и детях, оставшихся без попечения родителей (далее – РБД), состояло 310 детей, что на 15,8 % меньше по сравнению с началом года (368 детей). За текущий год из РБД в семьи передано 35 детей, в том числе 15 детей, выявленных в 2017 году (20 детей устроено под безвозмездную опеку и в приемную семью и 15 возвращены родителям). Таким обра-

зом, за 2017 год устроено в замещающие семьи и возвращено родителям 277 детей-сирот и детей, оставшихся без попечения родителей, что составляет 100 % от числа выявленных детей.

В области по состоянию на 01 января 2018 года осуществляют деятельность 543 приемные и 1 252 опекунские семьи, в которых воспитывается 888 приемных и 1 531 опекунский ребенок. На учете в органах опеки состоит 629 усыновленных и удочеренных детей.

С учетом требований федерального законодательства о введении обязательной психолого-педагогической и правовой подготовки кандидатов в усыновители, опекуны (попечители) при приеме на воспитание в семью детей-сирот и детей, оставшихся без попечения родителей, Школу приемных родителей закончил 291 слушатель.

В регионе создан банк данных потенциальных родителей, готовых взять детей в семью. На 01 января 2018 года на учете в РБД состоит 73 кандидата в усыновители, опекуны, попечители; снято с учета в связи с принятием ребенка в семью, а также истечением срока действия заключения о возможности гражданина быть опекуном (попечителем), приемным родителем, усыновителем 53 кандидата.

С 1 января 2017 года во всех муниципалитетах Липецкой области запущена и используется в профессиональной деятельности автоматизированная информационная система «Семья» – программное средство автоматизации работы органов опеки и попечительства, что позволило существенно упростить и упорядочить работу. На конец 2017 года на всех детей-сирот и детей, оставшихся без попечения родителей, оформлены электронные личные дела.

В целях комплексного решения проблем семейного неблагополучия и социального сиротства, улучшения положения детей-сирот и детей, оставшихся без попечения родителей, включая нейтрализацию основных причин социального сиротства, укрепления в общественном сознании ценности семьи, материнства, отцовства и детства, обеспечения права каждого ребенка жить и воспитываться в семье в регионе в течение всего 2017 года проводились различные мероприятия:

- 6 заседаний межведомственного выездного консультационного пункта по вопросу: «Социально-правовая защита несовершеннолетних. Особенности адаптации детей-сирот и детей, оставшихся без попечения родителей, в семьях усыновителей, опекунов, приемных родителей. Льготы, предоставляемые многодетным и малообеспеченным семьям» (в Грязинском, Задонском, Воловском, Данковском, Лев-Толстовском и Долгоруковском муниципальных районах);

- 6 совещаний с руководителями органов опеки и попечительства муниципальных образований, в том числе совместно с руководителями муниципальных Клубов замещающих родителей;

- 2 заседания координационного Совета по реализации Стратегии действий в интересах детей Липецкой области (одно совместно с муниципальными органами опеки и попечительства, на котором были подведены итоги деятельности органов опеки и попечительства в 2016 году, и одно совместно с управлением здравоохранения Липецкой области на тему «Охрана и укрепление здоровья детей – залог стабильного развития общества и государства»);

- заседание администрации Липецкой области, на котором была одобрена инициатива принятия единого областного закона в сфере поддержки замещающих семей и детей-сирот, которым предусматривается повышение денежной суммы содержания детей-сирот в замещающих семьях до размера прожиточного минимума;

- областное родительское собрание в режиме онлайн-трансляции на тему: «Ответственное родительство – успешное будущее детей», посвященное Международному дню семьи;

- 2 региональных телемоста: «Ничего не бойся!» в рамках Всероссийской акции «Доверяем вместе», проводимой Фондом поддержки детей, находящихся в трудной жизненной ситуации, посвященный Международному дню Детского телефона доверия, и «В стране прав» в рамках Всероссийского дня правовой помощи детям (20 ноября);

- 1 июня состоялся Торжественный прием опекунских и приемных семей Липецкой области, посвященный Международному дню защиты детей;

- с 26 по 28 июля на территории Липецкого района прошел XXI слет приемных и опекунских семей Липецкой области. В мероприятии приняли участие 40 приемных и опекунских семей, в которых воспитывается свыше 120 детей; руководители муниципальных клубов замещающих семей; руководители и специалисты муниципальных органов опеки и попечительства; руководители организаций для детей-сирот, детей, оставшихся без попечения родителей;

- 1 декабря во всех Центрах помощи детям, оставшимся без попечения родителей, и содействия семейному устройству Липецкой области был проведен единый День открытых дверей для всех жителей области;

- 7 декабря было проведено заседание региональной общественной организации «Ассоциация замещающих родителей Липецкой области» по вопросам развития предпринимательства среди членов замещающих семей, на котором выступили представители управлений малого и среднего бизнеса, внутренней политики Липецкой области.

В 2017 году делегации Липецкой области неоднократно представляли наш регион на всероссийском уровне. 3 марта делегация Липецкой области приняла участие в парламентских слушаниях на тему «Обсуждение законопроекта о пересмотре положений Семейного кодекса РФ, связанных с отображением ребенка» (г. Москва). 19 – 20 апреля представители Липецкой области стали участниками XIV Съезда уполномоченных по правам ребенка в субъектах Российской Федерации, проходившем в г. Белгород. 10 – 12 мая в г. Москве по инициативе Национального фонда помощи детям-сиротам и детям, оставшимся без попечения родителей, «Ты не один» состоялся I Всероссийский Слет учащейся молодежи из числа детей-сирот и детей, оставшихся без попечения родителей, «Будущее России в надежных руках», в котором приняла участие делегация Липецкой области.

Уделялось внимание организации повышения квалификации специалистов органов опеки и попечительства в формате курсов и семинаров по темам:

- «Вопросы взаимодействия с социально ориентированными некоммерческими организациями и привлечения СОНКО к оказанию услуг в социальной сфере» на базе Института государственной службы и управления Российской академии народного хозяйства и государственной службы при Президенте РФ;

- «Наставники: не рядом, а вместе!» в рамках системного проекта автономной некоммерческой организации «Агентство стратегических инициатив по продвижению новых проектов»;

- «Защита имущественных и неимущественных прав воспитанников, обеспечение выпускников жильем» для специалистов организаций для детей-сирот и детей, оставшихся без попечения родителей, в г. Пятигорске.

20 – 21 сентября делегация Липецкой области приняла участие во Всероссийском семинаре-совещании руководителей органов исполнительной власти субъектов Российской Федерации, осуществляющих управление в сфере опеки и попечительства в отношении несовершеннолетних граждан в Москве.

Представители Липецкой области участвовали в работе ряда форумов и конференций:

- финала Всероссийского конкурса художественного творчества «Всероссийская ассамблея замещающих семей» (г. Москва). Семья из Усманского района была удостоена специального диплома за оригинальность и рукотворчество в конкурсе «Творческая семейная мастерская»;

- V Всероссийского форума приемных семей (г. Москва), на котором приемный родитель-делегат Липецкой области был удостоен нагрудного знака «За милосердие и благотворительность»;

- Всероссийского сетевого форума с международным участием «Национальная стратегия действий в интересах детей: навстречу Десятилетию детства» (г. Москва);

- II Межрегионального форума по проблемам и перспективам развития социально ориентированных некоммерческих организаций (г. Тамбов);

- научно-практической конференции по вопросам защиты прав детей, оставшихся без попечения родителей (г. Москва).

В текущем году продолжалась реализация совместных проектов с некоммерческими организациями с использованием внебюджетных источников. В 2017 году завершилась совместная с Фондом поддержки детей, оказавшихся в трудной жизненной ситуации, реализация инновационной социальной программы «Благополучная семья – стабильность в регионе!». В рамках программы было обеспечено комплексное решение проблем семейного неблагополучия и социального сиротства, реабилитация семей группы риска, укрепление института семьи, развитие форм семейного устройства детей-сирот, разработка и трансляция эффективных методик.

В 2017 году продолжила работу передвижная фотовыставка «Найди меня, мама!», которая размещалась в четырех муниципалитетах на 7 предприятиях различных форм собственности. В области целенаправленно осуществлялась пропаганда семейных форм устройства в средствах массовой информации, на постоянной основе печатались материалы в рубриках «Найди меня, мама» и «Клуб приемных родителей» (48 публикаций).

Активно функционирует Интернет-портал «Опека и попечительство в Липецкой области», на котором регулярно публикуются новости и информационные материалы в сфере опеки и попечительства (84 новостных блока с информацией о мероприятиях), работает электронная приемная (поступило 92 обращения граждан). В 2017 году при содействии Прокуратуры Липецкой области на сайте создан специальный раздел «Прокуратура Липецкой области разъясняет». В данном подразделе содержатся разъяснения и информация Прокуратуры Липецкой области в сфере опеки, попечительства и защиты прав ребенка. С 1 января 2017 года в регионе действует он-лайн консультирование через Интернет-портал «Опека и попечительство в Липецкой области» и социальные сети «ВКонтакте» и «Одноклассники», в рамках которого любой желающий каждый четверг с 9:00 до 16:00 может получить он-лайн консультацию по вопросам опеки и попечительства. В 2017 году Интернет-портал посетило 21,3 тыс. человек, зарегистрировано более 108,6 тыс. просмотров, проведено 126 консультаций в режиме он-лайн.

В результате деятельности органов опеки и попечительства и служб системы профилактики по своевременному выявлению и коррекции проблем семьи на ранней стадии семейного неблагополучия, организации профилактической работы с семьями и детьми количество детей-сирот и детей, оставшихся без попечения родителей, ежегодно уменьшается (таблица 9.9).

Количество детей-сирот и детей, оставшихся без попечения родителей, в 2015 – 2017 годах

	01.01.2016 г.	01.01.2017 г.	01.01.2018 г.
Всего детей-сирот	3715	3560	3360
Количество детей в региональном банке данных о детях-сиротах	486	368	310
Доля детей, проживающих в семьях, %	86,9	89,7	90,8
Выявлено детей-сирот	323	302	277
Устроено детей-сирот в семьи	360	333	277

Деятельность по сопровождению семей, воспитывающих детей-сирот и детей, оставшихся без попечения родителей, предусматривает:

- дифференцированный подход к подготовке семей, готовых принять на воспитание детей-сирот, относящихся к категории трудноустраниваемых (дети-инвалиды, сиблинги, подростки);

- привлечение к сопровождению замещающих семей активных приемных родителей, которые готовы и подключаются к сопровождению на этапе адаптации вновь созданных приемных семей;

- организацию для членов сообщества приемных родителей регулярных встреч, на которых замещающие родители со стажем делятся опытом воспитания подопечных; проводятся обучающие занятия, тренинги личностного роста, саморегуляции эмоциональных состояний, гармонизации детско-родительских отношений;

- обучение специалистов по овладению технологиями сопровождения семей с детьми, склонными к побегам, бродяжничеству, способствующими адаптации воспитанников к жизни в замещающей семье; проведения психопрофилактической работы с детьми, в том числе склонными к суициду и другим девиациям.

Устройство детей в организации для детей-сирот, детей, оставшихся без попечения родителей

В области по состоянию на 31 декабря 2017 года функционируют 9 организаций для детей-сирот и детей, оставшихся без попечения родителей, оказывающих медицинские, социальные и образовательные услуги:

- Г(О)БУ «Центр помощи детям, оставшимся без попечения родителей, и содействия семейному устройству имени Героя Российской Федерации Э.Б. Белана»;

- Г(О)БУ «Лебедянский центр помощи детям, оставшимся без попечения родителей, и содействия семейному устройству»;

- Г(О)БУ «Боринский центр помощи детям, оставшимся без попечения родителей, и содействия семейному устройству»;

- ГОАОУ «Центр образования, реабилитации и оздоровления»;

- ГБОУ ЛО «Специальная школа-интернат г. Ельца»;

- ГБОУ ЛО «Специальная школа-интернат с. Вторые Тербуны»;

- ГБОУ ЛО «Специальная школа-интернат г. Грязи»;

- ОКУ «Елецкий специализированный Дом ребенка»;

- ОГБУ «Елецкий детский дом-интернат для умственно отсталых детей».

В ОКУ «Елецкий специализированный Дом ребенка» (далее – Дом ребенка) в 2017 году воспитывалось 72 ребенка, среди них дети-инвалиды составляли 26,4 % (2015 г. – 12,3 %; 2016 г. – 13,3 %); дети-сироты и дети, оставшиеся без попечения родителей, – 11 %

(2015 г. – 34,8 %; 2016 г. – 25 %). У 14,9 % детей отмечаются заболевания нервной системы, у 3,9 % – заболевания крови и кроветворных органов, 4,8% детей страдают расстройствами питания и нарушения обмена веществ. Реабилитационная помощь детям оказывается на основе сочетания комплекса медицинских, психологических и педагогических мероприятий, направленных на снижение процента инвалидизации среди больных детей, повышение качества их жизни и социальной адаптации. Полный объем медико-социальной, педагогической помощи, специализированное лечение улучшает состояние здоровья детей и позволяет вернуть их в биологическую семью или передать на усыновление (удочерение), под опеку. За 2017 год 10 детей переданы под опеку, 15 – возвращены биологическим родителям и 2 ребенка переданы в детский дом.

В организациях для детей-сирот и детей, оставшихся без попечения родителей, медицинские, социальные, образовательные услуги получали 1 169 воспитанников, из которых 261 ребенок относится к категории детей-сирот и детей, оставшихся без попечения родителей, подлежащих устройству в семьи.

В Центрах помощи детям проживание воспитанников организовано по квартирному типу: в группе проживают не более 8 детей разного возраста; созданы благоприятные условия пребывания, приближенные к семейным; в воспитательной деятельности применяются методики, способствующие интеллектуальному, духовному, нравственному и физическому развитию детей.

В период летней оздоровительной кампании 2017 года все дети, находящиеся под надзором в Центрах помощи детям и специальных школах-интернатах, охвачены организованным отдыхом в детских загородных стационарных лагерях Центра развития детского отдыха.

В Липецкой области для выпускников из организаций для детей-сирот был реализован проект «Путеводитель по самостоятельной жизни». В проекте приняли участие 92 выпускника из 7 организаций, для которых проведено 15 занятий. С 2017 года в рамках реализации данного проекта было использовано электронное приложение «Гид по жизни», предоставленное Благотворительным фондом «Дети Наши». В online режиме можно задать вопрос и в течение 48 часов получить ответ с инструкциями, описанием пошаговых действий для решения возникшей проблемы.

С сентября 2017 года в регионе стартовал проект «Социальный кластер – эффективный механизм социализации сирот старшего возраста», который реализуется по инициативе автономной некоммерческой организации содействия развитию общественных инициатив в социальной сфере «Новые технологии развития» на средства гранта Президента РФ. Цель мероприятия – разработка, апробация и внедрение наиболее оптимальных подходов к решению проблем выпускников организаций для детей-сирот и детей, оставшихся без попечения родителей, за счет механизмов эффективного межсекторного взаимодействия всех сторон, включенных в процесс социализации сирот старшего возраста. Предполагается, что в ходе проекта удастся минимизировать сложности вступления выпускников в самостоятельную жизнь. В реализации проекта принимают участие проектные команды выпускников 7 организаций для детей-сирот и детей, оставшихся без попечения родителей, Липецкой области.

С целью налаживания и обеспечения связей с выпускниками, а также их объединения и создания условий для взаимопомощи и поддержки в начале 2017 года состоялось открытие Клуба выпускников для детей-сирот и детей, оставшихся без попечения родителей, «Мы вместе!». Одним из основных направлений деятельности Клуба является содействие в создании условий для развития личностного потенциала выпускников через организацию их свободного времени и досуга. Работа Клуба организована как на базе Центра «Семья», так

и на территориях социальных партнеров (выездные встречи). В рамках работы Клуба проведено 15 встреч.

В мае 2017 года автономная некоммерческая организация «Агентство стратегических инициатив по продвижению новых проектов» проводила обучающий семинар для наставников в рамках системного проекта «Наставники: не рядом, а вместе!». Цель проекта – оказание помощи социально незащищенной категории детей, оставшихся без попечения родителей, в том числе детей с ограниченными возможностями здоровья. Принято решение о реализации данного проекта на территории нашего региона, в настоящее время подготовлен пакет нормативных документов.

Деятельность органов внутренних дел по профилактике семейного неблагополучия и жестокого обращения с детьми

Учреждениями и ведомствами системы профилактики безнадзорности и правонарушений несовершеннолетних Липецкой области в 2017 году последовательно реализованы плановые мероприятия Национальной стратегии действий в интересах детей на 2012 – 2017 годы. Принимались исчерпывающие меры по повышению авторитета родительства в обществе, защиты детей от жестокого обращения, нравственного и культурного развития, информационной безопасности, а также соблюдению принципов дружественного к ребенку правосудия.

Приоритетным направлением в деятельности по предупреждению жестокого обращения с детьми, совершения преступлений в отношении несовершеннолетних в кровных и замещающих семьях является в первую очередь индивидуальная профилактическая работа с родителями или законными представителями, состоящими на профилактическом учете в подразделениях по делам несовершеннолетних территориальных органов МВД России районного (городского) уровня.

По состоянию на 01 января 2018 года на учете в органах внутренних дел состоят 2 242 родителя либо иных законных представителя, не исполняющих в полной мере обязанностей по воспитанию, обучению и содержанию несовершеннолетних (2015 г. – 2 451 чел.; 2016 г. – 2 457 чел.). В таких семьях воспитывается 3 623 ребенка несовершеннолетнего возраста (2015 г. – 3 628 чел.; 2016 г. – 3 777 чел.).

В целях профилактики семейного неблагополучия в прошедшем году липецкими полицейскими составлен 6 191 протокол об административных правонарушениях на родителей либо законных представителей несовершеннолетних по ст. 5.35 КоАП РФ за неисполнение обязанностей по воспитанию, обучению и содержанию детей (2015 г. – 7 126; 2016 г. – 6 378).

За действия, связанные с неисполнением обязанностей по воспитанию несовершеннолетних детей, сопряженные с жестоким обращением с ними, возбуждено 4 уголовных дела по признакам преступлений, квалифицированных по ст. 156 УК РФ (2015 г. – 11; 2016 г. – 6).

Полицейскими области в 2017 году подготовлено 127 материалов о лишении родительских прав граждан, имеющих детей несовершеннолетнего возраста и не исполняющих обязанности по их воспитанию, обучению и содержанию (2015 г. – 205; 2016 г. – 181) и 34 материала об ограничении в родительских правах (2015 г. – 42; 2016 г. – 41). Из них в прошедшем году судами удовлетворены 55 материалов о лишении родительских прав и 23 – об ограничении в родительских правах.

В целях улучшения положения детей, устранения причин и условий, способствующих семейному неблагополучию, в 2017 году на территории Липецкой области организованы и проведены межведомственные оперативно-профилактические мероприятия «Быт», «Семья», «Алкостоп».

В период с апреля по май 2017 года на территории области проведён двухмесячник по защите прав семьи и детей «Вместе – ради детей!». В период проведения мероприятий обеспечивалось тесное взаимодействие с правоохранительными органами, областной и муниципальными комиссиями по делам несовершеннолетних и защите их прав, органами управления образованием, социальной защиты населения, здравоохранения, труда и занятости, а также Липецкого областного суда.

Продолжена практика совместной работы субъектов системы профилактики в составе выездных бригад, в том числе как на плановой, так и внеплановой основе. В 2017 году сотрудниками полиции совместно с представителями комиссий по делам несовершеннолетних и защите их прав, органов опеки и попечительства, здравоохранения, социальной защиты населения проводились проверки условий проживания, воспитания, обучения, медицинского обеспечения несовершеннолетних в замещающих семьях. Особое внимание уделялось изучению физического состояния детей, проверкам фактов длительного их отсутствия в детских садах, школах, иных образовательных организациях, а также вопросам наличия возможных конфликтных ситуаций и применения насилия. В результате проверок сотрудниками полиции выявлено 74 административных правонарушения по ст. 5.35 КоАП РФ по фактам ненадлежащего исполнения родительских обязанностей опекунами и попечителями. Для принятия административного воздействия материалы направлены в комиссии по делам несовершеннолетних и защите их прав, проинформированы органы опеки и попечительства.

Проведены мероприятия по отработке лиц, прибывших в Российскую Федерацию из других стран, в том числе относящихся к категории беженцев и вынужденных переселенцев. В 2017 году обследовано 128 таких семей, в том числе 72 прибывших из Украины. В результате на учет поставлено 5 родителей, не исполняющих обязанности по воспитанию детей, с которыми организована индивидуальная профилактическая работа по месту жительства. Десяти семьям оказана социальная, медицинская, а также благотворительная помощь. Так, в Добровском районе организовано лечение гражданки от алкогольной зависимости, в Добринском районе приобретены школьные принадлежности для детей, в Воловском, Елецком и Чаплыгинском районах оказана гуманитарная помощь в виде продуктов питания и одежды.

На протяжении последних лет в преддверии нового учебного года полицейскими во взаимодействии с органами и учреждениями системы профилактики безнадзорности и правонарушений несовершеннолетних проводится благотворительная акция «Помоги пойти в школу!». В рамках акции в 2017 году организованы проверки 1 245 несовершеннолетних и 988 неблагополучных родителей, имеющих детей школьного возраста, состоящих на учете в территориальных органах МВД России районного (городского) уровня, на предмет готовности к началу нового учебного года. В ходе акции 270 детям, воспитывающимся в 156 малообеспеченных семьях, оказана помощь в виде канцелярских принадлежностей, школьной одежды и обуви.

Аналогичная работа проведена в подшефной организации – областном Центре помощи детям, оставшимся без попечения родителей, и содействия семейному устройству имени Героя Российской Федерации Э. Белана. Все воспитанники Центра получили от полицейских к празднику Дню знаний подарки в виде литературы, развивающих игр и школьных принадлежностей.

В результате межведомственного сотрудничества органов внутренних дел с региональными субъектами системы профилактики безнадзорности и правонарушений несовершеннолетних больше снято с учета родителей в связи с исправлением в результате проведенной с ними индивидуальной профилактической работы. Ежегодно сокращается количество выявленных и поставленных на учет родителей, не исполняющих обязанности по обучению, содержанию и воспитанию несовершеннолетних. За последние 3 года количество поставленных на учет родителей сократилось на 16,2 % (2015 г. – 894; 2016 г. – 863; 2017 г. – 749).

В 2017 году снизилось на 47,1 % (с 51 до 27) число преступлений, совершенных родителями и (или) иными законными представителями в отношении детей.

Деятельность органов опеки и попечительства, органов, осуществляющих управление в сфере образования, здравоохранения, социальной защиты населения и органов по делам молодежи по профилактике семейного неблагополучия и жестокого обращения с детьми

Профилактика социального сиротства, жестокого обращения с детьми, в том числе детьми-сиротами, и оказание помощи детям, подвергшимся жестокому обращению, осуществляются на межведомственной основе. Основными направлениями этой деятельности являются:

- организация коррекционной работы с семьями, находящимися в социально опасном положении, в целях предупреждения случаев утраты детьми родительского попечения и изъятия детей из семьи;
- совершенствование системы защиты прав детей-сирот, передаваемых на воспитание в семьи граждан;
- социальная адаптация выпускников организаций для детей-сирот и детей, оставшихся без попечения родителей;
- создание благоприятных условий для воспитания в организациях для детей-сирот и детей, оставшихся без попечения родителей, также использования ресурсов этих организаций в деятельности по социальной адаптации детей-сирот, подготовке и сопровождению замещающих семей.

В соответствии с п. 2 ст.9 Федерального закона от 24 июня 1999 года № 120-ФЗ «Об основах системы профилактики безнадзорности и правонарушений несовершеннолетних» и с Законом Липецкой области от 22 августа 2007 года № 87-ОЗ «О профилактике безнадзорности и правонарушений несовершеннолетних в Липецкой области» к выявлению семей группы риска и детей, нуждающихся в государственной защите, привлекаются различные специалисты: медицинские работники, психологи, социальные педагоги, педагоги образовательных учреждений, участковые полицейские, главы сельских поселений, инспекторы по делам несовершеннолетних, специалисты по опеке и попечительству.

Деятельность по предотвращению жестокого обращения с детьми и оказанию помощи семье и детям, оказавшимся в трудной жизненной ситуации, проводится органами и учреждениями в сфере социальной защиты населения, органами внутренних дел, органами опеки и попечительства, образования и здравоохранения. Профилактика семейного неблагополучия и предотвращение насилия в отношении детей предусматривает раннее выявление

ние семейного неблагополучия и оказание профессиональной помощи семье и детям, оказавшимся в трудной жизненной ситуации, в целях сохранения ребенку родной семьи; а также семейное устройство детей-сирот и детей, оставшихся без попечения родителей, и помощь замещающим семьям.

Стали традиционными мероприятия, направленные на консолидацию деятельности правоохранительных органов, депутатского корпуса, органов государственной власти и местного самоуправления, молодежных организаций, институтов гражданского общества в воспитании здорового в физическом и нравственном отношении поколения, сокращении социального сиротства, случаев жестокого обращения с детьми, безнадзорности и подростковой преступности.

В 2017 году в рамках подпрограммы «Профилактика правонарушений» государственной программы «Обеспечение общественной безопасности населения и территории Липецкой области» проведен смотр-конкурс на лучшую организацию работы по профилактике семейного неблагополучия, безнадзорности и правонарушений несовершеннолетних среди областных учреждений поддержки семьи, материнства и детства. В ходе двухмесячного Форума по защите прав семьи и детей «Вместе ради детей» проведена международная научно-практическая конференция «Ребенок и семья. Роль государства и общества в профилактике семейного насилия».

Результативность и эффективность профилактической работы с семьями, находящимися в социально опасном положении, трудными подростками зависит от тесного сотрудничества и взаимодействия всех органов системы профилактики. В каждом муниципальном образовании Липецкой области между субъектами системы профилактики осуществляется информационный обмен посредством информационно-коммуникационных сетей о выявленных случаях нарушения прав несовершеннолетних; о выявлении несовершеннолетних, оставшихся без попечения родителей, находящихся в обстановке, представляющей угрозу их жизни, здоровью или препятствующей их воспитанию; о несовершеннолетних, нуждающихся в помощи государства. Муниципальные службы раннего выявления семейного неблагополучия «мобильные группы» проводят профилактические мероприятия в семьях группы риска, оказывают поддержку семьям с детьми, находящимся в социально опасном положении или трудной жизненной ситуации.

За 2017 год специалистами социальной защиты населения проведено 2 267 рейдов, посещено 9 537 семей, имеющих несовершеннолетних детей (2016 г. – 2 078 рейдов, 8 599 семей). Во время различных мероприятий специалистами проведены профилактические беседы с трудными подростками и родителями, не исполняющими своих обязанностей, дано около 27 тыс. правовых, педагогических, психологических консультаций родителям и детям (2016 г. – 17,5 тыс.). С семьями проводились беседы по противопожарной безопасности, соблюдению санитарно-гигиенических условий жизни, беседы, мотивирующие родителей к лечению от алкогольной зависимости, трудоустройству, ведению здорового образа жизни. Родителям (законным представителям) разъяснялись права и обязанности, установленные действующим законодательством, а также санкции, предусмотренные семейно-правовым, административным, гражданским, уголовным правом, за ненадлежащее исполнение родительских обязанностей по отношению к детям.

Г(О)БУ Центр «Семья» является ресурсным центром по вопросам профилактики социального сиротства и семейного неблагополучия в области, разрабатывает психолого-педагогические программы для работы с детьми и родителями, методические рекомендации, пособия для родителей и специалистов органов и учреждений системы профилактики безнадзорности и правонарушений, организует и проводит обучающие семинары, тренинги, курсы повышения квалификации для специалистов организаций, занимающихся профилак-

тикой социального сиротства и семейного неблагополучия, персонала организаций для детей-сирот.

В Центре сформирован банк актуальной специальной литературы по вопросам воспитания детей, адаптации приемного ребенка в семье, деятельности по постинтернатному сопровождению. Свободный доступ к передовым исследованиям организован для родителей, замещающих семей, слушателей «Школы приемных родителей», специалистов, работающих по проблемам детства. Фонд библиотеки представлен книгами, методическими пособиями, практическими материалами по различным направлениям психологической и социально-педагогической науки и практики. Имеются периодические журналы, сборники статей, материалы конференций, семинаров всероссийского и регионального уровня. Представлена подборка методических рекомендаций для родителей из опыта работы специалистов Центра.

Профилактику социального сиротства и отказа от новорожденных осуществляется на основе сотрудничества областного казенного учреждения «Кризисный центр помощи женщинам и детям» с Липецким областным и городским перинатальными центрами, городским родильным домом, женскими консультациями г. Липецка и области. Специалисты проводят подготовку беременных женщин к осознанному материнству, послеродовой адаптации. Социальная реабилитация беременных женщин и женщин с новорожденными детьми включает консультирование, оказание необходимой помощи, обучение. Психологами ОКУ «Кризисный центр помощи женщинам и детям» в медицинских учреждениях проведены лекции на темы: «Как избежать послеродовой депрессии»; «Управление эмоциями во время беременности»; «Новый этап в жизни семьи».

В регионе продолжает работу детский телефон доверия, который способствует выявлению и предотвращению негативных явлений в семьях с детьми, вовлечению несовершеннолетних в совершение преступлений и антиобщественных действий, правонарушений в отношении несовершеннолетних и жестокого обращения с детьми. Специалисты службы оказывают также экстренную психологическую помощь несовершеннолетним. В 2017 году было продлено соглашение между Липецкой областью и Фондом поддержки детей, находящихся в трудной жизненной ситуации, об обеспечении деятельности на территории Липецкой области детского телефона доверия (службы экстренной психологической помощи) с единым общероссийским телефонным номером 8-800-2000-122 до 2020 года.

В Липецкой области детский телефон доверия функционирует на базе трех учреждений: ОКУ «Кризисный центр помощи женщинам и детям», Г(О)БУ Центр психолого-педагогической, медицинской и социальной помощи и Г(О)БУ Центр развития семейных форм устройства, социализации детей, оставшихся без попечения родителей, и профилактики социального сиротства «Семья». Основными задачами специалистов службы являются:

- оказание обратившимся абонентам экстренной психологической помощи;
- направление обратившихся в соответствующие органы или учреждения, которые могут оказать им наиболее полную квалифицированную помощь;
- сбор информации о нарушении прав и законных интересов несовершеннолетних и передача сведений в соответствующие органы и учреждения;
- выявление и предотвращение случаев жестокого обращения с детьми и суицида.

В 2017 году на региональный Детский телефон доверия поступило 9 371 обращение, в том числе 5 604 – от несовершеннолетних (таблица 9.10).

Структура обращений в службу Детского телефона доверия в 2015 – 2017 годах

Причины обращения	Количество обращений		
	2015 г.	2016 г.	2017 г.
Общее кол-во обращений	9302	10633	9371
в том числе от несовершеннолетних	5778	6734	5604
- по вопросам отношений ребенка со сверстниками	2135	3077	2437
- по вопросам детско-родительских отношений	862	424	394
- по вопросам жестокого обращения с ребенком (в семье, вне семьи, среди сверстников)	40	107	101
- по вопросам суицида	7	22	30
- по иным вопросам	6258	7003	6409

Основные причины обращений взрослого населения связаны с: проблемами взаимоотношения полов; семейных, супружеских и детско-родительских взаимоотношений, воспитания и развития ребенка; кризисными переживаниями; нереализованностью и дефицитом общения (одиночеством). Важными темами для подростков являются: взаимоотношения с противоположенным полом (интерес к интимной жизни, построению взаимоотношений), сверстниками, родителями; вопросы, касающиеся здоровья; проблема времяпрепровождения (отсутствие интересов, дефицит общения с близкими людьми).

Консультируя абонентов, обратившихся на телефон доверия, педагоги-психологи используют разнообразные методы в рамках различных психологических направлений: активное слушание, отражение чувств, беседа и другие. Все используемые в работе подходы и методы направлены на поддержку личности, освобождение человека от психологических проблем, личностный рост, создание нового взгляда на себя и окружающий мир. Абонентам предоставляется помощь через доверительный контакт, в ходе которого происходит понимание себя и проблемы, оказывается эмоциональная поддержка в виде поощрения и выражения уверенности в возможности осуществления намеченного плана.

17 мая, в Международный день Детского телефона доверия, Липецкая область присоединилась к Всероссийской акции в поддержку Детского телефона доверия, и в рамках проведения акции «Вместе ради детей» был проведен региональный телемост «Ничего не бойся!».

В 2017 году проведен ряд общественно значимых мероприятий по профилактике семейного неблагополучия и жестокого обращения с детьми. В период с 3 апреля по 1 июня прошел региональный форум по защите прав семьи и детей «Вместе – ради детей!», инициатором которого выступила Прокуратура Липецкой области. В мероприятиях форума приняли участие органы и учреждения системы профилактики безнадзорности и правонарушений несовершеннолетних, представители правоохранительных органов, депутатского корпуса, органов государственной власти и местного самоуправления, молодежных организаций, общественности. В рамках Форума проведено более 300 различных мероприятий: «круглые столы», информационно-просветительские лекции, групповые занятия, мероприятия спортивно-патриотической направленности; была организована работа консультационных пунктов по вопросам защиты прав семьи и детей, проведена акция «Сообща о нарушении прав ребенка». В мероприятиях Форума приняли участие около 12 тыс. человек. Информационное сопровождение Форума включало размещение новостной информации в СМИ, подготовку и распространение 12 850 экземпляров печатной продукции (листовки с информацией о мероприятиях Форума, памятки с номерами телефонов «горячей линии», памятки для детей и родителей по правам и обязанностям, буклеты по мерам социальной защиты).

В рамках реализации мероприятий Всероссийской информационной кампании против насилия и жестокости в СМИ специалистами ОКУ «Кризисный центр помощи женщинам и детям» проводилось распространение брошюр «Защити ребенка от негативного влияния информации в средствах массовой коммуникации», буклетов «Медиабезопасность детей и подростков», памяток для родителей «Как оградить ребенка от деструктивного влияния интернета» и др.

В регионе государственными медицинскими организациями проводится мониторинг семей с целью выявления детей, родители (законные представители) которых не исполняют или ненадлежащим образом исполняют родительские обязанности. При выявлении семей и детей, находящихся в социально опасном положении, органы здравоохранения своевременно информируют о них органы социальной защиты населения, опеки и попечительства. В течение 2017 года впервые выявлена 141 социально неблагополучная семья (2015 г. – 160; 2016 г. – 160), 306 детей, оказавшихся в социально опасном положении (2015 г. – 295 чел.; 2016 г. – 302 чел.).

При патронаже семей, поставленных на учет, проводятся регулярные медицинские осмотры детей, решаются вопросы жизнеустройства безнадзорных детей, оказания им своевременной квалифицированной медицинской, правовой, социальной помощи. За 2017 год медицинскими работниками органов здравоохранения выявлено 135 случаев неблагополучия в семьях (2015 г. – 182; 2016 г. – 179), при этом в 43 семьях с 58 детьми родители лишены родительских прав (2015 г. – 114 семей; 2016 г. – 50 семей). Зарегистрировано 411 случаев с телесными повреждениями (2015 г. – 319; 2016 г. – 402), 257 случаев насилия со стороны сверстников (2015 г. – 242; 2016 г. – 235), 121 случай насилия со стороны других лиц (2015 г. – 51; 2016 г. – 141), 33 случая жестокого обращения со стороны родителей (2015 г. – 26; 2016 г. – 26). При наличии показаний дети забирались из семьи и госпитализировались в медицинские организации, где им было проведено лабораторно-клиническое обследование и лечение.

В рамках реализации единой системы антинаркотического воспитания в 2017 году, как и в предыдущие годы, совместно с образовательными организациями проводились обучающие семинары по профилактике наркомании, профилактические мероприятия по пропаганде здорового образа жизни и формированию в сознании молодежи области основ правильного отношения к детям.

Системно проводится работа по обеспечению безопасности детей, родители которых злоупотребляют алкоголем, наркотиками и другими психоактивными веществами. Продолжает снижаться количество родителей несовершеннолетних детей, состоящих на учете в наркологической службе (2015 г. – 2426 чел.; 2016 г. – 2 306 чел.; 2017 г. – 1783 чел.) и больных наркоманией (2015 г. – 381 чел.; 2016 г. – 357 чел.; 2017 г. – 300 чел.). При выявлении родителей, страдающих наркологической патологией, по извещениям из комиссии по делам несовершеннолетних и защите их прав, полиции, иных органов системы профилактики безнадзорности и правонарушений несовершеннолетних проводится медицинский осмотр и наблюдение за состоянием здоровья (таблица 9.11).

**Количество родителей, находящихся под медицинским наблюдением
по фактам наличия наркотической патологии, в 2015 – 2017 годах**

Год	Получено извещений о родителях несовершеннолетних, склонных к употреблению алкоголя, наркотических средств и психоактивных веществ	Проведен медицинский осмотр, чел.	Взято под медицинское наблюдение, чел.
2015	168	146	139
2016	334	315	297
2017	362	289	280

В реабилитационных программах в 2017 году принимали участие 65 родителей (2015 г. – 9 чел.; 2016 г. – 19 чел.). Амбулаторное и стационарное лечение получили 258 человек (2015 г. – 255 чел.; 2016 г. – 222 чел.). Родители успешно проходят восстановительное лечение, направляются в центры занятости и социально-реабилитационные центры, возвращаются к исполнению своих родительских обязанностей.

Медицинскими организациями с целью профилактики наркологической патологии в 2017 году проведено 107 тыс. мероприятий (включая индивидуальные консультации медицинскими работниками лиц группы риска) с охватом 237 тыс. человек, в том числе 124 тыс. несовершеннолетних. Ежеквартально выходит газета «Наркологические вести» с материалами профилактической направленности тиражом 900 экземпляров, которая распространяется по учреждениям системы профилактики в области. Управлением здравоохранения организуются массовые профилактические выезды бригад специалистов в районы области, проведена выездная акция «Здоровое поколение-2017». Наркологическая служба области приняла участие в проведении ежегодной акции управления по контролю за оборотом наркотиков УМВД по Липецкой области «Расскажи, где торгуют смертью», в рамках которой распространяется информация по вопросам лечения наркомании, работает горячая линия для обращения граждан (84 обращения, в том числе 12 – от родителей по лечению и освидетельствованию подростков).

В июне 2017 года в Липецкой области состоялся Форум, посвященный Международному дню борьбы с наркоманией, наркобизнесом, алкоголизмом. Гостями форума стали главные специалисты-наркологи 56 регионов Российской Федерации, главный нарколог Министерства здравоохранения Российской Федерации. Мероприятия форума включали в себя велопробеги, флешмобы, спортивные фестивали, тематические заседания с участием представителей Министерства здравоохранения Российской Федерации. Всего в мероприятиях форума участвовало свыше 10 тыс. чел.

Продолжается сотрудничество с судами Липецкой области по психологической коррекции кандидатов на лишение родительских прав в рамках проекта «Школа родителей». В 2017 году психологическую коррекцию прошел 31 человек (2015 г. – 18 чел.; 2016 г. – 22 чел.).

Всестороннюю помощь семье, оказавшейся в трудной ситуации, оказывают волонтеры и добровольцы. Г(О)БУ «Центр развития добровольчества (далее – ЦРД) является организатором всесторонней помощи детям и семьям региона. Специалистами ЦРД накоплен значительный опыт взаимодействия и партнерства с органами государственной власти, социально ориентированными некоммерческими организациями, созданными и работающими с участием добровольцев (волонтеров) в таких сферах, как социальная помощь нуждающимся группам населения, образование, здравоохранение, культура, молодежная политика, экология.

В области развивается добровольческое движение. За последние три года стали традиционными областные добровольческие акции: «Эстафета добрых дел», «Рука помощи», «Играем вместе», «Добровольцы детям», «Учитесь на здоровье», «Подарок Деда Мороза», «Капля добра», «Расширяя границы».

В акции «Эстафета добрых дел» в форме эстафеты передачи добрых дел в социальной сети «ВКонтакте» участвовало 5 759 человек в составе 170 добровольческих отрядов из 16 муниципальных районов и 2 городских округов Липецкой области.

В областной добровольческой акции «Рука помощи» по включению в жизнь местного сообщества молодых инвалидов и детей с ОВЗ, расширению социальных связей и коммуникативных навыков 2 037 участников творческих коллективов Липецкой области провели благотворительные концерты для 804 детей-сирот и детей, оставшихся без попечения родителей, детей-инвалидов, детей, стоящих на учете в органах внутренних дел, и семей, имеющих детей.

Областная добровольческая акция «Играем вместе» направлена на развитие творческих способностей детей, находящихся в трудной жизненной ситуации. Акция приурочена к празднованию Дня защиты детей и объединяет усилия 4 913 молодых добровольцев (волонтеров) Липецкой области для совместного проведения праздника для 1 744 детей, попавших в трудную жизненную ситуацию.

Региональный этап всероссийской добровольческой акции «Добровольцы – детям» включает комплекс мероприятий, направленных на предоставление социальной, психологической, материальной помощи детям и семьям с детьми, находящимся в трудной жизненной ситуации, а также мероприятия, направленные на духовное развитие детей. В ходе акции добровольцы (волонтеры) детям и семьям с детьми, нуждающимся в помощи, оказывают социально-бытовые, социально-правовые, социально-педагогические, социально-психологические, социально-медицинские и другие услуги; проводят индивидуальные и групповые тренинги, консультирование. Также волонтеры оказывают услуги по уходу и присмотру за детьми с ограниченными возможностями здоровья, детьми в молодых, неполных, многодетных семьях, в семьях с родителями-инвалидами, а также поддержку молодых родителей, в том числе и выпускников учреждений для детей-сирот и детей, оставшихся без попечения родителей. Культурно-досуговые, спортивно-массовые мероприятия для детей и семей с детьми, находящихся в трудной жизненной ситуации, способствуют формированию и расширению социальных связей и коммуникативных навыков; включению детей, находящихся в трудной жизненной ситуации, в среду сверстников. Для детей-сирот и детей, оставшихся без попечения родителей, организуются походы и создаются игровые и творческие мастерские, которые способствуют реабилитации ребенка и установлению социальных связей вне учреждения.

Во многих мероприятиях, направленных на реабилитацию и коррекцию поведения детей, находящихся в трудной жизненной ситуации, активное участие принимают дети-добровольцы (волонтеры). За период с 2014 по 2017 год акция была проведена для 18 547 детей-сирот и детей, оставшихся без попечения родителей, детей-инвалидов, детей, стоящих на учете в правоохранительных органах, и семей, имеющих детей. В общей сложности в акции приняли участие 31 626 жителей региона.

Областная добровольческая акция «Учитесь на здоровье» направлена на оказание адресной помощи людям, находящимся в трудной жизненной ситуации, и объединяет общественные организации, трудовые коллективы, представителей некоммерческих организаций, бизнес-структуры и социально активных жителей Липецкой области. В рамках акции проводится сбор и передача благотворительной помощи малообеспеченным семьям в период

подготовки к новому учебному году. За период с 2015 по 2017 годы в акции приняли участие 3 444 человека.

Областная добровольческая акция «Подарок Деда Мороза» нацелена на вовлечение граждан и социально активных юридических лиц Липецкой области в благотворительную деятельность. В рамках акции ЦРД оказывает содействие в сборе благотворительной помощи и проведении новогодних утренников для детей, находящихся в трудной жизненной ситуации, в том числе воспитанников учреждений для детей-сирот, детей, оставшихся без попечения родителей, детей из малообеспеченных и многодетных семей, детей с ОВЗ. За период с 2015 год по 2017 годы акция была проведена для 2 466 детей-сирот и детей, оставшихся без попечения родителей, детей-инвалидов, детей, стоящих на учете в органах внутренних дел, и семей, имеющих детей, с участием 10 870 добровольцев.

В целях реализации потенциала молодежи, нуждающейся в особой защите государства, в 2017 году была проведена акция «Капля добра» в 12 муниципальных образованиях Липецкой области (Воловском, Грязинском, Добровском, Долгоруковском, Лебедянском, Лев-Толстовском, Становлянском, Тербунском, Усманском, Хлевенском, Чаплыгинском муниципальных районах и городском округе город Елец) с участием 339 человек, в том числе 276 детей. Акция ставила своей целью вовлечь молодежь в добровольческую деятельность, направленную на формирование культурных и нравственных ценностей среди молодежи, благоустроить памятные места, воинские захоронения, очистить от мусора лесопарковые зоны.

В целях организации долгосрочного взаимодействия между добровольцами и людьми, попавшими в трудную жизненную ситуацию, на территории Липецкой области проводилась областная добровольческая акция «Расширяя границы», которая способствует расширению масштабов и форм деятельности, повышению эффективности реализуемых мероприятий путем поддержки реализации добровольческих инициатив. В 2017 году в акции приняли участие 1 245 добровольцев из 5 муниципальных образований (г. Липецк, г. Елец, Лебедянский, Лев-Толстовский, Усманский муниципальные районы).

Деятельность комиссий по делам несовершеннолетних и защите их прав

В 2017 году продолжена реализация положений закона Липецкой области от 22 августа 2007 года № 87-ОЗ «О профилактике безнадзорности и правонарушений несовершеннолетних в Липецкой области» (далее – областной Закон) по координации деятельности органов и учреждений системы профилактики по выявлению детей и семей, находящихся в социально опасном положении, предупреждению безнадзорности и правонарушений несовершеннолетних, выявлению и устранению причин и условий, способствующих этому, с учетом внесенных в него в 2017 году изменений и дополнений.

В 2017 году комиссии по делам несовершеннолетних и защите их прав (далее – комиссии), осуществляя свою деятельность в соответствии с действующим законодательством, определяя приоритетные направления и основные задачи, проводили работу по взаимодействию с судами, органами и учреждениями системы профилактики в работе по развитию в регионе дружественного к ребенку правосудия.

Реализуется «Порядок межведомственного взаимодействия муниципальных комиссий по делам несовершеннолетних и защите их прав, органов внутренних дел, следствия, судов и служб примирения (медиации) Липецкой области по реализации восстановительных технологий».

В 2015 году работало 60 служб примирения общеобразовательных организаций. В 2016/2017 году зафиксированы 135 общеобразовательных организаций Липецкой области, имеющих службы примирения (медиации), что составило 52,2 % от общего количества общеобразовательных учреждений.

В настоящее время в образовательных организациях области действуют 147 служб примирения во всех муниципальных образованиях. Кроме того, в образовательных организациях среднего профессионального образования – 4 службы примирения (Усмань (2), Елец, Липецкий медицинский колледж). По одной службе примирения работают в Центре дополнительного образования (г. Елец) и областном Центре «Семья».

Цель регионального проекта «Школьная медиация» – создание условий для бесконфликтного разрешения споров, возникающих в процессе обучения.

Медиация эффективно применяется в профилактической работе с несовершеннолетними, находящимися в социально опасном положении, и их родителями. Для осуществления взаимодействия в данной сфере в области создан Координационный совет по развитию дружественного к ребенку правосудия (далее – Координационный совет), который является межведомственным консультативно-совещательным органом.

Научно-методическую поддержку педагогов-кураторов служб примирения образовательных организаций Липецкой области, согласно решению Координационного совета, осуществляет ГАУДПО Липецкой области «Институт развития образования» (далее – Институт развития образования).

Разработанная программа дополнительного профессионального образования «Организация служб примирения: психолого-педагогические и социально-юридические аспекты» реализуется с привлечением специалистов комиссий по делам несовершеннолетних и защите их прав, судов, практикующих медиаторов.

При тесном сотрудничестве с Центром «Судебно-правовая реформа», центрами и вузами Липецкой области, практикующими медиаторами, комиссиями по делам несовершеннолетних и защите их прав, судами, правоохранительными органами, общественными организациями выстраивается системная работа по профилактике правонарушений несовершеннолетних и развитию служб примирения образовательных организаций Липецкой области.

В 2017 году на базе Института развития образования проведена межрегиональная научно-практическая конференция «Психолого-педагогические и социально-юридические аспекты сопровождения несовершеннолетних», «Восстановительный подход (медиация) как форма работы с несовершеннолетними и организация межведомственного взаимодействия», на которой обменивались опытом представители Воронежской, Белгородской и Липецкой областей.

В рамках методического сопровождения в области продолжается системная работа по просвещению педагогов, специалистов комиссий по делам несовершеннолетних и защите их прав о методах и технологиях восстановительного правосудия в отношении детей в формате семинаров, круглых столов, тренингов, курсов повышения квалификации.

В рамках выполнения поставленных задач и в соответствии с планами работы комиссиями в 2017 году было проведено 643 (2016 г. – 621, 2015 г. – 633) заседания, в том числе 5 заседаний областной комиссии, на которых обсуждались профилактические вопросы, касающиеся положения несовершеннолетних и семей, защиты прав и законных интересов детей, в их числе:

- организация взаимодействия органов и учреждений системы профилактики по предупреждению безнадзорности и правонарушений несовершеннолетних по итогам 2017 года и задач на 2018 год;

- организация работы по профилактике потребления несовершеннолетними алкоголя, наркотических средств, психотропных веществ и включению в программы реабилитации подростков, злоупотребляющих психоактивными веществами;

- профилактика семейного неблагополучия. Предупреждение преступлений в отношении детей;

- о ходе летней детской оздоровительной кампании в 2017 году, результатах организации отдыха и оздоровления детей в загородных оздоровительных и палаточных лагерях;

- о результатах проведения профилактического мероприятия «Всеобуч» в 2017 году.

В декабре 2017 года проведено совместное заседание областной комиссии по делам несовершеннолетних и защите их прав и областной комиссии по профилактике правонарушений и предупреждению чрезвычайных ситуаций в местах отдыха детей, по обеспечению безопасности организованных групп детей по маршрутам их следования всеми видами транспорта «Об итогах проведения оздоровительной кампании в 2017 году и задачах на 2018 год».

В соответствии с постановлениями комиссии, вынесенными по результатам заседаний, в прошедшем году проведен комплекс организационных и практических мер по предупреждению преступлений среди несовершеннолетних, защите прав и законных интересов детей, в их числе:

- приняты меры по охвату обучающихся образовательных организаций медицинскими осмотрами на предмет выявления потребления наркотиков в соответствии с федеральным законодательством, обеспечивая участие в медицинских осмотрах лиц из числа «группы риска»;

- проведены мероприятия по формированию здорового образа жизни, увеличению количества обучающихся образовательных организаций, занимающихся физической культурой и спортом во внеурочное время;

- организовано и проведено оперативно-профилактическое мероприятие «Опасный возраст», направленное на предупреждение безнадзорности и правонарушений несовершеннолетних;

- обеспечено проведение межведомственных рейдов по выявлению нарушений федерального законодательства о вреде табакокурения, несовершеннолетних, употребляющих психоактивные вещества, с последующим рассмотрением вопроса о привлечении их (или) родителей (законных представителей) к административной ответственности. Инициировать привлечение к административной по ч. 2.1 ст. 14.16 КоАП РФ или уголовной по ст. 151.1 УК РФ ответственности лиц, допустивших продажу алкогольной продукции несовершеннолетним; по проверке семей, состоящих на учете в органах внутренних дел, в целях выявления и привлечения к ответственности лиц, вовлекающих несовершеннолетних в совершение преступлений и антиобщественных действий;

- проделана во взаимодействии с ГУЗ «Липецкий областной наркологический диспансер» профилактическая и информационная работа в организациях отдыха и оздоровления детей, направленная на предупреждение употребления подростками психоактивных веществ;

- организованы в период летней оздоровительной кампании 2017 года отдых и оздоровление подростков, находящихся в трудной жизненной ситуации, в том числе состоящих на учете в органах внутренних дел;

- в августе 2017 года проведена акция «Семья – Семье», направленная на поддержку, оказание помощи малообеспеченным семьям и подготовку детей к началу учебного года;

- в 4 квартале 2017 года организована и проведена акция «Я и мой выбор», направленная на снижение повторных правонарушений среди несовершеннолетних, состоящих на

учете, а также оказание различных видов помощи подросткам, вступившим в конфликт с законом;

- в сентябре – октябре 2017 года организовано и проведено на территории области профилактическое мероприятие «Всеобуч», направленное на предупреждение безнадзорности и правонарушений несовершеннолетних и защиту их прав, выявление и возвращение к учебному процессу несовершеннолетних, не приступивших к занятиям в образовательных организациях;

- осуществлялся контроль за деятельностью муниципальных органов управления образованием по организации работы по учету детей, подлежащих обучению по образовательным программам дошкольного, начального общего, основного общего и среднего общего образования;

- подготовлены методические рекомендации, регламентирующие организацию образовательного процесса детей с ограниченными возможностями здоровья и организацию семейной формы обучения детей;

- обеспечен контроль образовательного маршрута для выпускников 9 классов, проведен мониторинг трудоустройства выпускников 9 классов образовательных организаций;

- обеспечено социальное сопровождение семей с детьми, находящимися в социально опасном положении, включающее предоставление психологической, педагогической, юридической и социальной помощи.

В образовательных организациях проведены декада правовых знаний, работа по пропаганде здорового образа жизни, ценности семьи, ребенка и ответственного родительства.

Стали традиционными мероприятия, направленные на консолидацию деятельности правоохранительных органов, депутатского корпуса, органов государственной власти и местного самоуправления, молодежных организаций, институтов гражданского общества в воспитании здорового в физическом и нравственном отношении поколения, сокращение социального сиротства, случаев жестокого обращения с детьми, безнадзорности и подростковой преступности.

Так, в марте 2017 года в регионе стартовал двухмесячный Форум по защите прав семьи и детей «Вместе ради детей», в рамках которого проведена международная научно-практическая конференция «Ребенок и семья. Роль государства и общества в профилактике семейного насилия».

Комплекс мероприятий, направленных на профилактику безнадзорности и правонарушений несовершеннолетних, реализуется в рамках подпрограммы 1 «Профилактика правонарушений» государственной программы «Обеспечение общественной безопасности населения и территории Липецкой области».

В 2017 году в рамках данной подпрограммы проведены следующие мероприятия:

- областной конкурс среди старшеклассников «Подросток и закон»;

- цикл «Права и обязанности несовершеннолетних»;

- смотр-конкурс на лучшую организацию работы по профилактике семейного неблагополучия, безнадзорности и правонарушений несовершеннолетних среди областных учреждений поддержки семьи, материнства и детства;

- комплекс мероприятий для молодежи, направленных на пропаганду безопасности жизнедеятельности.

В 2017 году количество рассматриваемых на заседаниях комиссий протоколов об административных правонарушениях увеличилось на 12,1 % (с 12 043 до 13 515). При этом в 2016 году в сравнении с 2015 годом их количество снизилось на 13,2 % (с 13 868 до 12 043).

От общего количества материалов об административном правонарушении по 10 779 (2016 г. – 9 873) комиссиями вынесены постановления о назначении административного наказания (73 %), по 7 966 (2016 г. - 7 121) материалам назначено наказание в виде штрафа (58,9 %).

Около половины рассмотренных комиссиями материалов – 6 135 (45,4 %) (2016 г. – 5 924, 2015 г. – 7 342) в отношении родителей или законных представителей по ст. 5.35 КоАП РФ за неисполнение обязанностей по воспитанию, обучению и содержанию несовершеннолетнего.

В 2017 году муниципальными комиссиями в отношении несовершеннолетних рассмотрено 87 представлений органа, осуществляющего управление в сфере образования, в том числе 40 об оставлении несовершеннолетним образовательной организации. Из них 40 удовлетворено: 2 – с последующим трудоустройством и 38 – с продолжением освоения образовательной программы основного общего образования в иной форме обучения.

Принимались меры по выявлению и помещению в организации системы профилактики несовершеннолетних, находящихся в трудной жизненной ситуации, и оказанию им помощи. В 2017 году в учреждения социальной защиты населения помещено 477 несовершеннолетних, Центр временного содержания для несовершеннолетних правонарушителей УМВД России по Липецкой области – 330.

Областной комиссией во взаимодействии с УФСИН России по Липецкой области обеспечивается взаимодействие с Алексинской воспитательной колонией УФСИН России по Тульской области с целью ознакомления с условиями содержания несовершеннолетних осужденных жителей Липецкой области и организацией работы по их ресоциализации.

В соответствии с Федеральным законом от 31 декабря 2014 года № 489-ФЗ «О внесении изменений в отдельные законодательные акты Российской Федерации» полномочия региональных комиссий расширены в части принятия ими решения о допуске или недопуске к трудовой деятельности в сфере образования, воспитания, развития несовершеннолетних, организации их отдыха и оздоровления, медицинского обеспечения, социальной защиты и социального обслуживания, в сфере детско-юношеского спорта, культуры и искусства с участием несовершеннолетних лиц, имевших судимость за совершение преступлений небольшой тяжести и преступлений средней тяжести, а также лиц, уголовное преследование в отношении которых по обвинению в совершении этих преступлений прекращено по нереабилитирующим основаниям (за исключением лиц, лишенных права заниматься соответствующим видом деятельности по решению суда).

В 2017 году областной комиссией по делам несовершеннолетних и защите их прав рассмотрены материалы в отношении 3 граждан. Во всех случаях вынесены постановления областной комиссии о допуске их к осуществлению деятельности с участием несовершеннолетних.

Проводимая в области межведомственная профилактическая работа способствовала сокращению в 2017 году количества преступлений со стороны несовершеннолетних на 15,6 % (с 320 до 270). Их доля от общего количества расследованных преступлений снизилась с 4,0 % до 3,3 %.

Меньше на 19,4 % (с 62 до 50) совершено тяжких и особо тяжких противоправных деяний, на 41,5 % (с 53 до 31) – в состоянии опьянения.

Внедрение ювенальных технологий, дружественного к ребенку правосудия позволило сократить на 43,3 % (с 30 до 17) число преступлений, совершенных ранее судимыми подростками.

Принимаемые организационные и практические меры способствовали сокращению числа несовершеннолетних, совершивших общественно опасные деяния до достижения возраста, с которого наступает уголовная ответственность.

В результате обеспечения мер по содействию физическому, духовному и нравственному развитию детей по итогам 2017 года снизилось на 21,1 % (с 280 до 221) число преступных деяний, совершенных в отношении детей и подростков.

РАЗДЕЛ 10. УКРЕПЛЕНИЕ ИНСТИТУТА СЕМЬИ, ДУХОВНО-НРАВСТВЕННЫХ ТРАДИЦИЙ СЕМЕЙНЫХ ОТНОШЕНИЙ

Семейное воспитание является основой социализации и духовно-нравственного развития детей. Для решения задач, определенных в Концепции государственной семейной политики в Российской Федерации на период до 2025 года, Концепции демографической политики Российской Федерации на период до 2025 года, реализовывались мероприятия, направленные на укрепление института семьи, духовно-нравственных традиций семейных отношений.

В рамках реализации государственной программы Липецкой области «Социальная поддержка граждан, реализация семейно-демографической политики Липецкой области» на 2014 – 2020 годы проводились мероприятия по повышению престижа благополучной семьи, поощрению успешных семей за рождение и воспитание детей, поддержке отцовства и материнства.

В соответствии с планом мероприятий на 2015 – 2018 годы по реализации первого этапа Концепции государственной семейной политики в Российской Федерации на период до 2025 года на территории Липецкой области осуществлялась поддержка семей с детьми для обеспечения необходимых условий для реализации семьей ее воспитательных функций. Для поощрения семей, развития семейной экономики, укрепления авторитета семьи и базовых семейных ценностей в Липецкой области ежегодно проводятся два публичных конкурса на определение лучших хозяйств года среди многодетных семей; лучших семей года среди населения (по пяти номинациям: «Лучшая трудовая династия», «Лучшая опекунская или приемная семья», «Лучшая спортивная семья», «Лучшая творческая семья», «Самая трудолюбивая семья»). Победители и призеры конкурсов награждаются микроавтобусами, автомобилями и другими ценными подарками.

С целью укрепления семейных традиций, повышения престижа многодетной семьи ежегодно 25 лучшим многодетным семьям присуждается областная премия в размере 50,0 тыс. рублей. Для повышения общественного статуса женщины-матери и роли мужчины-отца награждаются почетными знаками Липецкой области «Слава Матери» и «За верность отцовскому долгу» и поощряются денежной премией в размере 15,0 тыс. рублей 25 женщин-матерей, родивших и воспитавших достойных граждан, внесших большой вклад в социально-экономическое развитие области, Российской Федерации, и 25 отцов, наилучшим образом осуществляющих воспитание своих детей, укрепляющих семейные традиции, создающих условия для духовного и физического развития детей, ведущих здоровый образ жизни и являющихся примером успешного отцовства для окружающих.

Ежегодно в Липецкой области проводится областной праздник, посвященный Дню семьи, любви и верности, на котором 30 лучшим семьям вручаются медали «За любовь и верность». В этот день проводится региональный этап Всероссийского конкурса художественного творчества «Ассамблея замещающих семей», проводимого Министерством образования и науки Российской Федерации. Ассамблея направлена на повышение авторитета семьи в обществе и распространение положительного опыта семейных отношений в семьях, воспитывающих детей-сирот и детей, оставшихся без попечения родителей, укрепление традиций совместного творчества детей и родителей, распространение опыта семейного воспитания, организацию досуга, совершенствование взаимоотношений взрослых и детей. Данный конкурс способствует поощрению социально активных семей; утверждению приоритета семейного воспитания детей, нравственных ценностей семьи и здорового образа жизни; привлечению внимания органов государственной власти региона, местного

самоуправления к дальнейшему развитию различных форм семейного устройства детей-сирот и вопросам профилактики социального сиротства.

В 2017 году победителем регионального этапа Всероссийского конкурса художественного творчества «Ассамблея замещающих семей» стала семья Козловых Владимира Алексеевича и Надежды Леонидовны из Усманского района. С 8 по 13 октября 2017 года в г. Москва состоялся финал Всероссийского конкурса художественного творчества «Всероссийская ассамблея замещающих семей», в котором семья Козловых получила специальный диплом за оригинальность и рукотворчество в конкурсе «Творческая семейная мастерская».

19 – 21 октября 2017 года в г. Москва прошел V Всероссийский форум приемных семей, на котором приемный родитель-делегат Липецкой области (Ушаков Сергей Николаевич, многодетный приемный отец из г. Ельца) был удостоен нагрудного знака «За милосердие и благотворительность».

В 2017 году состоялся второй Всероссийский конкурс «Семья года», проводимый Министерством труда и социальной защиты Российской Федерации совместно с Фондом поддержки детей, находящихся в трудной жизненной ситуации. Цель конкурса заключалась в распространении положительного опыта социально ответственных семей, семейных династий, ведущих здоровый образ жизни, развивающих увлечения и таланты членов семьи, активно участвующих в жизни местного сообщества, региона. Семья Есиных-Овчинниковых (Чаплыгинский район) вошла в число победителей Всероссийского конкурса в номинации «Семья – хранитель традиций».

В 2017 году в целях стимулирования и побуждения молодых семей к рождению первого ребенка, пропаганды здорового образа жизни и сохранения здоровья будущих отцов и матерей, формирования в общественном сознании святости и радости материнства, повышения информированности населения о действующем законодательстве в сфере семейной политики проводилась областная общественная акция «Я родился!». В рамках акции была заложена аллея «Матери России» у областного перинатального центра и установлен памятный знак «Матери России» с участием члена Совета Федерации Федерального Собрания РФ, Уполномоченного при Президенте РФ по правам ребенка, председателя Всероссийского общественного движения «Матери России» Петренко Валентины Александровны, представителя в Совете Федерации РФ от администрации Липецкой области, члена Комитета Совета Федерации по науке, образованию и культуре Тихоновой Ираиды Юрьевны, руководителей администрации Липецкой области, многодетных матерей области, молодых родителей, представителей общественности. Активно проводилась широкая информационно-просветительская работа среди молодого поколения о семейных ценностях, ведении здорового образа жизни, вопросах социальной поддержки молодых семей.

В учреждениях культуры системно проводится работа, направленная на организацию культурного досуга семей с детьми, оказание им методической и педагогической помощи. ОБУК «Липецкая областная детская библиотека» реализовала проект «Волшебство познаний» для детей и их родителей из Липецкой городской организации Всероссийского общества. Литературно-игровые программы проекта направлены на обогащение досуга детей с ограниченными возможностями здоровья на основе библиотерапии, песочной терапии и элементов театрализации. В процессе занятий формируются позитивные изменения в развитии особого ребенка, с помощью чтения и книги раскрывается его внутренний мир, преодолеваются психологические проблемы и возникает возможность развития потенциала творческой личности.

Туристический проект «Краеведение в ладошках» представляет собой цикл образовательных мастер-классов и интерактивных занятий, посвященных историческому и культурному наследию Липецкого края для детей и родителей.

В 2017 году более трех месяцев действовала выставка-благодарность «Вечный светоч материнства» в рамках областной общественной акции «Я родился!». На выставке были представлены художественные произведения для детей и подростков, посвященные мамам, а также научно-популярная литература для родителей о правильном воспитании подрастающего поколения, написанная опытными психологами и педагогами. Выставку посетили более 1 000 человек.

Традиционной формой работы с семьей являются Дни семейного общения. Это комплексное мероприятие включает в себя разнообразные формы работы: обзоры книг, литературно-игровые программы, мастер-классы и др. Один раз в квартал проводятся семейные встречи, где родители и дети могут интересно и с пользой провести семейный досуг. Наиболее ярким стал день «Семья плюс книга», приуроченный к Международному дню семьи.

С 2017 года эффективно реализуется программа «Воскресенье в библиотеке», в рамках которой проводятся семейные мастер-классы, кинопросмотры, книжные вечеринки, где взрослые и дети вместе знакомятся с новыми литературными произведениями, занимаются совместным творчеством. У читателей младшего возраста особой популярностью пользуются тематические занятия в Творческой мастерской Петрушки, которые проводит Сказочница с помощью персонажа русского народного театра перчаточной куклы Петрушки.

В ГБУК «Липецкая областная универсальная научная библиотека» с целью укрепления института семьи были организованы книжные выставки: «Семья и брак: обычаи и традиции», «Семейная азбука», «Дети нового времени», «Вечный светоч материнства», «Души материнской свет» (образ матери в традициях и обычаях народов), выставка нотных изданий «Я думаю о маме». Выставки посетили более 160 человек. В рамках реализации областной общественной акции «Я родился!» в библиотеке была оформлена книжная выставка «Самая прекрасная из женщин, Женщина с ребенком на руках!» (образ матери в русской и зарубежной живописи). На выставке были представлены альбомы отечественных и зарубежных художников: А. Венецианова, К.С. Петрова-Водкина, братьев Ткачевых, К. Брюллова, П. Веронезе, П. Перуджино, Б. Моризо и др. Выставку посетили более 350 человек.

Областное бюджетное учреждение культуры «Областной центр культуры и народного творчества» провело в селе Тюшевка Липецкого района в день празднования Всероссийского дня семьи областной фестиваль семейного творчества «Во имя любви и верности», направленный на укрепление семейных традиций и развитие творческого самовыражения. Мероприятия фестиваля позволили участникам осмыслить ценности любви и верности, семьи и многодетности; прикоснуться к богатейшим художественным ценностям, созданным многовековым опытом предшествующих поколений.

Раскрытию творческого потенциала молодых семей способствовала областная акция «Моя семья», проведенная в формате серии мастер-классов по изготовлению новогодних украшений для 597 человек, в том числе 349 молодых людей.

В целях создания клубов молодых семей и планирования их работы состоялась конференция «Создание клуба молодых семей от А до Я» в формате презентаций деятельности клубов молодых семей, созданных в 2017 году на территории Липецкой области. Участие в ней приняли специалисты по работе с молодежью Г(О)БУ «Центр развития добровольчества», инициативные молодые семьи, руководители клубов молодых семей. На конференции представители клубов молодых семей обменялись идеями по дальнейшему развитию и обсудили проблемы создания клубов в муниципальных образованиях. На круглом столе «Семейные ценности» был представлен опыт работы действующих на территории региона клубов молодых семей, состоялось обсуждение технологии поэтапного

создания клубов, проведена деловая игра по созданию благоприятной атмосферы для знакомства будущих членов клуба. В работе круглого стола приняли участие 294 человека, в том числе 219 молодых людей.

В 2017 году в целях создания условий для реализации творческого потенциала молодых семей был проведен Фестиваль молодых семей, направленный на повышение престижа и роли семьи в обществе, развитие интереса к семейным ценностям в молодежной среде, поддержку творческих и социальных инициатив молодых семей. 20 молодых семей (125 чел.) из г. Липецка, г. Ельца, Данковского, Добровского, Долгоруковского, Елецкого, Задонского, Измалковского, Лебедянского, Лев-Толстовского, Становлянского, Усманского, Хлевенского и Чаплыгинского муниципальных районов приняли участие в 3 конкурсных испытаниях: «Визитка», «Импровизация» и «Творческий конкурс».

Вопросам, связанным с укреплением института семьи и духовно-нравственных традиций семейных отношений, также уделяется особое внимание в редакционной политике региональных и муниципальных СМИ.

РАЗДЕЛ 11. ПРОФИЛАКТИКА БЕЗНАДЗОРНОСТИ И ПРАВОНАРУШЕНИЙ НЕСОВЕРШЕННОЛЕТНИХ И В ОТНОШЕНИИ НЕСОВЕРШЕННОЛЕТНИХ

Особое внимание администрацией области, правоохранительными структурами, учреждениями и ведомствами системы профилактики, органами местного самоуправления уделяется вопросам профилактики безнадзорности и правонарушений несовершеннолетних, предупреждения правонарушений в отношении детей и подростков.

Последовательно решаются вопросы совершенствования регионального законодательства в этой сфере. Реализуются законы Липецкой области:

- «О профилактике безнадзорности и правонарушений несовершеннолетних в Липецкой области» (от 22 августа 2007 года № 87-ОЗ);

- «О профилактике правонарушений в Липецкой области» (от 15 декабря 2015 года № 478-ОЗ).

В целях повышения эффективности работы по профилактике правонарушений применяется программно-целевой метод.

Комплекс мероприятий, направленных на профилактику безнадзорности и правонарушений несовершеннолетних, реализуется в рамках подпрограммы 1 «Профилактика правонарушений» государственной программы «Обеспечение общественной безопасности населения и территории Липецкой области» (далее – подпрограмма «Профилактика правонарушений»).

В 2017 году в рамках подпрограммы «Профилактика правонарушений» проведены:

- областной конкурс среди старшеклассников «Подросток и закон»;
- цикл «Права и обязанности несовершеннолетних»;
- смотр-конкурс на лучшую организацию работы по профилактике семейного неблагополучия, безнадзорности и правонарушений несовершеннолетних среди областных учреждений поддержки семьи, материнства и детства;
- комплекс мероприятий для молодежи, направленных на пропаганду безопасности жизнедеятельности, профилактику правонарушений, в том числе «Деловые юридические игры», сборы для подростков, состоящих на профилактических учетах в органах внутренних дел, а также оказавшихся в трудной жизненной ситуации;
- организована разработка и размещение социальной рекламы, направленной на профилактику асоциального поведения, алкоголизма и наркомании в молодежной среде.

Кроме того, отдельные мероприятия, направленные на профилактику правонарушений, реализуются и по другим государственным и муниципальным программам (подпрограммам).

В соответствии с государственной программой «Реализация внутренней политики Липецкой области» в 2017 году в виде субсидий из областного бюджета государственная поддержка оказана Липецкому региональному отделению Общероссийской общественной организации «Ассоциация юристов России» на реализацию проекта «Молодежный тренинг «Подросток и закон» в размере 200,6 тыс. рублей.

В рамках подпрограммы «Обеспечение безопасности дорожного движения в Липецкой области» государственной программы «Обеспечение общественной безопасности населения и территории Липецкой области» приобретены светоотражающие элементы для распространения среди учащихся образовательных организаций Липецкой области. Проведены областные акции по профилактике детского дорожно-транспортного травматизма «Дорога глазами детей», «Знание – жизнь», «Зеленый огонек», «Безопасное колесо». Осуществлены подготовка и участие во всероссийских конкурсах, областная олимпиада

школьников по основам безопасности дорожного движения «Дорожная азбука», слет юных инспекторов движения «Мы выбираем жизнь», подготовка и участие во всероссийских и международных слетах.

Стали традиционными мероприятия, направленные на консолидацию деятельности правоохранительных органов, депутатского корпуса, органов государственной власти и местного самоуправления, молодежных организаций, институтов гражданского общества в воспитании здорового в физическом и нравственном отношении поколения, сокращении социального сиротства, случаев жестокого обращения с детьми, безнадзорности и подростковой преступности.

Так, в марте 2017 года в регионе стартовал двухмесячный Форум по защите прав семьи и детей «Вместе ради детей», в рамках которого проведена международная научно-практическая конференция «Ребенок и семья. Роль государства и общества в профилактике семейного насилия».

Вышеуказанные проблемы регулярно обсуждаются на заседаниях межведомственной комиссии по профилактике правонарушений в Липецкой области, областной комиссии по делам несовершеннолетних и защите их прав, на Координационном совете правоохранительных органов.

На заседании постоянно действующего координационного совещания по обеспечению правопорядка в Липецкой области 2 ноября 2017 года утвержден Комплекс дополнительных мер по противодействию криминальным проявлениям в отношении несовершеннолетних, в том числе связанным с популяризацией среди них криминальной субкультуры.

В рамках реализации Комплексного плана мероприятий приоритетного проекта «Здоровый регион», направленного на популяризацию и формирование здорового образа жизни у жителей Липецкой области, повышение качества жизни, развитие человеческого потенциала (II тематический блок «Здоровое будущее»), исполнителями Комплексного плана (управление образования и науки Липецкой области совместно с 29 ответственными исполнителями (муниципальные образования, структуры администрации области и подведомственные организации)) реализованы профилактические и организационные мероприятия по формированию здорового образа жизни среди подрастающего поколения и оздоровлению детей и подростков. В 2017 году проведены областные профилактические мероприятия с детьми и подростками, входящими в группу «социального риска»:

- широкомасштабная информационная акция «Контакт» (с 28 по 30 марта);
- целевое оперативно-профилактическое мероприятие «Семья» (с 20 по 28 февраля);
- целевое оперативно-профилактическое мероприятие «Опасный возраст» (с 12 по 19 мая),
- целевое оперативно-профилактическое мероприятие «Всеобуч» (с 1 по 30 сентября);
- специализированное оперативно-профилактическое мероприятие «Внимание - дети!» (с 16 мая по 10 июня и с 17 августа по 15 сентября);
- оперативно-профилактическое мероприятие «Зарядка со стражем порядка» (12 августа).

В данных мероприятиях приняло участие более 25 тысяч школьников и студентов, в том числе 2394 несовершеннолетних, состоящих на учете в подразделениях по делам несовершеннолетних.

На постоянной основе с участием всех служб и подразделений полиции, органов и учреждений системы профилактики на территории Липецкой области проводятся мероприятия по выявлению, изъятию с улиц и устройству безнадзорных детей, занимающихся бро-

дьяжничеством, попрошайничеством, совершающих правонарушения. Принимаются меры по устранению причин пребывания в сложной жизненной ситуации и дальнейшему жизнеустройству.

В 2017 году в органы внутренних дел доставлено 2 844 несовершеннолетних за совершение преступлений, административных правонарушений, общественно опасных деяний, безнадзорных, а также совершивших самовольные уходы из дома, детских учреждений и находящихся в розыске (2015 г. – 3 788; 2016 г. – 3 681). В 2017 году выявлен 531 безнадзорный подросток (2015 г. – 782; 2016 г. – 684), в их числе 17 жителей других регионов Российской Федерации и стран ближнего зарубежья (2015 г. – 19; 2016 г. – 24).

Из общего числа детей и подростков, доставленных в органы внутренних дел области (2 844 чел.), в целях оказания социально-психологической, медицинской, педагогической и иных видов помощи 477 (16,8 %) несовершеннолетних помещены в социально-реабилитационные центры, 163 (5,7 %) – в учреждения здравоохранения. В Центр временного содержания для несовершеннолетних правонарушителей УМВД России по Липецкой области помещены 330 (11,6 %) несовершеннолетних правонарушителей. Родителям или законным представителям переданы 1 873 (65,9 %) подростка (диаграмма 11.1).

Диаграмма 11.1

Устройство несовершеннолетних, доставленных в органы внутренних дел, в 2017 году, %



В соответствии с приказом Министерства здравоохранения России от 14 июля 2003 года № 307 «О повышении качества оказания лечебно-профилактической помощи беспризорным и безнадзорным несовершеннолетним», в Липецкой области отработана система еженедельной и ежемесячной информации о количестве обследованных и пролеченных безнадзорных, о детях, готовых к переводу в организации социальной защиты населения и органов управления образованием.

За 2017 год в медицинские организации области поступило 357 несовершеннолетних. Из общего числа детей у 328 человек (91,9 %) в результате обследования выявлены заболевания, требующие оказания медицинской помощи, 55,2 % из них имели соматическую патологию, инфекционные заболевания – 39,9%, другие заболевания – 4,9%, психических заболеваний и наркологических болезней не зарегистрировано.

После проведенного обследования и лечения 357 детей (100 %) выбыли из медицинских организаций, в том числе 136 (41,5 %) безнадзорных несовершеннолетних переведены

в учреждения социальной защиты населения, 100 детей (30,5 %) возвращены родителям, 105 детей (32 %) переданы в учреждения здравоохранения, 6 детей (1,8 %) - в учреждения органов образования.

В МУЗ «Елецкая городская детская больница» продолжает работу медико-социальный кабинет. Организованы регулярные медицинские осмотры детей и патронаж неблагополучных семей, решаются вопросы жизнеустройства безнадзорных детей, оказания им квалифицированной медицинской помощи, а также правовой и социальной защиты.

За последние три года на территории Липецкой области отмечается снижение на 91,7 % (2015 г. – 146; 2016 г. – 116; 2017 г. – 125) количества несовершеннолетних лиц, совершивших самовольные уходы из дома и организаций различного профиля. В том числе снизилось число несовершеннолетних данной категории как женского пола (2015 г. – 71; 2016 г. – 69; 2017 г. – 63), так и мужского (2015 г. – 75; 2016 г. – 47; 2017 г. – 62).

В большинстве случаев самовольные уходы дети и подростки совершают из семьи: 2015 г. – 89 (60,9 %), 2016 г. – 91 (78,4 %), 2017 г. – 98 (78,4 %).

Дети и подростки допускали самовольные уходы из-за конфликтов со сверстниками и одноклассниками, дезадаптации, нежелания соблюдать установленный режим и распорядок детской организации, продолжать обучение (56, или 44,8 %), конфликтных ситуаций в семьях (40, или 32,0 %), а также бесконтрольности со стороны родителей и (или) законных представителей (18, или 14,4 %), по причине бродяжничества (4, или 3,2 %) и отклонений в психическом развитии (6, или 4,8 %) (диаграмма 11.2).

Диаграмма 11.2

**Причины самовольных уходов несовершеннолетних из семьи
или государственных организаций в 2017 году, %**

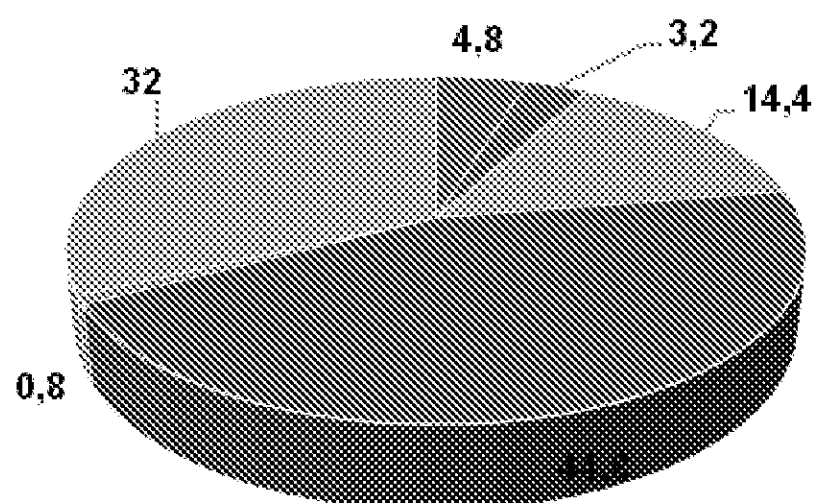

- » Отклонения в психическом развитии
- » Склонность к бродяжничеству
- » Бесконтрольность со стороны родителей
- » Дезадаптация в социальной среде
- » Иные причины
- » Конфликты в семье

Принятыми мерами по всем зарегистрированным в 2017 году фактам самовольных уходов местонахождение несовершеннолетних установлено. Вместе с тем, по двум заявлениям о самовольных уходах детей в Тербунском районе Липецкой области установлена их гибель.

В 2017 году разработан и утвержден алгоритм взаимодействия правоохранительных, иных органов власти и общественности при поступлении сообщения о безвестном исчезновении ребенка (детей) и его (их) розыске на территории Липецкой области.

По вопросам розыска детей, самовольно ушедших из дома и учреждений, с 2015 года УМВД России по Липецкой области обеспечено взаимодействие с Липецкой областной общественной организацией «Поиск пропавших детей» (далее – ЛООО «Поиск пропавших детей, или организация), добровольцы которой участвуют в поисковых мероприятиях по розыску конкретных лиц, пропавших без вести, в первую очередь детей. Организация введена в реестр добровольческих организаций Российской Федерации. К основным направлениям деятельности ЛООО «Поиск пропавших детей» относятся: незамедлительное распространение информации о разыскиваемых лицах, распространение ориентировок в средствах массовой информации и сети Интернет, проведение бесед с гражданами, привлечение сил общественности к участию в поиске пропавших.

УМВД России по Липецкой области совместно с ЛООО «Поиск пропавших детей» с 2015 года на постоянной основе осуществляет мониторинг социальных сообществ в сети Интернет с целью выявления групп, призывающих несовершеннолетних к самовольному оставлению семей и детских учреждений. В ходе проведенного мониторинга начиная с 2016 года выявлено 17 таких сообществ в социальной сети «ВКонтакте». УМВД России по Липецкой области совместно с ООО «ВКонтакте» выявленные сообщества заблокированы.

В прошедшем году члены добровольческой организации «Поиск пропавших детей» принимали участие в розыске 68 несовершеннолетних, 6 из которых были ими разысканы лично.

Руководство и члены ЛООО «Поиск пропавших детей» занимают активную гражданскую позицию. В 2017 году данная организация стала победителем Всероссийского конкурса «Вместе будем жить» и получила Президентский грант на реализацию мероприятий по поиску пропавших детей, в том числе на проведение профилактической работы, которая будет осуществлена в 2018 году в 61 общеобразовательной организации г. Липецка.

Особое внимание полицейскими области уделяется вопросам предупреждения экстремизма, расовой и национальной нетерпимости, вовлечению несовершеннолетних в деятельность деструктивных молодежных объединений. В ученической и студенческой аудитории организовано и проведено более 1,5 тысячи информационных мероприятий, направленных на профилактику экстремизма, расовой и национальной нетерпимости.

В преддверии проведения на территории региона массовых мероприятий, в том числе политического характера, сотрудниками оперативных подразделений и подразделений по делам несовершеннолетних ТО МВД России на постоянной основе осуществляется профилактическая работа с несовершеннолетними, попадавшими в поле зрения органов внутренних дел в связи с участием в несанкционированных массовых мероприятиях, а также их законными представителями.

Организован комплекс мероприятий по выявлению интернет-сайтов, направленных на пропаганду суицидов, смерти и молодежного экстремизма.

Полицейскими и представителями городских и районных прокуратур проведено и совместно отработано 73 Интернет-кафе и помещений с бесплатным доступом к сети Интернет, осуществлено 216 проверок липецкого сегмента сети Интернет. Установлено 2 факта размещения в сети Интернет нацистской символики и материалов, включенных в Федеральный список экстремистских материалов. К административной ответственности по ст. 20.3 КоАП РФ (пропаганда и публичное демонстрирование нацистской атрибутики или символики) привлечен один несовершеннолетний, а также один законный представитель несовершеннолетнего по ст. 5.35 КоАП РФ за неисполнение родителями обязанностей по

содержанию и воспитанию несовершеннолетних по факту совершения подростком правонарушения экстремистской направленности до достижения им возраста административной ответственности.

В Управление Роскомнадзора по Липецкой области направлено 58 обращений о принятии мер к блокированию выявленных сайтов, групп и объединений, содержащих запрещенную информацию и сведения, причиняющие вред здоровью и (или) развитию несовершеннолетних.

Сотрудниками полиции установлено 14 профилей регистрации в социальной сети «ВКонтакте» лиц, являющихся участниками сообществ суицидальной направленности, проживающих на территории областного центра, г. Ельца, Грязинского, Усманского, Задонского и Тербунского районов.

По трем фактам организовано проведение проверок с привлечением к работе с несовершеннолетними психологов с целью их выведения из группы суицидального риска. Два несовершеннолетних госпитализированы в ГУЗ «Липецкая областная психоневрологическая больница» для прохождения стационарного лечения. В 9 случаях факты участия подростков в группах и сообществах, пропагандирующих суицидальное поведение среди молодежи, объективного подтверждения не нашли.

Работа по профилактике суицидального поведения осуществлялась во всех образовательных организациях. В целях предупреждения суицидального поведения подростков, вовлечения несовершеннолетних в деятельность молодежных объединений, пропагандирующих суицидальное поведение, в 2017 году проведено 648 встреч с администрациями и педагогическими коллективами всех образовательных организаций региона.

В течение 2017 года специалистами ОКУ «Кризисный центр помощи семье и детям» на базе учреждений социальной защиты населения и образовательных организаций были проведены мероприятия на тему: «Информационная безопасность детей в сети Интернет как мера профилактики суицидального поведения несовершеннолетних». Данное мероприятие проводилось как для несовершеннолетних и их родителей, так и для социальных педагогов и психологов.

В целях профилактики суицидального поведения несовершеннолетних специалистами территориальных центров социальной защиты населения разработаны буклеты для родителей и подростков: «Суицид. Группа риска», «Крик души, или Суицид среди подростков», «Мифы и факты о суициде», «Преодоление Интернет-зависимости у детей», «Влияние компьютерных игр на склонность к суициду»; памятки для родителей «Сохраним детям жизнь!»; беседы с несовершеннолетними: «Я и мои ценности», «Мы выбираем жизнь», «Моя самооценка», «Жизнь – не игра, перезагрузки не будет» и другие.

В целях предупреждения безнадзорности и правонарушений несовершеннолетних активно используются возможности Центра временного содержания для несовершеннолетних правонарушителей УМВД России по Липецкой области (далее – ЦВСНП УМВД России по области). В 2017 году сотрудниками полиции в соответствии со ст. 22 Федерального Закона от 24.06.1999 года № 120-ФЗ «Об основах системы профилактики безнадзорности и правонарушений несовершеннолетних» в ЦВСНП УМВД России по области помещено 330 (2015 г. – 428; 2016 г. – 385) подростков. Из 330 подростков, помещенных в ЦВСНП:

- направляемых в специальные учебно-воспитательные учреждения закрытого типа – 8 (+14,3 %; 2016 г. - 7);

- совершивших самовольный уход из специального учебно-воспитательного учреждения закрытого типа – один (2016 г. - 0);

- совершивших общественно опасные деяния до достижения возраста, с которого наступает уголовная ответственность – 38 (-17,4 %; 2016 г. – 46);

- совершивших правонарушения, влекущие административную ответственность, личность которых не была установлена, либо они не имели места жительства, места пребывания или не проживали на территории субъекта Российской Федерации, где ими было совершено правонарушение, либо они проживали на территории субъекта Российской Федерации, где ими было совершено правонарушение, однако вследствие удаленности места их проживания не могли быть переданы родителям или иным законным представителям в течение установленного законом срока – 283 (-14,6%; 2016 г. – 332).

Из общего числа доставленных в ЦВСНП подростков жителями Липецкой области являются 308 человек, жителями других субъектов Российской Федерации – 15 (-42,3 %; 2016 г. – 26), в том числе: Воронежской области – 5, Тамбовской области – 2, Кабардино-Балкарской республики, Хабаровского края, Брянской, Волгоградской, Курской, Московской, Саратовской и Тульской областей – по одному.

Помещено в ЦВСНП жителей других государств – 7 (республик Украина – 2, Армения, Беларусь, Киргизия, Молдова и Таджикистан – по одному).

Несовершеннолетние, находящиеся в ЦВСНП, передаются законным представителям в соответствии с установленными сроками. Фактов нарушений сроков содержания подростков в Центре не допущено.

Из 336 лиц, содержащихся в ЦВСНП в отчетном периоде, в числе которых 6, оставшиеся на конец 2016 года: переданы родителям или законным представителям – 298; переданы в организации для детей-сирот и детей, оставшихся без попечения родителей, – 15; переданы сотрудникам ОВД – 6; направлены в учреждения для несовершеннолетних, нуждающихся в социальной реабилитации, – два; направлены в специальные учебно-воспитательные учреждения закрытого типа – 11; направлены в ЦВСНП других субъектов РФ – один; осталось на конец отчетного периода – три.

В отчетном периоде сотрудниками Центра для участия в рассмотрении материалов о помещении несовершеннолетних в ЦВСНП осуществлено 52 выезда в районные суды г. Липецка и Липецкой области.

В 2017 году на несовершеннолетних, помещенных в ЦВСНП, сотрудниками Центра заинтересованные органы направлены 796 информации о причинах и условиях, способствующих безнадзорности и правонарушениям несовершеннолетних, с предложениями по их трудоустройству и определению на учебу, в том числе в: комиссии по делам несовершеннолетних и защите их прав – 334, по месту учебы несовершеннолетних – 265, органы опеки и попечительства – 68, здравоохранения – 82, социальной защиты населения – 22, образования – 25, в ТО МВД России – 366.

В отношении 150 родителей и законных представителей несовершеннолетних, содержащихся в ЦВСНП, составлены протоколы об административных правонарушениях, за неисполнение обязанностей по воспитанию, обучению и содержанию детей.

Индивидуально-профилактическая работа с несовершеннолетними, содержащимися в ЦВСНП, осуществляется сотрудниками Центра с учетом возраста, поведения, общественной опасности ранее совершенных правонарушений, а также других обстоятельств, имеющих значение для применения эффективных мер профилактического воздействия. Свои наблюдения и работу с детьми воспитатели отражают в учетно-статистических делах воспитанников.

Занятия с несовершеннолетними проводились в виде тематических бесед, диспутов, викторин, конкурсов, творческих мастерских, спортивных соревнований, праздничных и тематических мероприятий.

Уделялось большое внимание духовно-нравственному воспитанию подростков, пропаганде семейных ценностей, воспитанию патриотизма, толерантности. Обеспечено взаимодействие с Русской Православной Церковью.

В целях развития познавательных интересов несовершеннолетних, позитивных нравственных ориентиров, развития эстетических и духовных ценностей, расширения кругозора, повышения их культурного уровня в отчетном периоде для воспитанников Центра организовывались экскурсии в Липецкий областной краеведческий музей, музей Липецкого авиационного центра, музей ГУ МЧС России по Липецкой области, АОУ «Областной центр событийного туризма», отдел «Романовская игрушка», МАУК «Липецкий зоопарк».

В 2017 году Центром совместно с ГУК «Липецкая областная детская библиотека» продолжена реализация проекта коррекционно-реабилитационной программы воспитательной работы с трудными подростками «Ты в этом мире не один». Проект направлен на создание условий для дополнительного образования и социальной адаптации детей, находящихся в трудной жизненной ситуации, позволяет им получать психологическую помощь. Специалистами библиотеки проведено 10 занятий с подростками.

В рамках правового воспитания с несовершеннолетними проводятся лекции и беседы представителями прокуратуры, Липецкого областного суда. На таких встречах решаются значимые вопросы и проблемы правоприменительной практики, толкования норм права, непосредственно касающиеся несовершеннолетних.

В целях пропаганды здорового образа жизни врачами психиатрами-наркологами ГУЗ «Липецкий областной наркологический диспансер» проводилась разъяснительная работа о вреде потребления алкоголя, наркотических средств и психотропных веществ, а также индивидуальные беседы с несовершеннолетними с целью выявления склонности к употреблению спиртных напитков, одурманивающих веществ и наркотических средств.

Профессиональная деятельность психолога ЦВСНП направлена на сохранение психического и социального благополучия несовершеннолетних, содействие охране прав личности в соответствии с Конвенцией о правах ребёнка. Для эффективной работы с подростками с противоправным поведением используются специальные программы изучения особенностей развития и формирования личности правонарушителя. Даются рекомендации родителям по поводу дальнейшего воспитания несовершеннолетнего ребенка, их информируют о необходимости продолжения психологической работы с семьей по месту жительства и предоставляют сведения об организациях, оказывающих услуги психолого-педагогического консультирования, психокоррекции, психотерапии на территории региона.

Обеспечено взаимодействие с Государственным (областным) бюджетным учреждением Центр психолого-педагогической, медицинской и социальной помощи и Государственным (областным) бюджетным образовательным учреждением Центр развития семейных форм устройства, социализации детей, оставшихся без попечения родителей, и профилактики социального сиротства «Семья». За 2017 год специалистами указанных учреждений проведено 32 индивидуальных и групповых занятия с несовершеннолетними, содержащимися в ЦВСНП.

Педагоги-психологи Г(О)БУ Центр «Семья» проводят занятия, направленные на профилактику преступности и правонарушений несовершеннолетних делинквентного поведения, социализацию и реабилитацию несовершеннолетних, находящихся в конфликте с законом, через осуществление социально-превентивных и психолого-педагогических мер воздействия.

Меры по профилактике противоправного поведения несовершеннолетних направлены на обеспечение защиты прав и законных интересов несовершеннолетних и связаны с организацией благоприятных условий для их содержания, воспитания и развития

(профилактическая работа с семьей), а также на социальную реабилитацию несовершеннолетних, склонных к асоциальному поведению.

Приоритетным направлением деятельности учреждений социальной защиты населения в сфере профилактики безнадзорности и правонарушений несовершеннолетних является:

- межведомственная работа с семьями, не исполняющими обязанностей по воспитанию, обучению и содержанию несовершеннолетних детей, с целью их социальной реабилитации;
- предупреждение, выявление и пресечение фактов жестокого обращения с детьми;
- профилактика потребления алкогольных напитков;
- предоставление социальных услуг семьям и детям, находящимся в социально опасном положении;
- индивидуальная профилактическая работа с несовершеннолетними путем организации их досуга, развития творческих способностей, оздоровления и отдыха несовершеннолетних.

Основным методом в работе с неблагополучными семьями остаётся социальный патронаж, предполагающий постоянный доверительный контакт специалиста по социальной работе с неблагополучной семьёй, сбор объективной информации о семье и создание эффективного межведомственного взаимодействия для решения ее проблем. В ходе патронажа неблагополучной семье предоставляется консультационная, психологическая, педагогическая, правовая, социальная и материальная помощь, а также оказывается содействие членам семьи в выходе из трудной жизненной ситуации.

В результате целенаправленной межведомственной работы органов и учреждений системы профилактики число семей социального риска ежегодно сокращается. За 2017 год их число сократилось на 4,6 % (с 1 076 до 1 027).

По состоянию на 1 января 2018 года на учете в учреждениях социальной защиты населения области состоит 1 027 семей социального риска, в которых проживают 2 213 несовершеннолетних, из них 320 подростков-правонарушителей (таблица 11.1).

Таблица 11.1

Количество семей, находящихся в социально опасном положении и состоящих на учёте в учреждениях социальной защиты населения

Состоит на учете в учреждениях социальной защиты населения	2015 г.	2016 г.	2017 г.	% к 2016 г.
Семей, находящихся в социально опасном положении	1118	1076	1027	-4,6
- в них детей	2310	2269	2213	-2,5
- подростков правонарушителей	321	298	320	+7,4

Одним из важных направлений в работе по профилактике безнадзорности и правонарушений несовершеннолетних является ежегодная детская оздоровительная кампания, которая обеспечивает досуговую занятость детей из семей, находящихся в трудной жизненной ситуации. Отдых и оздоровление стали неотъемлемой частью системы по восстановлению психического и социального здоровья детей и подростков. Занятость детей сегодня – это не только социальная защита, это ещё и пространство для творческого развития, обогащения духовного мира и интеллекта ребёнка, что создаёт условия для социализации ребёнка с учётом реалий современной жизни, а для детей из семей, находящихся в социально опасном положении, – это возможность сменить обстановку и оказаться в более благоприятном

окружении. За 2017 год по бесплатным путёвкам отдохнули и оздоровились 5 453 ребенка, находящегося в трудной жизненной ситуации (2015 г. – 4 652; 2016 г. – 5 447).

В целях обеспечения взаимодействия органов системы профилактики по предупреждению правонарушений и преступлений несовершеннолетних в вечернее время, проведения рейдовых мероприятий в местах массового отдыха молодёжи и общественных местах, проверки семей, состоящих на учете в органах социальной защиты населения, органах внутренних дел, в каждом муниципальном образовании созданы межведомственные рабочие группы «мобильные бригады».

За 2017 год специалистами социальной защиты населения проведено 2 267 рейдов, посещено 9 537 семей, имеющих несовершеннолетних детей, это почти на 11 % больше по сравнению с уровнем 2016 года.

За 2017 год неблагополучным семьям дано около 27 тысяч консультаций, это на 12,3 % больше, чем за 2016 год (таблица 11.2).

Таблица 11.2

Работа «мобильных бригад» в Липецкой области

	2015 г.	2016 г.	2017 г.	% к 2016 г.
Проведено рейдов	2022	2078	2267	+ 9,1
Обследовано семей	8177	8599	9537	+ 10,9
Дано консультаций	17523	23986	26931	+ 12,3
Выявлено безнадзорных несовершеннолетних	467	360	271	- 24,7

С неблагополучными родителями проводятся беседы, мотивирующие их к лечению от алкогольной зависимости, трудоустройству, здоровому образу жизни, обсуждаются вопросы противопожарной безопасности, соблюдения санитарно-гигиенических условий жизни семьи по месту жительства.

В рамках проведения межведомственных рейдовых мероприятий на территории Липецкой области сотрудниками полиции обеспечивается выявление и пресечение административных правонарушений, совершаемых несовершеннолетними и в отношении них.

В 2017 году увеличилось на 3,2% (с 7 063 до 7 294) число составленных на несовершеннолетних протоколов об административных правонарушениях (2015 г. – 7 157), треть из них (2 437) - за совершение административных правонарушений в сфере антиалкогольного законодательства.

Несовершеннолетними гражданами, достигшими 16-летнего возраста, прибывшими в Липецкую область из стран ближнего зарубежья, за 2015 – 2017 годы совершено 14 административных правонарушений в сфере миграции. В большинстве своем иностранными гражданами (78,6 %) нарушен режим пребывания (проживания) на территории РФ, и только тремя подростками незаконно осуществлялась трудовая деятельность в регионе. Все материалы для вынесения решений о привлечении к административной ответственности (в соответствии со ст. 23.2 КоАП РФ) направлены в комиссии по делам несовершеннолетних и защите их прав.

В целом, ежегодно подростками - представителями зарубежных государств совершается не более 0,1 – 0,2 % административных правонарушений в сфере миграционного законодательства.

Должностными лицами по вопросам миграции выявлены административные правонарушения за периоды:

- 2015 года – в отношении 6 лиц по ст. 18.8 КоАП РФ за нарушение режима пребывания (проживания) на территории Российской Федерации; по странам выхода: Узбекистан и

Молдова – по 2, Украина и Армения – по одному. Один гражданин Казахстана привлечен по ст. 18.10 КоАП РФ за незаконное осуществление трудовой деятельности на территории Российской Федерации;

- 2016 года - в отношении 3 лиц по ст. 18.8 КоАП РФ; по странам выхода: Узбекистан, Украина и Армения – по 1; в отношении 2 граждан Украины по ст. 18.10 КоАП РФ;

- 2017 года - в отношении 5 лиц по ст. 18.8 КоАП РФ; по странам выхода: Армения – 3, Украина и Таджикистан – по одному.

В 2017 году установлено 489 (2015 г. – 1000; 2016 г. – 783) фактов вовлечения взрослыми лицами несовершеннолетних в употребление алкогольной продукции.

В прошедшем году сотрудниками полиции активно применялись меры информационного характера среди работников объектов торговли с разъяснением норм административной и уголовной ответственности за нарушение розничной продажи отдельных видов товаров, что повлияло на сокращение количества фактов незаконной реализации алкогольной продукции детям и подросткам. В отчетном периоде полицейскими области подготовлено 276 (2015 г. – 569; 2016 г. – 422) административных материалов по ч. 2.1 ст.14.16 КоАП РФ. В действиях 12 (2015 г. – 18; 2016 г. – 19) граждан усмотрены признаки состава преступлений и по ним возбуждены уголовные дела по ст. 151.1 УК РФ (розничная продажа алкогольной продукции несовершеннолетним).

В результате рассмотрения материалов проверки и дознания в суд направлено 12 уголовных дел по ст. 151.1 УК РФ, по которым 8 должностных лиц осуждены к наказанию в виде штрафа, одно лицо – к обязательным работам. В отношении двух должностных лиц приняты решения о прекращении уголовного преследования в связи с их деятельным раскаянием. В настоящее время на рассмотрении в суде находится одно уголовное дело в отношении одного должностного лица.

В 2017 году преступления, предусмотренные ст. 151 УК РФ (вовлечение несовершеннолетних в совершение антиобщественных действий), не выявлялись (2015 г. – 1; 2016 г. – 2).

За вовлечение несовершеннолетних в процесс употребления табака по ч. 1 ст. 6.23 КоАП РФ подготовлено 314 (2015 г. – 617; 2016 г. – 517) протоколов об административных правонарушениях на взрослых граждан.

В целях профилактики алкоголизма, потребления наркотических и других психоактивных веществ в прошедшем году подразделениями УМВД России по Липецкой области совместно с другими правоохранительными органами региона проведено оперативно-профилактическое мероприятие «Опасный возраст», поэтапные оперативно-профилактическая операция «Дети России» и Общероссийская акция «Сообща, где торгуют смертью!».

В 2017 году полицейскими области в родительских и молодежных аудиториях проведено более 2 тысяч лекций по предупреждению распространения наркомании.

В рамках оперативно-профилактической операции «Дети России-2017» в апреле и ноябре 2017 года сотрудниками полиции в образовательных организациях области проведено 410 профилактических мероприятий, направленных на предупреждение распространения наркомании среди несовершеннолетних. В период проведения мероприятия в 18 территориальных органах МВД России районного (городского) уровня организованы консультационные приемы несовершеннолетних врачами-наркологами.

С целью выявления и пресечения фактов пропаганды и рекламы наркотиков, а также новых потенциально опасных психоактивных веществ УМВД России по Липецкой области организован постоянный мониторинг липецкого сегмента сети Интернет. Особое внимание уделялось популярным социальным сетям «ВКонтакте», «Одноклассники» и другим. В ходе

мониторинга выявлено 22 таких противоправных факта, по которым составлены протоколы об административных правонарушениях по статье 6.13 КоАП РФ.

В территориальные органы МВД России районного (городского) уровня за совершение правонарушений в сфере незаконного оборота наркотиков больше на 8,1 % (с 74 до 80) доставлено несовершеннолетних. При этом меньше совершено правонарушений, связанных с появлением в состоянии наркотического опьянения, а равно потреблением наркотических средств либо психотропных веществ в общественных местах лицами, не достигшими возраста 16 лет (2015 г. – 20; 2016 г. – 27; 2017 г. – 17).

За уклонение от прохождения диагностики и лечения на несовершеннолетних составлено 9 протоколов об административных правонарушениях по ст. 6.9.1 КоАП РФ.

По всем фактам доставления подростков в ТО МВД России за употребление алкогольных напитков, наркотических веществ и психотропных средств материалы направлялись в городские и районные комиссии по делам несовершеннолетних и защите их прав для принятия мер административного воздействия к подросткам и их родителям, а также территориальные наркологические службы (кабинеты) для организации своевременного лечения несовершеннолетних.

В целях взаимообмена информацией в 2017 году в ГУЗ «ЛОНД» из органов внутренних дел области поступило 697 извещений о необходимости обследования и лечения несовершеннолетних в связи с употреблением алкогольной продукции, наркотических средств, психотропных и иных одурманивающих веществ (2015 г. – 394; 2016 г. – 382). Взято под наблюдение 279 человек (2015 г. – 196; 2016 г. – 204).

На базе ГУЗ «Липецкий областной наркологический диспансер» функционирует кабинет медико-генетического консультирования, специалисты которого проводят работу с пациентами группы риска по раннему выявлению несовершеннолетних с наркологической патологией.

Количество лиц, состоящих на учете в ГУЗ «ЛОНД», снижается. Уменьшение контингента наблюдается по всем нозологическим формам.

В 2017 году в ГУЗ «ЛОНД» состояло 302 подростка (2015 г. – 353; 2016 г. – 301), в том числе: 31 употребляющий наркотические вещества, 5 – токсикоманические вещества, 265 – алкогольную продукцию и один – больной наркоманией (таблица 11.3).

Таблица 11.3

Контингент несовершеннолетних под наблюдением врача-нарколога за 2015 – 2017 годы

Заболевания	2015 г.		2016 г.		2017 г.		Изменения к 2016 г.
	абс. число	на 100 тыс. населения	абс. число	на 100 тыс. населения	абс. число	на 100 тыс. населения	
Алкоголизм	1	3,3	-	-	-	-	-
Наркомания	-	-	-	-	1	3,3	
Токсикомания	-	-	1	3,3	-	-	-
Употребление алкоголя	303	1013,4	263	873,8	265	880,4	0,76
Употребление наркотических веществ	27	90,3	21	69,8	31	103,0	+47,6
Употребление токсикоманических веществ	22	73,6	16	53,2	5	16,6	-3,2 раза
Всего	353	1164,9	301	1000,0	302	1003,3	+0,33

В течение 2017 года в ГУЗ «ЛОНД» госпитализировано 28 несовершеннолетних (2015 г. – 35; 2016 г. – 37), в том числе: 19 – с диагнозами «наркомания», 4 – «токсикомания», 4 –

«алкогольная интоксикация», один – «употребление алкоголя с вредными последствиями». По выздоровлению в 2017 году снят с учета ГУЗ «ЛОНД» 101 несовершеннолетний.

В 2017 году проведено освидетельствование на состояние опьянения 157 несовершеннолетних, из которых в 55 (или 35,0 %) случаях опьянение установлено.

Основной причиной постановки несовершеннолетних на учет в наркологические кабинеты и наркодиспансер является злоупотребление алкоголем, 2-е место занимает злоупотребление наркотиками, существенно превысив количество лиц, злоупотребляющих токсикоманическими препаратами.

ГУЗ «ЛОНД» обеспечивает взаимодействие с органами и учреждениями системы профилактики, правоохранительными органами в вопросах профилактики и раннего выявления лиц, потребляющих психоактивные вещества.

Ежегодно среди учащихся и студентов проводится анонимное анкетирование по проблемам курения, потребления алкоголя, наркотиков. Данные анонимного анкетирования учитываются при составлении индивидуально-профилактических программ в комиссиях по делам несовершеннолетних и защите их прав, образовательных и других организациях.

В образовательных организациях Липецкой области реализуются мероприятия по внедрению и использованию методических рекомендаций наркологического диспансера, которые включают в себя информацию по проведению «уроков трезвости» с 1 по 11 класс, а также разработан алгоритм работы с «группами риска» учащихся. Общий охват учащихся профилактическими мероприятиями с участием наркологической службы составляет до 10 тысяч человек ежемесячно.

Медицинские работники проводят занятия на базе ГАУДПО Липецкой области «Институт развития образования» на курсах повышения квалификации педагогов. Медицинские психологи наркологической службы проводят обучающие семинары для школьных психологов.

С целью реализации положений Федерального закона РФ от 07 июня 2013 года № 120-ФЗ «О внесении изменений в отдельные законодательные акты Российской Федерации по вопросам профилактики незаконного потребления наркотических средств и психотропных веществ» наркологической службой области проводятся профилактические обследования учащихся на предмет выявления потребления наркотиков (таблица 11.4).

Таблица 11.4

**Обследование учащихся по Липецкой области
на предмет выявления потребителей наркотиков в 2015 – 2017 годах**

		Всего прошли мед. осмотр	Из них выяв- лено по- требле- ние ПАВ	Уста- новле- но дина- миче- ское наблю- дение	Прове- ден курс лече- ния	Вклю- ченных в реа- били- тацион- ные про- граммы	Выявленные виды наркотических веществ (после подтверждения ХТИ)			
							опиои- ды	каннаби- оиды	стиму- ляторы	иные
Учащиеся школ	2015 г.	2086	1	1	0	0	0	0	0	0
	2016 г.	2442	4	4	2	2	0	3	1	0
	2017 г.	2635	0	0	0	0	0	0	0	0
	%	7,9								
Учащиеся ПУ и других сузов	2015 г.	547	6	6						
	2016 г.	436	4	4	2	1	0	3	1	0
	2017 г.	794	1	1	1	1	1	0	0	0
	%	82,1								
Студенты вузов	2015г.	67	0	0	0	0	0	0	0	0
	2016 г.	25	0	0	0	0	0	0	0	0
	2017 г.	0	0	0	0	0	0	0	0	0
	%									

Всего	2015 г.	2700	7	7	0	0	0	7	0	0
	2016 г.	2903	8	8	4	3	0	6	2	0
	2017 г.	3429	1	0	1	1	1	0	0	0
	%	18,1								

Особое внимание уделено вопросам информационного сопровождения деятельности полиции в сфере профилактики безнадзорности и правонарушений несовершеннолетних, предупреждения наркомании и табакокурения, а также преступных проявлений в отношении детей и подростков. По данной тематике полицейскими организовано и проведено около 7 тысяч бесед и лекций, в том числе более 5 тысяч – для несовершеннолетних и более 1,5 тысячи – родителей и (или) иных законных представителей. Проведено 222 встречи с населением.

В целях предупреждения правонарушений и повторных преступлений среди несовершеннолетних осужденных к наказаниям и мерам уголовно-правового характера без изоляции от общества сотрудники УМВД России по Липецкой области проводят профилактическую работу с осужденными во взаимодействии с ФКУ УИИ УФСИН России по Липецкой области, комиссиями по делам несовершеннолетних и защите их прав, органами социальной защиты населения, занятости и другими учреждениями системы профилактики и общественными организациями.

В целях оказания содействия в получении осужденными социальной, правовой и других видов помощи ФКУ УИИ УФСИН России по Липецкой области заключены соглашения с 10 общественными объединениями, организациями и центрами:

- Липецкой областной общественной организацией (ЛООО) «Здоровая молодежь»;
- автономной некоммерческой организацией социальной поддержки людей, находящихся в трудной жизненной ситуации, «Центр социальных инноваций «Гражданский вызов»;
- некоммерческим партнерством «Молодежь против наркотиков»;
- некоммерческим фондом по профилактике социально значимых заболеваний и пропаганде здорового образа жизни «Здоровая Страна»;
- учреждением социальной защиты населения «Центр социальной помощи семье и детям «Доверие» (Долгоруковский район);
- общественным объединением «Союз пионерских и детских организаций «Спектр» (Краснинский район);
- общественным объединением «Детская Ассамблея юных граждан» (Краснинский район);
- Государственным (областным) бюджетным учреждением Центр развития семейных форм устройства, социализации детей, оставшихся без попечения родителей, и профилактики социального сиротства «Семья»;
- областным казенным учреждением «Кризисный центр помощи женщинам и детям»;
- Государственным (областным) бюджетным учреждением «Центр психолого-педагогической, медицинской и социальной помощи».

В течение 2017 года во взаимодействии с общественными организациями проведен ряд информационно-пропагандистских, просветительских, образовательных мероприятий, направленных на формирование законопослушного поведения, здорового образа жизни, негативного отношения к незаконному обороту и потреблению наркотиков. В проводимых мероприятиях приняли участие все несовершеннолетние осужденные, состоящие на учете в ФКУ УИИ УФСИН России и УМВД России по Липецкой области.

В течение 2017 года по учетам прошло 60 несовершеннолетних осужденных (АППГ 59).

При исполнении наказаний, не связанных с изоляцией осужденных от общества, в отношении несовершеннолетних осужденных уголовные дела за совершение преступлений после постановки на учет в 2017 году не возбуждались (АППГ 1).

В целях вовлечения несовершеннолетних, состоящих на учете, в волонтерскую и добровольческую деятельность ФКУ УИИ УФСИН России по Липецкой области активно взаимодействует с УМВД России по Липецкой области.

В результате принимаемых организационных и практических мер отмечается ежегодное сокращение количества поставленных на учет полицейскими несовершеннолетних правонарушителей (2015 г. – 1 423; 2016 г. – 1 341; 2017 г. – 1 332). Уменьшается количество состоящих на профилактическом учете в подразделениях по делам несовершеннолетних территориальных органов МВД России районного (городского) уровня несовершеннолетних (2015 г. – 2 734; 2016 г. - 2 509; 2017 г. – 2 198).

За последние три года сократилось на 33,6 % (2015 г. – 143; 2016 г. – 150; 2017 г. – 95) количество несовершеннолетних, совершивших общественно опасные деяния до достижения возраста, с которого наступает уголовная ответственность.

Стабильно в Липецкой области сокращается подростковая преступность. За 10 лет (с 2008 по 2017 год) число преступлений, совершенных несовершеннолетними, сократилось в 2,3 раза (с 613 до 270), а их доля уменьшилась с 6,4 % до 3,3 %.

В период с 2015 по 2017 год число уголовно наказуемых деяний, совершенных подростками, также стабильно снижалось: в 2016 году – на 10,1 % (с 356 до 320), в 2017 году – на 15,6 % (с 320 до 270) (диаграмма 11.3). Их доля от общего числа раскрытых преступлений в 2017 году снизилась с 4,0 % до 3,3 %. Данный показатель по итогам 2017 года ниже среднероссийского (4,0 %), а также ряда субъектов Центрального федерального округа (таблица 11.5).

Диаграмма 11.3

**Состояние подростковой преступности на территории Липецкой области
(общий массив расследуемых преступлений) в 2015 – 2017 годах**

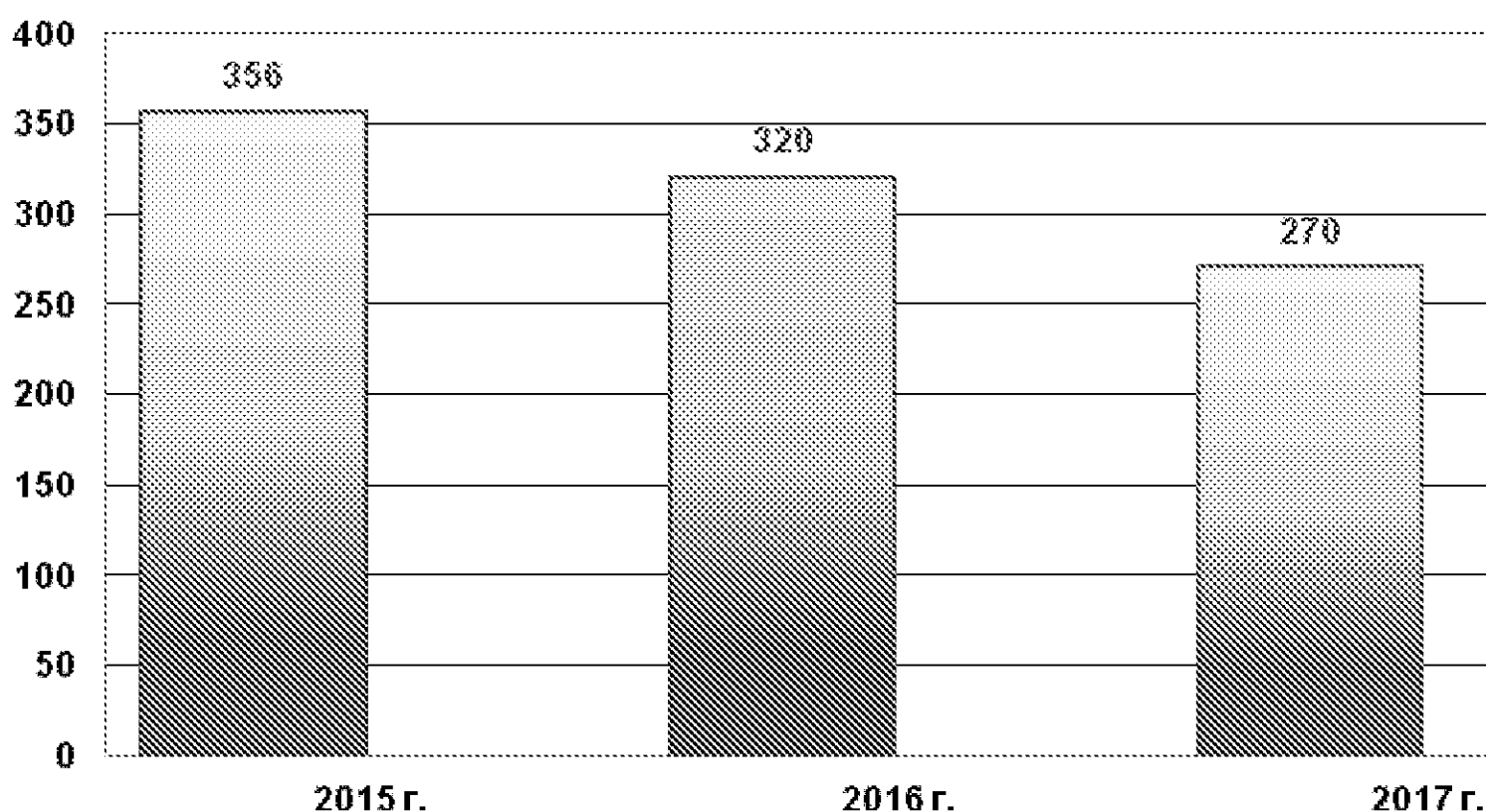

Удельный вес преступлений несовершеннолетних в общей структуре раскрытых преступлений в Центральном федеральном округе по итогам 2017 года

Субъекты Центрального федерального округа	Число расследованных преступлений, совершенных несовершеннолетними		Рост, снижение, +/-,%	Удельный вес, %
	2016 г.	2017 г.		
Россия	53736	45297	-15,7	4,0
Липецкая область	320	270	-15,6	3,3
Воронежская область	651	622	-4,5	4,4
Курская область	420	350	-16,7	4,3
Рязанская область	254	128	-49,6	2,1
Белгородская область	272	218	-19,9	2,9
Брянская область	326	308	-5,5	3,7
Тульская область	401	308	-23,2	4,0
Тверская область	478	359	-24,9	4,0
Орловская область	186	177	-4,8	4,0

В городской местности зафиксировано 71,1 % (или 192) всех уголовно наказуемых деяний, совершенных несовершеннолетними, в сельской – 28,9 % (или 78). Местными жителями совершено 256 (или 94,8 %) преступлений.

В структуре подростковой преступности уменьшилось на 25,0 % (с 8 до 6) число преступлений особо тяжкой категории, на 18,5 % (с 54 до 44) – тяжкой, на 8,8 % (с 147 до 134) – средней тяжести и на 22,5 % (с 111 до 86) – небольшой тяжести.

За последние 3 года на территории области в структуре подростковой преступности преобладали уголовно наказуемые деяния против собственности и их доля в общем массиве преступлений, совершенных несовершеннолетними, составила от 78,1 % до 80,0 %. Значительная часть уголовных деяний против собственности – это кражи и открытые хищения имущества.

В 2017 году основной массив уголовно наказуемых деяний, совершенных несовершеннолетними, также составили преступления против собственности (211, или 78,1 %). В их структуре в 70,1 % (или 148 случаях) составляют кражи. Вместе с тем, количество хищений, совершенных несовершеннолетними в 2017 году, уменьшилось на 24,5 % (с 196 до 148), открытых хищений имущества - на 12,5 % (с 32 до 28), разбойных нападений - на 33,3 % (с 3 до 2). Однако с 1 до 6 возросло число фактов мошенничества, на 28,6 % (с 21 до 27) – угон транспортных средств.

В 2017 году 20 (или 7,4 %) преступлений составили деяния против жизни и здоровья. Около половины из них – 9 (или 45,0 %) – преступления против жизни и здоровья (ст. 112 УК РФ), при этом их число в истекшем году увеличилось на 28,6% (с 7 до 9), а в сравнении с 2015 годом уменьшилось на 30,8 % (с 13 до 9).

В целом за последние 3 года на территории области совершалось от 3 до 11 преступлений, связанных с причинением тяжкого вреда здоровью. Максимальное количество таких уголовно наказуемых деяний отмечено в 2016 году (11), минимальное – в 2017 году (3).

Несмотря на то, что случаи причинения легкого вреда здоровью, совершенные несовершеннолетними, регистрировались значительно реже, в 2017 году их количество увеличилось с 1 до 5. Сократилось в 2,5 раза (с 5 до 2) число преступлений, связанных с причинением побоев.

На уровне аналогичного периода прошлого года осталось количество совершенных подростками преступлений, связанных с незаконным оборотом наркотиков (19). Более половины таких деяний отмечено на территории областного центра (10, или 52,6 %), более чет-

верти – в г. Ельце (5, или 26,3 %). Также преступления в сфере незаконного оборота наркотиков имели место в Грязинском (2), Добринском и Тербунском (по одному) районах.

Каждое третье преступление совершалось подростками в группах. При этом в 2017 году число групповых деяний уменьшилось на 4,8 % (с 84 до 80).

На протяжении последних 3 лет преступления, совершенные подростками в составе организованной группы лиц, не зафиксированы.

Количество уголовно наказуемых деяний, совершенных несовершеннолетними в состоянии алкогольного опьянения, уменьшилось на 41,5 % (с 53 до 31) и на 37,8 % (с 45 до 28) – их участников. В 2015 и 2017 годах отмечено уменьшение доли преступлений, совершенных подростками в пьяном виде (до 13,2 % и 11,5 % соответственно).

За последние 3 года количество преступлений, совершенных несовершеннолетними в состоянии наркотического опьянения, уменьшилось с 7 в 2015 году до одного в 2017 году.

Отмечено снижение на 14,4 % (с 278 в 2015 году до 238 в 2017 году) несовершеннолетних участников уголовно наказуемых деяний. В 2017 году их число сократилось на 5,2 % (с 251 до 238).

Одновременно уменьшилось на 7,8 % (с 77 до 71) число несовершеннолетних участников преступлений в возрасте 14-15 лет, на 4,0 % (с 174 до 167) - в возрасте 16 – 17 лет.

Большая часть несовершеннолетних участников преступлений – это лица мужского пола (222, или 93,3%), меньшая – женского пола (16, или 6,7 %). Число участников уголовных правонарушений мужского пола уменьшилось на 2,2 % (с 227 до 222), женского – на треть (с 24 до 16).

Основное количество несовершеннолетних участников преступлений являются учащимися общеобразовательных организаций, студентами техникумов и колледжей – 183. Вместе с тем, количество учащихся, участвовавших в преступной деятельности в 2017 году, сократилось на 2,1 % (с 188 до 184). Меньше с 5 до 1 приняло участие в совершении преступлений студентов вузов.

За последние 3 года доля участников преступлений, не занятых общественно полезным трудом и учёбой, также снизилась с 26,6 % в 2015 году до 3,4 % в 2017 году.

Внедрение ювенальных технологий, дружественного к ребенку правосудия, проводимой органами и учреждениями системы профилактики индивидуальной профилактической работы с состоящими на учете несовершеннолетними способствовало ежегодному сокращению числа участников преступлений, совершивших их повторно. Количество участников преступлений, ранее судимых, за последние три года сократилось на 27,3 % (2015 г. – 11; 2016 г. – 10; 2017 г. – 8).

В 2017 году уменьшилось на 3,7 % (с 107 до 103) число несовершеннолетних, привлеченных к уголовной ответственности, и увеличилось на 16,1 % (с 56 до 65) – освобожденных от нее.

За 3 года на 14,5 % (с 55 до 47) снизилось число несовершеннолетних участников уголовно наказуемых деяний, состоящих на профилактическом учете в органах внутренних дел области.

Уровень преступности в Липецкой области среди несовершеннолетних иностранных граждан незначителен: за последние три года ими совершено 13 уголовных преступлений (2015 г. – 3; 2016 г. – 10; 2017 г. - 0 преступлений).

В результате принятых организационно-практических мер количество уголовных деяний, совершенных в отношении детей и подростков, на территории Липецкой области в 2017 году сократилось на 21,1 % (с 280 до 221), в 2016 году – на 24,5 % (с 371 до 280). Число преступлений против половой свободы и половой неприкосновенности несовершеннолетних

возросло в 2016 году на 50,0 % (с 34 до 51). В 2017 году отмечено незначительное снижение на 1,9 % (с 51 до 50) количества данного вида уголовно наказуемых деяний.

По данным следственного комитета Российской Федерации по Липецкой области, в 2017 году поступило 352 (2016 г. – 283; +25 %) сообщения о преступлениях, совершенных в отношении несовершеннолетних, по которым возбуждено 98 (2016 г. – 85; +15 %) уголовных дел.

В 2017 году в производстве находилось 179 (2016 г. – 136; +31 %) уголовных дела указанной категории, в числе которых 29 (2016 г. – 31; - 7 %) уголовных дел соединено.

Окончено 96 (2016 г. – 67; +43 %) уголовных дел. Направлено прокурору 54 (2016 г. – 38; +42 %) уголовных дела, в суд – 53 (2016 г. – 37; +43 %) в отношении 58 (2016 г. – 41; +41 %) лиц, при этом расследовано 73 (2016 г. – 78; – 6 %) преступления.

Потерпевшими признаны 75 (2016 г. – 77; -3 %) несовершеннолетних: 40 (53 %) лиц мужского пола и 35 (47 %) лиц женского пола, из них в возрасте до 1 года – 2, от 1 года до 5 лет - 3; от 6 до 10 лет – 9; от 11 до 14 лет – 26; от 15 до 17 лет – 35.

Погибли 8 (2016 г. - 10) несовершеннолетних. От преступных посягательств со стороны близких пострадали 14 (2016 г. - 16) детей, в том числе со стороны родителей – 9 (2016 г. – 11) несовершеннолетних.

От сексуального насилия со стороны близких и членов семьи пострадали 7 (2016 г. – 6; +17 %) несовершеннолетних, в том числе 2 (2016 г. – 4; -50 %) от преступных действий родителей.

В истекшем году по сообщениям о совершении несовершеннолетними самоубийств возбуждено 3 (2016 – 3) уголовных дела. Прекращено производство по 3 уголовным делам на основании п.1 ч.1 ст. 24 УПК РФ, ввиду того, что в ходе предварительного следствия не получено доказательств о доведении несовершеннолетних до самоубийств путем угроз, жестокого обращения или систематического унижения человеческого достоинства. В одном случае причиной совершения 17-летним подростком самоубийства послужил конфликт с матерью по поводу пропуска в этот день учебных занятий. В двух случаях смерть подростков наступила в результате несчастных случаев вследствие их собственных неосторожных действий.

В 2017 году следственными органами в органы власти и иные организации в целях предупреждения преступлений и иных происшествий, подвергающих опасности права и законные интересы несовершеннолетних, направлено 51 (2016 – 48) письмо, в том числе связанных с получением травм и гибелью детей при выпадении из окна, проведении среди родителей в образовательных и оздоровительных учреждениях необходимых мероприятий по разъяснению родителям правил безопасности с использованием соответствующих памяток для детей и взрослых.

В 2017 году в СМИ опубликовано 1019 (2016 г. – 923) сообщений о расследовании преступлений и иных противоправных действий в отношении несовершеннолетних. Из них в печати – 55 (2016 г. – 38), по радио – 107 (2016 г. – 64), по телевидению – 31 (2016 – 116), в информационной сети Интернет – 826 (2016 г. – 705), в том числе на официальном сайте СК РФ по Липецкой области – 65 (2016 г. – 67).

В ряде публикаций СМИ освещено расследование уголовных дел об экстремистских преступлениях, совершенных с использованием сети Интернет.

Ко Дню защиты детей размещено в эфире радиостанции «Липецк ФМ» в программе «Визави» интервью эксперта-полиграфолога отдела криминалистики следственного управления о том, как защитить детей от преступных посягательств и научить их правильно вести себя в нестандартных ситуациях.

В целях предотвращения трагедий с детьми на официальном сайте следственного управления размещены Памятки для детей и их родителей «По предупреждению противоправных действий в отношении несовершеннолетних», а также «Как обезопасить своего ребенка от насилия».

Следственными отделами регулярно ведется профилактическая работа среди учащихся образовательных организаций региона, проводятся лекции по правовым вопросам с разъяснением прав и обязанностей несовершеннолетних и их ответственности.

Освещались в СМИ встречи сотрудников следственного управления со старшеклассниками, в ходе которых до сведения несовершеннолетних доводилась информация о последствиях публичных высказываний экстремистского характера в соцсетях, распространения вредоносных компьютерных программ и опасности виртуальных знакомств, приводящих к развратным действиям.

В 2017 году следственным управлением организован и проведен конкурс арт-объектов «Призвание - следователь», посвященный памяти бывшего сотрудника следственного управления А.В. Бачурина. Творческое состязание проводилось среди учащихся образовательных организаций региона с целью повышения престижа профессии следователя, а также формирования у подрастающего поколения активной гражданской позиции по вопросам содействия следственным органам в раскрытии и расследовании преступлений, профилактики подростковой преступности. На конкурс поступило 25 работ учащихся образовательных организаций городов Липецка и Ельца, а также Задонского, Добровского, Данковского, Грязинского и Лебедянского районов. Конкурсной комиссией, в состав которой вошли представители следственного управления, члены Общественного совета при следственном управлении, МУ «Городской Дворец молодежи «Октябрь» и ЛРО ООО «Ассоциация работников правоохранительных органов и спецслужб РФ», определены победители, которым вручены дипломы и ценные подарки, а также по итогам конкурса организована выставка работ.

Важным направлением деятельности органов внутренних дел остается работа по предупреждению детского дорожно-транспортного травматизма.

На территории области в 2017 году увеличилось количество дорожно-транспортных происшествий (далее – ДТП) с участием детей в возрасте до 16 лет на 8,0 % (с 175 до 189), в результате которых 204 несовершеннолетних (+4,0 %; 2015 г. – 196) получили травмы различной степени тяжести и 9 погибли (+50,0 %; 2015 г. – 6).

В областном центре пострадали 109 несовершеннолетних, что составляет 51,2 % от общего числа пострадавших в результате ДТП детей в регионе.

В 92,6 % (или 172 случаях) в дорожно-транспортных происшествиях с участием детей установлена вина водителей транспортных средств, по собственной неосторожности пострадали 17 несовершеннолетних (-34,6 %; 2015 г. - 26), что составляет 8,0 % от общего числа пострадавших в результате ДТП.

Основную долю (52,1 %) пострадавших в ДТП составили дети-пассажиры: 106 детей получили травмы различной степени тяжести и 6 погибли (2015 г.: ранены – 112, погибли - 4).

Из 111 несовершеннолетних участников ДТП в детских удерживающих устройствах находились 33 ребенка, 43 – пристегнуты ремнями безопасности, в том числе с использованием корректоров лямок ремня. На момент ДТП 35 детей не были пристегнуты ремнями безопасности, в том числе: 16 – в качестве пассажиров автомобиля, из них трое погибли; 10 - пассажиров автобуса; 9 – мототранспорта, из которых 7 – нарушили правила применения мотошлема. Двое детей получили травмы по собственной неосторожности – не держались за поручни во время движения автобуса.

Основными причинами таких происшествий стали: несоответствие выбранной скорости дорожным условиям, обстановке, выезд водителя на полосу встречного движения, несоблюдение очередности проезда, неправильный выбор дистанции.

В 2017 году в 74 ДТП получили травмы различной степени тяжести 77 несовершеннолетних пешеходов и один ребенок погиб, что составляет 36,6 % от общего числа пострадавших детей. Из 78 несовершеннолетних пешеходов-участников ДТП по собственной неосторожности пострадали 9 детей (-35,7 %; 2015 г. – 14). Основными причинами ДТП стали: нарушение правил проезда пешеходного перехода, нарушение требований сигналов светофора, несоответствие выбранной скорости дорожным условиям, обстановке. В 63 ДТП с участием детей-пешеходов на одежде пострадавших световозвращающие элементы отсутствовали.

В прошедшем году произошло 18 ДТП (+50 %; 2015 г. – 12), в которых пострадали 18 несовершеннолетних велосипедистов, в том числе: 2 - погибли, что составляет 8,5 % от общего числа пострадавших детей. По собственной неосторожности пострадали 3 несовершеннолетних, в том числе один погиб, что составляет 16,7 % от общего числа пострадавших детей-велосипедистов. Основными видами нарушений Правил дорожного движения со стороны детей-велосипедистов являлись: пересечение проезжей части на велосипеде по пешеходному переходу (один ребенок), несоблюдение очередности проезда и движение по автодороге на велосипеде под управлением лица моложе 14 лет (3 ребенка, в том числе один погиб).

В отчетном периоде произошло 6 ДТП, в которых пострадали 6 несовершеннолетних водителей транспортных средств в возрасте до 16 лет (-33,3 %; 2015 г. - 9), что составляет 2,8 % от общего числа пострадавших детей. Все несовершеннолетние водители управляли мототранспортом (4 - мотоциклами, скутером и мопедом – по одному).

Анализ детского дорожно-транспортного травматизма свидетельствует о том, что в 76,5 % случаев пострадавшими являлись несовершеннолетние школьного возраста (с 6 до 16 лет), 23,5 % дошкольного возраста (до 6 лет). По сравнению с 2015 годом количество ДТП с участием детей школьного возраста увеличилось на 12,4 % (с 145 до 163), а дошкольного возраста снизилось на 12,3 % (с 57 до 50).

Работа по предупреждению детского дорожно-транспортного травматизма в прошедшем году УМВД России по Липецкой области осуществлялась во взаимодействии с заинтересованными органами исполнительной власти Липецкой области, органами местного самоуправления, общественными объединениями и представителями средств массовой информации.

Действующие в Липецкой области некоммерческие организации оказывают значительное влияние на жизнедеятельность детей и семей, имеющих детей. В 2017 году отмечено широкое участие общественных организаций в реализации федеральных и региональных целевых программ в интересах детей. Деятельность общественных организаций направлена на развитие услуг, предоставляемых в целях: профилактики социального сиротства, поддержки материнства и детства; профилактики немедицинского потребления наркотических средств и психотропных веществ; патриотического воспитания детей и молодежи; профилактики и охраны здоровья, пропаганды здорового образа жизни.

Общественные организации в прошедшем году оказывали материальную, юридическую, социально-психологическую помощь семьям и детям, оказавшимся в трудной жизненной ситуации, организовывали общественное попечительство над учреждениями государственной поддержки детства, участвовали в поиске пропавших детей.

В городе Задонске, Воловском и Хлевенском районах в образовательных организациях среднего профессионального образования действуют студенческие оперативные отря-

ды. Главной целью совместной работы оперативных отрядов с органами внутренних дел является привлечение молодежи к волонтерской деятельности по оказанию содействия полиции, вовлечение активных граждан в работу по профилактике преступлений и правонарушений. Численность отрядов достигает порядка 20-30 человек. Членами оперативных отрядов осуществляется своевременное информирование органов внутренних дел о нарушениях общественного порядка, в том числе в общежитиях образовательных организаций; содействие в мероприятиях по охране общественного порядка; гражданско-патриотическое воспитание подрастающего поколения; распространение правовых знаний и норм поведения в общественных местах.

На базе Елецкого государственного университета имени И.А. Бунина создана добровольная молодежная дружина, которая совместно с сотрудниками ДПС УГИБДД УМВД России по Липецкой области участвует в мероприятиях по профилактике детского дорожно-транспортного травматизма. 15 февраля 2017 года совместно с сотрудниками Госавтоинспекции студенты информировали жителей и гостей г. Ельца о проведении всероссийской социальной кампании «Сложности перехода» и напоминали водителям о необходимости проявлять особую осторожность при проезде пешеходного перехода. Дружинники демонстрировали водителям таблички с хэштегами «Пропусти пешехода» и «Спасибо, водитель». Автомобилисты в ответ звуковыми сигналами выражали свою поддержку.

В области создано 97 общественных объединений правоохранительной направленности, в том числе: «Юный друг полиции», «Юный инспектор движения» (далее – ЮИД), «Школа юного юриста».

В период с 14 по 18 августа 2017 года на базе регионального детского реабилитационно-оздоровительного комплекса «Клен» состоялся пятнадцатый слет юных инспекторов движения «Мы выбираем жизнь». В слете приняли участие свыше двухсот школьников из районов и городов области. Победителями слета были признаны юдовцы из Задонского района, второе место заняла команда г. Ельца, третье - команда с. Долгоруково.

В конце ноября 2017 года команда ЮИД Липецкой области приняла участие в общероссийском слете ЮИД «Дорога без опасности», который проводился во Всероссийском детском центре «Орлёнок». В нем участвовали лучшие команды России, свыше 250 детей, 55 команд из различных регионов страны, призеров всероссийских и региональных конкурсов по безопасности дорожного движения.

Липецкую область представляла команда Задонского района, победитель областного слета ЮИД. По итогам общероссийского слета юные липчане второй раз признаны абсолютными победителями, а все участники команды в личном зачёте завоевали золотые медали.

20 марта 2017 года на базе Липецкого государственного педагогического университета состоялся XXIII областной финал конкурса-соревнования «Безопасное колесо», в котором принимали участие представители двадцати одной команды, общей численностью свыше 100 несовершеннолетних. Конкурсанты демонстрировали знания Правил дорожного движения, навыки оказания первой помощи пострадавшим в ДТП, фигурного вождения велосипеда, а также умение водить в автогородке. Основными помощниками судей были свыше пятидесяти студентов-волонтеров, а также преподаватели университета.

В завершение мероприятия юные участники областного конкурса «Безопасное колесо» поддержали всероссийскую кампанию «Сложности перехода», выразив общее желание разместить свои фото с хэштегами в социальных сетях.

Победитель регионального этапа конкурса команда из г. Ельца приняла участие во Всероссийских соревнованиях конкурса «Безопасное колесо», которые состоялись в июне 2017 года в г. Ульяновске.

По результатам всех конкурсных состязаний команда Липецкой области стала бронзовым призером.

В мае 2017 года в Краснодарском крае во Всероссийском детском центре «Орленок» проводился российский чемпионат по юношескому автомобильному многоборью. В течение трех конкурсных дней курсанты детско-юношеских автошкол, подростки в возрасте 14-17 лет, демонстрировали навыки скоростного маневрирования на автомобилях, знания Правил дорожного движения и основ оказания первой помощи пострадавшим в автоавариях. В соревнованиях приняли участие 160 юных автоспортсменов из 35 российских регионов. Липецкую область представляли три команды, в состав которых вошли учащиеся Липецкого колледжа транспорта и дорожного хозяйства, техникума городского хозяйства и отраслевых технологий и команда ЮИД села Рогожино Задонского района. На конкурсе по оказанию первой помощи пострадавшим в ДТП команда ЮИДовцев из Задонского района заняла второе место.

За 12 месяцев 2017 года сотрудниками ГИБДД УМВД России по Липецкой области опубликовано 1 тыс. 277 материалов на страницах местной периодической печати, подготовлено 797 передач и выступлений на радио, 408 - на телевидении, 6 тыс. 130 – в сети Интернет, из них 939 – на официальных сайтах ГУ ОБДД МВД России (новости региона), УМВД России по Липецкой области. Проведено 6 тыс. 534 беседы, лекции и инструктажа в образовательных организациях области.

*Мероприятия судов Липецкой области, направленные
на развитие дружественного правосудия к семье и детям*

В 2017 году количество рассмотренных судами уголовных дел в отношении несовершеннолетних существенно уменьшилось по сравнению с предыдущим годом: на 23,1 % (со 186 до 143). Сократилось на 23,2 % (с 220 до 169) несовершеннолетних лиц, в отношении которых рассмотрены уголовные дела.

Из них в 2017 году 107 уголовных дел в отношении 133 несовершеннолетних рассмотрели судьи районных федеральных судов и 36 уголовных дел в отношении 36 несовершеннолетних рассмотрели мировые судьи.

В 2016 году судьи районных федеральных судов рассмотрели 131 уголовное дело в отношении 163 несовершеннолетних и мировые судьи рассмотрели 55 уголовных дел в отношении 57 несовершеннолетних.

В 2015 году судами области рассмотрено 134 уголовных дела в отношении 156 несовершеннолетних. Из них 89 уголовных дел в отношении 110 несовершеннолетних рассмотрели судьи районных федеральных судов и 45 уголовных дел в отношении 46 несовершеннолетних рассмотрели мировые судьи.

По категориям преступлений в 2017 году рассмотрено:

- 45 уголовных дел в отношении 45 несовершеннолетних, совершивших преступления небольшой тяжести;

- 66 уголовных дел в отношении 82 несовершеннолетних, совершивших преступления средней тяжести;

- 26 уголовных дел в отношении 35 несовершеннолетних, совершивших тяжкие преступления;

- 6 уголовных дел в отношении 7 несовершеннолетних, совершивших особо тяжкие преступления.

Одно уголовное дело возвращено прокурору в порядке статьи 237 УПК РФ для устранения препятствий рассмотрения судом. Два уголовных дела на 2 лиц направлено по подсудности в другой суд.

В отношении одного несовершеннолетнего применены принудительные меры медицинского характера.

Осуждено 77 несовершеннолетних, из них: к лишению свободы на определенный срок – 5, к лишению свободы условно – 27, к ограничению свободы – 9, к исправительным работам – 3, при этом в отношении одного несовершеннолетнего данный вид наказания назначен условно, к обязательным работам – 20, к штрафу – 3.

Освобождены от наказания в виде лишения свободы в связи с направлением в специальные учебно-воспитательные учреждения закрытого типа 8 несовершеннолетних и 2 несовершеннолетних – в связи с применением принудительных мер воспитательного воздействия.

В 2016 году от наказания в виде лишения свободы в связи с направлением в специальные учебно-воспитательные учреждения закрытого типа было освобождено 6 несовершеннолетних.

В отношении одного несовершеннолетнего уголовное дело прекращено по реабилитирующим основаниям, в отношении 76 несовершеннолетних уголовные дела прекращены по нереабилитирующим основаниям, в том числе в отношении 5 лиц - в связи с применением принудительных мер воспитательного воздействия.

Удовлетворено 25 постановлений следователя о применении к несовершеннолетним принудительных мер воспитательного воздействия по прекращенным в ходе расследования уголовным делам.

Оправдательные приговоры в 2017 году в отношении несовершеннолетних не выносились.

По итогам рассмотрения уголовных дел и материалов вынесено 111 частных постановлений в адрес различных органов системы профилактики, что на 54% больше, чем в 2016 году (72 частных постановления).

Уменьшилось количество несовершеннолетних, в отношении которых на период предварительного расследования была избрана мера пресечения в виде заключения под стражу (с 5 до 2 лиц).

При рассмотрении уголовных дел по инициативе суда: один подросток направлен к наркологу, 7 – оказано содействие в трудоустройстве; 2 подростка восстановлены в учебе, 9 – оказана помощь социальными службами, в 11 семьях налажены отношения между подростками и родителями, 55 подросткам оказана психологическая помощь.

По состоянию на 1 января 2018 года на внутрисудебном контроле состоят 175 несовершеннолетних, в отношении которых вынесены обвинительные приговоры, либо по нереабилитирующим основаниям прекращены уголовные дела.

С применением процедуры медиации рассмотрено 326 уголовных дел в отношении 351 лица, из них 33 уголовных дела в отношении 36 лиц о преступлениях несовершеннолетних лиц (что составляет 23,1 % от общего количества уголовных дел о преступлениях несовершеннолетних).

В 2016 году судами области рассмотрено 196 уголовных дел с применением процедуры медиации, из них 23 уголовных дела о преступлениях несовершеннолетних (12,4 % от общего количества уголовных дел о преступлениях несовершеннолетних).

В судах области в связи с развитием правосудия, дружественного к детям, ведется внутрисудебный контроль семей (детей), в отношении которых в производстве судов находились (находятся) гражданские дела обобщаемой категории. Как правило, это дела об

ограничении в родительских правах либо о лишении родительских прав, по которым принято решение об отказе в удовлетворении требований, вместе с тем ответчики предупреждены о необходимости изменения своего отношения к воспитанию детей.

На начало 2018 года на внутрисудебном контроле состоят 275 семей (в 2016 году – 294 семьи).

Таблица 11.6

Статистические сведения о рассмотрении некоторых категорий гражданских дел, затрагивающих права и интересы несовершеннолетних, в 2015 – 2016 годах

Годы	Лишение родительских прав		Ограничение в родительских правах		Восстановление в родительских правах	
	всего окончено с вынесением решения	из них удовлетворено	всего окончено с вынесением решения	из них удовлетворено	всего окончено с вынесением решения	из них удовлетворено
2015	282	209 74,1 %	49	32	11	10
2016	270	197 72,9 %	17	12	6	5
2017	243	162 66 %	58	48	11	10

В 2017 году по 68 гражданским делам, затрагивающим права и интересы детей, применена процедура медиации. Как правило, это дела об определении места жительства ребенка, определении порядка общения с ребенком.

В сентябре 2017 года Липецким областным судом совместно с Администрацией Липецкой области, Липецким областным Советом депутатов, Арбитражным судом Липецкой области, Липецкой торгово-промышленной палатой и Липецким региональным отделением общероссийской общественной организации «Российское объединение судей» организована и проведена научно-практическая конференция «Медиация: перспективы развития». В конференции приняли участие представители органов власти, судебной системы, прокуратуры, адвокатского сообщества, образования, а также профессиональные медиаторы, среди участников были представители нескольких регионов страны. В числе обсуждаемых вопросов – применение медиации в уголовном судопроизводстве по делам о преступлениях несовершеннолетних; применение медиации при рассмотрении семейных споров и иных гражданских дел, затрагивающих права и интересы несовершеннолетних.

В декабре 2017 года Липецким областным судом совместно с Центром медиации НИИ ЛГТУ и Научно-методическим центром медиации и права г. Москвы проведен семинар «Восстановительный подход в работе с уголовно наказуемыми деяниями». Для судей, рассматривающих дела и материалы с применением принципов дружественного к ребенку правосудия, и помощников судей состоялся семинар, на котором обсуждались практические вопросы восстановительного правосудия.

Судами области проводятся профилактические мероприятия с участием несовершеннолетних. Председателем Липецкого областного суда в здании суда регулярно проводятся открытые правовые уроки для учащихся общеобразовательных школ и иных образовательных организаций.

Липецким областным судом ежемесячно проводятся профилактические мероприятия для несовершеннолетних, находящихся в Центре временного содержания для несовершеннолетних правонарушителей УМВД России по Липецкой области (беседы, викторины и т.п. по вопросам уголовной и административной ответственности несовершеннолетних).

В Данковских судебных участках в апреле – мае 2017 года для школьников образовательных организаций г. Данкова проведена экскурсия по зданию Данковского городского суда, в ходе которой учащиеся ознакомились с работой сотрудников аппарата судебных участков; узнали о категориях дел, рассматриваемых мировыми судьями; об уголовной и административной ответственности несовершеннолетних; о наиболее распространенных видах преступлений и правонарушений; о процедуре медиации. Другие общеобразовательные школы Данковского района охвачены профилактическими мероприятиями с участием судей и помощников судей по теме: «Медиация как способ разрешения конфликтов». В марте 2017 года в Данковском городском суде проведено межведомственное совещание работников суда, представителей органов системы профилактики безнадзорности и правонарушений несовершеннолетних с участием подростков, состоящих на учете, а также их родителей.

Аналогичные мероприятия для учащихся общеобразовательных организаций г. Липецка проведены судьями и помощниками судей с функциями социальных работников Советского и Октябрьского районных судов г. Липецка.

Кроме того, Октябрьским районным судом г. Липецка в Г(О)БУ «Центр помощи детям, оставшимся без попечения родителей, и содействию семейного устройства им. Э.Б. Белана» открыта «Служба примирения» для детей-сирот и детей, оставшихся без попечения родителей, а во Дворце бракосочетания г. Липецка судьями проводятся ежемесячные беседы со старшеклассниками общеобразовательных школ г. Липецка на темы, касающиеся профилактики алкогольной и наркотической зависимости, недопустимости совершения противоправных действий, о способах и средствах защиты от преступных посягательств.

В День защиты детей 1 июня 2017 года Советским районным судом г. Липецка при поддержке управления физической культуры и спорта Липецкой области, руководителей ОБУ ДО «ОКДЮСШОР», Липецкой областной общественной организации «Региональная федерация конного спорта», сотрудников конно-спортивного клуба «Кони-Л» организована экскурсия подростков вместе с семьями в школу конного спорта.

Левобережный районный суд г. Липецка в 2017 году провел мероприятия в образовательных организациях г. Липецка (круглые столы, классные часы, лекции) на темы: «Понятие преступности несовершеннолетних», «Профилактика экстремизма и терроризма в молодежной среде», «Права и обязанности подростка. Профилактика употребления психоактивных веществ», «Как уберечь подростка от противоправных действий», «Административная ответственность», «Особенности уголовной ответственности несовершеннолетних», «Психологические особенности несовершеннолетних правонарушителей», «Профилактика правонарушений, бродяжничества, беспризорности», «Характеристика и особенности преступлений, совершаемых несовершеннолетними».

В марте 2017 года Левобережным районным судом г. Липецка при поддержке администрации ОБУК «Областной центр культуры, народного творчества и кино», Департамента образования администрации г. Липецка и союза «Липецкая торгово-промышленная палата» проведено заседание «Молодежного клуба» на тему: «Молодежный клуб и новые технологии». В рамках мероприятия проведен обучающий семинар «Медиативные технологии в школьной среде как способ разрешения конфликтов».

В ноябре 2017 года заседание «Молодежного клуба» проводилось при поддержке администрации ОБУК «Областной центр культуры, народного творчества и кино», Липецкого государственного политехнического университета и было посвящено Году экологии в России, в котором приняли участие школьники г. Липецка, в том числе состоящие на учете в органах системы профилактики.

Судьи Правобережного районного суда г. Липецка наряду с проведением для учащихся школ г. Липецка лекториев с участием представителей прокуратуры Правобережного округа, комиссии по делам несовершеннолетних и защите их прав, педагогов-психологов Г(О)БУ Центр «Семья» организовали творческий конкурс рисунков на темы: «Закон и порядок», «Закон и право», «Я хочу работать в суде», участники которого в апреле 2017 года награждены грамотами и дипломами.

Грязинским городским судом Липецкой области еженедельно, по понедельникам и четвергам в 18.00, в здании ГБОУ «Специальная школа-интернат г. Грязи», как подшефной организации, проводятся игры в настольный теннис с участием детей-сирот и детей, оставшихся без попечения родителей, в ходе которых ребята получают спортивное воспитание и дополнительное внимание со стороны работников суда.

Мировые судьи и их помощники Липецких районных судебных участков большой цикл лекций организуют для учащихся образовательных организаций МБОУ СОШ д. Новая Деревня, с. Сенцово, с. Новодмитриевка, с. Сухая Лубна, с. Кузьминские Отвержки Липецкого района на темы: «Предупреждение самовольных уходов детей и подростков из семьи, а также случаев бродяжничества», «Предупреждение общественно опасных деяний со стороны несовершеннолетних, не достигших возраста уголовной ответственности».

Проведение общешкольных родительских собраний в школах и лицеях Долгоруковского района практикуют помощники судей совместно с сотрудниками прокуратуры, органами системы профилактики на тему: «Роль семьи в профилактике правонарушений среди несовершеннолетних».

В мае 2017 года в здании Липецкого областного суда проведено праздничное мероприятие «Урок Мужества», посвященное 72-летию Победы в Великой Отечественной войне. Приглашенными гостями стали дети Великой Отечественной, ветераны, участники военных действий на территории Афганистана и Северокавказского региона РФ.

В Елецком городском суде состоялось подведение итогов конкурса поздравительных открыток ветеранам, посвященного празднованию Победы в Великой Отечественной войне 1941-1945 годов. В конкурсе приняли участие учащиеся школ г. Ельца, несовершеннолетние, состоящие на учете в ОМВД России по г. Ельцу. Победителям конкурса вручили грамоты и ценные подарки, а всем участникам конкурса вручены дипломы за участие в конкурсе.

В городе Ельце судьи и помощники активно участвуют в проведении семинаров педагогов-кураторов школьных служб примирения общеобразовательных организаций г. Ельца на тему: «Общение подростков без конфликта»; конференций «За жизнь и здоровье наших детей» (в ГОБ ПОУ «Елецкий колледж промышленности и отраслевых технологий»); семинаров-совещаний по профилактике семейного неблагополучия.

20 февраля 2017 года в Елецком районном суде состоялось мероприятие, приуроченное ко Дню защитника Отечества и посвященное роли мужчины в семье, его значению в воспитании и становлении личности несовершеннолетнего, налаживанию детско-родительских отношений. На данное мероприятие были приглашены родители, лишённые родительских прав, ограниченные в родительских правах, восстановленные в родительских правах, несовершеннолетние подростки, совершившие преступления на территории Елецкого и Измалковского районов Липецкой области и состоящие на учете в комиссии по делам несовершеннолетних и защите их прав. Здесь же состоялось подведение итогов конкурса сочинений и стихов на тему «Отец-Отечество-Отцовство». В конкурсе приняли участие учащиеся школ г. Ельца, несовершеннолетние, стоящие на учете в ОМВД России по г. Ельцу, а также дети судей и сотрудников аппарата суда.

В марте 2017 года в Елецком районном суде проведено мероприятие совместно с комиссией по делам несовершеннолетних и защите их прав Елецкого муниципального райо-

на, Г(О)БУ Центром развития семейных форм устройства, социализации детей, оставшихся без попечения родителей, и профилактики социального сиротства «Семья», приуроченное к празднику 8 Марта и посвященное роли женщины в семье и современном обществе.

В апреле – мае 2017 года в рамках проведения организационных мероприятий, направленных на популяризацию деятельности школьных служб примирения, среди обучающихся, педагогов и родителей Елецкого муниципального района Липецкой области, в том числе несовершеннолетних и родителей, состоящих на учете, а также детей судей и сотрудников аппарата суда, проведен творческий конкурс на тему: «Какой я вижу школьную службу примирения (школьную медиацию)».

В апреле 2017 года в здании Лебедянского районного суда со студентами Лебедянского торгово-экономического техникума проведен круглый стол на тему: «Правонарушения и преступления, совершаемые несовершеннолетними; ответственность несовершеннолетних».

Судьи Тербунского районного суда провели заседания круглых столов, совещаний с участием представителей органов системы профилактики, прокуратуры, сотрудников МО ОМВД России «Тербунский», представителей отдела опеки и попечительства, несовершеннолетних, состоящих на учете, по результатам которых разработана концепция проведения мероприятий с подростками-правонарушителями, в том числе мероприятий по противодействию наркомании, алкоголизму и иным антиобщественным проявлениям. В мае 2017 года в Тербунском районном суде проведено праздничное мероприятие, посвященное Дню защиты детей, на которое приглашались дети из опекунских и приемных детей.

Тербунский районный суд тесно сотрудничает с медиаторами районов; проводятся совместные совещания, семинары, круглые столы, тематические встречи, где обсуждаются вопросы, связанные с проведением примирительных процедур на предмет разъяснения преимуществ медиации, оказания помощи в организации и деятельности школьных служб примирения.

Судьями Чаплыгинского районного суда в мае 2017 года в пос. Лев-Толстой проведен круглый стол с семьями, состоящими на внутрисудебном контроле в связи с рассмотрением споров, связанных с воспитанием детей, а также с семьями, находящимися в социально опасной жизненной ситуации.

Суды области принимают активное участие в межведомственных профилактических мероприятиях во взаимодействии с областной прокуратурой и другими правоохранительными органами, комиссиями по делам несовершеннолетних и защите их прав, а также субъектами системы профилактики, таких как «Всеобуч», «Контакт», «Опасный возраст», «Вместе ради детей» и других.

РАЗДЕЛ 12. ПОЛОЖЕНИЕ НЕСОВЕРШЕННОЛЕТНИХ, ОТБЫВАЮЩИХ НАКАЗАНИЕ В ВОСПИТАТЕЛЬНЫХ КОЛОНИЯХ

В воспитательных колониях в соответствии с частью 9 статьи 74 Уголовно-исполнительного кодекса РФ отбывают наказание несовершеннолетние, осужденные к лишению свободы, а также осужденные, оставленные в воспитательных колониях до достижения ими возраста 19 лет.

С мая 2015 года несовершеннолетние, совершившие преступление на территории Липецкой области и осужденные к лишению свободы, направляются для отбывания наказания в Алексинскую воспитательную колонию УФСИН России по Тульской области (далее – Алексинская ВК).

В 2017 году в Алексинскую ВК поступили три осужденных из Липецкой области, двое из которых убыли из учреждения в ИЗ-48/1 г. Липецка в связи с совершеннолетием.

В колонии обеспечивается общеобразовательное и профессиональное обучение воспитанников, которые имеют возможность освоить профессии столяра, слесаря механосборочных работ, овощевода, оператора швейного оборудования, повара, штукатура-маляра, токаря, оператора ЭВМ.

Воспитанники колонии выращивают овощи, осуществляют пошив одежды, как для личного пользования, так и для выполнения различных швейных заказов. По окончании обучения осужденные получают соответствующие документы.

Достаточно внимания уделяется организации свободного времени осужденных.

В колонии имеется библиотека. Для воспитанников организуют экскурсии в музеи городов Алексина и Тулы.

В учреждении осуществляется социальная работа с осужденными, направленная на их реабилитацию и подготовку к освобождению. В период нахождения несовершеннолетних в условиях изоляции психологами учреждений уголовно-исполнительной системы обеспечивается психологическое сопровождение осужденных.

Обеспечивается взаимодействие с Центром занятости населения г. Алексина, а также предприятиями и организациями города.

Порядок организации воспитательной работы с осужденными в колонии определяется Инструкцией об организации воспитательной работы с осужденными в воспитательных колониях Федеральной службы исполнения наказаний.

В целях своевременного оказания содействия в решении вопросов трудового и бытового устройства после освобождения администрация колонии взаимодействует с органами и учреждениями системы профилактики Липецкой области и областной комиссией по делам несовершеннолетних и защите их прав.

РАЗДЕЛ 13. ДЕЯТЕЛЬНОСТЬ ОБЩЕСТВЕННЫХ ОРГАНИЗАЦИЙ ПО РЕШЕНИЮ ПРОБЛЕМ НЕСОВЕРШЕННОЛЕТНИХ

Общественные организации в 2017 году активно вовлекались в процессы формирования и реализации государственной политики по решению проблем детства в рамках социального партнерства некоммерческих организаций и государственных структур. В Липецкой области работает 1 226 социально ориентированных некоммерческих организаций, которые осуществляют свою деятельность в сфере:

- профилактики социального сиротства, поддержки материнства и детства (5 организаций);
- социальной адаптации инвалидов и их семей (61 организация);
- профилактики социально опасных форм поведения граждан (5 организаций);
- патриотического, в том числе военно-патриотического, духовно-нравственного воспитания граждан Российской Федерации (34 организации);
- улучшения морально-психологического состояния граждан и духовного развития личности (337 организаций);
- добровольчества (14 организаций);
- образования, просвещения, науки, содействия такой деятельности семьям с детьми (139 организаций);
- охраны окружающей среды и защиты животных (26 организаций);
- поддержки общественно значимых молодежных инициатив, проектов, детского и молодежного движения, детских и молодежных организаций (7 организаций).

В рамках реализации государственной программы Липецкой области «Реализация внутренней политики Липецкой области» из областного бюджета в 2017 году представлены субсидии:

- Липецкой областной общественной организации «Поиск пропавших детей» в размере 381 245 рублей на реализацию проекта «Обучение волонтеров поиску пропавших детей», в рамках которого обучено 5 координаторов и 20 волонтеров проведению поиска пропавших детей в полевой и городской среде с применением GPS навигаторов и интерактивных карт;
- Автономной некоммерческой организации по развитию и организации спортивного туризма и активного отдыха в размере 152 000 рублей на реализацию социального проекта «Липецкий региональный слет юных туристов-краеведов, посвященный Дню народного единства «Мы вместе». В рамках реализации проекта было проведено 7 мероприятий, в которых приняли участие 249 детей и 20 добровольцев;
- Липецкому региональному отделению Общероссийской общественной организации «Ассоциация юристов России» в размере 200 573 рублей. В рамках реализации проекта «Молодежный тренинг «Подросток и Закон»» были проведены обучающие тренинги для 1 548 обучающихся 12 общеобразовательных организаций г. Липецка;
- Автономной некоммерческой организации по оказанию услуг в сфере миграции «Центр социальной адаптации мигрантов» на осуществление проекта «Знание русского языка – залог успешной адаптации мигранта» в размере 249 800 рублей. В ходе осуществления проекта была организована работа игровой комнаты для кратковременного присмотра за детьми мигрантов (приобретены комплект детской мебели, детская литература, игрушки для детского развития, настольные игры, канцтовары для детского творчества, спортивный инвентарь, музыкальные инструменты). Для работы игровой комнаты было организовано 2 рабочих места воспитателя и помощника воспитателя. Игровая комната для детей мигран-

тов начала работу 16 октября 2017 года и оказала услуги по присмотру за детьми 59 семьям;

- Липецкому региональному отделению общероссийского общественного благотворительного фонда «Российский детский фонд» на реализацию социально значимого проекта «Для семьи и детей» в размере 260 000 рублей. В рамках реализации проекта получили:

- 60 детей – материальную поддержку в виде канцтоваров во время проведения акции «Здравствуй, школа!»;

- 2 многодетные семьи – коров во время проведения акции «Корову – в подарок многодетной семье!»;

- многодетная семья – козу во время проведения акции «Пейте козье молоко – будете здоровы»;

- 260 детей – новогодние подарки во время проведения акции «Новогодний подарок»;

- 5 семей – срочную социальную помощь;

- 3 многодетные семьи – лошадь, что стало хорошим подспорьем в хозяйстве для обработки земли и перевозки грузов (молодую вороную кобылу по кличке Дюймовочка вручили в Долгоруковском районе семье Зайцевых, воспитывающей 13 детей; жеребца по кличке Платон получила усманская семья Козловых, где воспитывается пятеро своих и четверо приемных детей; многодетная семья Ефановых, воспитывающая 14 детей, проживающая в Липецком районе в с. Крутые Хутора, получила в дар жеребца по кличке Полет);

- 12 учреждений Липецкой области, в которых обучаются дети-инвалиды и дети с ограниченными возможностями здоровья, во время благотворительной акции «Ум без книги, как птица без крыльев» – собрание сочинений в 10 томах А.А. Лиханова;

- для 875 подростков проведен курс лекций в учреждениях Грязинского и Липецкого муниципальных районов по формированию семейных ценностей, здорового образа жизни, по проблеме ВИЧ/СПИД и детского суицида;

- 130 детей посмотрели праздничный концерт, посвященный 30-летию создания общероссийского общественного благотворительного фонда «Российский детский фонд», получили на память подарки с символикой и фотографиями Липецкого регионального отделения, а дети-инвалиды, волонтеры отделения приняли непосредственное участие в творческом концерте.

Некоммерческие социально ориентированные организации продолжают играть особую роль в решении проблем детства, в обеспечении развития, образования и просвещения подрастающего поколения. Расширяется практика их участия в реализации федеральных и региональных программ в интересах детей. Общественные организации широко привлекаются к участию в выполнении социальных программ в интересах детей, совместно с государственными структурами проводят благотворительные мероприятия, оказывают материальную, юридическую, социально-психологическую помощь семьям и детям.

ЗАКЛЮЧЕНИЕ

Фундаментальной основой российского общества является семья. Укрепление института семьи, повышение качества жизни семей с детьми, создание условий для реализации семьей своих функций являются первоочередными задачами, стоящими перед современной государственной семейной политикой, в решении которых принимают активное участие не только региональные органы государственной власти, но и некоммерческие организации и общественные объединения, граждане, профессиональные союзы, средства массовой информации.

Улучшению положения семей и детей способствуют принимаемые программы, направленные на сохранение здоровья и укрепление репродуктивного здоровья, снижение уровня младенческой и материнской смертности, формирование мотивации для ведения здорового образа жизни, совмещение родителями трудовой деятельности с воспитанием детей, развитие системы материальной поддержки и стимулирования.

Положительная динамика в демографическом развитии региона характеризуется увеличением доли детского населения в возрастной структуре населения области, количества многодетных семей.

Обеспечение благополучного и защищенного детства остается одним из основных приоритетов региональной политики. Система социальной поддержки семей с детьми развивается в направлении усиления адресности предоставляемых мер, совершенствования технологий помощи гражданам с доходами ниже прожиточного минимума, в том числе на основании социального контракта. Была продолжена реализация программы материнского (семейного) капитала. Комплексная поддержка государства позволяет семье чувствовать уверенность в будущем, ощущать себя защищенной от рисков, связанных с появлением ребенка или нескольких детей в семье.

Реализуется продленная до 2020 года подпрограмма «Обеспечение жильем молодых семей» в рамках федеральной целевой программы «Жилище», а также комплекс мер, направленных на улучшение жилищных условий многодетных семей.

Разработка логистики охраны здоровья детей в соответствии с правилами организации трехуровневой системы и порядками оказания медицинской помощи, расширение пренатальной диагностики врожденных пороков развития и наследственных болезней, антенатальной и перинатальной высокотехнологичной помощи, развитие технологий скрининговых исследований заболеваемости детей, повышение качества реабилитационной помощи детям обусловили улучшение состояния здоровья детского населения области.

В 2017 году была продолжена работа по развитию системы дошкольного образования. Создание дополнительных мест в действующих детских садах, открытие дошкольных групп при организациях, осуществляющих образовательную деятельность, привлечение негосударственного сектора позволили достигнуть 100 % доступности дошкольного образования для детей в возрасте от 3 до 7 лет.

Доступность качественного образования для всех категорий граждан независимо от места жительства и состояния здоровья обеспечивалась за счет создания качественных условий получения образования в соответствии с требованиями федеральных государственных образовательных стандартов; развития дистанционных форм обучения; создания адаптивной образовательной среды для обучающихся с особыми возможностями здоровья. Продолжается работа по созданию универсальной безбарьерной среды и оснащению общеобразовательных организаций специальным оборудованием и приспособлениями для коррекционной работы и обучения детей-инвалидов.

Реализация в региональной системе образования трех мероприятий федеральной целевой программы развития образования государственной программы «Развитие образования в Российской Федерации» позволила разработать и внедрить модель повышения ка-

чества образования в школах с низкими результатами обучения и в школах, функционирующих в неблагоприятных социальных условиях; осуществить развитие региональной системы информационно-методических условий реализации ФГОС за счет модернизации сети информационно-библиотечных центров образовательных организаций; внедрить современные образовательные практики, построенные на использовании метапредметных технологий; апробировать региональные механизмы мониторинга и оценки качества образования.

Значительное внимание уделяется профилактике социального сиротства и развитию различных форм устройства детей-сирот и детей, оставшихся без попечения родителей, в семьи граждан. Доля семейного устройства детей-сирот достигла 90,8 %. В области продолжается внедрение эффективных технологий социальной реабилитации семей, имеющих проблемы; популяризации семейного устройства детей-сирот и детей, оставшихся без попечения родителей; сопровождения замещающих семей. В регионе по профилактике семейного неблагополучия работают 15 «мобильных бригад»; всестороннюю помощь семьям оказывают специалисты Центра развития семейных форм устройства, социализации детей, оставшихся без попечения родителей, и профилактики семейного сиротства «Семья».

Информационную основу комплексного, межведомственного подхода в реализации механизмов защиты прав и интересов детей, раннего выявления детей и семей, находящихся в социально опасном положении, профилактики безнадзорности и правонарушений несовершеннолетних, семейного неблагополучия составляют автоматизированная информационная система «Семья», Интернет-портал «Опека и попечительство в Липецкой области». В регионе продолжает уменьшаться количество семей социального риска и семей, находящихся в социально опасном положении. Сокращается численность детей, родители которых лишены родительских прав. Достигнуты позитивные изменения в структуре и динамике подростковой преступности. Сократилось количество уголовно наказуемых деяний, совершенных несовершеннолетними, снизилось число преступных посягательств в отношении детей и подростков.

Продолжалась работа по организации активного отдыха, физической культуры и спорта: развивалась инфраструктура массового спорта, проводились физкультурные и спортивные мероприятия для различных возрастных групп населения; использовались средства массовой информации для формирования у населения, особенно детей и молодежи, устойчивого интереса к регулярным занятиям физической культурой и спортом. В области активно развивается детский и семейный образовательный туризм.

Некоммерческие организации региона активно включаются в реализацию социально значимых проектов, нацеленных на формирование российской идентичности и единства российской нации; выявление и поддержку обладающей лидерскими качествами инициативной и талантливой молодежи; вовлечение детей и молодежи в здоровый образ жизни и занятия спортом.

Комплекс мер, направленных на повышение качества жизни, защиту прав и законных интересов семьи и детей, предусматривает:

1. Улучшение демографической ситуации в Липецкой области.

1.1. Разработать и внести предложения в межведомственный План мероприятий на период 2017 – 2019 годов по повышению рождаемости в Липецкой области до 2020 года.

1.2. Обеспечить исполнение Плана основных мероприятий до 2020 года, проводимых в рамках Десятилетия детства в Липецкой области.

2. Повышение уровня жизни семей, имеющих детей.

2.1. Продолжить работу по совершенствованию законодательства в части внесения изменений и дополнений, регламентирующих дополнительные меры социальной поддержки детей и семей, имеющих детей, в следующие Законы Липецкой области:

Закон Липецкой области от 29 марта 2005 года № 179-ОЗ «О государственной социальной помощи»;

Закон Липецкой области от 02 декабря 2004 года № 142-ОЗ «О пособии на ребенка»;

Закон Липецкой области от 27 марта 2009 года № 259-ОЗ «О социальных, поощрительных выплатах и мерах социальной поддержки в сфере семейной и демографической политики, а также лицам, имеющим особые заслуги перед Российской Федерацией и Липецкой областью».

2.2. Обеспечить реализацию федерального и регионального законодательства по выплатам и мерам социальной поддержки.

2.3. Обеспечить системную информационно-разъяснительную работу среди населения по вопросам адресности социальной поддержки семей с детьми, повышения ответственности родителей за воспитание подрастающего поколения, возрождение семейных и нравственных ценностей через СМИ и Интернет.

3. Совершенствование медицинской помощи женщинам и детям.

Обеспечить дальнейшее совершенствование оказания медицинской помощи женщинам и детям посредством:

- оптимизации маршрутизации беременных и повышения качества оказания помощи в учреждениях родовспоможения;

- развития высокотехнологичной медицинской помощи детям в неонатальном периоде;

- оказания специализированной, в том числе высокотехнологичной медицинской помощи, детям в возрасте от 1 до 18 лет;

- развития системы реабилитации детей, страдающих аутизмом и расстройствами аутичного спектра, на основе межведомственного взаимодействия системы здравоохранения, образования и социальной защиты населения;

- проведения комплекса мероприятий по формированию здорового образа жизни у детей, в том числе с использованием выездных форм работы;

- выполнения мероприятий профилактического проекта «Здоровое поколение», направленного на повышение информированности родителей и детей о факторах риска различных социально значимых заболеваний;

- выполнения мероприятий укрепления материально-технической базы детских поликлиник в рамках программы Министерства здравоохранения Российской Федерации на 2018 – 2020 годы.

4. Обеспечение качественного образования детей.

4.1. В сфере общего образования предусмотрена реализация комплекса мер по модернизации региональной системы общего образования Липецкой области, включающего развитие:

- инклюзивного образования на основе: реализации проекта «Доступная среда», поэтапного введения федеральных государственных образовательных стандартов для детей с ОВЗ; создания специальных условий для большего количества обучающихся данной категории;

- системы дошкольного образования, предусматривающего: обеспечение доступности дошкольного образования для детей в возрасте младше 3 лет; создание условий в дошкольных образовательных организациях для инклюзивного образования детей-инвалидов; реализацию федерального государственного образовательного стандарта дошкольного образования;

- системы общего образования, включающего: реализацию федеральных государственных образовательных стандартов общего образования; развитие сети школ, реализующих инновационные программы, для отработки новых технологий и содержания обучения и воспитания; создание необходимых условий для выявления и развития творческих и интеллектуальных способностей талантливых учащихся.

4.2. В сфере дополнительного образования детей предусмотрено:

- увеличение охвата детей и молодежи в возрасте 5 – 18 лет программами дополнительного образования, в том числе за счет внедрения программ технической направленности;

- функционирование регионального модельного центра дополнительного образования детей;

- внедрение системы персонифицированного финансирования дополнительного образования детей в 10 муниципальных образованиях Липецкой области.

4.3. В сфере профессионального образования предусмотрено:

- внедрение результатов апробации регионального стандарта кадрового обеспечения промышленного роста;

- обеспечение соответствия качества подготовки по образовательным программам среднего профессионального образования потребностям региональной экономики, в том числе совершенствование подготовки станочников на базе Грязинского технического колледжа;

- создание на базе областных профессиональных образовательных организаций трех консультационно-обучающих пунктов для расширения спектра образовательных услуг и увеличения количества слушателей, обученных по программам профессионального обучения;

- увеличение количества специальностей (до 12) для проведения региональных этапов Всероссийской олимпиады профессионального мастерства;

- реализация концепции развития инклюзивного профессионального образования в Липецкой области для обеспечения доступности среднего профессионального образования и профессионального обучения для инвалидов и лиц с ограниченными возможностями здоровья, в том числе комплекса мероприятий, направленных на разработку нормативно-методической базы по созданию условий для получения среднего профессионального образования людьми с ограниченными возможностями здоровья.

5. Развитие инфраструктуры организации досуга, отдыха и оздоровления детей.

5.1. Совершенствование организации культурного досуга детей и семей, имеющих детей, предусматривает:

- организацию работы клубных формирований для детей;

- проведение массовых мероприятий с участием детей;

- участие детей в областных, межрегиональных, всероссийских и международных конкурсах и фестивалях;

- реализацию государственной программы Липецкой области «Развитие культуры и туризма в Липецкой области» в части строительства новых сельских Домов культуры;

- улучшение материально-технической базы учреждений культурно-досугового типа.

5.2. Реализация комплекса мероприятий по развитию детского и семейного спорта, физической культуры:

- проведение региональных физкультурных мероприятий и спортивных мероприятий среди детей и семей с детьми;

- создание условий для занятий физической культурой и спортом детей с ограниченными возможностями и детей-инвалидов;

- организация участия детей в официальных всероссийских и международных спортивных мероприятиях;

- проведение мероприятий по выявлению и поддержке талантливых детей в сфере спорта.

5.3. Совершенствование системы организации отдыха и оздоровления детей через:

- развитие инфраструктуры организации отдыха и оздоровления детей, в том числе за счет создания условий для привлечения негосударственного сектора в сферу оказания услуг по организации отдыха и оздоровления детей;

- обеспечение комплексной безопасности детей в период их отдыха и оздоровления;

- осуществление персонифицированного учета по обеспечению различными формами отдыха, оздоровления и занятости детей, находящихся в «группе риска» и социально опасном положении, детей-сирот и детей, оставшихся без попечения родителей, детей, находящихся под опекой и в приемных семьях;

- разработку программ отдыха и оздоровления социально-педагогической, естественнонаучной, физкультурно-спортивной, художественной, технической, туристско-краеведческой направленностей, способствующих воспитанию и развитию детей;

- повышение квалификации кадров системы организации отдыха и оздоровления детей: подготовка вожатских кадров в рамках проведения акции «Навстречу лету!»; профессиональная гигиеническая подготовка и аттестация работников лагерей в федеральной службе Управления Роспотребнадзора по Липецкой области; подготовка матросов-спасателей на базе ФКУ «Центр ГИМС МЧС России по Липецкой области»; проведение семинара-практикума для педагогических работников по организации профильных смен в загородных детских оздоровительных лагерях, лагерях с дневным пребыванием, палаточных лагерях, лагерях труда и отдыха для детей, состоящих на учете в органах внутренних дел, детей, находящихся в трудной жизненной ситуации, социально опасном положении, детей-инвалидов; подготовка специалистов по дополнительным образовательным программам профессиональной подготовки «Социальная работа и развитие системы социальной защиты и социального обслуживания населения», «Сестринское дело в педиатрии», «Санитарно-эпидемиологическое благополучие населения» и дополнительной образовательной программе повышения квалификации «Эффективный специалист».

6. Содействие трудовой занятости несовершеннолетних.

6.1. Продолжить реализацию подпрограммы «Улучшение условий и охраны труда» государственной программы Липецкой области «Развитие рынка труда и содействие занятости населения в Липецкой области».

6.2. Обеспечить комплексный подход к организации трудовой занятости несовершеннолетних на основе системной работы с работодателями, образовательными организациями, реализации информационных проектов.

7. Профилактика семейного неблагополучия, социального сиротства и жестокого обращения с детьми.

7.1. Обеспечить развитие системы социального обслуживания семьи и детей через:

- разработку и внедрение программы социального сопровождения семей с детьми в Липецкой области;

- развитие материально-технической базы учреждений социальной защиты в целях обеспечения качественных социальных услуг семьям с детьми.

7.2. Улучшить социальное положение детей-инвалидов и детей с ограниченными возможностями здоровья через реализацию мероприятий областной целевой программы «Доступная среда».

7.3. Обеспечить эффективную профилактику семейного неблагополучия и жестокого обращения с детьми через:

- межведомственное взаимодействие по раннему выявлению семей, находящихся в социально опасном положении и трудной жизненной ситуации;

- проведение индивидуальной работы с социально неблагополучными семьями для их поддержки, организации лечения от различных форм зависимости;

- реализацию комплекса мероприятий по профилактике семейного неблагополучия, предупреждению безнадзорности, пресечению правонарушений и преступлений в отношении детей и подростков, в том числе проживающих в кровных и замещающих семьях;

- организацию масштабных межведомственных областных акций, направленных на предупреждение жестокого обращения с детьми.

7.4. В сфере защиты прав детей-сирот, детей, оставшихся без попечения родителей, обеспечить:

1) совершенствование законодательной базы в сфере опеки и попечительства, направленное на систематизацию и обобщение законодательных норм, регулирующих данную сферу правоотношений;

2) доступность услуг, оказываемых органами опеки и попечительства, через:

- обеспечение условий для осуществления межведомственного электронного взаимодействия с целью получения необходимых сведений и реализации прав граждан, выразивших желание стать опекунами, попечителями, усыновителями;

- оказание государственных услуг через центры «Мои документы»;

- работу «мобильных офисов опеки и попечительства» (не менее 4-х в год);

- функционирование «мобильных бригад» оказания социальной помощи;

- проведение не менее 5 единых тематических дней консультирования населения по актуальным вопросам;

- создание 20 «электронных приемных» в каждом муниципальном образовании;

- установление единых дней и часов приема граждан;

3) повышение профессионального мастерства сотрудников органов опеки и попечительства в соответствии с требованиями профессионального стандарта «Специалист органа опеки и попечительства в отношении несовершеннолетних» через:

- организацию постоянно действующих семинаров по обмену опытом (не менее 3-х в год);

- повышение квалификации не менее 30 % специалистов органов опеки и попечительства;

- прохождение специалистами органов опеки подготовки в «Школе приемных родителей»;

4) разработку и утверждение комплексной программы по организации постинтернатного сопровождения детей-сирот и детей, оставшихся без попечения родителей, лиц из их числа в Липецкой области;

5) реализацию системных проектов:

«Ликвидация очередности по обеспечению детей-сирот, детей, оставшихся без попечения родителей, лиц из их числа жилыми помещениями специализированного жилищного фонда»;

«Наставники: не рядом, а вместе!», обеспечивающего системную организацию наставничества для детей-сирот, детей, оставшихся без попечения родителей, лиц из их числа, реализуемого совместно с АНО Агентство стратегических инициатив по продвижению новых проектов;

по профилактике социального сиротства и социальной адаптации детей-сирот, реализуемого совместно с Региональной общественной организацией «Ассоциация замещающих родителей Липецкой области».

8. Повышение эффективности работы по предупреждению безнадзорности и правонарушений несовершеннолетних.

8.1. Совершенствование межведомственного взаимодействия органов и учреждений системы профилактики безнадзорности и правонарушений несовершеннолетних на основе интенсификации информационного обмена, совместного планирования и анализа результатов деятельности.

8.2. Выполнение Плана мероприятий на 2017 – 2020 годы по реализации Концепции развития системы профилактики безнадзорности и правонарушений несовершеннолетних на период до 2020 года, утвержденного распоряжением Правительства Российской Федерации от 22 марта 2017 года № 520-р.

8.3. Обеспечение реализации подпрограммы «Профилактика правонарушений в Липецкой области» государственной программы «Обеспечение общественной безопасности населения на территории Липецкой области», включающей комплекс мероприятий в сфере организации обеспечения безопасности населения, в том числе несовершеннолетнего, направленных на:

- профилактику преступлений в отношении несовершеннолетних, в том числе связанных с использованием сети Интернет, для психологического воздействия на подростков и склонения их к самоубийству;

- предупреждение расовой, национальной и религиозной нетерпимости, экстремистских проявлений в подростковой среде;

- противодействие распространению деструктивных течений в молодежной среде, ее криминализации.

8.4. Проведение мероприятий по вовлечению несовершеннолетних в социально полезную деятельность во взаимодействии с учреждениями и ведомствами системы профилактики, общественными организациями.

8.5. Привлечение граждан старшего возраста в качестве наставников воспитанников специализированных учреждений для несовершеннолетних.

8.6. Обеспечение предупреждения детского травматизма, в том числе дорожно-транспортного, создание условий безопасного участия детей в дорожном движении путем повышения качества обучения несовершеннолетних Правилам дорожного движения и развития у них навыков безопасного поведения на дорогах.

9. Повышение престижа благополучной семьи и уровня жизни семей, имеющих детей.

9.1. Разработать план мероприятий на 2019 – 2025 годы по реализации второго этапа Концепции государственной семейной политики в Российской Федерации на период до 2025 года на территории Липецкой области.

9.2. Разработать единую систему (программу) защиты, поддержки семьи и семейных ценностей с целью укрепления семьи, как социального института и профилактики разводов (с привлечением к обсуждению общественности, площадки краудсорсинговой платформы «Портал неравнодушных», научно-исследовательских институтов).

9.3. Продолжить практику реализации социально значимых акций в сфере семейной и демографической политики с широким освещением в средствах массовой информации.

10. Повышение роли общественных организаций в решении проблем несовершеннолетних.

10.1. Оказывать практическую помощь общественным организациям в разработке и реализации социально значимых проектов по развитию общественно полезных услуг, перечень которых утвержден Постановлением Правительства РФ от 27 октября 2016 года №1096, направленных на оказание помощи семье в воспитании детей, профилактику безнадзорности и правонарушений несовершеннолетних, социальную адаптацию и семейное устройство детей, оставшихся без попечения родителей.

10.2. Развивать волонтерскую работу и вовлекать молодежь в социально значимую деятельность по оказанию услуг в сфере дополнительного образования и воспитания детей и подростков, формирования здорового образа жизни детей с ограниченными возможностями здоровья.

ПРИЛОЖЕНИЕ 1
К ДОКЛАДУ
«О ПОЛОЖЕНИИ ДЕТЕЙ И СЕМЕЙ,
ИМЕЮЩИХ ДЕТЕЙ, В ЛИПЕЦКОЙ ОБЛАСТИ»

ПЕРЕЧЕНЬ ОСНОВНЫХ НОРМАТИВНЫХ ПРАВОВЫХ АКТОВ
ПО ВОПРОСАМ ДЕТСТВА

Перечень основных нормативных правовых актов по вопросам семьи и детства, действовавших в Липецкой области в 2016 году

1. Закон Липецкой области от 05 июля 1997 года № 72-ОЗ «О материальном обеспечении приемной семьи в Липецкой области».
2. Закон Липецкой области от 02 декабря 2004 года № 141-ОЗ «О мерах социальной поддержки отдельных категорий граждан в Липецкой области».
3. Закон Липецкой области от 02 декабря 2004 года № 142-ОЗ «О пособии на ребенка».
4. Закон Липецкой области от 30 декабря 2004 года № 166-ОЗ «О социальной поддержке обучающихся образовательных организаций и дополнительных гарантиях по социальной поддержке детей-сирот и детей, оставшихся без попечения родителей, в Липецкой области».
5. Закон Липецкой области от 30 декабря 2004 года № 167-ОЗ «О комиссиях по делам несовершеннолетних и защите их прав в Липецкой области и наделении органов местного самоуправления государственными полномочиями по образованию и организации деятельности комиссий по делам несовершеннолетних и защите их прав».
6. Закон Липецкой области от 29 марта 2005 года № 179-ОЗ «О государственной социальной помощи».
7. Закон Липецкой области от 29 марта 2005 года № 185-ОЗ «Об осуществлении и финансировании деятельности, связанной с перевозкой несовершеннолетних, самовольно ушедших из семей, детских домов, школ-интернатов и иных детских учреждений».
8. Закон Липецкой области от 18 августа 2006 года № 318-ОЗ «Об обеспечении жильем ветеранов, инвалидов и семей, имеющих детей-инвалидов».
9. Закон Липецкой области от 06 июня 2007 года № 54-ОЗ «О порядке предоставления гражданам жилых помещений специализированного жилищного фонда Липецкой области».
10. Закон Липецкой области от 22 августа 2007 года № 87-ОЗ «О профилактике безнадзорности и правонарушений несовершеннолетних в Липецкой области».
11. Закон Липецкой области от 27 декабря 2007 года № 113-ОЗ «О наделении органов местного самоуправления отдельными государственными полномочиями по организации и осуществлению деятельности по опеке и попечительству в Липецкой области».
12. Закон Липецкой области от 27 декабря 2007 года № 120-ОЗ «О социальных выплатах жителям Липецкой области на приобретение или строительство жилья».
13. Закон Липецкой области от 19 августа 2008 года № 180-ОЗ «О нормативах финансирования общеобразовательных организаций».
14. Закон Липецкой области от 07 октября 2008 года № 187-ОЗ «О поощрительных и социальных выплатах в сфере культуры и искусства Липецкой области».
15. Закон Липецкой области от 24 декабря 2008 года № 224-ОЗ «О поощрительных выплатах в сфере образования и науки Липецкой области».
16. Закон Липецкой области от 27 марта 2009 года № 259-ОЗ «О социальных, поощрительных выплатах и мерах социальной поддержки в сфере семейной и демографической политики, а также лицам, имеющим особые заслуги перед Российской Федерацией и Липецкой областью».
17. Закон Липецкой области от 27 марта 2009 года № 260-ОЗ «О поощрительных выплатах в сфере физической культуры и спорта».
18. Закон Липецкой области от 28 апреля 2010 года № 377-ОЗ «О молодежной политике в Липецкой области».

19. Закон Липецкой области от 9 декабря 2010 года № 451-ОЗ «О взаимодействии органов государственной власти Липецкой области с некоммерческими организациями».
20. Закон Липецкой области от 30 декабря 2010 года № 458-ОЗ «Об общественных воспитателях несовершеннолетних».
21. Закон Липецкой области от 18 августа 2011 года № 523-ОЗ «Об уполномоченном по правам ребенка в Липецкой области».
22. Закон Липецкой области от 07 сентября 2011 года № 552-ОЗ «О бесплатном предоставлении земельных участков, находящихся в государственной или муниципальной собственности, гражданам, имеющим трех и более детей».
23. Закон Липецкой области от 24 февраля 2012 года № 13-ОЗ «О финансовой поддержке граждан в сфере содействия занятости населения».
24. Закон Липецкой области от 11 декабря 2013 года № 217-ОЗ «О нормативах финансирования муниципальных дошкольных образовательных организаций».
25. Закон Липецкой области от 26 декабря 2014 года № 365-ОЗ «О некоторых вопросах социального обслуживания граждан в Липецкой области».
26. Закон Липецкой области от 15 декабря 2015 года № 478-ОЗ «О профилактике правонарушений в Липецкой области».
27. Закон Липецкой области от 08 декабря 2016 года № 20-ОЗ «Об областном бюджете на 2017 год и на плановый период 2018 и 2019 годов».
28. Постановление Липецкого областного Совета депутатов от 23 ноября 2000 года № 545-пс «Об учреждении почетного знака Липецкой области “Слава Матери”».
29. Постановление Липецкого областного Совета депутатов от 01 февраля 2007 года № 134-пс «Об учреждении почетного знака Липецкой области “За верность отцовскому долгу”».
30. Постановление администрации Липецкой области от 17 августа 2007 года № 114 «Об утверждении Порядка оказания финансовой помощи студентам и аспирантам учреждений высшего профессионального образования, обучающимся на контрактной основе, из малоимущих семей».
31. Постановление администрации Липецкой области от 05 марта 2008 года № 34 «О Порядках выдачи Свидетельств, предоставления и использования социальных выплат на приобретение или строительство жилья и о признании утратившим силу постановления администрации области от 08 сентября 2003 года № 186 "Об утверждении Порядка погашения процентной ставки обслуживания ипотечного кредита"».
32. Постановление администрации Липецкой области от 31 декабря 2010 года № 496 «О проведении публичного конкурса на определение лучших хозяйств года среди многодетных семей».
33. Постановление администрации Липецкой области от 28 февраля 2013 года № 103 «Об утверждении плана мероприятий («дорожной карты») “Изменения в отраслях социальной сферы, направленные на повышение эффективности здравоохранения в Липецкой области”».
34. Постановление администрации Липецкой области от 30 апреля 2013 года № 213 «Об утверждении государственной программы “Развитие здравоохранения Липецкой области”».
35. Постановление администрации Липецкой области от 06 сентября 2013 года № 405 «Об утверждении государственной программы Липецкой области “Развитие физической культуры и спорта Липецкой области”».
36. Постановление администрации Липецкой области от 16 октября 2013 года № 465 «Об утверждении Государственной программы Липецкой области “Развитие рынка труда и содействие занятости населения в Липецкой области”».

37. Постановление администрации Липецкой области от 22 октября 2013 года № 474 «Об утверждении Государственной программы Липецкой области “Обеспечение общественной безопасности населения на территории Липецкой области”».

38. Постановление администрации Липецкой области от 31 октября 2013 года № 495 «Об утверждении государственной программы Липецкой области “Реализация внутренней политики Липецкой области”».

39. Постановление администрации Липецкой области от 07 ноября 2013 года № 503 «Об утверждении плана мероприятий (“дорожной карты”) по инфраструктурному обустройству земельных участков, подлежащих предоставлению для жилищного строительства семьям, имеющим трех и более детей».

40. Постановление администрации Липецкой области от 29 ноября 2013 года № 535 «Об утверждении государственной программы Липецкой области “Развитие культуры и туризма в Липецкой области”».

41. Постановление администрации Липецкой области от 29 ноября 2013 года № 534 «Об утверждении государственной программы Липецкой области “Развитие образования Липецкой области”».

42. Постановление администрации Липецкой области от 13 декабря 2013 года № 588 «Об утверждении государственной программы Липецкой области “Обеспечение населения Липецкой области качественным жильем, социальной инфраструктурой и услугами ЖКХ”».

43. Постановление администрации Липецкой области от 18 декабря 2013 года № 598 «Об утверждении государственной программы Липецкой области “Социальная поддержка граждан, реализация семейно-демографической политики Липецкой области”».

44. Постановление администрации Липецкой области от 29 июля 2014 года № 325 «Об утверждении Положения о проведении публичного конкурса на определение лучшей семьи года среди населения».

45. Постановление администрации Липецкой области от 31 декабря 2014 года № 576 «Об утверждении регламента межведомственного взаимодействия исполнительных органов государственной власти Липецкой области в связи с реализацией полномочий Липецкой области в сфере социального обслуживания».

46. Постановление администрации Липецкой области от 25 декабря 2015 года № 566 «Об утверждении Программы государственных гарантий оказания гражданам Российской Федерации на территории Липецкой области бесплатной медицинской помощи на 2016 год».

47. Постановление администрации Липецкой области от 18 апреля 2016 года № 179 «Об утверждении порядка выдачи направлений для помещения детей в организации для детей-сирот и детей, оставшихся без попечения родителей».

48. Постановление администрации Липецкой области от 30 декабря 2016 года № 546 «Об утверждении Программы государственных гарантий оказания гражданам Российской Федерации на территории Липецкой области бесплатной медицинской помощи на 2017 год и плановый период 2018, 2019 годов».

49. Постановление администрации Липецкой области от 21 февраля 2017 года № 65 «Об утверждении Порядка предоставления субсидий из областного бюджета социально ориентированным некоммерческим организациям на реализацию проектов, направленных на развитие детского и молодежного общественного движения, поддержку детских, молодежных общественных объединений и общественных объединений, работающих с детьми и молодежью, в 2017 году».

50. Постановление администрации Липецкой области от 22 марта 2017 года № 127 «Об организации отдыха и оздоровления детей в Липецкой области».

51. Постановление администрации Липецкой области от 19 июня 2017 года № 309 «Об установлении норм обеспечения бесплатным питанием, бесплатным комплектом одежды, обуви и мягким инвентарем».

52. Распоряжение администрации Липецкой области от 21 апреля 2006 года № 240-р «О межведомственной комиссии по профилактике правонарушений в Липецкой области».
53. Распоряжение администрации Липецкой области от 17 января 2008 года № 12-р «О координационном Совете по кадровому обеспечению и профессиональному образованию Липецкой области».
54. Распоряжение администрации Липецкой области от 08 декабря 2008 года № 519-р «О совершенствовании работы по медицинской профилактике, гигиеническому воспитанию населения и формированию здорового образа жизни».
55. Распоряжение администрации Липецкой области от 27 декабря 2010 года № 546-р «О дополнительных мерах по обеспечению правопорядка на территории Липецкой области».
56. Распоряжение администрации Липецкой области от 26 октября 2012 года № 500-р «Об утверждении Стратегии действий в интересах детей Липецкой области на 2012 – 2017 годы».
57. Распоряжение администрации Липецкой области от 25 декабря 2013 года № 568-р «Об утверждении Плана мероприятий («дорожной карты») «Обеспечение семейного устройства детей-сирот и детей, оставшихся без попечения родителей, в Липецкой области на 2014 – 2018 годы»».
58. Распоряжение администрации Липецкой области от 31 января 2013 года № 23-р «О координационном Совете по реализации Стратегии действий в интересах детей Липецкой области на 2012 – 2017 годы».
59. Распоряжение администрации Липецкой области от 31 января 2013 года № 24-р «О создании комиссии по реализации Указа Президента Российской Федерации от 28 декабря 2012 года № 1688 «О некоторых мерах по реализации государственной политики в сфере защиты детей-сирот и детей, оставшихся без попечения родителей» в Липецкой области».
60. Распоряжение администрации Липецкой области от 21 января 2014 года № 8-р «Об утверждении плана мероприятий по реализации Основ государственной политики Российской Федерации в области здорового питания населения на территории Липецкой области на период до 2020 года».
61. Распоряжение администрации Липецкой области от 31 декабря 2014 года № 564-р «Об утверждении Плана мероприятий по реструктуризации и реформированию организаций для детей-сирот и детей, оставшихся без попечения родителей, в Липецкой области».
62. Распоряжение администрации Липецкой области от 23 марта 2015 года № 98-р «О создании координационного Совета по развитию детского туризма Липецкой области».
63. Распоряжение администрации Липецкой области от 31 декабря 2015 года № 663-р «Об утверждении плана мероприятий на 2015 – 2018 годы по реализации первого этапа Концепции государственной семейной политики в Российской Федерации на период до 2025 года на территории Липецкой области».
64. Распоряжение администрации Липецкой области от 02 августа 2016 года № 374-р «О создании комиссии по профилактике правонарушений и предупреждению чрезвычайных ситуаций в местах отдыха детей, по обеспечению безопасности организованных групп детей по маршрутам их следования всеми видами транспорта».
65. Распоряжение администрации Липецкой области от 06 сентября 2016 года № 452-р «Об утверждении плана мероприятий по реализации в 2016 – 2020 годах Концепции демографической политики Российской Федерации на период до 2025 года на территории Липецкой области».

ПРИЛОЖЕНИЕ 2
К ДОКЛАДУ
«О ПОЛОЖЕНИИ ДЕТЕЙ И СЕМЕЙ,
ИМЕЮЩИХ ДЕТЕЙ, В ЛИПЕЦКОЙ ОБЛАСТИ»

СТАТИСТИЧЕСКИЕ ДАННЫЕ,
ХАРАКТЕРИЗУЮЩИЕ ПОЛОЖЕНИЕ ДЕТЕЙ
И СЕМЕЙ, ИМЕЮЩИХ ДЕТЕЙ, В ЛИПЕЦКОЙ ОБЛАСТИ

- Таблица 1. Возрастной состав детей и подростков Липецкой области на начало года в 2015 – 2017 годах, человек
- Таблица 2. Число браков и разводов по Липецкой области в 2015 – 2017 годах
- Таблица 3. Дети, родившиеся живыми у женщин, не состоявших в зарегистрированном браке, по Липецкой области в 2015 – 2017 годах
- Таблица 4. Общие коэффициенты рождаемости, смертности, естественной убыли населения по Липецкой области в 2015 – 2017 годах (на 1000 человек населения)
- Таблица 5. Миграция населения по Липецкой области в 2015 – 2017 годах, человек
- Таблица 6. Распределение мигрантов по территориям прибытия и выбытия с государствами СНГ и другими зарубежными странами по Липецкой области в 2015 – 2017 годах, человек
- Таблица 7. Распределение мигрантов по возрастным группам по Липецкой области в 2015 – 2017 годах, человек
- Таблица 8. Распределение мигрантов по возрастным группам по городской местности Липецкой области в 2015 – 2017 годах, человек
- Таблица 9. Распределение мигрантов по возрастным группам по сельской местности Липецкой области в 2015 – 2017 годах, человек
- Таблица 10. Динамика величины прожиточного минимума по Липецкой области в 2015 – 2017 годах, рублей в месяц, в расчете на душу населения
- Таблица 11. Доля населения с денежными доходами ниже величины прожиточного минимума в Липецкой области в 2015 – 2017 годах
- Таблица 12. Предоставление государственной социальной помощи в 2015 – 2017 годах
- Таблица 13. Выплата пособия на ребенка в 2015 – 2017 годах
- Таблица 14. Предоставление материальной помощи в 2015 – 2017 годах
- Таблица 15. Выплата ежемесячного пособия по уходу за ребенком до полутора лет в 2015 – 2017 годах
- Таблица 16. Выплата ежемесячной социальной выплаты малоимущим семьям на ребенка (детей) от полутора до трех лет в 2015 – 2017 годах
- Таблица 17. Количество многодетных семей, проживающих в Липецкой области, в 2015 – 2017 годах
- Таблица 18. Аборты по Липецкой области в 2015 – 2017 годах
- Таблица 19. Обеспечение детей местами в дошкольных образовательных организациях в 2015 – 2017 годах
- Таблица 20. Транспортное обеспечение обучающихся муниципальных общеобразовательных организаций в 2015 – 2017 годах
- Таблица 21. Стоимость питания учащихся в муниципальных общеобразовательных организациях в 2015 – 2017 годах, рублей
- Таблица 22. Динамика охвата горячим питанием обучающихся муниципальных образовательных организаций в 2015 – 2017 годах
- Таблица 23. Результаты ЕГЭ в 2015 – 2017 годах
- Таблица 24. Охват детей в возрасте 5 – 18 лет образовательными программами в учреждениях дополнительного образования детей в 2015 – 2017 годах
- Таблица 25. Доля детей в возрасте 5 – 18 лет, охваченных образовательными программами дополнительного образования в 2015 – 2017 годах, %
- Таблица 26. Охват детей в возрасте 5 – 18 лет дополнительным образованием сферы культуры и искусства в 2015 – 2017 годах
- Таблица 27. Количество детей, занимающихся в детских спортивных школах, в 2015 – 2017 годах
- Таблица 28. Организация отдыха и оздоровления детей в лагерях с дневным пребыванием в 2015 – 2017 годах
- Таблица 29. Доля детей, охваченных отдыхом и оздоровлением в лагерях палаточного типа, в 2015 – 2017 годах
- Таблица 30. Выявление и устройство в семьи детей-сирот и детей, оставшихся без попечения родителей (на 01 января 2018 года)
- Таблица 31. Сведения о выявленных административных правонарушениях в 2015 – 2017 годах
- Таблица 32. Количество несовершеннолетних, совершивших административные правонарушения, в 2015 – 2017 годах
- Таблица 33. Количество преступлений, совершенных в отношении детей, в 2015 – 2017 годах
- Таблица 34. Сведения о семьях и несовершеннолетних, находящихся в трудной жизненной ситуации и социально опасном положении, в 2015 – 2017 годах (по данным органов социальной защиты населения Липецкой области)

Таблица 1

Возрастной состав детей и подростков Липецкой области на начало года в 2015 – 2017 годах, человек

	2015 г.			2016 г.			2017 г.		
	Все население	Городское население	Сельское население	Все население	Городское население	Сельское население	Все население	Городское население	Сельское население
Все население	1157865	743570	414295	1156093	742492	413601	1156221	742211	414010
в том числе в возрасте, лет									
0	13271	8485	4786	13282	9096	4186	12998	8939	4059
1 – 6	76326	48560	27766	77223	49292	27931	78303	50450	27853
7	11944	7543	4401	12622	8108	4514	12455	8174	4281
8 – 13	65862	41664	24198	67901	43115	24786	70123	44634	25489
14 – 15	19914	12147	7767	20427	12619	7808	21075	13193	7882
16 – 17	20179	12855	7324	19805	12384	7421	19922	12404	7518
Всего в возрасте 0 – 17	207496	131254	76242	211260	134614	76646	214876	137794	77082
0 – 17 лет в % к общей численности населения	17,9	17,7	18,4	18,3	18,1	18,5	18,6	18,6	18,6

Таблица 2

Число браков и разводов по Липецкой области в 2015 – 2017 годах

Годы	Число браков	Число разводов	На 1000 человек населения	
			браков	разводов
2015	8732	4930	7,5	4,3
2016	7209 ¹	4885	6,2	4,2
2017	8173	4990	7,1	4,3

Таблица 3

Дети, родившиеся живыми у женщин, не состоявших в зарегистрированном браке, по Липецкой области в 2015 – 2017 годах

	2015 г.	2016 г.	2017 г.
Дети, родившиеся живыми у женщин, не состоявших в зарегистрированном браке, человек	2329	2144	1942
в том числе по совместному заявлению родителей	927	885	837
Доля детей, родившихся вне брака, к общему числу родившихся живыми, %	17,3	16,4	16,8

Таблица 4

Общие коэффициенты рождаемости, смертности, естественной убыли населения по Липецкой области в 2015 – 2017 годах (на 1000 человек населения)

	2015 г.	2016 г.	2017 г.
Коэффициент рождаемости	11,6	11,3	10,0
Коэффициент смертности	15,3	15,2	14,7
Коэффициент естественной убыли	-3,7	-3,9	-4,7

¹ Здесь и далее данные по естественному и механическому движению населения за 2017 год предварительные.

Таблица 5

Миграция населения по Липецкой области в 2015 – 2017 годах, человек

	2015 г.			2016 г.			2017 г.		
	число при- бывших	число вы- бывших	миграцион- ный при- рост (убыль)	число при- бывших	число вы- бывших	мигра- цион- ный прирост (убыль)	число при- бывших	число вы- бывших	мигра- ционный прирост (убыль)
Все население									
Миграция – всего, человек	37507	34982	2525	41516	36944	4572	39169	39815	-646
из нее:									
В пределах России	28330	31605	-3275	31460	33081	-1621	30967	33607	-2640
в том числе:									
внутрирегиональная	16269	16269	-	18307	18307	-	17968	17968	-
межрегиональная	12061	15336	-3275	13153	14774	-1621	12999	15639	-2640
Международная миграция	9177	3377	5800	10056	3863	6193	8202	6208	1994
в том числе:									
с государствами СНГ	8975	3232	5743	9847	3738	6109	7981	6077	1904
с другими зарубеж- ными странами	202	145	57	209	125	84	221	131	90
Городская местность									
Миграция – всего, человек	18627	18644	-17	20201	19382	819	19779	19661	118
из нее:									
В пределах России	13326	16619	-3293	14855	16718	-1863	15102	15994	-892
в том числе:									
внутрирегиональная	6693	7675	-982	7602	8487	-885	8104	7200	904
межрегиональная	6633	8944	-2311	7253	8231	-978	6998	8794	-1796
Международная миграция	5301	2025	3276	5346	2664	2682	4677	3667	1010
в том числе:									
с государствами СНГ	5201	1936	3265	5242	2593	2649	4574	3588	986
с другими зарубеж- ными странами	100	89	11	104	71	33	103	79	24
Сельская местность									
Миграция – всего, человек	18880	16338	2542	21315	17562	3753	19390	20154	-764
из нее:									
В пределах России	15004	14986	18	16605	16363	242	15865	17613	-1748
в том числе:									
внутрирегиональная	9576	8594	982	10705	9820	885	9864	10768	-904
межрегиональная	5428	6392	-964	5900	6543	-643	6001	6845	-844
Международная миграция	3876	1352	2524	4710	1199	3511	3525	2541	984
в том числе:									
с государствами СНГ	3774	1296	2478	4605	1145	3460	3407	2489	918
с другими зарубеж- ными странами	102	56	46	105	54	51	118	52	66

Таблица 6

Распределение мигрантов по территориям прибытия и выбытия с государствами СНГ и другими зарубежными странами по Липецкой области в 2015 – 2017 годах, человек

	2015 г.			2016 г.			2017 г.		
	Прибыло из-за пределов России	Выбыло за пределы России	Миграционный прирост	Прибыло из-за пределов России	Выбыло за пределы России	Миграционный прирост	Прибыло из-за пределов России	Выбыло за пределы России	Миграционный прирост
Международная Миграция, всего	9177	3377	5800	10056	3863	6193	8202	6208	1994
в том числе:									
миграция с государствами СНГ	8975	3232	5743	9847	3738	6109	7981	6077	1904
в том числе:									
Азербайджаном	138	72	66	190	63	127	178	89	89
Арменией	499	293	206	842	312	530	769	514	255
Белоруссией	31	34	-3	22	12	10	45	13	32
Казахстаном	1671	706	965	1401	693	708	1418	861	557
Киргизией	440	247	193	313	133	180	300	172	128
Республикой Молдова	860	435	425	809	511	298	470	863	-393
Таджикистаном	359	123	236	597	155	442	514	247	267
Туркменией	47	70	-23	37	28	9	27	12	15
Узбекистаном	2085	983	1102	1583	1032	551	1415	1477	-62
Украиной	2845	269	2576	4053	799	3254	2845	1829	1016
Миграция с другими зарубежными странами	202	145	57	209	125	84	221	131	90

Таблица 7

Распределение мигрантов по возрастным группам по Липецкой области в 2015 – 2017 годах, человек

Возраст мигрантов	Прибыло			Выбыло			Миграционный прирост (убыль-)		
	2015 г.	2016 г.	2017 г.	2015 г.	2016 г.	2017 г.	2015 г.	2016 г.	2017 г.
Всего	37507	41516	39169	34982	36944	39815	2525	4572	-646
в том числе в возрасте, лет:									
0 – 15	6618	7961	8133	6061	7168	8014	557	793	119
16	593	585	605	553	565	640	40	20	-35
17	619	657	490	790	699	722	-171	-42	-232
18 – 19	1609	1554	1399	2225	1896	1985	-616	-342	-586
20 – 24	4152	4367	4170	4128	3834	3872	24	533	298
25 – 29	4909	5245	4685	4868	4880	5019	41	365	-334
30 – 39	7437	8529	8092	6858	7456	8512	579	1073	-420
40 – 49	3943	4475	4113	3434	3850	4128	509	625	-15
50 – 54	1778	1854	1590	1439	1481	1553	339	373	37
55 – 59	1939	1896	1857	1453	1556	1680	486	340	177
60 – 64	1405	1571	1434	1043	1180	1261	362	391	173
65 и старше	2505	2822	2601	2130	2379	2429	375	443	172
Из общего числа:									
в трудоспособном возрасте, всего из них:									
в возрасте 16 – 29 лет	11882	12408	11349	12564	11874	12238	-682	534	-889
старше трудоспособного возраста	4972	5371	4997	3932	4357	4580	1040	1014	417

Таблица 8

**Распределение мигрантов по возрастным группам
по городской местности Липецкой области в 2015 – 2017 годах, человек**

Возраст мигрантов	Прибыло			Выбыло			Миграционный прирост (убыль-)		
	2015 г.	2016 г.	2017 г.	2015 г.	2016 г.	2017 г.	2015 г.	2016 г.	2017 г.
Всего	18627	20201	19779	18644	19382	19661	-17	819	118
в том числе в возрасте, лет:									
0 – 15	3439	3929	4005	2850	3409	3550	589	520	455
16	355	326	312	259	275	327	96	51	-15
17	349	330	266	440	400	377	-91	-70	-111
18 – 19	860	742	665	1380	1206	1260	-520	-464	-595
20 – 24	2098	2323	2335	2248	2109	1991	-150	214	344
25 – 29	2568	2709	2563	2478	2432	2336	90	277	227
30 – 39	3844	4276	4248	3680	3907	4247	164	369	1
40 – 49	1795	2015	1917	1964	2162	2111	-169	-147	-194
50 – 54	750	782	717	790	825	774	-40	-43	-57
55 – 59	811	763	812	821	876	863	-10	-113	-51
60 – 64	579	693	631	626	614	676	-47	79	-45
65 и старше	1179	1313	1308	1108	1167	1149	71	146	159
Из общего числа:									
в трудоспособном возрасте, всего	12954	13832	13398	13616	13745	13823	-662	87	-425
из них:									
в возрасте 16 – 29 лет	6230	6430	6141	6805	6422	6291	-575	8	-150
старше трудоспособного возраста	2234	2440	2376	2178	2228	2288	56	212	88

Таблица 9

**Распределение мигрантов по возрастным группам
по сельской местности Липецкой области в 2015 – 2017 годах, человек**

Возраст мигрантов	Прибыло			Выбыло			Миграционный прирост (убыль-)		
	2015 г.	2016 г.	2017 г.	2015 г.	2016 г.	2017 г.	2015 г.	2016 г.	2017 г.
Всего	18880	21315	19390	16338	17562	20154	2542	3753	-764
в том числе в возрасте, лет:									
0 – 15	3179	4032	4128	3211	3759	4464	-32	273	-336
16	238	259	293	294	290	313	-56	-31	-20
17	270	327	224	350	299	345	-80	28	-121
18 – 19	749	812	734	845	690	725	-96	122	9
20 – 24	2054	2044	1835	1880	1725	1881	174	319	-46
25 – 29	2341	2536	2122	2390	2448	2683	-49	88	-561
30 – 39	3593	4253	3844	3178	3549	4265	415	704	-421
40 – 49	2148	2460	2196	1470	1688	2017	678	772	179
50 – 54	1028	1072	873	649	656	779	379	416	94
55 – 59	1128	1133	1045	632	680	817	496	453	228
60 – 64	826	878	803	417	566	585	409	312	218
65 и старше	1326	1509	1293	1022	1212	1280	304	297	13
Из общего числа:									
в трудоспособном возрасте, всего	12963	14352	12641	11373	11674	13398	1590	2678	-757
из них:									
в возрасте 16 – 29 лет	5652	5978	5208	5759	5452	5947	-107	526	-723
старше трудоспособного возраста	2738	2931	2621	1754	2129	2292	984	802	329

Таблица 10

**Динамика величины прожиточного минимума по Липецкой области в 2015 – 2017 годах,
рублей в месяц, в расчете на душу населения**

	Все население	в том числе по основным социально-демографическим группам населения		
		трудоспособное население	пенсионеры	дети
2015 г.				
I квартал	8287	8900	6897	8365
II квартал	8667	9312	7209	8739
III квартал	8080	8705	6777	8076
IV квартал	8008	8613	6720	8024
Год	8260	8882	6901	8301
2016 г.				
I квартал	8408	9018	7010	8581
II квартал	8523	9144	7092	8721
III квартал	8410	9053	7033	8466
IV квартал	8313	8950	6981	8367
Год	8414	9041	7029	8534
2017 г.				
I квартал	8425	9050	7049	8596
II квартал	8906	9580	7429	9078
III квартал	8699	9356	7275	8885
IV квартал	8313	8962	6964	8422
Год ²	8586	9237	7179	8745

Таблица 11

**Доля населения с денежными доходами ниже величины прожиточного минимума
в Липецкой области в 2015 – 2017 годах**

	2015 г.	2016 г.	2017 г.
Доля населения с денежными доходами ниже величины прожиточного минимума, %	9,1	9,0	

² Оценка на основе данных, установленных Постановлением администрации Липецкой области за I – IV кварталы соответствующего года.

Расчет данных по численности населения с денежными доходами ниже величины прожиточного минимума (малоимущего населения) производится Росстатом в разрезе субъектов Российской Федерации с годовой периодичностью.

Предоставление государственной социальной помощи в 2015 – 2017 годах

Муниципальное образование	Предоставление государственной социальной помощи на основании социального контракта						Предоставление государственной социальной (адресной) помощи							
	2015 г.		2016 г.		2017 г.		2015 г.		2016 г.		2017 г.		Количество получателей к 2016 г., %	Сумма выплат в сравнении с 2016 г., %
	Количество	Сумма, тыс. руб.	Количество	Сумма, тыс. руб.	Количество	Сумма, тыс. руб.	Количество	Сумма, тыс. руб.	Количество	Сумма, тыс. руб.	Количество	Сумма, тыс. руб.		
Воловский	5	125	4	100	9	250	708	1247	659	1260,3	588	1047,93	89	83
Грязинский	15	375	17	425	31	825	3096	5103	2273	4406,8	2501	4513	110	102
Данковский	14	350	14	350	20	525	1801	3239,7	1644	3049,1	1290	2260,7	78	74
Добринский	10	250	8	200	16	650	1633	2916,5	1666	2941,1	1229	2516,5	74	86
Добровский	2	50	5	125	12	325	1051	2176,1	1107	2310,66	1192	2278,05	108	99
Долгоруковский	5	125	10	250	13	350	830	1751,1	738	1729,2	782	1716,9	106	99
Елецкий	10	250	13	325	25	625	1311	2655,2	1187	2547	1169	2577,48	98	101
Задонский	3	75	5	125	16	450	1441	2954,3	1483	2981,5	1407	2692,9	95	90
Измалковский	7	175	7	175	12	325	583	1421,1	680	1535,4	656	1673,6	96	109
Краснинский	5	125	6	150	13	325	605	1097,8	665	1204,62	612	1157,97	92	96
Лебедянский	9	225	7	175	20	575	1102	2464,7	1243	2487,5	1250	2557	101	103
Лев-Толстовский	7	168	7	175	14	356	767	1454,2	707	1298	648	1217,4	92	94
Липецкий	14	350	11	275	23	650	991	1867,1	1032	1865,6	1074	2105,4	104	113
Становлянский	9	225	10	250	18	500	1170	2049,3	963	1792,7	903	1824,6	94	102
Тербунский	8	200	8	200	16	475	942	954,9	984	1077,86	789	892,42	80	83
Усманский	12	284	22	550	33	1010	1810	3454,8	1906	3551,3	1770	3097,9	93	87
Хлевенский	9	225	10	250	17	500	1136	2543,4	1217	2257,3	741	1889,3	61	84
Чаплыгинский	18	450	14	350	22	650	3948	3717,1	2887	2774,7	3333	3052,8	115	110
г. Елец	11	205	11	240	24	584	4728	9804,3	4779	9370,2	7216	12542,31	97	96
г. Липецк	20	500	10	250	26	650	6468	11450,7	7435	13081,15	4998	8729,8	105	93
Итого	193	4732	199	4940	380	10600	36121	64322,3	35255	63521,99	34148	60343,96	97	95

Таблица 13

Выплата пособия на ребенка в 2015 – 2017 годах

Муниципальное образование	2015 г.		2016 г.		2017 г.		% числа детей к 2016 г.	% сумм выплат к 2016 г.
	Число детей	Сумма, тыс. руб.	Число детей	Сумма, тыс. руб.	Число детей	Сумма, тыс. руб.		
Воловский	611	2867	533	2806,8	516	2603,8	96,8	92,8
Грязинский	3189	14493	3527	16310,4	3327	16687,3	94,3	102,3
Данковский	1400	6657	1340	7101,6	1215	6304,2	90,7	88,8
Добринский	2023	8942	1972	9367,3	1710	8472,4	86,7	90,4
Добровский	1718	5631	1830	6197,6	1857	6161,1	101,5	99,4
Долгоруковский	1177	5058	1197	5288,2	1116	4981,2	93,2	94,2
Елецкий	1568	6333	1587	6918,6	1429	6654,5	90,0	96,2
Задонский	1746	7551	1794	8009,0	1583	7351,5	88,2	91,8
Измалковский	1012	4369	915	4410,5	902	4295,4	98,6	97,4
Краснинский	643	3043	637	3162,3	601	3062,8	94,3	96,9
Лебедянский	1653	7443	1523	7687,8	1411	7270,8	92,6	94,6
Лев-Толстовский	826	3901	776	3799,9	670	3449,2	86,3	90,8
Липецкий	1856	8313	1999	9349,9	1973	9568,0	98,7	102,3
Становлянский	955	4203	951	4424,4	892	4155,0	93,8	93,9
Тербунский	1165	4907	1133	5085,2	1007	4824,0	88,9	94,9
Усманский	2937	12756	2854	13362,9	2531	12217,6	88,7	91,4
Хлевенский	1007	4443	938	4447,6	756	3856,8	80,6	86,7
Чаплыгинский	2343	10304	2248	10481,7	2970	10577,2	132,1	100,9
г. Елец	4688	16542	4794	18517,7	4588	17724,2	95,7	95,7
г. Липецк	9067	39209	9815	46132,5	9468	45198,2	96,5	98,0
Итого	41584	176965	42363	192,86	40522	185415,4	95,7	96,1

Таблица 14

Предоставление материальной помощи в 2015 – 2017 годах

Муниципальное образование	2015 г.		2016 г.		2017 г.		Доля получателей в сравнении с 2016 г., %	Сумма в сравнении с 2016 г., %
	Количество человек	Сумма выплат, тыс. руб.	Количество семей	Сумма выплат, тыс. руб.	Количество семей	Сумма выплат, тыс. руб.		
Воловский	96	312	93	315	93	360	100	114
Грязинский	423	889	444	978	427	1398	96	143
Данковский	138	205	151	278	173	572,8	115	206
Добринский	118	251,7	128	304,7	143	541	112	178
Добровский	117	303,9	134	370,2	156	653,8	116	177
Долгоруковский	90	158	84	176,7	78	254,4	93	144
Елецкий	153	363,9	179	484	193	633,95	108	131
Задонский	208	640	261	893	290	1311,3	111	147
Измалковский	71	129,8	72	162	79	262	110	162
Краснинский	64	138,63	77	179,86	84	267,5	109	149
Лебедянский	163	292	168	330,9	193	565	115	171
Лев-Толстовский	89	164	81	182,6	83	223	102	122
Липецкий	243	484	284	672	267	1186	94	176
Становлянский	94	293	103	335	89	400	86	119
Тербунский	74	90,3	81	102,25	87	234,1	107	229
Усманский	420	1497	471	1674	459	1893,3	97	113
Хлевенский	76	157	78	194,6	96	376,6	123	194
Чаплыгинский	193	538	156	332,71	163	718,3	104	216
г. Елец	799	3140,8	660	1967	2659	10094,19	107	122
г. Липецк	2503	7899,3	2496	8260,99	686	2229,3	104	113
Итого	6132	17947,33	6201	18 193,51	6 498	24174,54	105	133

Таблица 15

Выплата ежемесячного пособия по уходу за ребенком до полутора лет в 2015 – 2017 годах

Муниципальное образование	Сумма, тыс. руб.			% к 2016 г.	Количество граждан, получивших пособие			% к 2016 г.
	2015 г.	2016 г.	2017 г.		2015 г.	2016 г.	2017 г.	
Воловский	4485,60	4651,35	4373,37	94	125	115	124	107
Грязинский	35980,53	37413,98	34237,78	91	1075	985	852	86
Данковский	11127,21	13597,57	12548,83	92	313	345	322	93
Добринский	15774,70	16887,165	15345,47	91	423	420	378	90
Добровский	9437,25	10835,21	10387,15	96	260	283	259	91
Долгоруковский	7577,45	7536,31	8350,80	110	213	189	200	105
Елецкий	12353,21	12932,91	11702,44	90	366	339	315	93
Задонский	12777,41	11933,98	12640,10	105	352	333	308	92
Измалковский	6822,37	7208,47	7071,32	98	193	195	192	98
Краснинский	5094,77	4893,41	5477,73	111	167	143	140	98
Лебедянский	13080,49	13059,93	12387,14	95	382	569	325	57
Лев-Толстовский	6441,78	6767,79	5616,50	83	183	182	152	83
Липецкий	19687,76	22322,00	22378,57	100	533	574	552	96
Становлянский	7205,17	8280,97	6786,42	81	196	210	177	84
Тербунский	7690,84	9458,30	9681,42	102	224	232	244	105
Усманский	23203,65	24828,02	22606,58	91	642	616	567	92
Хлевенский	6437,13	5820,19	6289,56	108	174	174	174	100
Чаплыгинский	13485,63	15371,52	14348,42	93	389	390	351	90
г. Елец	29187,03	30719,35	31210,32	101	895	900	826	91
г. Липецк	121836,14	139449,93	137970,33	99	3480	3675	3552	97
Итого	369686,12	403968,38	391410,35	97	10585	10869	10100	93

Таблица 16

Выплата ежемесячной социальной выплаты малоимущим семьям на ребенка (детей) от полутора до трех лет в 2015 – 2017 годах

Муниципальное образование	Сумма, тыс. руб.			% к 2016 г.	Количество граждан, получивших пособие			% к 2016 г.
	2015 г.	2016 г.	2017 г.		2015 г.	2016 г.	2017 г.	
Воловский	848,6	513,4	408,4	80	124	78	69	88
Грязинский	4919,3	4260,7	3390,2	80	709	363	246	68
Данковский	2384,1	1681,0	1123,7	67	326	115	90	78
Добринский	3136,0	2360,6	1649,9	70	445	356	246	69
Добровский	1855,4	1308,4	1200,6	92	267	209	174	83
Долгоруковский	1787,5	1672,5	934,5	56	273	217	166	76
Елецкий	2185,8	2003,7	1585,2	79	332	293	250	85
Задонский	2533,5	2388,5	1698,3	71	367	344	254	74
Измалковский	1423,0	1155,8	799,2	69	196	160	119	74
Краснинский	1052,4	847,0	424,3	50	95	57	68	119
Лебедянский	2707,0	2347,6	1563,5	67	413	174	116	67
Лев-Толстовский	1204,4	779,3	541,1	69	186	118	82	69
Липецкий	3108,1	2507,3	2120,1	85	444	380	308	81
Становлянский	1313,4	1088,3	904,2	83	190	158	120	76
Тербунский	1732,9	1168,5	748,0	64	255	183	111	61
Усманский	4601,4	4026,9	2848,6	71	618	548	428	78
Хлевенский	1460,0	1132,9	767,9	68	181	71	52	73
Чаплыгинский	3280,0	2426,6	1850,9	76	441	371	271	73
г. Елец	6438,8	17111,4	14412,6	84	934	2556	2155	84
г. Липецк	19181,2	6669,0	5555,2	83	2801	945	882	93
Итого	67153,0	57449,4	44526,3	78	9597	7696	6207	81

Таблица 17

Количество многодетных семей, проживающих в Липецкой области, в 2015 – 2017 годах

Муниципальное образование	Количество многодетных семей		
	2015 г.	2016 г.	2017 г.
Воловский	177	165	167
Грязинский	951	1050	1153
Данковский	383	385	408
Добринский	477	485	501
Добровский	358	401	456
Долгоруковский	236	259	268
Елецкий	307	319	346
Задонский	407	433	479
Измалковский	248	260	277
Краснинский	203	195	203
Лебедянский	438	441	486
Лев-Толстовский	271	282	294
Липецкий	601	643	693
Становлянский	226	232	242
Тербунский	288	308	352
Усманский	670	720	778
Хлевенский	222	227	229
Чаплыгинский	410	434	486
г. Елец	678	730	814
г. Липецк	2972	3445	3821
Итого	10523	11414	12453

Таблица 18

Аборты по Липецкой области в 2015 – 2017 годах

Муниципальное образование	Всего абортов			Число абортов на 1000 женщин фертильного возраста			Количество абортов на 100 родов		
	2015 г.	2016 г.	2017 г.	2015 г.	2016 г.	2017 г.	2015 г.	2016 г.	2017 г.
Воловский	28	40	37	10,2	15,1	14,2	-	-	-
Грязинский	281	254	243	16,2	14,6	14,0	114,7	73,6	72,1
Данковский	147	149	160	21,0	22,0	24,1	55,7	59,6	190,5
Добринский	58	48	38	7,4	6,3	5,1	33,5	36,1	43,6
Добровский	69	55	61	16,1	13,0	14,5	-	-	-
Долгоруковский	82	62	48	23,3	18,0	13,9	-	-	-
Елецкий	115	106	101	17,5	16,5	15,9	-	-	-
Задонский	122	97	136	16,5	13,3	18,8	254,2	132,9	-
Измалковский	45	36	18	13,5	11,0	5,5	-	-	-
Краснинский	10	6	10	3,9	2,4	4,2	-	-	-
Лебедянский	125	58	29	13,7	6,5	3,4	64,8	43,9	-
Лев-Толстовский	19	22	20	4,9	5,8	5,2	-	-	-
Липецкий	163	125	141	15,4	12,0	13,3	-	-	-
Становлянский	33	39	32	8,5	10,2	8,6	-	-	-
Тербунский	104	92	86	21,6	19,2	18,0	77,0	74,2	101,2
Усманский	198	183	166	17,6	16,5	14,9	132,0	141,9	146,9
Хлевенский	67	63	70	17,5	16,5	18,5	61,5	69,2	58,9
Чаплыгинский	45	45	37	6,7	6,8	5,6	22,1	23,7	45,9
Итого по районам	1711	1480	1433	14,7	12,9	12,6	112,5	100,9	157,9
г. Елец	650	662	628	11,2	27,1	26,1	45,8	56,4	58,2
г. Липецк	2904	2627	2605	21,6	20,7	20,8	38,8	40,3	48,1
ГУЗ «Липецкая областная клиническая больница»	214	192	231	-	-	-	-	-	-
ГУЗ «Липецкий областной перинатальный центр»	149	106	74	-	-	-	4,2	2,6	1,8
Всего по области	5628	5067	4971	20,8	18,8	18,9	41,3	38,2	42,6

Обеспечение детей местами в дошкольных образовательных организациях в 2015 – 2017 годах

Муниципальное образование	Обеспеченность местами детей, желающих получить дошкольное образование, %						Количество дополнительно созданных мест						Количество детей, не обеспеченных местами, человек							
	в возрасте от 1 года до 7 лет		в возрасте от 3 до 7 лет		в возрасте от 1 года до 3 лет		в возрасте от 3 до 7 лет		в возрасте от 1 года до 3 лет		в возрасте от 3 до 7 лет		в возрасте от 1 года до 3 лет		в возрасте от 3 до 7 лет		в возрасте от 1 года до 3 лет			
	2015 г.	2016 г.	2015 г.	2016 г.	2015 г.	2016 г.	2015 г.	2016 г.	2015 г.	2016 г.	2015 г.	2016 г.	2015 г.	2016 г.	2015 г.	2016 г.	2015 г.	2016 г.	2017 г.	
Воловский	100	100	100	100	100	100	100	100	100	100	100	0	0	0	0	0	0	0	0	0
Грязинский	100	100	100	100	100	100	100	100	100	100	100	0	0	0	0	0	0	0	0	0
Данковский	100	100	100	100	100	100	100	100	100	100	100	0	0	0	0	0	0	0	0	0
Добринский	100	100	100	100	100	100	100	100	100	100	100	0	0	0	0	0	0	0	0	0
Добровский	100	100	100	100	100	100	100	100	100	100	100	20	19	20	21	20	0	0	0	0
Долгоруковский	94,5	100	100	100	100	100	100	100	100	100	100	30	0	0	0	0	0	0	0	0
Елецкий	98,3	99,4	97,7	100	100	100	100	100	100	96,7	86,2	20	0	0	0	0	0	0	17	25
Задонский	99	100	100	100	100	100	100	100	100	100	100	0	0	0	0	0	0	0	11	0
Измалковский	97,7	100	100	100	100	100	100	100	100	100	100	0	0	0	0	0	0	0	11	0
Краснинский	100	99,8	100	100	100	100	100	100	100	99	100	0	0	0	0	0	0	0	0	1
Лебедянский	98,5	98	96,8	100	100	100	100	100	100	88,7	80,1	14	0	0	0	0	0	0	26	34
Лев-Толстовский	100	100	100	100	100	100	100	100	100	100	100	0	0	18	0	3	0	0	0	0
Липецкий	94,5	96,7	95,1	100	100	100	100	100	100	61,5	70,6	0	36	21	48	0	0	0	87	57
Становлянский	98,8	100	100	100	100	100	100	100	100	94,3	100	0	0	0	0	0	0	0	8	0
Тербунский	99,5	98,3	100	100	100	100	100	100	100	98,3	91,3	0	0	0	20	0	0	0	4	15
Усманский	100	100	100	100	100	100	100	100	100	100	100	0	0	0	0	0	0	0	0	0
Хлевиенский	100	100	100	100	100	100	100	100	100	100	100	0	0	0	0	0	0	0	0	0
Чаплыгинский	100	100	100	100	100	100	100	100	100	100	100	0	0	0	0	0	0	0	0	0
г. Елец	99,3	100	100	100	100	100	100	100	100	95,5	100	40	0	0	80	0	0	0	35	0
г. Липецк	95,4	96	97,8	99,8	100	100	100	100	100	74,6	81,6	565	2	15	565	2	20	42	1267	635
Итого	97,1	97,9	98,5	99,9	100	100	100	100	100	82,3	87,7	689	57	74	881	23	43	42	1488	800

Транспортное обеспечение обучающихся муниципальных общеобразовательных организаций в 2015 – 2017 годах

Муниципальное образование	Количество обучающихся, перевозимых на школьном автотранспорте			Количество школьных маршрутов			Количество школьных автотранспортных средств			Количество школьного автотранспорта, на котором установлены тахографы		Количество школьного автотранспорта на обслуживании пассажирских автотранспортных предприятий			
	2015 – 2016 уч. г.	2016 – 2017 уч. г.	2017 – 2018 уч. г.	2015 – 2016 уч. г.	2016 – 2017 уч. г.	2017 – 2018 уч. г.	2015 – 2016 уч. г.	2016 – 2017 уч. г.	2017 – 2018 уч. г.	2015 – 2016 уч. г.	2016 – 2017 уч. г.	2017 – 2018 уч. г.	2015 – 2016 уч. г.	2016 – 2017 уч. г.	2017 – 2018 уч. г.
Воловский	350	345	392	21	23	26	11	11	11	11	11	11	11	11	11
Грязинский	449	517	506	10	10	10	10	10	9	10	10	10	10	10	9
Данковский	540	548	622	29	22	26	23	24	24	24	24	22	7	7	7
Добринский	904	904	882	44	47	45	21	22	22	22	22	22	0	-	0
Добровский	430	485	484	16	16	16	9	9	9	9	9	9	9	9	9
Долгоруковский	366	360	367	19	18	19	16	16	16	16	16	16	16	16	16
Елецкий	524	542	537	25	26	26	16	16	16	16	16	16	5	7	9
Задонский	909	951	994	42	42	43	25	25	25	25	25	25	0	-	-
Измалковский	428	434	497	18	19	20	13	13	13	13	13	13	0	-	-
Краснинский	286	285	294	8	8	8	7	7	7	7	7	7	7	7	7
Лебедянский	750	779	727	38	38	38	21	21	21	21	21	21	0	-	-
Лев-Толстовский	284	286	344	15	15	15	6	6	6	6	6	6	6	6	6
Липецкий	953	1074	1116	21	22	22	16	17	18	17	17	17	1	1	3
Становлянский	428	398	474	21	22	22	9	9	9	9	9	9	0	-	-
Тербунский	310	302	308	17	15	16	11	11	11	11	11	11	0	-	-
Усманский	804	799	821	33	35	35	16	16	16	16	16	16	8	8	8
Хлевиенский	223	216	230	13	13	13	10	10	10	10	10	10	0	-	-
Чаплыгинский	467	503	472	19	19	19	15	15	15	15	15	15	15	15	15
г. Елец	33	33	27	4	4	3	1	1	1	1	1	1	0	-	-
г. Липецк	531	544	454	16	16	16	15	15	15	15	15	15	15	15	15
Итого	9969	10305	10548	429	430	438	271	274	274	274	274	274	110	112	115

Таблица 21

**Стоимость питания учащихся в муниципальных общеобразовательных организациях
в 2015 – 2017 годах, рублей**

Муниципальное образование	Всего			Областной бюджет			Средства родителей			Овощи и фрукты с участков		
	2015 – 2016 уч. г.	2016 – 2017 уч. г.	2017 – 2018 уч. г.	2015 – 2016 уч. г.	2016 – 2017 уч. г.	2017 – 2018 уч. г.	2015 – 2016 уч. г.	2016 – 2017 уч. г.	2017 – 2018 уч. г.	2015 – 2016 уч. г.	2016 – 2017 уч. г.	2017 – 2018 уч. г.
Воловский	65,0	65,0	65,0	15,0	15,0	15,0	40,0	35,0	40,0	10,0	15,0	10,0
Грязинский	48,0	60,5	60,0	15,0	15,0	15,0	28,0	45,0	45,0	5,0	0,5	-
Данковский	60,	56,0	60,7	15,0	15,0	15,0	40,0	40,0	40,0	5,0	1,0	5,7
Добринский	49,2	51,6	54,5	15,0	15,0	15,0	31,7	35,2	38,2	2,5	1,4	1,3
Добровский	48,1	52,7	52,1	15,0	15,0	15,0	28,3	32,2	32,2	4,8	5,55	4,9
Долгоруковский	56,0	62,0	62,0	15,0	15,0	15,0	32,0	40,0	40,0	9,0	7,0	7,0
Елецкий	53,0	54,0	59,0	15,0	15,0	15,0	33,0	33,0	38,0	5,0	6,0	6,0
Задонский	56,0	56,0	68,0	15,0	15,0	15,0	38,0	38,0	50,0	3,0	3,0	3,0
Измалковский	60,0	66,0	66,0	15,0	15,0	15,0	40,0	45,0	45,0	5,0	6,0	6,0
Краснинский	51,0	51,0	51,0	15,0	15,0	15,0	35,0	35,0	35,0	1,0	1,0	1,0
Лебедянский	67,0	70,0	70,0	15,0	15,0	15,0	51,0	54,0	54,0	1,0	1,0	1,0
Лев-Толстовский	49,1	54,6	54,6	15,0	15,0	15,0	30,0	35,0	35,0	4,1	4,65	4,6
Липецкий	47,0	59,0	59,0	15,0	15,0	15,0	30,0	40,0	40,0	2,0	4,0	4,0
Становлянский	45,0	47,0	50,0	15,0	15,0	15,0	25,0	27,0	30,0	5,0	5,0	5,0
Тербунский	61,0	62,0	62,0	15,0	15,0	15,0	41,0	41,0	41,0	5,0	6,0	6,0
Усманский	50,0	50,0	50,0	15,0	15,0	15,0	35,0	35,0	30,0	5,0	5,0	5,0
Хлевенский	63,0	63,0	63,0	15,0	15,0	15,0	45,0	45,0	45,0	3,0	3,0	3,0
Чаплыгинский	42,0	42,0	42,0	15,0	15,0	15,0	25,0	25,0	25,0	2,0	2,0	2,0
г. Елец	65,0	65,0	70,0	15,0	15,0	15,0	50,0	50,0	55,0	0	0	0
г. Липецк	77,0	77,0	77,0	15,0	15,0	15,0	62,0	62,0	62,0	0	0	0
Итого	55,62	58,22	59,80	15,00	15,00	15,00	37,00	39,62	41,02	4,30	4,28	3,80

Таблица 22

**Динамика охвата горячим питанием обучающихся
муниципальных образовательных организаций в 2015 – 2017 годах**

Муниципальное образование	Охват двухразовым горячим питанием учащихся в муниципальных общеобразовательных организациях, %		
	2015 – 2016 уч. г.	2016 – 2017 уч. г.	2017-2018 уч. г.
Воловский	100,00	100,00	100,00
Грязинский	98,73	99,40	99,40
Данковский	84,61	85,80	91,30
Добринский	95,85	100,00	100,00
Добровский	96,50	97,10	98,60
Долгоруковский	83,24	84,00	84,40
Елецкий	89,28	89,40	89,60
Задонский	86,30	86,50	86,30
Измалковский	93,00	93,00	93,50
Краснинский	82,86	80,30	84,00
Лебедянский	67,22	65,00	69,00
Лев-Толстовский	87,15	87,00	87,50
Липецкий	79,86	85,80	87,00
Становлянский	100,00	100,00	100,00
Тербунский	92,00	92,20	92,30
Усманский	95,73	95,90	96,00
Хлевенский	94,00	95,50	98,00
Чаплыгинский	63,00	67,70	68,00
г. Елец	52,00	55,00	55,00
г. Липецк	19,00	18,50	19,00
Итого по области:	53,22	53,60	54,00

Результаты ЕГЭ в 2015 – 2017 годах

Муниципальное образование	Количество выпускников, не набравших установленного минимума баллов, %								
	Русский язык			Математика (профильная)			Математика (базовая)		
	2015 г.	2016 г.	2017 г.	2015 г.	2016 г.	2017 г.	2015 г.	2016 г.	2017 г.
Воловский	1,27	-	-	9,46	13,11	28,3	-	4,65	-
Грязинский	-	-	-	7,30	3,15	2,94	-	-	-
Данковский	0,68	2,07	-	18,75	10,17	15,6	5,75	3,25	-
Добринский	0,67	-	-	14,18	11,76	3,37	2,70	1,75	1,27
Добровский	-	-	-	7,58	14,02	10,75	8,00	1,69	-
Долгоруковский	-	-	1,33	17,54	7,84	4,08	3,85	1,49	1,72
Елецкий	-	-	-	5,36	5,08	11,76	5,41	2,74	-
Задонский	-	-	-	7,89	6,33	14,55	3,23	1,03	-
Измалковский	-	-	-	7,89	13,73	21,62	20,00	-	-
Краснинский	-	-	-	15,56	11,11	18,75	5,00	-	2,22
Лебедянский	0,60	-	-	9,93	16,07	6,42	4,17	-	0,79
Лев-Толстовский	-	-	1,61	1,82	-	10,2	6,25	-	10,71
Липецкий	-	-	-	5,56	6,12	7,37	-	-	1,14
Становлянский	-	2,41	1,39	14,29	12,12	22	5,13	3,61	3,13
Тербунский	-	-	-	8,96	8,96	6,45	7,69	-	-
Усманский	-	-	-	1,56	7,61	5,88	11,11	0,77	-
Хлевенский	1,61	-	-	15,52	11,90	11,76	7,69	-	-
Чаплыгинский	-	-	-	9,86	16,00	6,48	1,06	0,66	0,79
г. Елец	-	-	-	12,85	6,55	4,22	1,56	0,25	-
г. Липецк	0,08	0,04	-	7,31	6,24	7,96	1,68	0,64	0,71
Областные организации	-	-	-	8,00	6,98	12,77	-	-	-
Итого по области	0,15	0,13	0,07	8,81	6,67	8,57	2,35	0,81	0,66

Таблица 24

Охват детей в возрасте 5 – 18 лет образовательными программами в учреждениях дополнительного образования детей в 2015 – 2017 годах

Муниципальное образование	Численность детей в возрасте от 5 до 18 лет			Число детей в возрасте от 5 до 18 лет, обучающихся по дополнительным образовательным программам			Доля детей в возрасте от 5 до 18 лет, обучающихся по дополнительным образовательным программам, %		
	2015 – 2016 уч. г.	2016 – 2017 уч. г.	2017 – 2018 уч. г.	2015 – 2016 уч. г.	2016 – 2017 уч. г.	2017 – 2018 уч. г.	2015 – 2016 уч. г.	2016 – 2017 уч. г.	2017 – 2018 уч. г.
Воловский	1764	1747	1765	928	850	900	53	49	51
Грязинский	10519	10867	11344	5300	5672	5899	50	52	52
Данковский	4451	4364	4411	2450	2491	2867	55	57	65
Добринский	4947	4879	4881	2372	2485	2587	48	51	53
Добровский	2852	2850	2923	1752	1804	1929	61	63	66
Долгоруковский	2341	2304	2353	1568	1615	1647	67	70	70
Елецкий	4118	4084	4118	2086	2105	2100	51	52	51
Задонский	4454	4565	4739	2122	2277	2322	48	50	49
Измалковский	2273	2282	2333	1536	1567	1540	68	69	66
Краснинский	1818	1794	1866	586	531	653	32	30	35
Лебедянский	5897	5838	5690	2405	2303	2788	41	39	49
Лев-Толстовский	2600	2601	2667	1227	1240	1120	47	48	42
Липецкий	6474	6684	7075	2615	2791	3891	40	42	55
Становлянский	2460	2471	2497	1434	1413	1473	58	57	59
Тербунский	3184	3187	3277	1978	1982	1999	62	62	61
Усманский	7225	7190	7284	4692	4897	5026	65	68	69
Хлевенский	2575	2589	2664	1558	1573	1572	61	61	59
Чаплыгинский	4508	4437	4464	3063	2806	3080	68	63	69
г. Елец	13483	13604	13785	5955	7922	7582	44	58	55
г. Липецк	64871	66409	68619	22605	21695	21958	35	33	32
Итого	152814	154746	158417	68232	70019	72872	45	45	46

**Доля детей в возрасте 5 – 18 лет, охваченных образовательными программами
дополнительного образования в 2015 – 2017 годах, %**

Муниципальное образование	2015 – 2016 учебный год			2016 – 2017 учебный год			2017 – 2018 учебный год		
	Всего	в органи- зации допол- нитель- ного образо- вания детей	на базе обще- образо- вательн ых ор- ганиза- ций	Всего	в органи- зации допол- нитель- ного образо- вания детей	на базе обще- образо- вательн ых ор- ганиза- ций	Всего	в органи- зации допол- нитель- ного образо- вания детей	на базе обще- образо- вательн ых ор- ганиза- ций
Воловский	88	53	35	156	49	108	156	51	73
Грязинский	134	50	84	135	52	83	135	52	78
Данковский	90	55	35	130	57	73	130	65	120
Добринский	122	48	74	142	51	91	142	53	183
Добровский	182	61	121	98	63	35	98	66	132
Долгоруковский	124	67	57	105	70	35	105	70	111
Елецкий	125	51	75	70	52	18	70	51	77
Задонский	100	48	52	114	50	64	114	49	134
Измалковский	85	68	17	92	69	23	92	66	96
Краснинский	107	32	75	116	30	87	116	35	56
Лебедянский	78	41	38	155	39	116	155	49	78
Лев-Толстовский	94	47	47	87	48	39	87	42	76
Липецкий	96	40	56	103	42	61	103	55	95
Становлянский	124	58	66	177	57	120	177	59	59
Тербунский	97	62	35	91	62	29	91	61	97
Усманский	91	65	26	106	68	38	106	69	129
Хлевенский	124	61	63	108	61	47	108	59	127
Чаплыгинский	136	68	68	87	63	24	87	69	109
г. Елец	73	44	28	95	58	37	95	55	125
г. Липецк	62	35	27	61	31	29	61	32	90
Итого	87	45	42	91	45	46	119	46	73

**Охват детей в возрасте 5 – 18 лет дополнительным образованием
сферы культуры и искусства в 2015 – 2017 годах**

Наименование учреждения	Количество обучающихся			Доля детей, обучающихся в ДШИ, ДМШ и ДХШ, от общего числа детей в возрасте от 5 до 18 лет, %		
	2015 г.	2016 г.	2017 г.	2015 г.	2016 г.	2017 г.
ДАИ при ЛОКИ имени К.Н. Игумнова	308	271	315			
МОУ ДОД ДХШ № 1 имени В.С. Сорокина	408	400	400			
МОУ ДОД ДХШ № 2 имени В.И. Сурикова	551	580	590			
МОУ ДОД ДШИ № 1	879	883	900			
МОУ ДОД ДШИ № 2	500	500	500			
МОУ ДОД ДШИ № 3	421	393	390			
МОУ ДОД ДШИ № 4	458	450	488			
МОУ ДОД ДМШ № 5	405	377	379			
МОУ ДОД ДШИ №6	751	855	870			
МОУ ДОД ДШИ №7	685	705	634			
МОУ ДОД ДМШ №8	504	465	455			
МОУ ДОД ДМШ № 9	233	243	243			
МОУ ДОД ДМШ №10	372	350	356			
МОУ ДОД ДШИ №11	433	362	422			
МОУ ДОД ДШИ №12	423	420	430			
Всего по г. Липецку	7330	7254	7 372	11,4	10,9	10,8
МБОУ ДОД ДХШ г. Ельца	205	205	205	13,4	13,9	
ДШИ № 1 г. Ельца	391	402	415	5,1	4,8	
МБОУ ДОД ДМШ №2 г. Ельца	378	382	390	6,7	7,2	
ДШИ № 3 г. Ельца	446	532	554	6,2	6,6	
МБОУ ДОД ДШИ № 4 имени Л.С. Соколовой г. Ельца	287	288	285	5,7	6,5	
ДШИ при ЕГКИ имени Т.Н. Хренникова	81	95	86	6,8	6,7	
Всего по г. Ельцу		1904	1 935	6,3	6,8	14,0
«Воловская детская музыкальная школа»	90	84	86	6,9	8,0	4,9
МАОУ ДОД ДШИ Грязинского района	697	789	774	9,2	9,0	6,8
МАОУ ДОД ДШИ имени А.К. Лебедева Данковского района	272	288	292	7,8	8,9	6,6
МБОУ ДОД Добринская ДШИ имени Н.А. Обуховой	280	320	350	8,7	11,7	7,1
МБОУ ДОД ДМШ Добровского района	193	193	193	7	6,7	6,6
МБОУ ДОД Долгоруковская ДШИ имени С.Н. Василенко	146	158	158	7,3	6,9	6,7
МАОУ ДОД ДМШ Елецкого района	284	330	355	6,4	7,6	7,5
МАОУ ДОД ДШИ Задонского района	410	410	410	8	9,2	8,8
МБОУ ДО ДМШ Измалковского района	177	202	214	8,5	10,3	9,2
МБОУ ДОД Краснинская ДШИ	157	213	284	12,1	13,8	15,5
МБОУ ДОД ДМШ имени К.Н. Игумнова г. Лебедяни	409	393	418	13,4	14,5	7,3
МАОУ ДОД Боринская ДШИ	474	465	475	9,1	9,3	6,7
МБОУ ДОД Лев-Толстовская ДМШ	163	198	204			7,7
МБОУ ДОД ДШИ г. Усмань	577	664	702	9,7	9,9	9,7
МБОУ ДО ДШИ с. Становое	208	253	253			10,3
МАОУ ДОД ШИ Тербунского района	386	445	450			13,8
МБОУ ДОД Хлевенская ДШИ	346	378	378			14,3
МАОУ ДОД ДШИ Чаплыгинского района	408	411	411			9,3
Всего по муниципалитетам	5677	6194	6407			
Итого	14795	15352	15714			9,9

Количество детей, занимающихся в детских спортивных школах, в 2015 – 2017 годах

Спортивная школа	Количество детей в спортивных школах		
	2015 г.	2016 г.	2017 г.
МАУ ДО ДЮСШ г. Данкова	1080	1081	1084
МАУ ДО ДЮСШ с. Волово	350	355	369
МАУ ДО ДЮСШ с. Долгоруково	575	582	585
МБОУ ДО ДЮСШ с. Красное	300	300	352
МАУ ДО ДЮСШ Хлебенского района	614	629	654
МБУ ДО ДЮСШ Лев-Толстовского района	657	661	666
МБОУ ДО ДЮСШ г. Задонска	544	579	566
МБУ ДО ДЮСШ Усманского района	300	310	420
МАОУ ДОД ДЮСШ г. Лебедянь	957	1023	1124
МБУ ДО ДЮСШ г. Грязи	2700	2742	2926
МБОУ ДО ДЮСШ «Дельфин» Становлянского района	204	210	225
ДЮСШ МБУ ФОК «Жемчужина» с. Измалково	48	57	94
МБУ ДО Тербунская ДЮСШ	266	280	287
МАУ ДО ДЮСШ с. Боринское	495	558	571
МБУ ДО ДЮСШ Чаплыгинского района	1397	1404	1460
МАУ ДО ДЮСШ «Жемчужина» п. Добринка	0	165	222
МБУ ДЮСШ с. Доброе	0	0	302
ГБУ ЛО СШОР имени А.М. Никулина	364	364	376
ГБУ ЛО СШОР «Локомотив» (г. Елец)	442	442	442
ГБУ ЛО ОК СШОР	2815	3502	3529
Областная спортивно-адаптивная школа	283	298	331
МОУ ДО «СШОР № 5» г. Липецк	756	752	779
МОУ ДО «СШОР № 9» г. Липецк	708	686	781
МОУДО «СШОР № 10» г. Липецк	470	445	441
МАОУ ДО «СШОР № 11» г. Липецк	920	920	897
МОУДО «СШОР № 13» г. Липецк	297	298	354
МУДОССШОР Спартак г. Елец	384	465	485
МБУ СШ Елецкий район	331	331	355
МБУ ДЮСШ № 2 г. Елец	330	349	336
МБУ ДЮСШ № 1 г. Елец	819	755	778
МОУ ДО СШ № 1 г. Липецк	853	853	858
МОУ ДО СШ № 2 г. Липецк	866	872	879
МОУ ДО СШ № 3 «Лидер» г. Липецк	883	2974	3055
МОУ ДО СШ № 4 г. Липецк	400	400	400
МОУ ДО СШ № 6 г. Липецк	476	507	474
МОУ ДО СШ № 7 г. Липецк	436	436	438
МОУ ДО СШ № 8 «Юность» г. Липецк	460	478	482
МОУ ДО СШ № 12 г. Липецк	436	436	432
ДЮСШ АНО ФК «Металлург» г. Липецк	566	520	496
Итого	24782	28019	29305

**Организация отдыха и оздоровления детей в лагерях с дневным пребыванием
в 2015 – 2017 годах**

Муниципальное образование	Доля оздоровленных детей от числа учащихся 1 – 9 классов, %			Изменения к уровню 2016 года, %
	2015 г.	2016 г.	2017 г.	
Воловский	83,5	96,9	104,3	+7,4
Грязинский	128,7	128,8	123,3	-5,5
Данковский	97,8	94,6	92,2	-2,4
Добринский	88,9	89,4	90,5	+1,1
Добровский	97,2	105,5	104,6	-0,9
Долгоруковский	89,6	90,9	93,6	+2,7
г. Елец	70,9	72,5	75,0	+2,5
Елецкий	103,2	109,1	122,0	+12,9
Задонский	76,8	80,0	78,6	-1,4
Измалковский	88,1	89,0	90,3	+1,3
Краснинский	35,3	58,8	67,5	+8,7
Лебедянский	99,8	99,9	102,75	+2,85
Лев-Толстовский	101,2	101,5	104,0	+2,5
г. Липецк	16,7	19,4	19,0	-0,4
Липецкий	96,7	98,0	94,4	-3,6
Становлянский	90,2	90,6	91,1	+0,5
Тербунский	89,7	92,8	94,1	+1,3
Усманский	98,0	98,4	106,2	+7,8
Хлевенский	90,2	90,4	90,5	+0,1
Чаплыгинский	128,9	129,6	130,0	+0,4
Итого	59,4	62,0	62,1	+0,1

**Доля детей, охваченных отдыхом и оздоровлением в лагерях
палаточного типа, в 2015 – 2017 годах**

Муниципальное образование	Доля оздоровленных детей от числа учащихся 1 – 9 классов, %			Изменения к уровню 2016 года, %
	2015 г.	2016 г.	2017 г.	
Воловский	5,52	3,41	4,09	+0,68
Грязинский	1,51	1,51	1,44	-0,07
Данковский	3,26	3,03	3,02	-0,01
Добринский	1,42	2,18	3,26	+1,08
Добровский	3,29	3,52	3,54	+0,02
Долгоруковский	8,48	8,74	9,34	+0,6
г. Елец	6,69	7,05	7,41	+0,36
Елецкий	14,44	13,56	9,86	-3,7
Задонский	1,87	1,86	2,25	+0,39
Измалковский	5,42	5,45	4,48	-0,97
Краснинский	5,75	6,31	6,3	-0,01
Лебедянский	8,07	7,98	7,97	-0,01
Лев-Толстовский	4,85	4,85	5,64	+0,79
г. Липецк	0,93	0,99	0,96	-0,03
Липецкий	20,53	20,17	20,85	+0,68
Становлянский	1,97	2,11	2,24	+0,13
Тербунский	8,06	8,81	9,04	+0,23
Усманский	2,36	2,17	2,25	+0,08
Хлевенский	3,79	3,77	3,76	+0,01
Чаплыгинский	0,95	0,98	0,85	-0,13
Итого	3,61	3,69	3,68	-0,01

**Выявление и устройство в семьи детей-сирот и детей, оставшихся без попечения родителей
(на 01 января 2018 года)**

Муниципальное образование	Всего на учете детей-сирот	Выявлено детей-сирот в 2017 году	Устроены в семьи в 2017 году	% семейного устройства в 2017 году	Состоят на учете в Региональном банке данных о детях, оставшихся без попечения родителей
Воловский	42	2	2	100,0	-
Грязинский	226	22	22	91,2	20
Данковский	138	6	6	92,0	11
Добринский	134	10	10	87,3	17
Добровский	114	22	21	93,0	8
Долгоруковский	82	1	1	96,3	3
Елецкий	97	7	6	94,8	5
Задонский	106	9	7	92,5	8
Измалковский	84	2	2	97,6	2
Краснинский	77	5	1	89,6	8
Лебедянский	126	13	13	87,3	16
Лев-Толстовский	58	1	0	96,6	2
Липецкий	168	11	11	89,9	17
Становлянский	62	12	12	85,5	9
Тербунский	44	8	6	86,4	6
Усманский	138	7	7	93,5	9
Хлевенский	62	3	2	96,8	2
Чаплыгинский	86	13	11	89,5	9
г. Елец	281	27	22	88,3	33
г. Липецк	1233	96	95	89,9	125
Итого	3358	277	257	90,8	310

Сведения о выявленных административных правонарушениях в 2015 – 2017 годах

Муниципальное образование	Выявлено административных правонарушений, совершенных несовершеннолетними			связанных с нарушениями норм антиалкогольного законодательства			Выявлено правонарушений, связанных с вовлечением несовершеннолетних в употребление алкогольной продукции (ст. 6.10 КоАП РФ)			Выявлено правонарушений, связанных с розничной продажей алкогольной продукции несовершеннолетним (ч. 2.1 ст. 14.16 КоАП РФ)		
	2015 г.	2016 г.	2017 г.	2015 г.	2016 г.	2017 г.	2015 г.	2016 г.	2017 г.	2015 г.	2016 г.	2017 г.
г. Липецк	3184	3255	4016	1259	1132	1057	370	307	183	377	276	184
Воловский	60	56	42	36	28	25	12	15	11	3	3	1
Грязинский	554	624	645	228	242	231	47	41	42	14	9	7
Данковский	160	205	136	95	129	80	17	18	3	9	7	7
Добринский	275	167	166	98	65	64	26	16	12	16	5	8
Добровский	95	109	118	42	47	68	20	23	30	4	1	1
Долгоруковский	89	70	62	50	36	35	15	8	7	2	1	2
г. Елец	988	953	922	645	526	288	133	122	87	62	61	35
Елецкий	135	145	87	62	59	34	29	19	13	14	7	3
Задонский	151	137	141	91	77	74	39	14	16	9	7	3
Измалковский	54	62	50	39	47	43	19	26	8	2	3	2
Краснинский	70	55	37	41	31	20	12	6	5	4	4	1
Лебедянский	384	285	129	242	186	69	59	44	24	11	5	2
Лев-Толстовский	123	131	144	76	80	82	14	14	10	2	2	2
Липецкий	122	114	53	44	52	25	53	42	3	9	12	3
Становлянский	83	72	54	66	55	37	13	8	11	5	7	4
Тербунский	113	109	75	50	46	25	17	11	3	5	4	1
Усманский	239	243	219	99	104	103	56	33	14	4	3	3
Хлевенский	116	81	46	57	34	22	24	6	3	7	1	1
Чаплыгинский	162	190	152	68	50	55	25	10	4	10	4	6
Липецкая область	7157	7063	7294	3388	3026	2437	1000	783	489	569	422	276

Таблица 32

**Количество несовершеннолетних, совершивших административные правонарушения,
в 2015 – 2017 годах**

Сведения о несовершеннолетних, совершивших административные правонарушения		2015 г.	2016 г.	2017 г.
Количество несовершеннолетних, совершивших административные правонарушения, всего:		3061	5213	3930
в том числе	мужского пола	2218	3901	2718
	женского пола	843	1312	1212
	до 16 лет	879	1002	967
	16 – 17 лет (включительно)	2182	4211	2963
	дети-мигранты	0	3	23
	беспризорные дети	0	0	0
	дети-сироты и дети, оставшиеся без попечения родителей	230	217	167
	подростки, повторно совершившие правонарушения	-	750	925

Таблица 33

Количество преступлений, совершенных в отношении детей, в 2015 – 2017 годах

Преступления, совершенные в отношении детей			2015 г.	2016 г.	2017 г.
Количество преступлений, совершенных в отношении детей, всего:			667	483	1132
в том числе	малолетних (до 14 лет включительно)		321	267	752
	в том числе	мужского пола	146	53	326
		женского пола	175	214	426
	несовершеннолетних		346	215	380
	в том числе	мужского пола	196	103	194
женского пола		150	112	186	
Количество совершенных в отношении детей преступлений, сопряженных с насильственными действиями			236	207	149
в том числе	родителями		37	42	21
	в отношении малолетних (до 14 лет включительно)		92	87	51
	в том числе	мужского пола	59	36	21
		женского пола	33	51	30
	в отношении несовершеннолетних		144	120	90
	в том числе	мужского пола	91	69	60
женского пола		53	51	38	
Количество преступлений сексуального характера, совершенных в отношении детей			34	52	50
в том числе	в том числе	мужского пола	0	2	2
		женского пола	34	20	26
	в отношении малолетних (до 14 лет включительно)		14	30	22
	в том числе	мужского пола	0	1	1
женского пола		14	29	21	
Количество преступлений против половой неприкосновенности, совершенных в отношении детей			34	51	50
в том числе	в отношении несовершеннолетних		20	22	28
	в том числе	мужского пола	0	2	2
		женского пола	20	20	26
	в отношении малолетних (до 14 лет включительно)		14	29	22
	в том числе	мужского пола	0	1	1
женского пола		14	28	21	

Таблица 34
Сведения о семьях и несовершеннолетних, находящихся в трудной жизненной ситуации и социально опасном положении, в 2015 – 2017 годах
(по данным органов социальной защиты населения Липецкой области)

Муниципальное образование	Всего семей, состоящих на учете в ОСЗН, на 01 января 2016 г.			Всего семей, состоящих на учете в ОСЗН, на 01 января 2017 г.			Всего семей, состоящих на учете в ОСЗН, на 01 января 2018 г.			% семей к 2016 г.	Обследовано семей ОСЗН			% к 2016 г.	Проведено рейдов			% к 2016 г.
	всего семей	в них детей	трудных подростков	всего семей	в них детей	трудных подростков	всего семей	в них детей	трудных подростков		за 2015 г.	за 2016 г.	за 2017 г.		за 2015 г.	за 2016 г.	за 2017 г.	
Воловский	13	28	24	11	20	17	9	18	15	81,8	264	292	300	102,7	210	241	237	98,3
Грязинский	88	200	17	90	202	14	82	200	12	91,1	597	611	732	119,8	157	165	267	161,8
Данковский	42	92	5	33	70	5	32	69	5	97,0	264	229	318	138,9	101	77	103	133,8
Добринский	23	70	13	23	71	10	23	67	12	100,0	160	263	204	77,6	44	67	53	79,1
Добровский	24	59	15	21	55	20	19	57	16	90,5	245	196	107	54,6	80	70	53	75,7
Долгоруковский	30	70	18	30	69	19	30	65	16	100,0	319	321	323	100,6	105	105	105	100,0
Елецкий	25	46	9	20	43	4	20	46	8	100,0	375	472	488	103,4	133	136	138	101,5
Задонский	63	113	13	73	132	11	70	130	19	95,9	930	937	891	95,1	92	101	97	96,0
Измалковский	31	74	13	27	77	6	27	78	9	100,0	467	178	220	123,6	47	46	59	128,3
Краснинский	25	55	5	23	61	7	24	62	12	104,3	252	262	288	109,9	64	70	72	102,9
Лебедянский	29	56	15	31	66	17	34	78	16	109,7	194	218	202	92,7	74	79	81	102,5
Лев-Толстовский	29	76	4	28	65	4	29	62	8	103,6	215	236	238	100,8	37	37	80	216,2
Липецкий	28	61	4	23	57	2	20	57	1	87,0	76	120	126	105,0	96	117	120	102,6
Становлянский	15	31	2	15	29	2	14	25	4	93,3	132	130	129	99,2	57	56	70	125,0
Тербунский	20	67	9	14	46	8	16	54	7	114,3	227	228	229	100,4	109	109	110	100,9
Усманский	38	100	8	31	84	10	29	84	7	93,5	521	696	587	84,3	55	66	70	106,1
Хлевенский	22	37	3	24	46	7	22	45	9	91,7	410	329	331	100,6	105	107	109	101,9
Чалыгинский	24	66	11	20	45	7	21	43	9	105,0	343	327	362	110,7	106	87	77	88,5
г. Елец	184	335	71	168	313	57	151	297	54	89,9	730	816	1231	150,9	125	101	123	121,8
г. Липецк	365	674	62	371	718	71	355	676	81	95,7	1456	1738	2231	128,4	225	241	243	100,8
Итого	1118	2 310	321	1076	2269	298	1027	2213	320	95,4	8 177	8599	9537	110,9	2022	2078	2267	109,1