

ЛИПЕЦКИЙ ОБЛАСТНОЙ СОВЕТ ДЕПУТАТОВ
8 сессия VI созыва

ПОСТАНОВЛЕНИЕ

08.06.2017 г.

г. Липецк

№ 276-пс

О ежегодном докладе «О положении детей и семей, имеющих детей, в Липецкой области» (2016 год)

Рассмотрев представленный главой администрации Липецкой области в соответствии с частью 4 статьи 21 Закона Липецкой области от 22 августа 2007 года № 87-ОЗ «О профилактике безнадзорности и правонарушений несовершеннолетних в Липецкой области» проект ежегодного доклада «О положении детей и семей, имеющих детей, в Липецкой области», учитывая решение комитета Липецкого областного Совета депутатов по науке и образованию, решение комитета Липецкого областного Совета депутатов по законодательству и правовым вопросам, руководствуясь пунктом 3 статьи 30 Устава Липецкой области Российской Федерации, статьей 21 Закона Липецкой области от 22 августа 2007 года № 87-ОЗ «О профилактике безнадзорности и правонарушений несовершеннолетних в Липецкой области», Липецкий областной Совет депутатов

ПОСТАНОВЛЯЕТ:

1. Утвердить ежегодный доклад «О положении детей и семей, имеющих детей, в Липецкой области» (2016 год).
2. Направить ежегодный доклад «О положении детей и семей, имеющих детей, в Липецкой области» (2016 год) главному федеральному инспектору по Липецкой области, в Липецкий областной суд, прокуратуру Липецкой области, территориальный федеральный орган внутренних дел, органы и учреждения системы профилактики безнадзорности и правонарушений несовершеннолетних, Уполномоченному по правам ребенка в Липецкой области, Уполномоченному по правам человека в Липецкой области.
3. Обратить внимание администрации Липецкой области на факт непринятия нормативного правового акта, устанавливающего порядок закрепления общественных воспитателей за несовершеннолетними и порядок ведения Реестра общественных воспитателей, предусмотренного Законом Липецкой области от 30 декабря 2010 года № 458-ОЗ «Об общественных воспитателях несовершеннолетних».

4. Настоящее постановление вступает в силу со дня его официального опубликования.

**Председатель Липецкого
областного Совета депутатов**

П.И. Путилин

Администрация Липецкой области
Комиссия по делам несовершеннолетних и защите их прав

**ДОКЛАД
О ПОЛОЖЕНИИ ДЕТЕЙ
И СЕМЕЙ, ИМЕЮЩИХ ДЕТЕЙ,
В ЛИПЕЦКОЙ ОБЛАСТИ
(2016 ГОД)**

Липецк 2017

ББК 67.404.5

Д63

Доклад «О положении детей и семей, имеющих детей, в Липецкой области (2016 год)». – Липецк, 2017. – 222 с.

Настоящий доклад подготовлен комиссией по делам несовершеннолетних и защите их прав Липецкой области на основе данных территориального органа Федеральной службы государственной статистики по Липецкой области, материалов территориальных органов федеральных органов исполнительной власти, структурных подразделений администрации области, органов исполнительной власти области. Доклад содержит общий анализ положения детей и семей, имеющих детей, в Липецкой области в 2016 году и мер, направленных на его улучшение.

© Администрация Липецкой области, 2017.

© Комиссия по делам несовершеннолетних и защите их прав, 2017.

СОДЕРЖАНИЕ

ВВЕДЕНИЕ	5
РАЗДЕЛ 1.	ОСНОВНЫЕ ДЕМОГРАФИЧЕСКИЕ ХАРАКТЕРИСТИКИ.....	6
РАЗДЕЛ 2.	УРОВЕНЬ ЖИЗНИ СЕМЕЙ, ИМЕЮЩИХ ДЕТЕЙ.....	11
	Социально-экономические условия реализации государственной политики в отношении семей, имеющих детей.....	11
	Оценка социально-экономического положения семей, имеющих детей (в том числе семей мигрантов и семей, имеющих детей-инвалидов).....	11
	Государственные пособия и дополнительные меры государственной поддержки семей, имеющих детей.....	15
	Меры налоговой поддержки семей, имеющих детей.....	23
	Пенсионное обеспечение семей, имеющих детей, государственная социальная помощь, денежные выплаты семьям с детьми-инвалидами.....	25
	Государственная социальная помощь малоимущим семьям.....	28
	Меры поддержки многодетных семей.....	30
РАЗДЕЛ 3.	ЖИЛИщНЫЕ УСЛОВИЯ СЕМЕЙ, ИМЕЮЩИХ ДЕТЕЙ.....	33
	Обеспечение жильем молодых семей, имеющих детей.....	33
	Обеспечение жильем многодетных семей.....	33
	Обеспечение жильем семей вынужденных мигрантов.....	35
	Обеспечение жильем детей-сирот и детей, оставшихся без попечения родителей.....	35
РАЗДЕЛ 4.	СОСТОЯНИЕ ЗДОРОВЬЯ ЖЕНЩИН И ДЕТЕЙ (В ТОМ ЧИСЛЕ ДЕТЕЙ-ИНВАЛИДОВ И ДЕТЕЙ, ВОСПИТЫВАЮЩИХСЯ В ОРГАНИЗАЦИЯХ ДЛЯ ДЕТЕЙ-СИРОТ И ДЕТЕЙ, ОСТАВШИХСЯ БЕЗ ПОПЕЧЕНИЯ РОДИТЕЛЕЙ).....	38
	Оценка состояния здоровья женщин и детей.....	38
	Обязательное медицинское страхование женщин и детей, обеспечение доступности и качества медицинской помощи женщинам и детям, включая лекарственную.....	49
	Формирование здорового образа жизни детей.....	53
РАЗДЕЛ 5.	СОСТОЯНИЕ ПИТАНИЯ ДЕТЕЙ.....	56
РАЗДЕЛ 6.	ОБРАЗОВАНИЕ, ВОСПИТАНИЕ И РАЗВИТИЕ ДЕТЕЙ (В ТОМ ЧИСЛЕ ДЕТЕЙ-МИГРАНТОВ И ДЕТЕЙ-ИНВАЛИДОВ).....	59
	Доступность дошкольных образовательных учреждений.....	59
	Общее образование.....	60
	Профессиональное образование.....	63
	Воспитание и развитие детей.....	67
	Обучение детей с ограниченными возможностями здоровья.....	72
	Поддержка одаренных детей.....	77
РАЗДЕЛ 7.	РАЗВИТИЕ ДОСУГА ДЕТЕЙ (В ТОМ ЧИСЛЕ ДЕТЕЙ-СИРОТ И ДЕТЕЙ, ОСТАВШИХСЯ БЕЗ ПОПЕЧЕНИЯ РОДИТЕЛЕЙ, ДЕТЕЙ-ИНВАЛИДОВ, ДЕТЕЙ, СОСТОЯЩИХ НА УЧЕТЕ В ОРГАНАХ ВНУТРЕННИХ ДЕЛ) И СЕМЕЙ, ИМЕЮЩИХ ДЕТЕЙ.....	82
	Организация культурного досуга детей и семей, имеющих детей.....	82
	Развитие детского и семейного спорта, физической культуры и туризма.....	91
	Организация отдыха и оздоровления детей.....	93

РАЗДЕЛ 8.	ТРУДОВАЯ ЗАНЯТОСТЬ ПОДРОСТКОВ И РОДИТЕЛЕЙ, ИМЕЮЩИХ ДЕТЕЙ.....	99
	Условия и режимы труда и отдыха подростков и родителей, имеющих несовершеннолетних детей, соблюдение трудовых прав подростков и меры по недопущению вовлечения несовершеннолетних в наихудшие формы детского труда.....	99
	Содействие занятости подростков, в том числе детей-сирот, детей, оставшихся без попечения родителей, детей-инвалидов и детей, состоящих на учете в органах внутренних дел.....	100
	Профессиональная подготовка и переподготовка родителей с детьми дошкольного возраста, в том числе многодетных родителей и родителей, имеющих детей-инвалидов.....	104
	Содействие совмещению родителями приносящей доход деятельности с выполнением семейных обязанностей, в том числе путем развития форм присмотра и ухода за детьми.....	105
РАЗДЕЛ 9.	ПРОФИЛАКТИКА СЕМЕЙНОГО НЕБЛАГОПОЛУЧИЯ, СОЦИАЛЬНОГО СИРОТСТВА И ЖЕСТОКОГО ОБРАЩЕНИЯ С ДЕТЬМИ.....	107
	Развитие системы социального обслуживания семьи и детей.....	107
	Предоставление социальных услуг семьям, имеющим детей, и детям, в том числе находящимся в социально опасном положении.....	109
	Предоставление социальных услуг семьям, имеющим детей-инвалидов.....	116
	Развитие социального патроната в отношении семей, находящихся в социально опасном положении.....	121
	Устройство детей-сирот и детей, оставшихся без попечения родителей, на воспитание в семьи.....	126
	Устройство детей в организации для детей-сирот, детей, оставшихся без попечения родителей.....	130
	Деятельность органов внутренних дел по профилактике семейного неблагополучия и жестокого обращения с детьми.....	133
	Деятельность органов опеки и попечительства, органов, осуществляющих управление в сфере образования, здравоохранения, социальной защиты населения и органов по делам молодежи по профилактике семейного неблагополучия и жестокого обращения с детьми.....	136
	Деятельность комиссий по делам несовершеннолетних и защите их прав.....	144
РАЗДЕЛ 10.	УКРЕПЛЕНИЕ ИНСТИТУТА СЕМЬИ, ДУХОВНО-НРАВСТВЕННЫХ ТРАДИЦИЙ СЕМЕЙНЫХ ОТНОШЕНИЙ.....	148
РАЗДЕЛ 11.	ПРОФИЛАКТИКА БЕЗНАДЗОРНОСТИ И ПРАВОНАРУШЕНИЙ НЕСОВЕРШЕННОЛЕТНИХ И В ОТНОШЕНИИ НЕСОВЕРШЕННОЛЕТНИХ.....	151
РАЗДЕЛ 12.	ПОЛОЖЕНИЕ НЕСОВЕРШЕННОЛЕТНИХ, ОТБЫВАЮЩИХ НАКАЗАНИЕ В ВОСПИТАТЕЛЬНЫХ КОЛОНИЯХ.....	179
РАЗДЕЛ 13.	ДЕЯТЕЛЬНОСТЬ ОБЩЕСТВЕННЫХ ОРГАНИЗАЦИЙ ПО РЕШЕНИЮ ПРОБЛЕМ НЕСОВЕРШЕННОЛЕТНИХ.....	180
ЗАКЛЮЧЕНИЕ	184
ПРИЛОЖЕНИЕ 1	ПЕРЕЧЕНЬ ОСНОВНЫХ НОРМАТИВНЫХ ПРАВОВЫХ АКТОВ ПО ВОПРОСАМ ДЕТСТВА.....	191
ПРИЛОЖЕНИЕ 2	СТАТИСТИЧЕСКИЕ ДАННЫЕ, ХАРАКТЕРИЗУЮЩИЕ ПОЛОЖЕНИЕ ДЕТЕЙ И СЕМЕЙ, ИМЕЮЩИХ ДЕТЕЙ, В ЛИПЕЦКОЙ ОБЛАСТИ.....	197

ВВЕДЕНИЕ

В настоящем докладе представлена информация о положении детей и семей, имеющих детей, проживающих в Липецкой области, за 2016 год, содержится анализ основных аспектов положения детей и семей, имеющих детей, за последние три года, а также меры, направленные на его улучшение.

Доклад подготовлен в соответствии с Федеральным законом от 24 июля 1998 года № 124-ФЗ «Об основных гарантиях прав ребенка в Российской Федерации», Постановлением Правительства Российской Федерации от 28 марта 2012 года № 248 «О государственном докладе «О положении детей и семей, имеющих детей, в Российской Федерации», а также Законом Липецкой области от 22 августа 2007 года № 87-ОЗ «О профилактике безнадзорности и правонарушений несовершеннолетних в Липецкой области» в целях обеспечения органов государственной власти и местного самоуправления объективной, систематизированной информацией о положении детей и семей, имеющих детей, тенденциях его изменения для определения приоритетных направлений деятельности по решению проблем детства, а также в целях разработки необходимых мероприятий по обеспечению прав детей, их защиты и развития.

Структура доклада отражает вопросы социально-экономического положения семей с детьми, состояния здоровья женщин и детей, питания, образования, воспитания и развития детей (в том числе детей-инвалидов, детей мигрантов, детей-сирот и детей, оставшихся без попечения родителей), трудовой занятости подростков и родителей, профилактики семейного неблагополучия и социального сиротства, поддержки детей, находящихся в трудной жизненной ситуации.

Ежегодная разработка и обсуждение областного доклада о положении детей и семей, имеющих детей, повышает эффективность реализации региональной политики в отношении семей и детей, способствует наиболее обоснованному определению основных приоритетов и мер, направленных на повышение качества жизни, защиту прав и законных интересов семьи и детей.

Доклад основывается на официальных материалах территориальных органов федеральных органов исполнительной власти, органов исполнительной власти Липецкой области, данных территориального органа Федеральной службы государственной статистики по Липецкой области.

В приложении к докладу приведены перечень основных нормативных правовых актов, действующих в 2014 – 2016 годах, оказывающих влияние на различные аспекты жизнедеятельности детей и семей, имеющих детей, и статистические показатели, характеризующие динамику изменения положения детей и семей, имеющих детей, в 2014 – 2016 годах.

РАЗДЕЛ 1. ОСНОВНЫЕ ДЕМОГРАФИЧЕСКИЕ ХАРАКТЕРИСТИКИ

Целью демографической политики Российской Федерации и Липецкой области является постепенная стабилизация численности населения и формирование предпосылок к последующему демографическому росту. Достижение цели в значительной степени зависит от успешного решения широкого круга задач социально-экономического развития, включая обеспечение стабильного экономического роста и роста благосостояния населения, интенсивное развитие человеческого капитала и создание эффективной социальной инфраструктуры.

По оценке территориального органа Федеральной службы государственной статистики по Липецкой области, численность постоянного населения Липецкой области имеет устойчивую динамику в сторону стабилизации и некоторого увеличения. На начало 2017 года численность населения составила 1 156,1 тыс. человек (2015 г. – 1 157,9 тыс. чел.; 2016 г. – 1 156,1 тыс. чел.). За 2016 год численность населения Липецкой области увеличилась на 0,01 % (за 2015 год отмечено сокращение населения на 0,16 %, за 2014 год – на 0,17 %) (таблица 1.1).

Таблица 1.1

**Численность населения Липецкой области, тыс. человек
(данные Росстата по состоянию на 01 января соответствующего года)**

2014 г.	2015 г.	2016 г.	2017 г.
1159,9	1157,9	1156,1	1156,2

Важной возрастной особенностью населения области является его старение. Общая доля лиц старше трудоспособного возраста составляет 27,4 %, жителей моложе трудоспособного возраста – 16,6 %, трудоспособного возраста – 56,0 %. На начало 2016 года доля лиц моложе трудоспособного возраста увеличилась на 0,4 % по сравнению с началом 2015 года, а доля лиц старше трудоспособного возраста – на 0,5 % (диаграмма 1.1).

Диаграмма 1.1

**Динамика изменения возрастного состава населения Липецкой области
в 2014-2016 годах, % (на начало календарного года)**

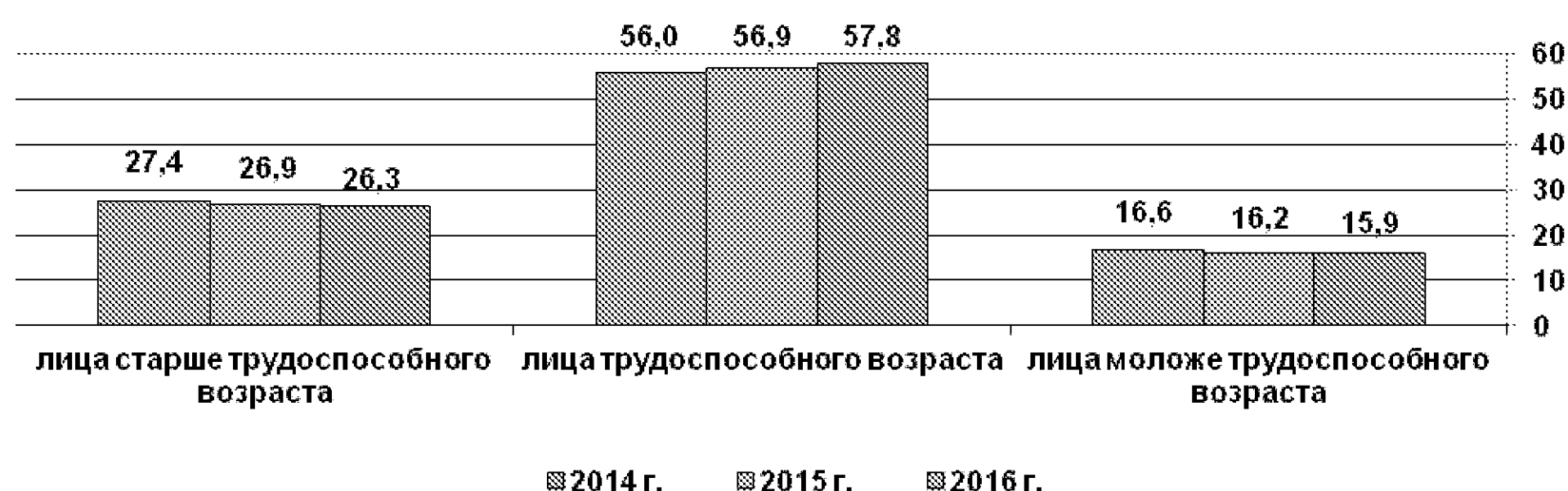

Коэффициент рождаемости в Липецкой области в 2016 году составил 11,3 на 1000 человек населения, что выше показателей соседних регионов: Белгородской (11,2 на 1000 человек населения), Воронежской (10,7 на 1000 человек населения), Тульской (10,2 на 1000 человек населения) и Тамбовской (9,6 на 1000 человек населения) областей (диаграмма 1.2.).

**Коэффициент рождаемости в некоторых субъектах ЦФО
в 2016 году (на 1000 человек населения)**



Общий коэффициент рождаемости по итогам 2016 года снизился на 1,7 % по сравнению с 2014 годом (11,5 на 1000 человек населения), коэффициент смертности уменьшился на 1,3 % – с 15,4 на 1000 человек населения в 2014 году до 15,2 на 1000 человек населения в 2016 году, коэффициент естественной убыли населения снизился на 2,6 % – с -3,9 на 1000 человек населения (таблица 1.2; диаграмма 1.3).

**Общие коэффициенты рождаемости, смертности, естественной убыли населения
в 2014 – 2016 годах (на 1000 человек населения)**

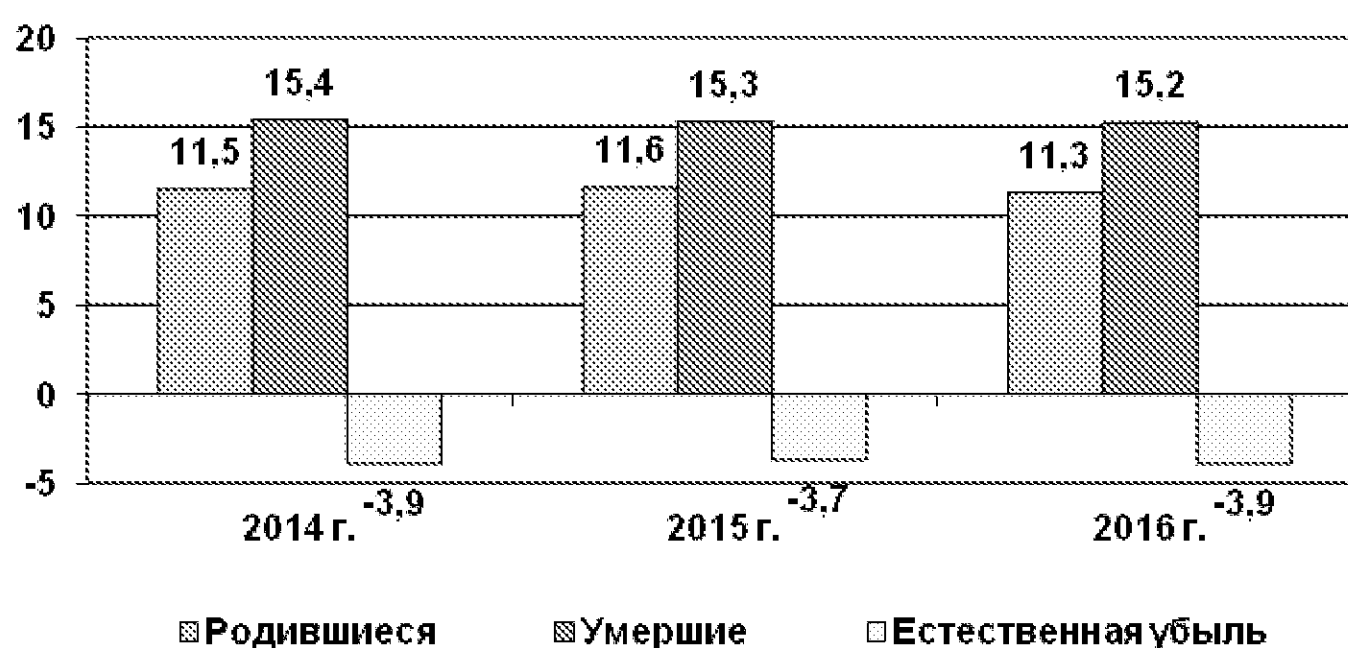

Естественное движение населения Липецкой области в 2014 – 2016 годах, человек

	Число родившихся			Число умерших			Естественный прирост (+), убыль (-) населения		
	2014 г.	2015 г.	2016 г.	2014 г.	2015 г.	2016 г.	2014 г.	2015 г.	2016 г.
Всего по области	13383	13428	13103	17795	17725	17538	-4412	-4297	-4444
Городские поселения	8585	9209	9019	10243	10270	10119	-1658	-1061	-1100
Сельская местность	4798	4219	4075	7552	7455	7419	-2754	-3236	-3344

Международная миграция сдерживает сокращение численности населения региона на протяжении последних лет. В 2016 году миграционный прирост составил 4 572 человека и позволил полностью компенсировать естественную убыль населения, обеспечив рост численности населения с начала года в целом по области на 0,2 тыс. человек.

За 2016 год на миграционный учет поставлен 87 201 иностранный гражданин и лицо без гражданства (2014 г. – 94 846 чел., 2015 г. – 87 767 чел.), из них по месту пребывания –

73 570 человек. Число лиц, поставленных на миграционный учет по месту пребывания первоначально, уменьшилось на 3,9 % (с 45 879 до 44 168). Продлили срок своего пребывания 29 402 иностранца.

В общем потоке временно находящихся доминируют граждане трех государств: Узбекистана – 26,9 %, Украины – 21,3 % и Молдовы – 15,2 %. Значительное число мигрантов прибывает из Армении (7,3 %), Таджикистана (7,1 %), Казахстана (5,6 %). Из стран с визовым порядком въезда в Липецкую область прибыли граждане Германии (2,2 %), Китая (1,1 %), Италии (0,8 %).

За 2014 – 2016 годы 12,0 % граждан, в отношении которых приняты решения о выдаче разрешительных документов на временное и постоянное проживание, – дети (таблица 1.3).

Таблица 1.3

Количество граждан, в отношении которых принято решение о выдаче разрешения на временное проживание и вида на жительство в 2014 – 2016 годах

	2014 г.	2015 г.	2016 г.
Всего, человек	9100	10535	12445
в том числе в возрасте:			
0 – 18 лет	989	1446	1361

Одними из основных факторов, влияющих на рождаемость, являются: изменение численности женщин возрастной группы 15 – 49 лет в общей численности населения, изменение возрастного состава группы женщин репродуктивного возраста. Общее снижение числа рождений подтверждает демографический прогноз о сокращении числа женщин репродуктивного возраста. Ежегодное снижение количества женщин, вступивших в активный репродуктивный возраст (20 – 29 лет), в общей структуре женского населения приводит к снижению рождаемости. В 2016 году численность женщин фертильного возраста (15 – 49 лет) сократилась на 8,2 тыс. человек, или на 3 % по сравнению с 2014 годом (диаграмма 1.4).

Диаграмма 1.4

Численность женского населения Липецкой области в возрасте 15 – 49 лет в 2014 – 2016 годах, человек (на начало календарного года)

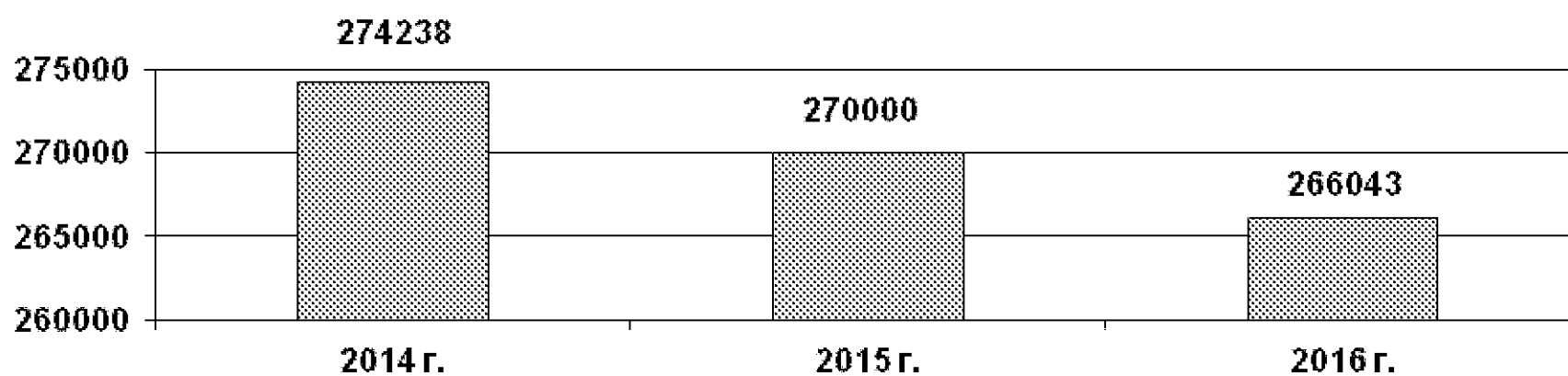

Несмотря на снижение численности женщин репродуктивного возраста, благодаря усилению мер социальной поддержки в Липецкой области на протяжении последних лет отмечается позитивная динамика численности детского населения. На 1 января 2016 года численность детей и подростков в возрасте до 18 лет, постоянно проживающих на территории Липецкой области, составила 211 260 человек. По сравнению с началом 2014 года численность детского населения увеличилась на 6,6 тыс. человек, или 3,2 %. Доля детского населения в общей численности населения в 2016 году составила 18,3 % (2014 г. – 17,6 %; 2015 г. – 17,9 %) (диаграмма 1.5).

Диаграмма 1.5

Численность детского населения Липецкой области в возрасте 0 – 17 лет в 2014 – 2016 годах, человек (на начало календарного года)

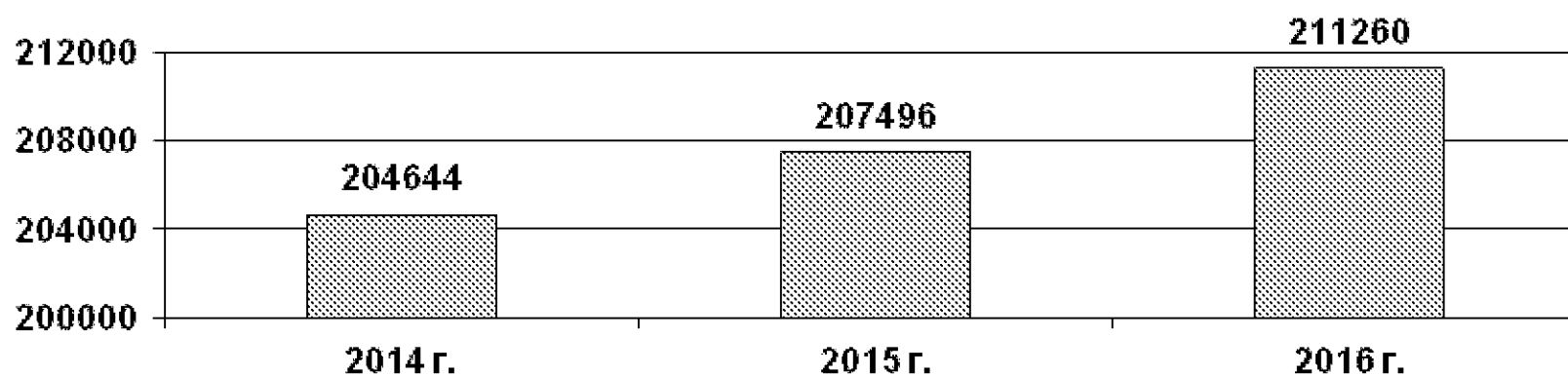

Из общего числа рождений доля третьих и последующих рождений в 2016 году выросла на 1,9 % и составила 17,3 % против 15,4 % в 2014 году (диаграмма 1.6).

Диаграмма 1.6

Очередность рождения детей в семьях Липецкой области в 2014 – 2016 годах, %

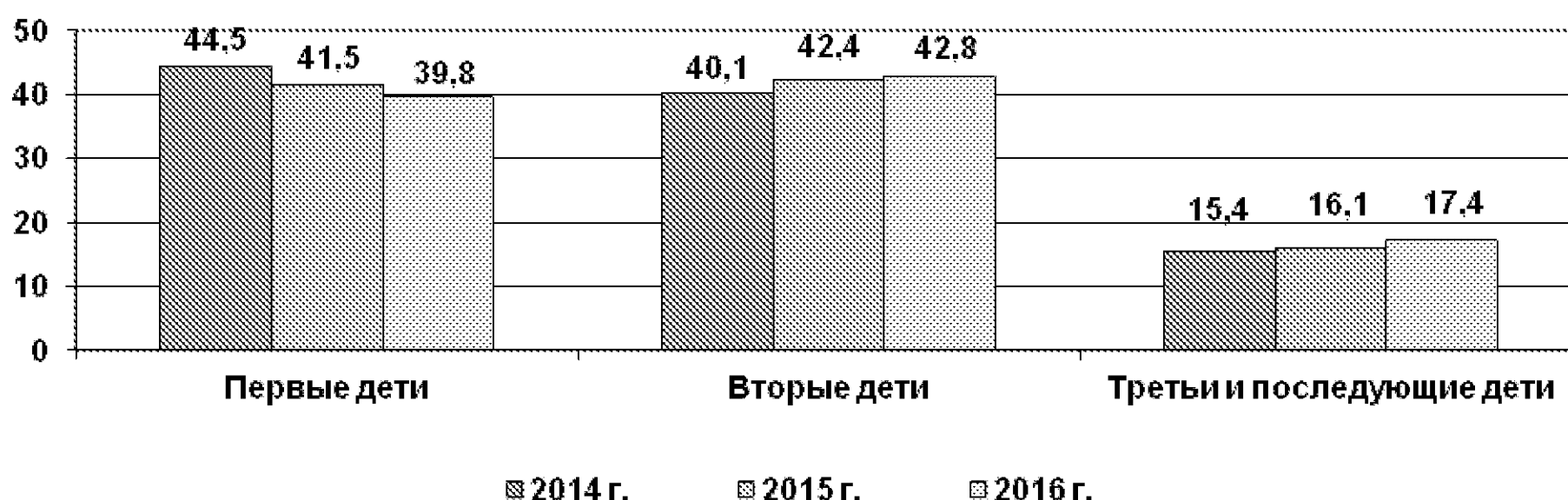

Существенное влияние на улучшение демографических показателей оказывает реализация в области модели семейной политики, направленной на поощрение успешных благополучных семей за рождение и большой вклад в воспитание детей, сохранение семейных ценностей и традиций, социальную поддержку многодетных семей, количество которых ежегодно увеличивается. За последние три года количество многодетных семей увеличилось на 18 %. По состоянию на 1 января 2017 года в органах социальной защиты населения Липецкой области состоит на учете 11414 многодетных семей, в которых проживают 37513 детей (диаграмма 1.7).

Диаграмма 1.7

Количество многодетных семей в Липецкой области в 2014 – 2016 годах

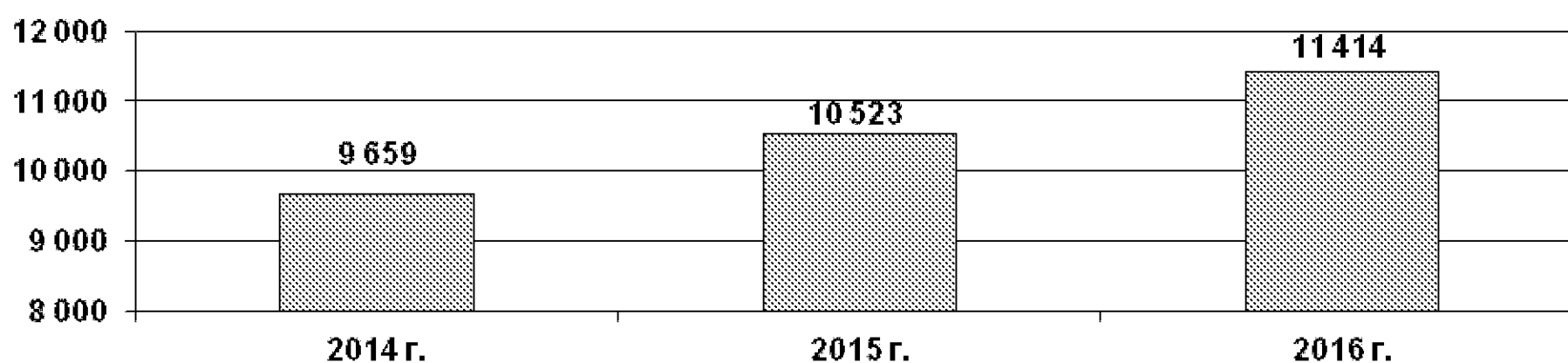

С целью улучшения демографической ситуации в 2016 году разработан и утвержден план мероприятий по реализации в 2016 – 2020 годах Концепции демографической политики Российской Федерации на период до 2025 года на территории Липецкой области (распоряжение администрации Липецкой области от 06 сентября 2016 года № 452-р), реализуется государственная программа Липецкой области «Социальная поддержка граждан, реализация семейно-демографической политики Липецкой области» на 2014 – 2020 годы, направленная на повышение уровня и качества жизни граждан в области, исполняется План мероприятий Липецкой области по повышению рождаемости на 2015 – 2018 годы, установлены целевые показатели по повышению рождаемости, а также мероприятия, направленные на их достижение.

РАЗДЕЛ 2. УРОВЕНЬ ЖИЗНИ СЕМЕЙ, ИМЕЮЩИХ ДЕТЕЙ

Социально-экономические условия реализации государственной политики в отношении семей, имеющих детей

Необходимые предпосылки для решения задач социального развития, включая улучшение положения семьи и детей, создает развитие экономики. С учетом этого основное внимание при определении мер социально-экономического развития уделяется поддержанию макроэкономической стабильности, привлечению инвестиций в экономику, созданию других условий устойчивой экономической динамики.

В Липецкой области в 2016 году отмечалась позитивная динамика роста ключевых экономических показателей по сравнению со среднероссийской: промышленного производства – 103,4 % (РФ – 101,1 %), сельскохозяйственного – 106,7 % (РФ – 104,8 %), объема инвестиций – 103,6 % (РФ – 99,1 %), строительства – 102,5 % (РФ – 95,7 %), ввода жилья – 102 % (РФ – 93,5 %).

Основной показатель экономического развития – валовой региональный продукт в 2016 году, по оценке составил, 492,9 млрд. рублей, или 102,2 % к уровню 2015 года в сопоставимых ценах (РФ – 99,8 %). По сравнению с 2000 годом валовой региональный продукт в сопоставимых ценах увеличился в 1,9 раза, а в основных текущих ценах – в 10,3 раза. За последние 4 года темпы роста валового регионального продукта области превышают значения по России в целом.

Наблюдается положительная динамика в промышленности. Объем отгруженной продукции превысил отметку в 600 млрд. рублей, рост к 2015 году составил 108 %. Область занимает лидирующие позиции по объему продукции обрабатывающих производств на душу населения (2 место в Центральном федеральном округе и в Российской Федерации).

В области сохраняется благоприятный инвестиционный климат. В 2016 году в экономику и социальную сферу области привлечено инвестиций в основной капитал в объеме 128 млрд. рублей (103,6 % к 2015 году в сопоставимых ценах). На душу населения в целом по области приходится 110,7 тыс. рублей инвестиций, что выше общероссийского уровня (99,8 тыс. руб.).

Оценка социально-экономического положения семей, имеющих детей (в том числе семей мигрантов и семей, имеющих детей-инвалидов)

Социально-экономическое положение семей, имеющих детей, в Липецкой области остается стабильным за счет мер социальной поддержки, обеспечения трудовой занятости населения, комплекса мероприятий по сохранению здоровья граждан.

В 2016 году среднедушевые денежные доходы населения выросли на 3,1 % и составили 28 524 рубля (2014 г. – на 13,7 % (25 263 руб.); 2015 г. – на 9,5 % (27 657 руб.)). Рост среднемесячных денежных доходов обеспечен за счет роста всех основных составляющих денежных доходов населения: оплаты труда, социальных выплат, доходов от предпринимательской деятельности (таблица 2.1).

**Динамика основных показателей уровня жизни населения Липецкой области
в 2014 – 2016 годах**

Показатели уровня жизни населения	2014 г.	2015 г.	2016 г.
Среднедушевые доходы, рублей	25263	27657	28524
Среднемесячная начисленная заработная плата, рублей	23133	24620	26075
Доля населения с доходами ниже величины прожиточного минимума, %	8,0	9,1	8,9

Реальные располагаемые денежные доходы населения в 2016 году снизились на 3,2 % (по РФ – на 5,9 %), в 2015 году – на 4,5 %, при этом в 2014 году наблюдался рост реальных располагаемых денежных доходов (105,5 %).

В целом за 2016 год объем денежных доходов населения, по предварительной оценке, вырос относительно предыдущего года на 3,1 % и составил 395,8 млрд. рублей (2014 г. – на 13,5 % (351,3 млрд. руб.); 2015 г. – на 9,3 % (384 млрд. руб.)). Денежные расходы по сравнению с 2015 годом снизились на 1,6 % и составили 358,5 млрд. рублей (2014 г. – рост на 14,7 %; 2015 г. – рост на 10,1 %).

Доля денежных доходов, использованных на покупку товаров и оплату услуг, выросла с 73,1 % в 2015 году до 73,6% в 2016 году.

По сравнению с 2015 годом расходы населения на текущее потребление выросли на 3,8 %. Продолжается сокращение спроса на предметы роскоши и товары длительного пользования.

Сократился прирост сбережений во вкладах и ценных бумагах (на 22,3 % к 2015 году), одновременно снизились расходы на приобретение иностранной валюты (на 16,9 %), а также на покупку недвижимости (на 41,5 %).

Население стало меньше покупать товары в кредит, за 2016 год снизилась задолженность по кредитам на 539 млн. рублей.

Сформировался отложенный спрос: в 1,9 раза увеличился прирост денег на руках у населения.

Основное влияние на процесс формирования денежных доходов населения области оказывает оплата труда работников. По итогам 2016 года реальная заработная плата в области составила 99,5 % (по РФ – 100,6 %) (2014 г. – 100,1 %; 2015 г. – 91,8 %). Среднемесячная начисленная заработная плата увеличилась на 5,9 % и составила 26 075 рублей (2014 г. – на 8,1 % (23 133 руб.); 2015 г. – на 6,4 % (24 620 руб.)).

Реальный размер назначенных пенсий в 2016 году составил 98,6 % (2014 г. – 96,9 %; 2015 г. – 102,3 %).

Покупательная способность денежных доходов населения (соотношение между среднедушевыми денежными доходами и величиной прожиточного минимума на душу населения) составила 3,4 раза (2014 г. – 3,7 раза; 2015 г. – 3,3 раза).

Доля населения с денежными доходами ниже величины прожиточного минимума является одной из самых низких в стране (2014 г. – 8,0 %; 2015 г. – 9,1 %; 2016 г. – 8,9 %). По данному показателю область находится на 6 месте в России и 3 – в Центральном федеральном округе (таблица 2.1.).

Доходно-имущественное расслоение граждан в последние годы сильно не изменилось. На долю 20 % наиболее обеспеченного населения в 2015 году приходилось 45 % всех денежных доходов (2013 г. – 46 %; 2014 г. – 45,9 %), а на долю 20 % наименее обеспеченных граждан – 5,9 % (2013 г. – 5,6 %; 2014 г. – 5,6 %).

Миграционные процессы оказывают влияние на самые разные стороны экономической, социальной, политической, культурной жизни региона. По состоянию на 1 января 2017

года на территории области зарегистрировано 46 115 человек, участвующих в региональной Программе переселения. В 2014 – 2016 годах в регион прибыло 27 197 человек, в том числе 5294 ребенка по странам выезда: Украина – 42 %, Узбекистан – 20 %, Казахстан – 15 %, Молдавия – 11 %, Армения – 5 %, Таджикистан – 3 %, Киргизия – 3 %, другие страны (Азербайджан, Грузия, Туркмения, Белоруссия, Германия) – по одному проценту (таблица 2.2). Среди детей соотечественников большинство лиц славянских национальностей: русские (43 %), украинцы (36 %).

Таблица 2.2

Количество участников Программы по оказанию содействия добровольному переселению и членов их семей, поставленных на учет (прибывших) в Липецкую область, в 2014 – 2016 годах

	2014 г.	2015 г.	2016 г.
Всего, человек	5416	11820	9961
в том числе в возрасте:			
0 – 5 лет	332	645	413
6 – 15 лет	633	1618	986
16 – 17 лет	111	351	205

Дети участников Программы переселения, как и их родители, приобретают гражданство в упрощенном порядке в двухмесячный срок. За последние три года в Липецкой области 2 482 ребенка переселенцев в возрасте до 18 лет стали полноправными гражданами Российской Федерации. Большая часть переселенцев (69 %) проживает в г. Липецке.

В целях поддержки участников Государственной программы переселения и членов их семей, в соответствии с Указом Президента Российской Федерации от 14 сентября 2012 года № 1289 «О реализации Государственной программы по оказанию содействия добровольному переселению в Российскую Федерацию соотечественников, проживающих за рубежом» соотечественники, переселяющиеся в Россию, имеют право на получение компенсационного пакета, включающего в себя услуги государственных и муниципальных учреждений дошкольного воспитания, общего и профессионального образования, социального обслуживания, здравоохранения и услуги государственной службы занятости, после их регистрации в установленном порядке и до приобретения ими российского гражданства.

Эффективная реализация региональной Программы по оказанию содействия добровольному переселению в Липецкую область соотечественников, проживающих за рубежом, на 2013 – 2020 годы способствует сохранению экономически активного населения области (72 % прибывших трудоспособного и продуктивного возраста, 25 % – дети, подростки, постепенно пополняющие категорию социально активного населения), а также повышению образовательной и профессионально-квалифицированной структуры населения (67 % соотечественников имеют высшее и среднее специальное образование).

В 2014 – 2016 годах в связи с эскалацией военно-политического конфликта в юго-восточной части Украины основной поток соискателей убежища в Российской Федерации составили выходцы из Луганской и Донецкой областей Украины. За последние три года на территорию Липецкой области прибыл в экстренном порядке 18 041 гражданин Украины, в том числе 4 681 ребенок.

В соответствии с Указом Президента Российской Федерации от 25 июля 2014 года № 531 «О внесении изменений в Государственную программу по оказанию содействия добровольному переселению в Российскую Федерацию соотечественников, проживающих за

рубежом, утвержденную указом Президента Российской Федерации от 22 июня 2006 года № 637» и постановлением Правительства Российской Федерации от 8 октября 2014 года № 1032 «Об организации работы с соотечественниками, постоянно проживающими на территории Украины, прибывшими на территорию Российской Федерации, получившими временное убежище в Российской Федерации и желающими принять участие в Государственной программе по оказанию содействия добровольному переселению в Российскую Федерацию соотечественников, проживающих за рубежом» гражданам Украины, получившим на территории России временное убежище, предоставлено право подавать документы на участие в Государственной программе переселения в упрощенном порядке.

В 2016 году 978 граждан Украины обратились по вопросу предоставления временного убежища на территории Липецкой области, статус получили 863 человека, в том числе 141 ребенок. Часть мигрантов выбрала для проживания другие субъекты Российской Федерации, отдельные семьи вернулись к местам постоянного проживания на территории Украины. По состоянию на 1 января 2017 года 12 091 человек имеют временное убежище (7 464 семьи), среди которых 3782 – дети. 12 081 человек являются гражданами Украины, 3 – Афганистана, 2 – Узбекистана, 2 – Ирака, по одному – Сирии, Сербии, Туркмении (таблица 2.3). Лиц, состоящих на учете со статусом беженца, на территории региона, нет.

Таблица 2.3

Количество граждан, имеющих временное убежище на территории Липецкой области, в 2014 – 2016 годах

	на 01.01.2015 г.	на 01.01.2016 г.	на 01.01.2017 г.
Всего человек	7963	11958	12091
в том числе в возрасте:			
0 – 5 лет	1000	12313	1273
6 – 15 лет	1140	1950	2010
16 – 17 лет	135	478	499

Существенно возросло количество граждан Украины, имеющих статус временного убежища и ставших участниками Государственной программы добровольного переселения, которые желают оформить разрешение на временное проживание, являющееся для большинства мигрантов первым шагом для постоянного проживания в Российской Федерации. В 2016 году 1580 семей стали участниками Государственной программы, из них несовершеннолетних граждан – 733 (2014 г. – 943 чел.; 2015 г. – 3 495 чел.).

В настоящее время в Липецкой области осуществляется работа с 223 переселенцами с территории постсоветского пространства (82 семьями), 76 % из которых прибыли из Республики Казахстан, 18 % – из Узбекистана, 2 % – из Молдовы, по одному проценту – из Киргизии и Армении (таблица 2.4).

Таблица 2.4

Количество вынужденных переселенцев, проживающих в Липецкой области, в 2014 – 2016 годах

	на 01.01.2015 г.	на 01.01.2016 г.	на 01.01.2017 г.
Всего вынужденных переселенцев, человек / семей	283 / 103	266 / 98	223 / 82
0 – 5 лет	0	0	0
6 – 15 лет	17	17	17
16 – 17 лет	3	3	0

17 детей состоят на учете в числе семей вынужденных переселенцев, прибывших из Центральноазиатского региона: 16 выходцев из Республики Казахстан, один – из Республики Узбекистан. Дети вынужденных переселенцев как граждане Российской Федерации пользуются всеми правами детей коренного населения. Защита прав и интересов вынужденных переселенцев, оказание им государственной поддержки способствуют, в том числе, снижению социальной напряженности в обществе.

Государственные пособия и дополнительные меры государственной поддержки семей, имеющих детей

Законодательством Российской Федерации предусмотрены меры социальной защиты граждан, имеющих детей, и определен круг лиц, нуждающихся в такой защите, а также условия ее предоставления.

Для решения задач повышения благосостояния и обеспечения социальной поддержки семей с детьми в области создана и постоянно совершенствуется правовая база. За 2016 год в законодательные акты Липецкой области внесены существенные изменения и дополнения, которые позволили увеличить не только размеры пособий на детей, расширить перечень видов мер социальной поддержки семье, но и закрепить социальные гарантии семей с детьми, установить систему поощрений и стимулирования достойного воспитания детей.

Рядом принятых законов внесены изменения в Закон Липецкой области от 27 марта 2009 года № 259-ОЗ «О социальных, поощрительных выплатах и мерах социальной поддержки в сфере семейной и демографической политики, а также лицам, имеющим особые заслуги перед Российской Федерацией и Липецкой областью», которыми:

- введена новая мера поддержки – единовременная социальная выплата малоимущим молодым семьям в связи с рождением первого ребенка в размере 20 000 рублей (Закон Липецкой области от 26 декабря 2016 года № 34-ОЗ);

- расширен возрастной ценз для малоимущих молодых семей с 30 до 35 лет (Закон Липецкой области от 16 ноября 2016 года № 6-ОЗ);

- увеличен размер единовременной социальной выплаты лицам из числа детей-сирот и детей, оставшихся без попечения родителей, в связи с рождением ребенка с 20 тыс. рублей до 30 тыс. рублей (Закон Липецкой области от 16 ноября 2016 года № 6-ОЗ);

- расширена категория получателей денежной выплаты в связи с рождением третьего и последующих детей до достижения ребенком возраста 3-х лет за счет включения в данную категорию усыновленных детей (Закон Липецкой области от 16 ноября 2016 года № 6-ОЗ).

Внесены изменения в Закон Липецкой области от 2 декабря 2004 года № 141-ОЗ «О мерах социальной поддержки отдельных категорий граждан в Липецкой области», предусматривающие:

- увеличение суммы материальной помощи в случае имущественных потерь, причиненных пожаром, стихийными бедствиями, катастрофами и другими ситуациями чрезвычайного характера, с 10 тыс. рублей до 20 тыс. рублей (Закон Липецкой области от 16 ноября 2016 года № 5-ОЗ);

- увеличение размера ежемесячной денежной выплаты на проезд в автомобильном транспорте межмуниципального сообщения на 20 %, с 250 рублей до 300 рублей для учащихся муниципальных общеобразовательных организаций и студентов профессионального, высшего образования из малообеспеченных семей, место учебы и место жительства кото-

рых расположены в разных муниципальных образованиях, за период с сентября по июль (Закон Липецкой области от 16 ноября 2016 года № 5-ОЗ);

- возмещение расходов на приобретение продуктов питания в размере четырехсот рублей в месяц в течение 6 месяцев гражданам, находящимся на амбулаторном контролируемом лечении от туберкулеза (Закон Липецкой области от 30 декабря 2015 года № 483-ОЗ);

- расширение перечня оснований для получения материальной помощи в случае экстренного ремонта электропроводки, находящейся в аварийном состоянии, жилых помещений граждан, принадлежащих им на праве собственности (Закон Липецкой области от 16 ноября 2016 года № 5-ОЗ);

- дополнение в перечень протезно-ортопедических изделий, предоставляемых детям от 0 до 18 лет бесплатно, ортопедических стелек (Закон Липецкой области от 16 ноября 2016 № 5-ОЗ).

С 1 января 2016 года появилось право использования средств государственной социальной помощи на основании социального контракта на организацию сельскохозяйственного потребительского кооператива и (или) вступление в сельскохозяйственный потребительский кооператив в размере 25 000 рублей (Закон Липецкой области от 11 ноября 2015 № 459-ОЗ «О внесении изменения в статью 4.2 Закона Липецкой области от 29 марта 2005 года «О государственной социальной помощи»).

В соответствии с федеральным и региональным законодательством по линии органов социальной защиты населения производится более 40 видов денежных выплат.

В 2016 году органами социальной защиты населения были своевременно и в полном объеме исполнены все публичные обязательства перед семьями с детьми в части предоставления мер социальной поддержки. На поддержку семей с детьми и организацию деятельности учреждений социальной реабилитации семей и несовершеннолетних, попавших в трудную жизненную ситуацию, из консолидированного бюджета было выделено 2273,2 млн. рублей, в том числе 884,4 млн. рублей – из федерального бюджета и 1388,8 млн. рублей – из областного бюджета, что на 127,4 % выше, чем в 2015 году (таблица 2.5).

Таблица 2.5

Материальная поддержка семей с детьми, учреждений социальной реабилитации семей и несовершеннолетних, попавших в трудную жизненную ситуацию, за 2014 – 2016 годы, млн. рублей

Вид бюджета	2014 г.	2015 г.	2016 г.	% к 2015 г.
Областной бюджет	1066,0	1170,7	1388,8	118,6
Федеральный бюджет	525,5	614,0	884,4	144,0
Консолидированный бюджет	1591,5	1784,7	2273,2	127,4

К числу основных мер социальной защиты граждан, имеющих детей, относится выплата государственных пособий, в частности государственных пособий в связи с рождением и воспитанием детей. Единая система таких пособий, призванная обеспечивать гарантированную государством материальную поддержку материнства, отцовства и детства, установлена Федеральным законом от 19 мая 1995 г. № 81-ФЗ «О государственных пособиях гражданам, имеющим детей» и включает следующие виды государственных пособий:

- единовременное пособие при рождении ребенка гражданам, не подлежащим обязательному социальному страхованию, в размере 15 512,65 рублей. В 2016 году пособие получили 2556 граждан на сумму 39,4 млн. рублей, что составляет 96,0 % к уровню

получателей 2015 года (2014 г. – 2 538 граждан на сумму 34,9 млн. руб.; 2015 г. – 2 665 граждан на сумму 38,5 млн. руб.);

- ежемесячное пособие по уходу за ребенком до полутора лет лицам, не подлежащим обязательному социальному страхованию, в размере 2 908,62 рубля на первого ребенка, 5 817,24 рубля на второго и последующих детей. За 2016 год пособие выплачено 10 869 гражданам на сумму 404 млн. рублей, что составляет 109,0 % получателей к уровню 2015 года (2014 г. – 10 641 гражданин на сумму 342,8 млн. руб.; 2015 г. – 10 697 граждан на сумму 369,7 млн. руб.);

- единовременное пособие беременной жене военнослужащего, проходящего военную службу по призыву, в размере 24 565,89 рублей. В 2016 году пособие получили 28 женщин на сумму 0,671 млн. рублей, что составляет 90 % к уровню получателей прошлого года (2014 г. – 36 женщин на сумму 0,78 млн. руб.; 2015 г. – 31 женщина на сумму 0,707 млн. руб.);

- ежемесячное пособие на ребенка военнослужащего, проходящего военную службу по призыву, в размере 10 528,24 рубля. В 2016 году пособие получили 118 детей на сумму 8,6 млн. рублей, что на 4 % меньше, чем в 2015 году (2014 г. – 130 детей на сумму 9,0 млн. руб.; 2015 г. – 123 ребенка на сумму 9,0 млн. руб.).

Выплата государственных пособий гражданам, имеющим детей, осуществлялась в размерах, проиндексированных на 1,07 % исходя из установленного в Российской Федерации прогнозного уровня инфляции на 2016 год.

Во исполнение статьи 3 Федерального закона РФ от 19 мая 1995 года № 81-ФЗ «О государственных пособиях гражданам, имеющим детей» принят Закон Липецкой области от 02 декабря 2004 года №142-ОЗ «О пособии на ребенка», которым обеспечивается гарантированная поддержка семьям с детьми, имеющим доход ниже величины прожиточного минимума, определенного в области. Законом установлено пособие на ребенка, базовый размер которого с 1 апреля 2015 года увеличен: с 220 до 242 рублей на детей одиноких матерей; с 440 до 484 рублей на детей, родители которых уклоняются от уплаты алиментов; с 330 до 363 рублей на детей военнослужащих, проходящих военную службу по призыву. Законодательством Липецкой области предусмотрена выплата данного пособия детям-инвалидам в размере 605 рублей и детям из многодетных семей в размере 363 рублей ежемесячно. За 2016 год пособие назначено и выплачено 42 363 детям на сумму 192,86 млн. рублей, что составляет 101,9 % к уровню получателей 2015 года (2014 г. – 37 705 детей на сумму 153,41 млн. руб.; 2015 г. – 41 584 ребенка на сумму 176,97 млн. руб.).

Мониторинг предоставления данной меры социальной поддержки семьям с детьми показывает, что экономическая ситуация, складывающаяся в России, отразилась и на количестве получателей выплат, зависящих от прожиточного минимума. По сравнению с 2015 годом в прошедшем году на 1,9 % возросло количество получателей пособия на ребенка (с 41 584 до 42 363 чел.) (диаграмма 2.1).

Количество получателей пособия на ребенка в 2014 – 2016 годах

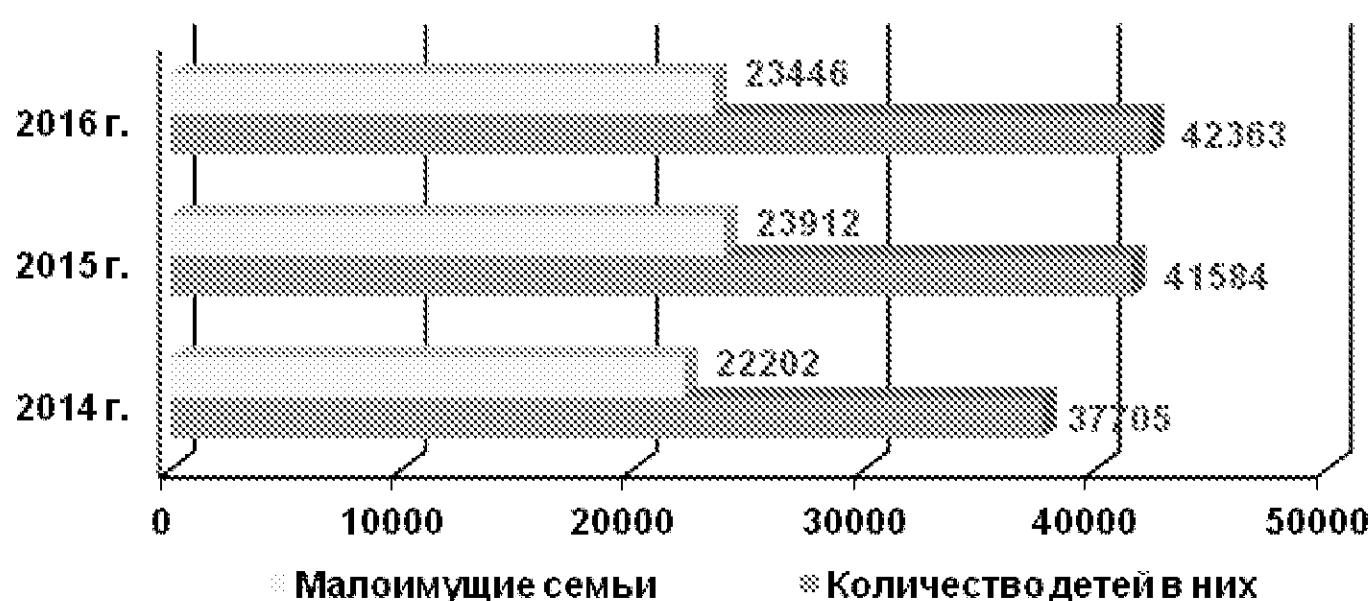

В целях улучшения положения семей, имеющих детей, обеспечения условий для их полноценного воспитания, развития и образования в дополнение к федеральному законодательству в области разработана система мер социальной поддержки. Законом Липецкой области от 28 марта 2009 года № 259-ОЗ «О социальных поощрительных выплатах и мерах социальной поддержки в сфере семейной и демографической политики, а также лицам, имеющим особые заслуги перед Российской Федерацией и Липецкой областью» предусмотрены и произведены:

- единовременная социальная выплата в связи с рождением третьего и последующих детей и в связи с рождением детей-близнецов в размере 50 тыс. рублей. В 2016 году выплачена 2 189 семьям на сумму 118,5 млн. рублей, что составляет 100,2 % к уровню прошлого года (2014 г. – 2 043 семьям на сумму 109,5 млн. руб.; 2015 г. – 2 185 семьям на сумму 116,0 млн. руб.);

- единовременная социальная выплата в связи с рождением ребенка у лиц из числа детей-сирот и детей, оставшихся без попечения родителей, в размере 20 тыс. рублей. Выплачена в 2016 году 56 гражданам на сумму 1,3 млн. рублей, что составляет 78,8 % к уровню прошлого года (2014 г. – 82 гражданам на сумму 1,6 млн. руб.; 2015 г. – 71 гражданину на сумму 1,4 млн. руб.);

- ежемесячная социальная выплата малоимущим семьям на ребенка от 1,5 до 3-х лет в размере 1000 рублей. За 2016 год предоставлена 7 696 гражданам на сумму 57,4 млн. рублей, что составляет 80,2 % к уровню прошлого года (2015 г. – 9 597 гражданам на сумму 67,2 млн. руб.);

- предоставление путевки на санаторно-курортное лечение беременным женщинам из малоимущих молодых семей. Стоимость путевки в 2016 году составила 38,9 тыс. рублей. В 2016 году по медицинским показаниям оздоровлены 3 беременные женщины на сумму 116,7 тыс. рублей (2014 г. – 13 беременных женщин на сумму 452,8 тыс. руб.; 2015 г. – 6 беременных женщин на сумму 218,5 тыс. руб.).

В области на основании Закона Липецкой области от 27 марта 2009 года № 259-ОЗ «О социальных поощрительных выплатах и мерах социальной поддержки в сфере семейной и демографической политики, а также лицам, имеющим особые заслуги перед Российской Федерацией и Липецкой областью» предоставляется эффективная мера поддержки многодетных семей в связи с рождением третьего и последующих детей в виде ежемесячной денежной выплаты до достижения ребенком возраста 3 лет. На финансирование указанной выплаты из консолидированного бюджета в 2016 году направлено 569 млн. рублей, в том числе за счет средств областного бюджета – 320,9 млн. рублей, федерального бюджета –

248,1 млн. рублей. Ежемесячную денежную выплату в 2016 году получили 5 960 человек на сумму 543,2 млн. рублей, что составляет 112 % к уровню прошлого года (2014 г. – 3 160 человек на сумму 185,8 млн. руб.; 2015 г. – 5 320 человек на сумму 401,6 млн. руб.). Целевой показатель эффективности по состоянию на 31 декабря 2016 года согласно соглашению с Министерством труда и социальной защиты Российской Федерации составил 103 %.

Выплата осуществляется в размере прожиточного минимума, установленного в области на ребенка в возрасте от 0 до 6 лет, при условии, что среднедушевой доход семьи не превышает среднедушевого дохода, сложившегося на территории области на дату обращения, по данным территориального органа Федеральной службы государственной статистики по Липецкой области. Размер выплаты в четвертом квартале 2016 года составлял 8 466 рублей, что на 4,8 % больше, чем в четвертом квартале 2015 года (8 076 руб.).

Одним из приоритетных направлений государственной политики в области формирования здорового образа жизни является обеспечение общедоступности физкультурно-спортивных организаций, оказывающих платные услуги по физической и спортивной подготовке. В целях материальной поддержки малоимущих семей с 2016 года Законом Липецкой области «О социальных, поощрительных выплатах и мерах социальной поддержки в сфере семейной и демографической политики, а также лицам, имеющим особые заслуги перед Российской Федерацией и Липецкой областью» предусмотрена компенсационная выплата в размере фактически произведенных затрат, но не более 1 300 рублей в месяц на каждого ребенка, на возмещение затрат за оказанные областными и муниципальными физкультурно-спортивными организациями платные услуги по физической и/или спортивной подготовке детям в возрасте от четырех до восемнадцати лет по следующим направлениям: обучение плаванию; оздоровительное или коррекционное плавание; эстетическая гимнастика; спортивная гимнастика; художественная гимнастика; танцевальный спорт; единоборства.

Федеральный закон от 29 декабря 2006 года № 256-ФЗ «О дополнительных мерах государственной поддержки семей, имеющих детей» (далее – Федеральный закон № 256-ФЗ) устанавливает дополнительные меры государственной поддержки семей, имеющих детей, в целях создания условий, обеспечивающих этим семьям достойную жизнь. Практика реализации Федерального закона № 256-ФЗ показала востребованность у граждан материнского (семейного) капитала, а также его положительное влияние на демографическую ситуацию.

В 2016 году территориальным органом Пенсионного фонда Российской Федерации по Липецкой области выдано 7 124 государственных сертификата на материнский (семейный) капитал (2014 г. – 7 294; 2015 г. – 6 136).

Количество обращений с заявлениями о распоряжении средствами (частью средств) материнского (семейного) капитала по основным направлениям расходования средств составило 21 611, в том числе на погашение ипотечных кредитов, взятых на приобретение (строительство) жилого помещения – 3 613 (16,72 %), на улучшение жилищных условий без привлечения кредитных средств – 2 757 (12,76 %); на оказание платных образовательных услуг – 474 заявления (2,19 %), на формирование накопительной пенсии женщин – одно заявление (0,46 %), на получение единовременной выплаты – 14 766 (68,33 %) (таблица 2.6).

**Распределение заявлений в Пенсионном фонде Российской Федерации
по основным направлениям использования материнского (семейного) капитала
в 2014 – 2016 годах**

	2014 г.	2015 г.	2016 г.
Количество выданных сертификатов на материнский (семейный) капитал	7294	6136	7124
Подано заявлений о распоряжении средствами материнского (семейного) капитала на:			
- погашение ипотечных кредитов, взятых на приобретение (строительство) жилого помещения	3402	3315	3613
- улучшение жилищных условий без привлечения кредитных средств	2946	2984	2757
- оказание платных образовательных услуг	398	416	474
- формирование накопительной части трудовой пенсии	1	1	1
- проведение единовременной выплаты	-	13925	14766
Итого	6747	20641	21611

В Липецкой области последовательно решаются вопросы социальной поддержки детей-сирот и детей, оставшихся без попечения родителей, лиц из их числа. Федеральный закон от 21 декабря 1996 года № 159-ФЗ «О дополнительных гарантиях по социальной поддержке детей-сирот и детей, оставшихся без попечения родителей» определил общие принципы, содержание и меры социальной поддержки данной категории лиц.

Законами Липецкой области от 30 декабря 2004 года № 166-ОЗ «О социальной поддержке обучающихся, студентов и аспирантов образовательных учреждений и дополнительных гарантиях по социальной поддержке детей-сирот и детей, оставшихся без попечения родителей, в Липецкой области», от 05 июля 1997 года № 72-ОЗ «О материальном обеспечении приемной семьи в Липецкой области» и от 27 марта 2009 года № 259-ОЗ «О социальных, поощрительных выплатах и мерах социальной поддержки в сфере семейной и демографической политики, а также лицам, имеющим особые заслуги перед Российской Федерацией и Липецкой областью» определены дополнительные гарантии прав детей-сирот на образование, медицинское обслуживание, включая отдых и оздоровление, на имущество и жилое помещение за счет средств областного бюджета, а также меры социальной поддержки детям-сиротам в приемных и опекунских семьях и приемным родителям.

С 1 января 2016 года произошло увеличение на 10 % размера денежного пособия на содержание детей, воспитывающихся в приемных семьях, которое составляет: при возрасте ребенка от 0 до 7 лет – 5 014 рублей; от 7 до 11 лет – 5 565 рублей; от 11 до 18 лет – 5 848 рублей.

Приемным семьям ежемесячно выплачиваются денежные средства на приобретение предметов хозяйственного обихода, личной гигиены, игр, игрушек, книг, исходя из расходов на одного воспитанника в размере 749 рублей. Дети из приемных семей ежемесячно получают по 350 рублей на проезд и культурно-массовые мероприятия и по 175 рублей – на личные расходы, а также имеют право один раз в год получить бесплатную путевку в загородный оздоровительный лагерь.

Приемным семьям предоставляются льготы по оплате коммунальных услуг. Установлены ежемесячные выплаты на каждого приемного ребенка на отопление, освещение: в городе – 416 рублей, в селе – 218 рублей; на оплату услуг бытового обслуживания – 251 рубль; на текущий ремонт жилого помещения – 251 рубль. При передаче ребенка в приемную семью выплачивается 30 300 рублей на приобретение мебели (таблица 2.7).

Меры социальной поддержки детей-сирот и замещающих семей в 2016 году

Выплата	Минимальная сумма, рублей	Максимальная сумма, рублей
Единовременные выплаты при устройстве ребенка-сироты		
Единовременное пособие при передаче ребенка на воспитание в семью	15512,65	168529,25
Единовременная выплата на приобретение мебели	-	30300
Ежемесячные выплаты на одного ребенка		
Ежемесячная выплата на содержание приемного ребенка	5014	5848
Ежемесячная выплата на приобретение предметов хозяйственного обихода, личной гигиены, игр, игрушек, книг	749	749
Ежемесячная выплата приемному ребенку на личные нужды	175	175
Денежные средства на проезд в городском, пригородном, в сельской местности на внутрирайонном транспорте, а также на посещение культурно-массовых, физкультурных и спортивных мероприятий	350	350
Денежные средства на отопление, освещение	218	416
Денежные средства приемным детям на оплату услуг бытового обслуживания	251	251
Денежные средства приемным детям на текущий ремонт жилого помещения	251	251
Вознаграждение приемным родителям	4828	7964
Итого	11836	16004

Ежемесячное денежное вознаграждение труда приемного родителя зависит от количества приемных детей в семье. При наличии одного приемного ребенка выплачивается 4 828 рублей; двух детей – 6 712 рублей; трех детей – 8 583 рубля; четырех детей – 14 897 рублей; пяти детей – 16 906 рублей; шести детей – 18 653 рубля; семи детей – 20 524 рубля; восьми приемных детей – 22 408 рублей.

На каждого приемного ребенка, не достигшего 3-летнего возраста, хронически больного приемного ребенка (детей), приемного ребенка с отклонениями в психическом и физическом развитии размер вознаграждения приемным родителям увеличивается на сумму 1 761 рубль; выплата на каждого приемного ребенка-инвалида – на сумму 3136 рублей.

Материальная поддержка ребенку в семье опекуна производится в виде ежемесячной выплаты:

- на питание, приобретение одежды, обуви и мягкого инвентаря для ребенка в возрасте от 0 до 7 лет – 5 014 рублей; от 7 до 11 лет – 5 565 рублей; от 11 до 18 лет – 5 848 рублей;

- на оплату жилого помещения и коммунальных услуг в размере 416 рублей в городе; 218 рублей в селе.

Также ежемесячно выплачиваются средства в размере 350 рублей на проезд и культурно-массовые мероприятия и 175 рублей – на личные расходы. Дети-сироты из опекунских семей имеют право один раз в год получить бесплатную путевку в загородный оздоровительный лагерь.

В общей сложности ежемесячный размер средств, получаемых замещающей семьей на одного ребенка (в зависимости от возраста ребенка, состояния здоровья, места проживания) в приемной семье, составляет от 11 836 рублей до 16 004 рублей, в опекунской семье – от 5 757 рублей до 6 789 рублей.

С 1 января 2016 года в Липецкой области выплачивается ежемесячная социальная выплата на усыновленного ребенка-сироту или ребенка, оставшегося без попечения родителей, в размере 8 000 рублей в месяц до совершеннолетия ребенка. Данной категории семей также оказываются единовременные меры государственной поддержки (все формы устройства):

- за счет средств областного бюджета и в соответствии с Законом Липецкой области от 27 марта 2009 года № 259-ОЗ «О социальных, поощрительных выплатах и мерах социальной поддержки в сфере семейной и демографической политики, а также лицам, имеющим особые заслуги перед Российской Федерацией и Липецкой областью» выплачивается единовременная социальная выплата при передаче на воспитание в семью ребенка-сироты в возрасте от 7 лет, а также ребенка-инвалида, ребенка с ограниченными возможностями здоровья из числа детей-сирот в размере 50 тыс. рублей (в 2016 году было совершено 245 таких выплат);

- за счет средств федерального бюджета и в соответствии с Федеральным законом от 19 мая 1995 года № 81-ФЗ «О государственных пособиях гражданам, имеющим детей» выплачивается единовременное пособие при передаче ребенка на воспитание в семью. При всех формах устройства в 2016 году размер выплат составил 15 512,65 рубля – (332 выплаты); при усыновлении ребенка-инвалида, ребенка в возрасте старше семи лет, а также детей, являющихся братьями и (или) сестрами – 118 529,25 рубля (25 выплат).

Также приемные и опекунские семьи, насчитывающие вместе с собственными трое и более детей, в Липецкой области по всем мерам социальной поддержки приравниваются к многодетным семьям (льготы при оплате коммунальных услуг и т.п.).

Опекунским и приемным семьям оказываются меры социальной поддержки по оплате за содержание детей в муниципальных дошкольных образовательных организациях в виде 100 % компенсации родительской платы за пребывание ребенка в детском саду. Также подопечным детям-инвалидам предоставляются следующие льготы:

- 50 % оплата жилья и коммунальных услуг;
- бесплатное содержание в муниципальных дошкольных образовательных организациях;
- бесплатное санаторно-курортное лечение;
- бесплатный проезд к месту лечения и обратно;
- обеспечение лекарственными препаратами или компенсация их денежным содержанием.

С 2017 года в Липецкой области вводится еще одна мера поддержки – ежемесячная выплата детям, оставшимся без попечения родителей, оба родителя которых неизвестны, в размере 7 260 рублей.

В соответствии с Законом Липецкой области от 27 марта 2009 года № 259-ОЗ обучающиеся муниципальных образовательных организаций из многодетных семей получают социальную поддержку для:

- обеспечения школьной формой либо заменяющим ее комплектом детской одежды для посещения школьных занятий – в размере 2 500 рублей один раз в два года; спортивной формой для посещения школьных занятий – в размере 2 010 рублей ежегодно;
- бесплатного посещения областных государственных учреждений культуры и искусства, музеев, театров и выставочных залов (один раз в месяц);
- бесплатного проезда на автомобильном транспорте общего пользования на городских и пригородных маршрутах, а также городском электрическом пассажирском транспорте (на период с сентября по июнь).

Меры социальной поддержки семьям мигрантов оказываются в рамках действующих нормативных актов области, определяющих порядок их предоставления. В течение 2016 года регион в рамках подпрограммы «Оказание содействия добровольному переселению в Липецкую область соотечественников, проживающих за рубежом» Государственной программы «Развитие рынка труда и содействие занятости населения в Липецкой области», утвержденной постановлением администрации Липецкой области от 16 октября 2013 года

№ 465, принимал: соотечественников из-за рубежа; соотечественников, имеющих разрешение на временное или постоянное проживание в области; граждан, вынужденно покинувших территорию Украины и получивших статус временного убежища на территории Российской Федерации. Семьям участников региональной Программы переселения, имеющим детей, органами социальной защиты населения предоставляются по упрощенному порядку обращения услуги: по выплате ежемесячного пособия на ребенка; пособия по уходу за ребенком до 1,5 лет; единовременного пособия при рождении ребенка; социального пособия малообеспеченным семьям, имеющим детей в возрасте от 1,5 до 3-х лет; по оказанию адресной помощи; по оформлению путевок в детские оздоровительные лагеря области.

Меры налоговой поддержки семей, имеющих детей

Налоговым кодексом Российской Федерации (далее – Налоговый кодекс) предусмотрен комплекс мер, направленный на снижение налоговой нагрузки для лиц с семейными обязанностями.

В соответствии со статьей 217 Налогового кодекса государственные пособия, за исключением пособий по временной нетрудоспособности (включая пособие по уходу за больным ребенком), освобождены от налогообложения.

Согласно статье 218 Налогового кодекса родитель, супруга (супруг) родителя, усыновители, опекуны, попечители, приемные родители, супруга (супруг) приемного родителя, на обеспечении которых находится ребенок, имеют право на получение стандартного налогового вычета за каждый месяц налогового периода. С 01 января 2016 года размер стандартного налогового вычета, предоставляемого родителю, супругу (супруге) родителя, усыновителю, на обеспечении которых находится ребенок, установлен в следующих размерах:

- 1 400 рублей – на первого ребенка; 1 400 рублей – на второго ребенка; 3 000 рублей – на третьего и каждого последующего ребенка; 12 000 рублей – на каждого ребенка в случае, если ребенок в возрасте до 18 лет является ребенком-инвалидом, или учащегося очной формы обучения, аспиранта, ординатора, интерна, студента в возрасте до 24 лет, если он является инвалидом I или II группы;

- опекуну, попечителю, приемному родителю, супруге (супругу) приемного родителя – в следующих размерах: 1 400 рублей – на первого ребенка; 1 400 рублей – на второго ребенка; 3 000 рублей – на третьего и каждого последующего ребенка; 6 000 рублей – на каждого ребенка в случае, если ребенок в возрасте до 18 лет является ребенком-инвалидом, или учащегося очной формы обучения, аспиранта, ординатора, интерна, студента в возрасте до 24 лет, если он является инвалидом I или II группы.

Также для всех налогоплательщиков, на обеспечении которых находятся дети, увеличен до 350 000 рублей предельный размер дохода, рассчитываемый с начала года нарастающим итогом, по достижении которого налоговый вычет не предоставляется.

Исходя из статистической налоговой отчетности, по Липецкой области сумма предоставленных стандартных вычетов на детей за 2014 год составила 2793 млн. рублей, за 2015 год – 2786 млн. рублей.

Наряду с указанными стандартными вычетами на детей, ст. 219 Налогового кодекса установлены социальные налоговые вычеты:

- в сумме, уплаченной налогоплательщиком-родителем за обучение своих детей в возрасте до 24 лет в размере не более 50 тыс. рублей на каждого ребенка в общей сумме на обоих родителей (опекуна или попечителя);

- в сумме, уплаченной за услуги по лечению детей (в том числе усыновленных) в возрасте до 18 лет, подопечных в возрасте до 18 лет.

Согласно статистической налоговой отчетности, в 2014 году 2,2 тыс. гражданам предоставлены социальные налоговые вычеты по суммам, уплаченным за обучение детей по очной форме обучения, на общую сумму 87,7 млн. рублей; в 2015 году – 2,4 тыс. гражданам на общую сумму 99,3 млн. рублей; в 2016 году – 3,4 тыс. гражданам годовые вычеты по суммам, уплаченным за обучение детей по очной форме обучения, на общую сумму 136,2 млн. рублей.

Не подлежат налогообложению (освобождаются от налогообложения) следующие виды доходов физических лиц:

- государственные пособия, в том числе по беременности и родам;
- суммы единовременных выплат (в том числе в виде материальной помощи), осуществляемых работодателями работникам (родителям, усыновителям, опекунам) при рождении (усыновлении, удочерении) ребенка, выплачиваемой в течение первого года после рождения (усыновления, удочерения), но не более 50 тыс. рублей на каждого ребенка;

- стипендии обучающихся;
- средства, получаемые родителями (законными представителями) детей, посещающих образовательные организации, реализующие образовательную программу дошкольного образования, в виде компенсации части родительской платы за присмотр и уход за детьми в указанных образовательных организациях, предусмотренной Федеральным законом от 29 декабря 2012 года № 273-ФЗ «Об образовании в Российской Федерации»;

- доходы в денежной или натуральной форме в виде оплаты стоимости проезда к месту обучения и обратно лицам, не достигшим 18 лет, обучающимся в российских дошкольных и общеобразовательных организациях, имеющих соответствующую лицензию;

- доходы в виде благотворительной помощи, получаемые детьми-сиротами, детьми, оставшимися без попечения родителей, и детьми, являющимися членами семей, доходы которых на одного члена не превышают прожиточного минимума;

- доходы, полученные налогоплательщиками при реализации дополнительных мер поддержки семей, имеющих детей, предусмотренных Федеральным законом от 29 декабря 2006 года № 256-ФЗ «О дополнительных мерах государственной поддержки семей, имеющих детей» и принятыми в соответствии с ним законами Липецкой области, муниципальными правовыми актами.

В Липецкой области с 2011 года дополнительно предоставляется льгота по транспортному налогу одному из родителей (усыновителей) в многодетной семье. Данной льготой воспользовались 2832 гражданина, а сумма налога, от уплаты которой граждане были освобождены, за 2014 год составила 11,5 млн. рублей, за 2015 год – 12,8 млн. рублей.

Освобождаются от уплаты транспортного налога на одно транспортное средство родители и опекуны детей-инвалидов в возрасте до 18 лет. За 2014 год данная льгота предоставлена 2102 гражданам на сумму 2,9 млн. рублей, за 2015 год – 2147 гражданам на сумму 3,1 млн. рублей.

Пенсионное обеспечение семей, имеющих детей, государственная социальная помощь, денежные выплаты семьям с детьми-инвалидами

Вопросы пенсионного обеспечения детей в Российской Федерации в 2016 году регулировались федеральными законами от 15 декабря 2001 года № 166-ФЗ «О государственном пенсионном обеспечении в Российской Федерации» (далее – Федеральный закон № 166-ФЗ) и от 28 декабря 2013 года № 400-ФЗ «О страховых пенсиях» (далее – Федеральный закон № 400-ФЗ).

Действующее законодательство предусматривает два вида пенсий по инвалидности: страховую и социальную.

В соответствии с Федеральным законом № 166-ФЗ осуществляется пенсионное обеспечение детей-инвалидов, детей в возрасте до 18 лет, а также старше этого возраста, обучающихся по очной форме по основным образовательным программам в организациях, осуществляющих образовательную деятельность, в том числе в иностранных организациях, расположенных за пределами территории Российской Федерации, если направление на обучение произведено в соответствии с международными договорами Российской Федерации, до окончания ими такого обучения, но не дольше чем до достижения ими возраста 23 лет, потерявших одного или обоих родителей, и детей умершей одинокой матери. Право на страховую пенсию по инвалидности в соответствии с Федеральным законом № 400-ФЗ имеют граждане из числа застрахованных лиц, признанные инвалидами I, II или III группы. Право на указанную страховую пенсию не может быть реализовано при полном отсутствии у данной категории граждан страхового стажа. В этом случае устанавливается социальная пенсия по инвалидности в соответствии с Федеральным законом № 166-ФЗ, в том числе детям-инвалидам.

Социальные пенсии ежегодно индексируются с 1 апреля с учетом темпов роста прожиточного минимума пенсионера в Российской Федерации за прошедший год. Коэффициенты индексации социальных пенсий устанавливаются Правительством Российской Федерации. С 1 апреля 2016 года социальные пенсии проиндексированы с учетом коэффициента индексации, установленного в размере 1,04, то есть на 4%.

По состоянию на 31 декабря 2016 года средний размер социальной пенсии детям-инвалидам составил 11 903,51 рубля; детям, потерявшим одного из кормильцев, – 4 959,85 рубля; детям, потерявшим обоих родителей или одинокую мать, – 9 919,73 рубля (таблица 2.8).

Таблица 2.8

**Количественные и качественные характеристики социальных пенсий
в 2014 – 2016 годах**

Год	Количество получателей	Средний размер, руб.
Социальные пенсии, установленные детям-инвалидам		
2014	4098	10375,73
2015	3996	11445,68
2016	4079	11903,51
Социальные пенсии детям, потерявшим одного из родителей		
2014	6944	4323,74
2015	6929	4769,09
2016	6808	4959,85
Социальные пенсии детям, потерявшим обоих родителей или одинокую мать		
2014	951	8647,51
2015	989	9538,20
2016	990	9919,73

Нетрудоспособным членам семьи умершего кормильца действующее законодательство предусматривает страховые пенсии по случаю потери кормильца и пенсии по случаю потери кормильца по государственному пенсионному обеспечению. Нетрудоспособными членами семьи умершего кормильца признаются дети, братья, сестры и внуки умершего кормильца, не достигшие возраста 18 лет, а также дети, братья, сестры и внуки умершего кормильца, обучающиеся по очной форме обучения по основным образовательным программам в организациях, осуществляющих образовательную деятельность, в том числе в иностранных организациях, расположенных за пределами территории Российской Федерации, если направление на обучение произведено в соответствии с международными договорами Российской Федерации, до окончания ими такого обучения, но не дольше чем до достижения ими возраста 23 лет, или дети, братья, сестры и внуки умершего кормильца старше этого возраста, если они до достижения возраста 18 лет стали инвалидами.

В 2016 году средний размер страховой пенсии детям, потерявшим одного из родителей, не достигшим возраста 18 лет, составила 4 558,62 рубля; детям, потерявшим одного из родителей, старше возраста 18 и не достигшим 23 лет, обучающимся по очной форме, – 5 049,75 рубля; детям, потерявшим обоих родителей или одинокую мать, – 11 742,07 рубля (таблица 2.9).

Таблица 2.9

**Количественные и качественные характеристики страховых пенсий
по случаю потери кормильца в 2014 – 2016 годах**

Год	Количество получателей	Средний размер, руб.
Страховые пенсии детям, потерявшим одного из родителей, не достигшим возраста 18 лет		
2014	3413	4093,35
2015	3543	4491,02
2016	3763	4558,62
Страховые пенсии детям, потерявшим одного из родителей, старше возраста 18 и не достигшим 23 лет, обучающимся по очной форме		
2014	1018	4626,14
2015	856	5015,70
2016	641	5049,75
Страховые пенсии детям, потерявшим обоих родителей или одинокую мать		
2014	115	9803,04
2015	108	9809,99
2016	111	11742,07

В соответствии с Федеральным законом от 24 ноября 1995 года № 181-ФЗ «О социальной защите инвалидов в Российской Федерации» детям-инвалидам устанавливается ежемесячная денежная выплата (ЕДВ), размер которой в 2016 году составил 2 397,59 рубля (таблица 2.10).

Таблица 2.10

Ежемесячная денежная выплата детям-инвалидам в 2014 – 2016 годах

Год	Количество получателей	Средний размер, руб.
2014	4100	2123,92
2015	3998	2240,74
2016	4007	2397,59

В целях усиления социальной защищенности отдельных категорий граждан Указом Президента Российской Федерации от 26 февраля 2013 года № 175 «О ежемесячных выплатах лицам, осуществляющим уход за детьми-инвалидами и инвалидами с детства I группы» неработающим трудоспособным лицам из числа родителей (усыновителей) или опекунов (попечителей), осуществляющим уход за ребенком-инвалидом в возрасте до 18

лет, установлены ежемесячные выплаты в размере 5 500 рублей, а другим лицам – в размере 1 200 рублей. По состоянию на 01 января 2017 года уход за детьми-инвалидами осуществляют 2 341 родитель (усыновитель), 107 опекунов (попечителей), 1 714 других лиц.

В соответствии с Федеральным законом № 400-ФЗ лицам, являющимся получателями страховой пенсии по старости (инвалидности), на иждивении которых находятся дети в возрасте до 18 лет, а также старше этого возраста, обучающиеся по очной форме обучения по основным образовательным программам в организациях, осуществляющих образовательную деятельность, в том числе в иностранных организациях, расположенных за пределами территории Российской Федерации, если направление на обучение произведено в соответствии с международными договорами Российской Федерации, до окончания ими такого обучения, но не дольше чем до достижения ими возраста 23 лет, устанавливается повышение фиксированной выплаты к страховой пенсии по старости и к страховой пенсии по инвалидности.

В 2016 году средний размер страховой пенсии по старости пенсионеров, имеющих одного иждивенца, составил 11 679,06 рубля, двух иждивенцев – 12 512,22 рубля, трех иждивенцев – 13 484,47 рубля (таблица 2.11).

Таблица 2.11

Количественные и качественные характеристики пенсий пенсионеров по старости, имеющих иждивенцев, в 2014 – 2016 годах

Одного			Двух			Трех и более		
Год	Численность	Средний размер, руб.	Год	Численность	Средний размер, руб.	Год	Численность	Средний размер, руб.
2014	8038	10306,00	2014	677	10514,05	2014	136	11840,40
2015	7867	11375,04	2015	643	11639,13	2015	110	12449,20
2016	8012	11679,06	2016	661	12512,22	2016	116	13484,47

В 2016 году средний размер страховой пенсии по инвалидности пенсионеров, имеющих одного иждивенца, составил 7 648,95 рубля, двух иждивенцев – 9 211,31 рубля, трех иждивенцев – 10 656,88 рубля (таблица 2.12).

Таблица 2.12

Количественные и качественные характеристики пенсий пенсионеров по инвалидности, имеющих иждивенцев, в 2014 – 2016 годах

Одного			Двух			Трех и более		
Год	Численность	Средний размер, руб.	Год	Численность	Средний размер, руб.	Год	Численность	Средний размер, руб.
2014	5233	6690,44	2014	1719	7534,52	2014	356	8586,31
2015	4751	7401,32	2015	1574	8443,71	2015	350	9810,95
2016	4423	7648,95	2016	1485	9211,31	2016	367	10656,88

В соответствии с Федеральным законом от 17 июля 1999 года № 178-ФЗ «О государственной социальной помощи» территориальные органы Пенсионного фонда Российской Федерации осуществляют установление федеральной социальной доплаты к пенсии с учетом величины прожиточного минимума пенсионера, установленной в соответствии с Федеральным законом от 24 октября 1997 года № 134-ФЗ «О прожиточном минимуме в Российской Федерации». Величина прожиточного минимума пенсионера в Липецкой области в целях установления социальной доплаты к пенсии в 2016 году составляла 8 600 рублей (2014 г. – 6 100 руб.; 2015 г. – 6 530 руб.).

Государственная социальная помощь малоимущим семьям

Органы государственной власти Липецкой области оказывают социальную помощь малоимущим гражданам с учетом среднедушевого дохода семьи в соответствии с нормативными правовыми актами и региональными программами.

В целях поддержания уровня жизни малоимущим семьям, которые имеют среднедушевой доход ниже величины прожиточного минимума, в соответствии с Федеральным законом от 17 июля 1999 года № 178-ФЗ «О государственной социальной помощи» и Законом Липецкой области от 29 марта 2005 года № 179-ОЗ «О государственной социальной помощи» оказывается государственная социальная помощь. Размер социального пособия устанавливается в пределах разницы между суммой величин прожиточных минимумов и общим доходом членов малоимущей семьи или одиноко проживающего гражданина, но не более 300 рублей в месяц в расчете на одного человека.

В 2016 году государственная социальная (адресная) помощь оказана 35 255 малоимущим гражданам и семьям с детьми на сумму 63,5 млн. рублей, что составляет 97,6 % к уровню получателей прошлого года (2014 г. – 21 640 гражданам на сумму 39,6 млн. руб.; 2015 г. – 36 121 гражданину на сумму 64,3 млн. руб.).

В целом по области по сравнению с 2015 годом количество получателей адресной помощи сократилось на 2,4 %, при этом в девяти районах области (Воловском, Грязинском, Данковском, Долгоруковском, Елецком, Лев-Толстовском, Становлянском, Чаплыгинском) и г. Ельце – до 10 %. Вместе с тем, количество получателей адресной помощи увеличилось в Измалковском районе на 17 %, Лебедянском – на 13 %, Краснинском – на 10 %, г. Липецке – на 15 %. Увеличение количества семей, имеющих среднедушевой доход ниже величины прожиточного минимума, обусловлено повышением рождаемости в многодетных семьях, прибытием мигрантов из Украины.

В регионе расширяется практика применения государственной социальной помощи на основании социального контракта, стимулирующей малоимущих граждан к активным действиям по преодолению трудной жизненной ситуации.

В соответствии с Законом Липецкой области от 29 марта 2008 года № 179-ОЗ «О государственной социальной помощи» осуществляется государственная социальная помощь на основании социального контракта в виде единовременного социального пособия в размере 25 000 рублей и предоставляется на реализацию одного из мероприятий: ведение личного подсобного или крестьянского (фермерского) хозяйства; осуществление индивидуальной предпринимательской деятельности. С 1 января 2016 года появилось право использования средств на организацию сельскохозяйственного потребительского кооператива и (или) вступление в сельскохозяйственный потребительский кооператив. Ежемесячное социальное пособие устанавливается в размере 1 000 рублей на каждого члена семьи, но не более 3 000 рублей и предоставляется на поиск работы, прохождение профессиональной подготовки или переподготовки.

В 2016 году заключено 199 социальных контрактов на сумму 4,9 млн. рублей (2014 г. – 23 контракта на сумму 560,0 тыс. руб.; 2015 г. – 193 контракта на сумму 4,7 млн. руб.), из них: 170 контрактов – на ведение личного подсобного хозяйства, 27 – на организацию и вступление в сельскохозяйственный потребительский кооператив, 2 – на поиск работы. Наиболее востребованы социальные контракты на развитие личного подсобного хозяйства.

С принятием Федерального закона от 29 декабря 2015 года № 388-ФЗ, касающегося совершенствования предоставления мер социальной поддержки исходя из обязанности соблюдения принципа адресности и применения критериев нуждаемости, социальная под-

держка граждан становится более адресной. В соответствии с Законом Липецкой области от 02 декабря 2004 года №141-ОЗ «О мерах социальной поддержки отдельных категорий граждан в Липецкой области» дополнительные меры поддержки для семей с детьми, находящихся в трудной жизненной ситуации, объективно нарушающей их жизнедеятельность, которую они не могут преодолеть самостоятельно, предоставляются:

в случаях:

- имущественных потерь, причиненных пожаром, стихийными бедствиями, катастрофами и другими ситуациями чрезвычайного характера, в размере двадцати тысяч рублей;

- экстренного ремонта жилых помещений граждан, принадлежащих им на праве собственности, находящихся в аварийном состоянии, в размере стоимости ремонтных работ, но не более десяти тысяч рублей;

- экстренного ремонта находящихся в аварийном состоянии систем водоснабжения, водоотведения, отопительной системы, электропроводки жилых помещений граждан, принадлежащих им на праве собственности, в размере стоимости ремонтных работ, но не более восьми тысяч рублей;

на возмещение:

- расходов, связанных с проживанием за пределами области лиц, сопровождающих граждан на лечение по направлению исполнительного органа государственной власти области в сфере здравоохранения, в размере стоимости расходов по найму жилого помещения, подтвержденных документами, в случае их отсутствия – в размере 550 рублей в сутки и расходов на выплату суточных в размере 100 рублей за каждый день проживания, но не более восьми тысяч рублей;

- транспортных расходов гражданам, находящимся на амбулаторном лечении программным гемодиализом, в размере десяти тысяч рублей для проживающих в городских округах г. Липецк, г. Елец, в размере двадцати тысяч рублей – для проживающих в других муниципальных образованиях Липецкой области;

на приобретение:

- бытовой техники (холодильники, газовое оборудование) в целях удовлетворения личных бытовых нужд в размере стоимости бытовой техники, но не более восьми тысяч рублей;

- одежды и обуви, в том числе для подготовки детей к школе, в размере возмещения расходов или стоимости одежды и обуви, но не более пяти тысяч рублей;

- предметов первой необходимости: постельных принадлежностей, туалетных принадлежностей (туалетное мыло, хозяйственное мыло, зубная щетка, зубная паста, кремы, шампунь, расчески), стирально-моющих средств – в размере одной тысячи рублей;

- продуктов питания в размере одной тысячи рублей или при обращении граждан, имеющих на иждивении несовершеннолетних или нетрудоспособных членов семьи, – в размере одной тысячи рублей на каждого члена семьи, но не более трех тысяч рублей;

- продуктовых наборов (кондитерских изделий и фруктов) к новогодним праздникам для детей-инвалидов в возрасте до 14 лет включительно – в размере трехсот рублей;

- продуктов питания гражданам, находящимся на амбулаторном контролируемом лечении от туберкулеза, в соответствии с перечнем, установленным исполнительным органом государственной власти области в сфере здравоохранения, – в размере возмещения расходов, но не более четырехсот рублей;

- средств реабилитации после перенесенных заболеваний, средств санитарии и личной гигиены – в размере возмещения расходов, но не более пяти тысяч рублей.

За 2016 год данную помощь получили 7 176 семей на сумму 29,1 млн. рублей, что составляет 101,1 % к уровню получателей 2015 года (2014 г. – 8 200 семей на сумму 22,2 млн. руб.; 2015 г. – 7 094 семьи на сумму 28,1 млн. руб.).

При необходимости семьям с детьми предоставляются следующие дополнительные меры поддержки:

- обучающимся муниципальных общеобразовательных организаций (за период с сентября по июнь), студентам очной формы обучения организаций среднего и высшего профессионального образования (за период с сентября по июль) из малообеспеченных семей, среднедушевой доход которых ниже величины прожиточного минимума, установленного в области в расчете на душу населения, место учебы и место жительства которых расположены в разных муниципальных образованиях, предоставляется ежемесячная денежная выплата на проезд в автомобильном транспорте межмуниципального сообщения в размере 250 рублей. За 2016 год выплата произведена 1 730 обучающимся на сумму 2,3 млн. рублей, что составляет 100,3 % к уровню получателей 2015 года (2014 г. – 1 739 обучающимся на сумму 2,6 млн. руб.; 2015 г. – 1 724 обучающимся на сумму 2,4 млн. руб.);

- детям от 0 до 18 лет, имеющим медицинские показания для обеспечения протезно-ортопедическими изделиями, бесплатно предоставляются: ортопедическая обувь или ортопедические стельки (2 пары в год); корсеты (одно изделие в год); реклинаторы (одно изделие в год); шины Виленского (2 изделия в год); стремена Павлика (2 изделия в год); тьюторы верхних и нижних конечностей (одно изделие в год); аппараты верхних и нижних конечностей (одно изделие в год);

- детям-инвалидам, многодетным семьям предоставляется субсидирование процентной ставки по банковским кредитам, полученным в кредитных организациях на территории области на приобретение товаров, работ и услуг в целях удовлетворения личных бытовых нужд, общей стоимостью до 20 тыс. рублей.

Меры поддержки многодетных семей

Семейная политика является составной частью социальной политики, обеспечивая функционирование семьи как одного из общественных институтов. Важной частью семейной политики является реализация комплекса мер, направленного на усиление государственной поддержки многодетных семей.

В соответствии с Законом Липецкой области от 27 марта 2009 года № 259-ОЗ «О социальных, поощрительных выплатах и мерах социальной поддержки в сфере семейной и демографической политики, а также лицам, имеющим особые заслуги перед Российской Федерацией и Липецкой областью» многодетной семьей считается семья, которая имеет в своем составе родителей (усыновителей, опекунов, попечителей, приемных родителей), трех и более детей в возрасте до 18 лет (в том числе переданных на воспитание в семью, под опеку (попечительство) или в приемную семью) и детей в возрасте до 24 лет, являющихся обучающимися очной формы обучения в образовательных организациях, и в возрасте до 21 года, проходящих военную службу по призыву.

Благодаря реализации мер социальной поддержки семей с детьми продолжает увеличиваться количество многодетных семей (в 2016 году увеличение составило 8,5 %). По состоянию на 1 января 2017 года в органах социальной защиты населения Липецкой области состоит на учете 11 414 многодетных семей, в которых проживают 37 513 детей (таблица 2.13).

Количество многодетных семей в Липецкой области в 2014 – 2016 годах

2014 г.		2015 г.		2016 г.	
Количество		Количество		Количество	
семей	детей	семей	детей	семей	детей
9659	31775	10523	34584	11414	37513

В Липецкой области продолжают совершенствоваться механизмы социальной поддержки многодетных семей, проводится комплекс мероприятий по укреплению института семьи, повышению социальной значимости отцовства и материнства. В соответствии с действующим законодательством многодетным семьям предоставляются меры социальной поддержки:

- единовременная социальная выплата при рождении троих или более детей одновременно – в размере 1200,0 тыс. рублей;
- единовременная денежная выплата на приобретение транспортного средства – в размере 900 000 рублей многодетным семьям, имеющим 10 и более детей;
- единовременная социальная выплата в связи с рождением (усыновлением) третьего и последующих детей или детей-близнецов – в размере 50,0 тыс. рублей (областной материнский капитал);
- ежемесячная денежная выплата в связи с рождением третьего и последующих детей до достижения ребенком возраста трех лет семье, среднедушевой доход которой не превышает среднедушевого дохода, сложившегося на территории области на дату обращения по данным территориального органа Федеральной службы государственной статистики по Липецкой области, – в размере величины прожиточного минимума на детей в возрасте от 0 до 6 лет, установленной нормативным правовым актом администрации области на соответствующий период;
- ежемесячное пособие на детей из малоимущих многодетных семей;
- оплата в размере 50 процентов стоимости газификации малоимущим многодетным семьям, нуждающимся в газификации жилья;
- компенсации стоимости подключения жилого помещения, принадлежащего на праве собственности, к централизованной системе холодного водоснабжения малоимущим многодетным семьям – в размере 50 процентов от фактических затрат, но не более 20,0 тыс. рублей;
- оплата за жилое помещение (в пределах регионального стандарта нормативной площади жилого помещения, установленного в области) и коммунальных услуг (холодного и горячего водоснабжения, водоотведения, отопления, газоснабжения и электроснабжения) – в размере 30 процентов для семей с тремя детьми, в размере 50 процентов для семей с 4 – 6 детьми и в размере 100 процентов для семей с 7 и более детьми;
- оплата в размере 30 процентов топлива, приобретаемого в пределах норм, установленных для продажи населению, многодетным семьям, проживающим в домах, не имеющих центрального отопления;
- предоставление бесплатного проезда на автомобильном транспорте общего пользования (кроме такси) на городских и пригородных маршрутах, а также городском электрическом пассажирском транспорте детям из многодетных семей – обучающимся муниципальных общеобразовательных организаций и частных общеобразовательных организаций, имеющих государственную аккредитацию;
- субсидирование процентной ставки по банковским кредитам до 20,0 тыс. рублей на приобретение товаров, работ и услуг в целях удовлетворения личных бытовых нужд.

В соответствии с Указом Президента Российской Федерации от 13 мая 2008 года № 775 многодетные родители и усыновители, достойно воспитывающие семерых детей, награждаются орденом «Родительская слава», а воспитывающие четырех детей – медалью ордена «Родительская слава». Награждение производится при условии, что представленные к награде родители (усыновители) образуют социально ответственную семью, ведут здоровый образ жизни, обеспечивают надлежащий уровень заботы о здоровье, образовании, физическом, духовном и нравственном развитии детей, подают пример в укреплении института семьи и воспитании детей.

За счет средств областного бюджета лицам, награжденным орденом «Родительская слава», предоставляются следующие меры социальной поддержки:

- денежные выплаты в размере 100 процентов оплаты жилого помещения и коммунальных услуг;

- ежемесячная денежная выплата на проезд на автомобильном транспорте общего пользования (кроме такси) на городских и пригородных маршрутах, а также городском электрическом пассажирском транспорте – в размере 250 рублей;

- компенсация в размере 50 процентов стоимости газификации жилого помещения.

Лицам, награжденным медалью ордена «Родительская слава», предоставляется единовременное денежное вознаграждение в размере 50,0 тыс. рублей.

В целях популяризации многодетности, повышения статуса материнства, отцовства, ответственного родительства, укрепления семейных традиций ежегодно в Липецкой области 25 лучшим многодетным семьям области присуждается областная премия в размере 50,0 тыс. рублей.

РАЗДЕЛ 3. ЖИЛИЩНЫЕ УСЛОВИЯ СЕМЕЙ, ИМЕЮЩИХ ДЕТЕЙ

Обеспечение жильем молодых семей, имеющих детей

В рамках подпрограмм «О государственной поддержке в обеспечении жильем молодых семей», «Ипотечное жилищное кредитование», «Свой Дом» государственной программы Липецкой области «Обеспечение населения Липецкой области качественным жильем, социальной инфраструктурой и услугами ЖКХ», утвержденной постановлением администрации Липецкой области от 13 декабря 2013 года № 588, оказывается государственная поддержка в приобретении и строительстве жилья путем предоставления социальных выплат на приобретение или строительство жилья постоянно проживающим на территории области и нуждающимся в улучшении жилищных условий молодым семьям и работникам бюджетной сферы.

В рамках подпрограммы «О государственной поддержке в обеспечении жильем молодых семей» с использованием социальных выплат на приобретение или строительство жилья в 2016 году свои жилищные условия улучшили 546 молодых семей (2014 г. – 33 семьи; 2015 г. – 340 семей). Социальные выплаты могут использоваться для оплаты цены договора купли-продажи жилого помещения, договора строительного подряда на строительство жилого дома, для уплаты первоначального взноса при получении жилищного кредита, в том числе ипотечного, или жилищного займа на приобретение жилого помещения или строительство жилого дома, для погашения основной суммы долга и уплаты процентов по жилищным кредитам, в том числе ипотечным, или жилищным займам на приобретение жилого помещения или строительство жилого дома, полученным до 01 января 2011 года.

В целях стимулирования рождаемости и повышения доступности жилья для семей с детьми участникам подпрограммы «О государственной поддержке в обеспечении жильем молодых семей» за счет средств областного бюджета предоставляется социальная выплата на погашение ипотечного целевого займа (кредита) при рождении (усыновлении) одного и каждого следующего ребенка. Целевой заем (кредит) погашается из расчета стоимости 18 квадратных метров общей площади приобретенного жилого помещения на каждого ребенка, родившегося (усыновленного) после получения ипотечного кредита. В 2016 году 186 молодым семьям были предоставлены социальные выплаты на погашение ипотечного кредита на приобретение (строительство) жилья при рождении (усыновлении) ребенка (2014 г. – 141 семье; 2015 г. – 129 семьям).

Обеспечение жильем многодетных семей

В Липецкой области планомерно реализуется комплекс мер по улучшению жилищных условий семей, имеющих 3 и более детей, утвержденный распоряжением Правительства Российской Федерации от 29 июня 2012 года № 1119-р.

В ходе реализации подпрограмм «Ипотечное жилищное кредитование», «Свой Дом» государственной программы Липецкой области «Обеспечение населения Липецкой области качественным жильем, социальной инфраструктурой и услугами ЖКХ» с использованием социальных выплат на приобретение или строительство жилья в 2016 году свои жилищные

условия улучшили 87 многодетных семей – участников подпрограмм (2014 г. – 37 семей; 2015 г. – 59 семей).

С 1 марта 2015 года вступил в силу Федеральный закон от 29 декабря 2014 года № 487-ФЗ «О внесении изменений в статью 39.5 Земельного кодекса Российской Федерации», предусматривающий бесплатное предоставление земельных участков многодетным семьям в случае и порядке, которые установлены субъектами Российской Федерации. Соответственно, Законом Липецкой области от 01 июля 2015 года № 428-ОЗ «О внесении изменений в Закон Липецкой области от 07 сентября 2011 года № 552-ОЗ “О бесплатном предоставлении земельных участков, находящихся в государственной или муниципальной собственности, гражданам, имеющим трех и более детей”» введены требования к нуждаемости в улучшении жилищных условий при предоставлении гражданам, имеющим трех и более детей, земельных участков для строительства жилья, а также о постоянном проживании граждан, имеющих трех и более детей, на территории Липецкой области более трех лет.

Действие Закона области в новой редакции распространяется не только на граждан, стоящих на учете в качестве нуждающихся в жилых помещениях, но и на граждан, имеющих основания для постановки на такой учет. Требование о нуждаемости в жилых помещениях не предъявляется к гражданам, имеющим трех и более детей, при предоставлении им земельных участков для личного подсобного хозяйства (полевой участок), дачного хозяйства, садоводства и огородничества.

Земельные участки, предназначенные для индивидуального жилищного строительства или для ведения личного подсобного хозяйства (приусадебный земельный участок), находящиеся в государственной или муниципальной собственности, после завершения строительства и государственной регистрации права собственности на жилой дом однократно бесплатно приобретаются в собственность. На период строительства земельный участок предоставляется в аренду сроком на три года. По истечении указанного срока по заявлению гражданина орган, предоставивший земельный участок в аренду, продлевает договор аренды на три года. Суммарный срок аренды земельного участка с учетом продления срока аренды не ограничен. Земельные участки, предназначенные для огородничества, ведения личного подсобного хозяйства (полевой земельный участок), дачного строительства, находящиеся в государственной или муниципальной собственности, однократно бесплатно предоставляются в собственность.

В целом по Липецкой области количество граждан, обратившихся с заявлением о бесплатном предоставлении земельных участков в установленном порядке, по состоянию на 01 января 2017 года составляет 7 092 человека, из них 5 450 граждан обеспечены земельными участками, в т. ч. 1 797 семей – в 2014 году, 422 семьи – в 2015 году, 975 семей – в 2016 году. В очереди на получение земельных участков состоит 1 642 многодетные семьи.

Обеспечение земельных участков, предоставленных гражданам, имеющим трех и более детей, объектами инженерной инфраструктуры осуществляется в рамках инвестиционных программ снабжающих организаций, областных целевых программ и программ муниципальных образований, а также в соответствии с постановлением администрации Липецкой области от 07 ноября 2013 года № 503 «Об утверждении плана мероприятий («дорожной карты») по инфраструктурному обустройству земельных участков, подлежащих предоставлению для жилищного строительства семьям, имеющим трех и более детей».

Обеспечение жильем семей вынужденных мигрантов

Первичное обеспечение жильем семей вынужденных переселенцев осуществляется областным бюджетным учреждением «Центр временного размещения соотечественников» (далее – ЦВР), которое на правах оперативного управления объединяет 10 зданий. За последние три года в ЦВР проживало около 5 тысяч переселенцев. В 2016 году учреждение предоставило услугу по первичному обустройству и временному проживанию 1 956 участникам Государственной программы и членам их семей (2015 г. – 1 410 чел.).

С 2006 года государственная помощь в обеспечении жильем вынужденных переселенцев осуществляется в рамках реализации Федеральной целевой программы «Жилище» путем предоставления им государственных жилищных сертификатов. За период 2014 – 2016 годов обеспечены жильем 47 семей переселенцев (139 человек). Всего на сегодняшний день в число участников подпрограммы «Выполнение государственных обязательств по обеспечению жильем категорий граждан, установленных федеральным законодательством» включено 90 семей.

Многодетные семьи переселенцев, в соответствии с Законом Липецкой области от 7 сентября 2011 года № 552-ОЗ «О бесплатном предоставлении земельных участков, находящихся в государственной или муниципальной собственности, гражданам, имеющим трех и более детей», имеют возможность бесплатно получить земельный участок и использовать его под жилищное строительство или для ведения личного подсобного хозяйства, под огороды или дачу. На первом этапе участок для строительства жилья оформляется в аренду, затем выделяется в собственность.

Однако при постоянно растущей численности прибывающих в Липецкую область переселенцев дополнительных мероприятий по созданию более благоприятных условий для их жилищного обустройства (обеспечение доступа к ипотечному кредитованию, выделение жилых помещений для временного размещения соотечественников, полное или частичное компенсирование арендной платы за жилье, предоставление жилья в рассрочку, выделение земельных участков на льготных основаниях) не предусмотрено.

Обеспечение жильем детей-сирот и детей, оставшихся без попечения родителей

Государственные гарантии жилищных прав детей-сирот и детей, оставшихся без попечения родителей, лиц из числа детей-сирот и детей, оставшихся без попечения родителей (далее – дети-сироты и лица из их числа), установлены Федеральным законом от 21 декабря 1996 года № 159-ФЗ «О дополнительных гарантиях по социальной поддержке детей-сирот и детей, оставшихся без попечения родителей». Распоряжением Правительства Российской Федерации от 22 января 2015 года № 72-р утвержден актуализированный комплекс мер по предоставлению жилья детям-сиротам, детям, оставшимся без попечения родителей, и лицам из их числа на период 2015 – 2017 годов (далее – комплекс мер).

В соответствии с комплексом мер в области осуществлялись мероприятия по:

- исполнению судебных решений в части предоставления жилых помещений детям-сиротам и лицам из их числа;
- оказанию мер социальной поддержки по оплате жилых помещений и коммунальных услуг и освобождению от внесения платы за пользование жилым помещением (платы за наем);

- осуществлению контроля за сохранностью жилых помещений, находящихся в собственности или пользовании детей-сирот и детей, оставшихся без попечения родителей;
- реализации мероприятий по принудительному обмену жилых помещений, занимаемых детьми-сиротами и лицами из их числа по договору социального найма;
- привлечению внебюджетных источников для обеспечения жилыми помещениями детей-сирот и лиц из их числа;
- реализации мероприятий по социальной адаптации лиц из числа детей-сирот и детей, оставшихся без попечения родителей.

В соответствии с государственной программой Липецкой области «Социальная поддержка граждан, реализация семейно-демографической политики Липецкой области на 2014 – 2020 годы» на реализацию мероприятия 4 «Строительство жилых помещений для предоставления детям-сиротам, детям, оставшимся без попечения родителей, и лицам из их числа по договорам найма специализированных жилых помещений» и подпрограммы 5 «Обеспечение жилыми помещениями детей-сирот, детей, оставшихся без попечения родителей, и лиц из их числа» на 2016 год на приобретение квартир для детей-сирот было выделено 163,3 млн. рублей, в том числе 59,8 млн. рублей – из федерального бюджета и 103,5 млн. рублей – из областного бюджета.

В 2016 году построено и введено в эксплуатацию 40 жилых помещений в жилом доме № 16 по ул. Агрономическая в г. Липецке для последующего предоставления на условиях социального найма детям-сиротам, детям, оставшимся без попечения родителей, и лицам из их числа (в 2014 году построено и введено в эксплуатацию 56 жилых помещений, в 2015 году – 128 жилых помещений).

Согласно заключенному Соглашению с Минобрнауки РФ о предоставлении федеральной субсидии, в 2016 году необходимо было приобрести и предоставить 83 квартиры. За счет экономии средств было приобретено и предоставлено 93 квартиры, при этом в начале 2016 года было предоставлено 28 квартир, строительство которых было начато в 2015 году.

В соответствии с Законом Липецкой области от 14 декабря 2015 года № 468-ОЗ «Об областном бюджете на 2016 год» из областного бюджета были предусмотрены субсидии органам местного самоуправления на исполнение судебных решений по предоставлению жилых помещений по договорам социального найма в размере 43,85 млн. рублей. На 01 января 2017 года все 33 судебных решения по предоставлению жилья по договорам социального найма исполнены.

По состоянию на 01.04.2016 года в сводном списке детей-сирот, детей, оставшихся без попечения родителей, и лиц из их числа, подлежащих обеспечению жилыми помещениями специализированного жилищного фонда, состоит 2 458 человек, из них на конец 2016 года у 1 437 человек возникло право на получение жилья.

За 2016 год детям-сиротам, детям, оставшимся без попечения родителей, и лицам из их числа предоставлено 154 квартиры в г. Липецке и 8 муниципальных образований области. На эти цели затрачено 205,88 млн. рублей (59,78 млн. рублей из средств федерального бюджета, 146,1 млн. рублей из областного бюджета). За счет средств областного и федерального бюджетов (162,04 млн. рублей) детям-сиротам и лицам из их числа предоставлена 121 квартира из специализированного жилищного фонда.

В целом в 2016 году детям-сиротам и лицам из их числа предоставлено 154 жилых помещения (2014 г. – 179; 2015 г. – 297).

В 2016 году проведен мониторинг правильности постановки на учет в качестве нуждающихся в предоставлении жилья детей-сирот, детей, оставшихся без попечения родите-

лей, и лиц из их числа. Ведется работа с заинтересованными структурами по сохранению имеющегося специализированного жилищного фонда области.

В 2016 году установлен факт невозможности проживания в ранее занимаемом жилом помещении в отношении 156 детей-сирот, детей, оставшихся без попечения родителей, и лиц из их числа (2015 г. – 167 детей-сирот). Все заявители поставлены в очередь на обеспечение жилыми помещениями по договорам найма специализированного жилищного фонда.

В соответствии с Законом Липецкой области от 30 декабря 2004 года № 166-ОЗ «О социальной поддержке обучающихся, студентов и аспирантов образовательных учреждений и дополнительных гарантиях по социальной поддержке детей-сирот и детей, оставшихся без попечения родителей, в Липецкой области» в 2016 году произведены выплаты на ремонт жилого помещения в размере 30 тыс. рублей лицам из числа детей-сирот и детей, оставшихся без попечения родителей, на сумму 1620,0 тыс. рублей. Данной мерой поддержки воспользовались 54 человека (2014 г. – 64 чел. на сумму 1 958,9 тыс. руб.; 2015 г. – 63 чел. на сумму 1 898,3 тыс. руб.).

РАЗДЕЛ 4. СОСТОЯНИЕ ЗДОРОВЬЯ ЖЕНЩИН И ДЕТЕЙ (В ТОМ ЧИСЛЕ ДЕТЕЙ-ИНВАЛИДОВ И ДЕТЕЙ, ВОСПИТЫВАЮЩИХСЯ В ОРГАНИЗАЦИЯХ ДЛЯ ДЕТЕЙ-СИРОТ И ДЕТЕЙ, ОСТАВШИХСЯ БЕЗ ПОПЕЧЕНИЯ РОДИТЕЛЕЙ)

Оценка состояния здоровья женщин и детей

Государственная программа «Развитие здравоохранения Липецкой области на 2013 – 2020 годы» предусматривает мероприятия по профилактике, раннему выявлению и лечению заболеваний, снижению материнской и младенческой смертности, формированию у детей и их родителей мотивации к здоровому образу жизни; меры по организации обеспечения детей лекарственными препаратами, специализированными продуктами лечебного питания, медицинскими изделиями; развитию медицинских организаций, оказывающих медицинскую помощь детям, в том числе детям-инвалидам, а также социальную инфраструктуру, ориентированную на организованный отдых, оздоровление детей и восстановление их здоровья.

Состояние репродуктивного здоровья женщин

В общей численности населения области (1156,1 тыс. чел.) женщины составляют 54,4 % (628,5 тыс. чел.), в том числе женщины фертильного возраста – 23,0 % (266,0 тыс. чел.). В 2016 в сравнении с 2015 годом отмечается сокращение численности женского населения репродуктивного возраста на 1,5 % (2014 г. – 274,2 тыс. чел.; 2015 г. – 270,0 тыс. чел.; 2016 г. – 266,0 тыс. чел.).

Служба родовспоможения области представлена 469 койками в 13 родильных стационарах (отделениях). Все учреждения родовспоможения по возможности оказания ими медицинской помощи, согласно действующему законодательству, разделены на 3 группы: 1 уровень – районные больницы – 109 коек, 2 уровень – межтерриториальные центры – 260 коек, 3 уровень – областной перинатальный центр – 100 акушерских коек, на которых за 2016 год принято 13 278 родов (2014 г. – 13 543 родов; 2015 г. – 13 614 родов). Количество маломощных родильных отделений на территории области с коечной мощностью менее 30 коек составляет 69,2%.

В целях улучшения качества и доступности медицинской помощи женщинам во время беременности, в родах и послеродовом периоде, а также новорожденным детям, в рамках реализации мероприятий программы «Развитие здравоохранения Липецкой области на 2013 – 2020 годы», в 2016 году в области открыт новый корпус ГУЗ «Липецкий областной перинатальный центр» (далее – Перинатальный центр), в котором оборудовано 130 коек круглосуточного пребывания, имеется 8 индивидуальных родильных залов, 3 полностью изолированных бокса для оказания акушерской и неонатологической помощи при наличии инфекционной патологии, 5 операционных залов, 21 койка реанимации новорожденных, 30 коек второго этапа выхаживания новорожденных. Основной контингент беременных и рожениц в Перинатальном центре – это женщины с сопутствующей тяжелой патологией.

ГУЗ «Липецкий областной перинатальный центр» координирует работу всей службы родовспоможения региона. Так, за 2016 год специалистами дистанционного акушерского консультативного центра была проконсультирована 3 521 беременная (2015 г. – 2 740 беременных), из которых каждая четвертая консультация проведена с привлечением специалистов соматического профиля, а каждая шестая заканчивается госпитализацией в Перинатальный центр. Для непрерывного контроля соблюдения маршрутизации в зависи-

мости от группы риска развития осложнений создан единый реестр беременных женщин Липецкой области, внедрена программа наблюдения за каждой беременной.

Отделения реанимации новорожденных и отделение патологии новорожденных и недоношенных детей в Перинатальном центре хорошо оснащены и укомплектованы наиболее квалифицированным персоналом. В отделении интенсивной терапии новорожденных было пролечено 254 ребенка, рожденных раньше срока, и с тяжелой сопутствующей патологией; в отделении недоношенных детей получили медицинскую помощь 238 новорожденных.

В областном Перинатальном центре активно применяются телемедицинские технологии в форме телеобучения и дистанционного консультирования. На регулярной основе проводятся видеоконсультации со специалистами Федеральных учреждений родовспоможения Москвы, Санкт-Петербурга, Иваново.

В ближайшей перспективе на базе ГУЗ «Липецкий областной перинатальный центр» будет организовано оказание высокотехнологичной помощи по профилям «акушерство и гинекология», «неонатология». Это позволит жителям Липецкой области своевременно получать весь комплекс диагностических и лечебных процедур при самых тяжелых осложнениях, которые возникают во время беременности, улучшит прогнозы для новорожденных, рожденных с экстремально низкой и низкой массой тела.

При анализе состояния репродуктивного здоровья девочек-подростков в 2016 году отмечается некоторое увеличение заболеваемости сальпингитами и оофоритами, что связано с улучшением качества клинико-диагностического обследования. Своевременная диагностика и лечение данной нозологической формы позволяет улучшить прогноз дальнейшего репродуктивного здоровья. Заболевания, связанные с расстройством менструальной функции у девочек-подростков, снизились в 1,9 раза по сравнению с 2014 годом и находятся на том же уровне по сравнению с 2015 годом (таблица 4.1).

Таблица 4.1

**Гинекологическая заболеваемость подростков (девушек) в 2014 – 2016 годах
(на 1000 соответствующего населения)**

Нозологические формы	2014 г.		2015 г.		2016 г.	
	абс. число	показатель	абс. число	показатель	абс. число	показатель
Сальпингит и оофорит	81	5,4	79	5,3	112	7,7
Расстройства менструаций	423	28,3	225	15	226	15,5

Репродуктивное здоровье женщин в значительной степени определяется гинекологической заболеваемостью. В 2016 году отмечается снижение числа заболеваний, приводящих к развитию бесплодия, что обусловлено совместной целенаправленной работой женских консультаций и специализированных приемов консультативно-диагностического отделения ГУЗ «Липецкий областной перинатальный центр» (таблица 4.2).

В области сохраняется стойкая тенденция к снижению аборт: по итогам 2016 года показатель абортов в области снизился на 2,9 % и составил 20,2 против 20,8 на 1000 женщин фертильного возраста в 2015 году. Изменилось соотношение родов к абортам: в 2015 году на 100 родов приходилось 41,3 аборта, в 2016 г. – 40,3 аборта. В сравнении с 2014 годом на 33 % увеличилась доля женщин, принявших решение вынашивать беременность, от числа женщин, обратившихся в медицинские организации по поводу прерывания беременности (таблица 4.3).

Таблица 4.2

**Гинекологическая заболеваемость женщин в 2014 – 2016 годах
(на 1000 соответствующего населения)**

Нозологические формы	2014 г.		2015 г.		2016 г.	
	абс. число	показатель	абс. число	показатель	абс. число	показатель
Сальпингит и оофорит (на 1000 женщин старше 18 лет)	6069	11,4	5230	9,9	4512	8,6
Эндометриоз (на 1000 женщин старше 18 лет)	3522	6,6	3749	7,1	3212	6,1
Эрозия и эктропион шейки матки (на 1000 женщин старше 18 лет)	4006	7,5	4097	7,7	3577	6,8
Расстройства менструации (на 1000 женщин 15 – 49 лет)	5212	19,0	4019	19,3	4151	15,6
Женское бесплодие (на 1000 женщин 15 – 49 лет)	2791	10,2	894	3,3	1088	4,1

Таблица 4.3

Количество аборт по Липецкой области в 2014 – 2016 годах

Всего абортов			Количество абортов на 1000 женщин фертильного возраста			Количество абортов на 100 родов		
2014 г.	2015 г.	2016 г.	2014 г.	2015 г.	2016 г.	2014 г.	2015 г.	2016 г.
6133	5828	5363	22,4	20,8	20,2	46,1	41,3	40,3

Доля абортов у девочек 15 – 17 лет в 2016 году составила 0,2 % (2014 г. – 6,0 %; 2015 г. – 5,7 %). Удельный вес малотравматичных методов прерывания нежелательной беременности ежегодно остается высоким, при этом доля прерывания беременности медикаментозным методом в 2016 году составила 30,5 % (2014 г. – 16,9 %; 2015 г. – 19,6 %).

В области сложилась система работы по снижению количества абортов: проводится ежемесячный мониторинг числа абортов; на основе межведомственного взаимодействия органов управления образованием, социальной защиты населения, молодежных организаций организуется информирование молодежи о способах контрацепции; социальные работники, психологи, юристы женских консультаций оказывают медико-психологическую и социально-правовую помощь женщинам.

В 2016 году в медицинских организациях области продолжили свою работу 12 кабинетов медико-психологической и социальной помощи женщинам: два на базе женских консультаций г. Ельца, по одному – в ГУЗ «Данковская межрайонная больница», ГУЗ «Долгоруковская районная больница», ГУЗ «Грязинская межрайонная больница», ГУЗ «Липецкий городской родильный дом», ГУЗ «Липецкая городская поликлиника № 4», ГУЗ «Липецкая городская больница № 3 «Свободный сокол» и ГУЗ «Липецкая городская больница № 4 «Липецк-Мед», ГУЗ «Липецкий областной перинатальный центр». В целях оказания поддержки женщинам, оказавшимся в трудной жизненной ситуации, организовано взаимодействие Перинатального центра с ОГУ «Кризисный центр помощи женщинам и детям».

Число рожденных детей от женщин с ВИЧ-инфекцией в 2016 году составило 30 человек (2014 г. – 3 чел.; 2015 г. – 30 чел.). За последние годы принят ряд организационных и практических мер по профилактике передачи вируса иммунодефицита человека от матери ребенку. В области достигнут 100 % охват пар «мать-дитя» трехэтапной перинатальной профилактикой ВИЧ-инфекции.

Улучшается качество диспансерного наблюдения беременных женщин. Число женщин, вставших на учет по беременности в ранние сроки, ежегодно возрастает (2014 г. – 86,2 %; 2015 г. – 88,1 %; 2016 г. – 88,4 %).

В соответствии с приказом Министерства здравоохранения Российской Федерации от 28 февраля 2013 года № 95н реализуются мероприятия по оснащению медико-генетической консультации оборудованием и расходными материалами для обеспечения проведения пренатальной (дородовой) диагностики нарушений развития ребенка, что позволило увеличить количество женщин, поставленных на учет в первый триместр беременности, получивших данный вид диагностики (2014 г. – 82 %; 2015 г. – 96 %; 2016 г. – 96 %).

В 2016 году на 8,7 % по сравнению с 2015 годом увеличилась общая заболеваемость беременных женщин за счет болезней мочеполовой системы, эндокринной системы (таблица 4.4).

Таблица 4.4

**Заболеваемость беременных в 2014 – 2016 годах
(на 1 000 закончивших беременность)**

Нозологические формы	Заболеваемость			Структура, %		
	2014 г.	2015 г.	2016 г.	2014 г.	2015 г.	2016 г.
Общая заболеваемость	962,1	870,3	945,7	100,0	100,0	100,0
Отеки, протеинурия и гипертензивные расстройства	112,8	-	-	11,3	-	-
в т.ч. преэклампсия, эклампсия	10,8	11,1	11,7	1,0	1,3	1,2
Венозные осложнения	22,7	27,9	26,2	2,3	3,2	2,8
Болезни мочеполовой системы	158,0	125,8	233,3	15,8	14,4	24,7
Сахарный диабет	3,2	2,9	3,4	0,3	0,3	0,4
Анемия	172,5	202,9	199,0	17,2	23,3	21,0
Болезни эндокринной системы	20,9	26,2	40,0	2,1	3,0	4,2
Болезни системы кровообращения	32,5	27,1	28,6	3,3	3,1	3,0

Состояние здоровья детей

Осуществление мер по сохранению здоровья женщин и детей, предусмотренных программой «Развитие здравоохранения в Липецкой области на 2013 – 2020 годы», позволили в 2016 году добиться положительных тенденций в показателях заболеваемости и смертности детей. Показатель младенческой смертности на территории Липецкой области за последние 3 года снизился на 9,6 % и составил 7,3 промилле на 1000 родившихся живыми (таблица 4.5).

Таблица 4.5

Младенческая смертность на 1000 родившихся живыми в 2014 – 2016 годах

	2014 г.	2015 г.	2016 г.
Липецкая область	8,0	7,4	7,3
Центральный федеральный округ	6,5	6,0	5,5
Российская Федерация	7,4	6,5	5,9

По данным Росстата по Липецкой области, лидирующее место в структуре причин младенческой смертности в 2016 году, как и в прошлые годы, занимают отдельные состояния перинатального периода – 66,0 %, врожденные аномалии – 15,5 %, инфекционные и паразитарные болезни – 4,1 % (таблица 4.6).

**Структура причин младенческой смертности в 2014 – 2016 годах
(на 10 000 родившихся живыми)**

Причины	2014 г.	2015 г.	2016 г.
Все причины, абс. число	107,0	100	97
на 10000 родившихся живыми	79,6	74,3	73,0
Инфекционные и паразитарные заболевания, абс. число	4,0	2	4
на 10 000 родившихся живыми	3,0	1,5	3,0
Болезни органов дыхания, абс. число	2,0	2	1
на 10 000 родившихся живыми	1,5	1,5	0,7
Врожденные аномалии, абс. число	23,0	21	15
на 10 000 родившихся живыми	17,1	15,6	11,3
Отдельные состояния перинатального периода, абс. число	65,0	61	64
на 10 000 родившихся живыми	48,4	45,3	48,2
Травмы и отравления, абс. число	3,0	7	2
на 10 000 родившихся живыми	2,2	5,2	1,5

В целях снижения младенческой смертности и инвалидизации детей вследствие нарушений развития за счет выявления заболевания до рождения ребенка и своевременного оказания специализированной медицинской помощи в 2016 году была продолжена реализация мероприятий по пренатальной (дородовой) диагностике в новом алгоритме (проведение пренатальной диагностики в первом триместре беременности, комплексность обследования, экспертный уровень проведения ультразвукового исследования, подтверждающая диагностика).

Выявление врожденного или наследственного заболевания до рождения ребенка позволило оптимизировать медицинскую помощь женщине во время беременности, обеспечить условия для адекватного родоразрешения, оказать специализированную, в том числе высокотехнологичную медицинскую помощь новорожденному, разработать программу дальнейшего лечения и реабилитации ребенка в последующие возрастные периоды.

Внедрение селективного биохимического скрининга беременным из группы повышенного риска в сроках 8 – 13 недель беременности, расширение объема новейших лабораторных и функциональных методов исследования беременных женщин, антенатальная диагностика врожденных пороков и прерывание беременности по медицинским показаниям, предотвращение рождения детей с аномалиями развития плода, несовместимыми с жизнью, позволило снизить смертность детей в возрасте до одного года от врожденных аномалий в сравнении с 2014 годом на 53,3 % (с 17,1 на 10 000 родившихся живыми в 2014 г. до 11,3 на 10 000 родившихся живыми в 2016 г.).

Выявление врожденных пороков развития плода в 2014 – 2016 годах

Мероприятия	2014 г.	2015 г.	2016 г.
Выявлено врожденных пороков развития и с хромосомной патологией	125	116	170
Прервано беременностей с врожденными пороками развития	90	60	81

В условиях стационара ГУЗ «Областная детская больница», в том числе в катамнестическом кабинете, в котором осуществляется наблюдение детей, родившихся недоношенными, с низкой и экстремально низкой массой тела, в 2016 году получили лечение 2 909 человек. Консультативно-реанимационной бригадой ГУЗ «Областная детская больница» для оказания неотложной помощи детям и выхаживания новорожденных осуществлено 713 выездов (2014 г. – 762; 2015 г. – 713), в том числе 481 выезд к детям первого года жизни. Специалистами проконсультировано 357 новорожденных, 53,2% из них были

перегоспитализированы на специализированные койки отделения реанимации ГУЗ «Областная детская больница».

В 2016 году отмечается незначительное (на 1,8 %) увеличение показателя общей заболеваемости среди детей в возрастной группе от 0 до 14 лет. Заболеваемость новорожденных в 2014 – 2016 годах увеличилась на 2,7 %, общая заболеваемость детей первого года жизни снизилась на 5,0 %. Снижению заболеваемости детей способствовало выполнение в течение последних восьми лет стандарта диспансерного (профилактического) наблюдения детей в течение первого года жизни с обязательным лабораторным обследованием (таблица 4.8).

Таблица 4.8

**Общая заболеваемость всех групп детского населения за 2014 – 2016 годы
(на 1000 детей)**

Категории детей	2014 г.	2015 г.	2016 г.
Новорожденные	588,2	542,5	604,0
Дети первого года жизни	1660,0	1609,2	1577,5
Дети в возрасте от 0 до 14 лет	1900,6	1687,8	1717,9
Подростки 15 – 17 лет включительно	1874,5	1733,6	1701,5

Большую роль в процессе снижения заболеваемости играет внедрение в службе детства порядков оказания педиатрической, неонатальной и онкологической помощи детям, а также федеральных стандартов оказания медицинской помощи новорожденным и детям до 17 лет, что позволяет оказывать качественную специализированную, в том числе высокотехнологичную помощь детям на ранних этапах заболевания.

В структуре заболеваемости детей первого года жизни первое место по-прежнему занимают болезни органов дыхания (59,4 %, или 937,6 на 1000 детей), отдельные состояния, возникающие в перинатальном периоде (17,7 %, или 278,6 на 1000 детей), болезни крови, кроветворных органов и отдельные нарушения, вовлекающие иммунный механизм (4,3 %, или 67,9 на 1000 детей).

В структуре общей заболеваемости детей (0 – 14 лет) на протяжении ряда последних лет первые ранговые места занимают болезни органов дыхания (55,4 %), травмы и отравления (8,8 %), болезни органов пищеварения (5,1 %), инфекционные заболевания (4,5 %), болезни глаза (4,3 %), болезни костно-мышечной системы (3,8 %), болезни кожи и подкожной клетчатки (3,6 %). Заболеваемость болезнями нервной системы среди детей от 0 до 14 лет за последние три года снизилась на 22,8 % (с 61,9 на 1000 детского населения в 2014 году до 47,8 на 1000 детского населения в 2016 году). Снижение заболеваемости нервной системы связано с активно проводимой профилактической работой среди детского населения специалистами медицинских организаций области (таблица 4.9).

Образование является необходимой составной частью комплексной программы лечения детей с бронхиальной астмой, сахарным диабетом, патологией органов пищеварения. На базе ГУЗ «Областная детская больница» продолжают свою работу «Школа диабета», «Астма-школа», «Гастро-школа», школа «Здоровое сердце», «Школа здоровья» и «Школа матерей».

«Школа диабета» оснащена красочными пособиями, методической литературой, имеется обучающая компьютерная программа. В 2016 году в «Школе диабета» 297 детей с сахарным диабетом совместно с родителями обучались принципам диетотерапии, инсулинотерапии, самоконтроля. В «Астма-школе» по образовательным программам навыкам самоконтроля и оказания первой помощи при развитии острых аллергических реакций или обострений заболевания обучено 430 детей. В «Гастро-школе» проведено программно-целевое обучение 177 детей, страдающих гастроэнтерологической патологией, и их родителей по разработанным темам. В 2016 году в школе «Здоровое сердце» прошли обучение 87

детей, в «Школах здоровья» лечебных учреждений – 2 248 человек, в «Школах матерей» – 852 человека.

Таблица 4.9

**Общая заболеваемость детей в возрасте от 0 до 14 лет в 2014 – 2016 годах
(на 1000 детей)**

Виды заболеваний	2014 г.	2015 г.	2016 г.	Структура 2016 г., %
Общая заболеваемость	1900,6	1687,8	1717,9	100
в том числе:				
Инфекционные и паразитарные болезни	83,4	76,9	77,9	4,5
Новообразования	3,2	3,7	3,8	0,2
Болезни эндокринной системы, расстройства питания	14,5	14,5	15,7	0,9
в т.ч. сахарный диабет (инсулинозависимый)	0,9	1,0	1,1	0,1
Болезни органов дыхания	1097,7	926,5	950,9	55,4
Болезни органов пищеварения	98,8	86,5	88,1	5,1
Болезни мочеполовой системы	41,4	46,7	43,0	2,5
Осложнения беременности, родов (у девочек 10 – 14 лет)	-	-	-	-
Болезни костно-мышечной и соединительной ткани	55,6	52,7	65,2	3,8
Врожденные аномалии	22,0	24,5	24,2	1,4
Болезни крови и кроветворных органов	15,0	15,5	15,7	0,9
в т.ч. анемии	14,6	15,2	15,4	0,9
Психические расстройства	26,3	25,3	24,9	1,5
Болезни нервной системы	61,9	48,5	47,8	2,8
в т.ч. детский церебральный паралич	2,8	2,8	2,8	0,2
Болезни глаза и его придатков	70,4	77,0	74,6	4,3
Болезни уха и сосцевидного отростка	46,9	41,4	39,9	2,3
Болезни системы кровообращения	14,1	11,2	13,1	0,8
Болезни кожи	70,6	62,7	61,9	3,6
Травмы и отравления	141,6	150,1	151,0	8,8

В структуре заболеваемости подростков в 2016 году первые ранговые места принадлежат болезням органов дыхания (35,5 %), органов пищеварения (11,7 %), травмам и отравлениям (10,0 %), болезням костно-мышечной системы (7,3 %), болезням глаза (7,2 %), болезням нервной системы (5,3 %) (таблица 4.10).

Таблица 4.10

**Общая заболеваемость подростков 15 – 17 лет в 2014 – 2016 годах
(на 1000 подросткового возраста)**

Виды заболеваний	2014 г.	2015 г.	2016 г.	Структура 2016 г., %
Общая заболеваемость	1874,5	1733,6	1701,5	100
в том числе:				
Инфекционные и паразитарные болезни	39,5	46,1	38,7	2,3
Новообразования	3,8	4,7	4,5	0,3
Болезни эндокринной системы, расстройства питания	38,9	43,1	42,6	2,5
в т.ч. сахарный диабет инсулинозависимый	2,2	2,6	2,8	0,2
сахарный диабет инсулиннезависимый	2,1	0,03	0,1	0,03
Болезни органов дыхания	674,3	614,2	604,2	35,5
Болезни органов пищеварения	223,5	222,7	199,6	11,7
Болезни мочеполовой системы	95,2	79,6	73,0	4,3
Осложнения беременности, родов	11,0	12,8	8,3	0,2
Болезни костно-мышечной и соединительной ткани	117,7	111,5	125,0	7,3
Врожденные аномалии	14,4	13,4	13,9	0,8
Болезни крови и кроветворных органов	8,6	8,8	7,7	0,5
в т.ч. анемии	8,1	8,4	7,4	0,4
Психические расстройства	60,5	55,8	55,3	3,3
Болезни нервной системы	115,3	94,7	91,0	5,3
в т.ч. детский церебральный паралич	2,6	3,7	3,7	0,2
Болезни глаза и его придатков	125,8	123,3	123,2	7,2
Болезни уха и сосцевидного отростка	35,2	32,7	32,3	1,9

Болезни системы кровообращения	41,7	32,6	29,7	1,7
Болезни кожи	102,9	93,5	86,5	5,1
Травмы и отравления	150,4	149,5	169,8	10,0

В 2016 году на 61,7 % увеличилось количество подростков, взятых под наблюдение с впервые в жизни установленным диагнозом психического расстройства за счет умственной отсталости. В 2016 году врачами-психиатрами поставлено на учет 739 детей с психическими расстройствами (2014 г. – 605 чел.; 2015 г. – 645 чел.), что составляет 407,8 на 100 тыс. детского населения, из них 20,4 % составляют психозы и слабоумие, 28,7 % – непсихотические состояния. Более 80 % случаев выявленных психических заболеваний составляют консультативную группу, предусматривающую добровольность оказания психиатрической помощи (таблица 4.11).

Таблица 4.11

Заболеваемость детей в возрасте 15 – 17 лет психическими расстройствами и расстройствами поведения в 2014 – 2016 годах

	2014 г.	2015 г.	2016 г.	Изменение к 2015 г., %
Взято под наблюдение больных с диагнозом, установленным впервые в жизни, всего человек	30,0	16,0	26,0	
на 100 000 детей в возрасте 15 – 17 лет	97,2	53,5	86,5	+61,7
из них с диагнозом:				
- психозы и состояния слабоумия, всего человек	6,0	2,0	3,0	
на 100 000 детей в возрасте 15 – 17 лет	19,4	6,7	10,0	+49,2
из них шизофрения, шизоаффективные психозы, шизотипическое расстройство, аффективные психозы с неконгруэнтным аффекту бредом, всего человек	6,0	2,0	3,0	
на 100 000 детей в возрасте 15 – 17 лет	19,1	6,7	10,0	+49,3
- психические расстройства непсихотического характера, всего человек	10,0	7,0	9,0	
на 100 000 детей в возрасте 15 – 17 лет	32,4	23,4	29,9	+27,8
- умственная отсталость, всего человек	14,0	7,0	14,0	
на 100 000 детей в возрасте 15 – 17 лет	45,4	23,4	46,6	+99,1

В течение многих лет в г. Липецке функционирует «телефон доверия» и 2 кабинета социально-психологической помощи при поликлиниках г. Липецка, где ведется анонимный прием всех возрастных групп квалифицированными специалистами, в том числе детей и подростков. При оказании психиатрической помощи дети одновременно получают квалифицированную помощь логопедов, педагогов, юристов и других специалистов. Систематически в образовательных организациях проводятся циклы лекций по психогигиене и психопрофилактике.

В соответствии с приказом Министерства здравоохранения Российской Федерации от 21 декабря 2012 года № 1346н «О порядке прохождения несовершеннолетними медицинских осмотров, в том числе при поступлении в образовательные учреждения и в период обучения в них» проведены профилактические осмотры обучающихся общеобразовательных организаций. За последние три года увеличилась группа школьников, имеющих I и II группы здоровья (таблица 4.12).

Таблица 4.12

Распределение школьников по группам здоровья по итогам профилактических осмотров в 2014 – 2016 годах, %

Год	Группы здоровья детей				
	I	II	III	IV	V
2014	24,9	52,6	20,6	0,3	1,6
2015	24,9	54,3	19,0	1,5	0,3
2016	24,1	56,0	17,0	0,9	2,0

Доступность специализированной и квалифицированной врачебной помощи детям отдаленных сельских районов по 28 специальностям обеспечивается силами выездной поликлиники «Здоровье» ГУЗ «Областная детская больница». В 2016 году проведен 31 выезд в районы области, во время которых даны 5 542 врачебные консультации. В 2016 году высокотехнологичную помощь по профилю «ортопедия и травматология», «детская онкология», «неонатология», «детская хирургия» получили 242 ребенка в ГУЗ «Областная детская больница», и 1 073 ребенка пролечены в федеральных центрах.

Мероприятия по профилактике распространения в детской и подростковой среде болезней, передающихся половым путем, позволили на протяжении последних лет сохранять тенденцию к снижению заболеваемости сифилисом. Заболеваемость сифилисом у детей от 0 до 17 лет в 2016 году по сравнению с 2015 годом снизилась в 1,5 раза.

Заболеваемость туберкулезом среди детского населения (0 – 14 лет) в 2016 году составила 4,4 на 100 тыс. детского населения (2014 г. – 3,5 на 100 тыс. детского населения; 2015 г. – 5,1 на 100 тыс. детского населения). Впервые выявлен туберкулез у 8 детей (2014 г. – 6 чел.; 2015 г. – 9 чел.). Осложненные формы туберкулеза среди детей не регистрировались. У всех 8 детей клинко-рентгенологическое течение процесса с благоприятным прогнозом на полное клиническое излечение.

Заболеваемость туберкулезом среди подросткового населения в 2016 году составила 13,3 на 100 тыс. подросткового населения (2015 г. – 4,4 на 100 тыс. подросткового населения; 2014 г. – 19,4 на 100 тыс. подросткового населения).

В целом по области сохраняется тенденция к снижению заболеваемости по группе инфекций, управляемых средствами специфической профилактики. В области во всех календарных возрастах поддерживается эпидемиологически эффективный (95 % и выше) уровень охвата профилактическими прививками против дифтерии, коклюша, полиомиелита, кори, эпидемического паротита, краснухи, столбняка. Проведение сезонной иммунопрофилактики против гриппа у детей также позволило добиться положительных результатов в состоянии здоровья маленьких пациентов.

В Липецкой области общее число признанных инвалидами детей за 2016 год выросло на 1,0 % к уровню 2015 года и составило 4 054 человека (2014 г. – 4 108 чел.; 2015 г. – 4 015 чел.). В целом показатель инвалидности среди детей по области в возрасте от 0 до 17 лет включительно в 2016 году снизился на 4,6 % в сравнении с 2014 годом и составил 191,4 на 10 тыс. детского населения (2014 г. – 199,1 на 10 тыс. детского населения; 2015 г. – 191,9 на 10 тыс. детского населения). В возрастной группе от 0 до 14 лет показатель инвалидности снизился на 5,3 % и составил 176 на 10 тыс. детского населения (2014 г. – 190,3 на 10 тыс. детского населения; 2015 г. – 176,6 на 10 тыс. детского населения). Среди подростков в возрасте от 15 до 17 лет включительно этот показатель остался на уровне 2014 года и составил 287,8 на 10 тыс. детского населения (2014 г. – 287,7 на 10 тыс. детского населения; 2015 г. – 293,8 на 10 тыс. детского населения). В возрастной структуре детской инвалидности наибольший удельный вес детей-инвалидов отмечается в возрастной группе от 10 до 14 лет (36,5 %).

Возрастная структура детской инвалидности в 2014 – 2016 годах, человек

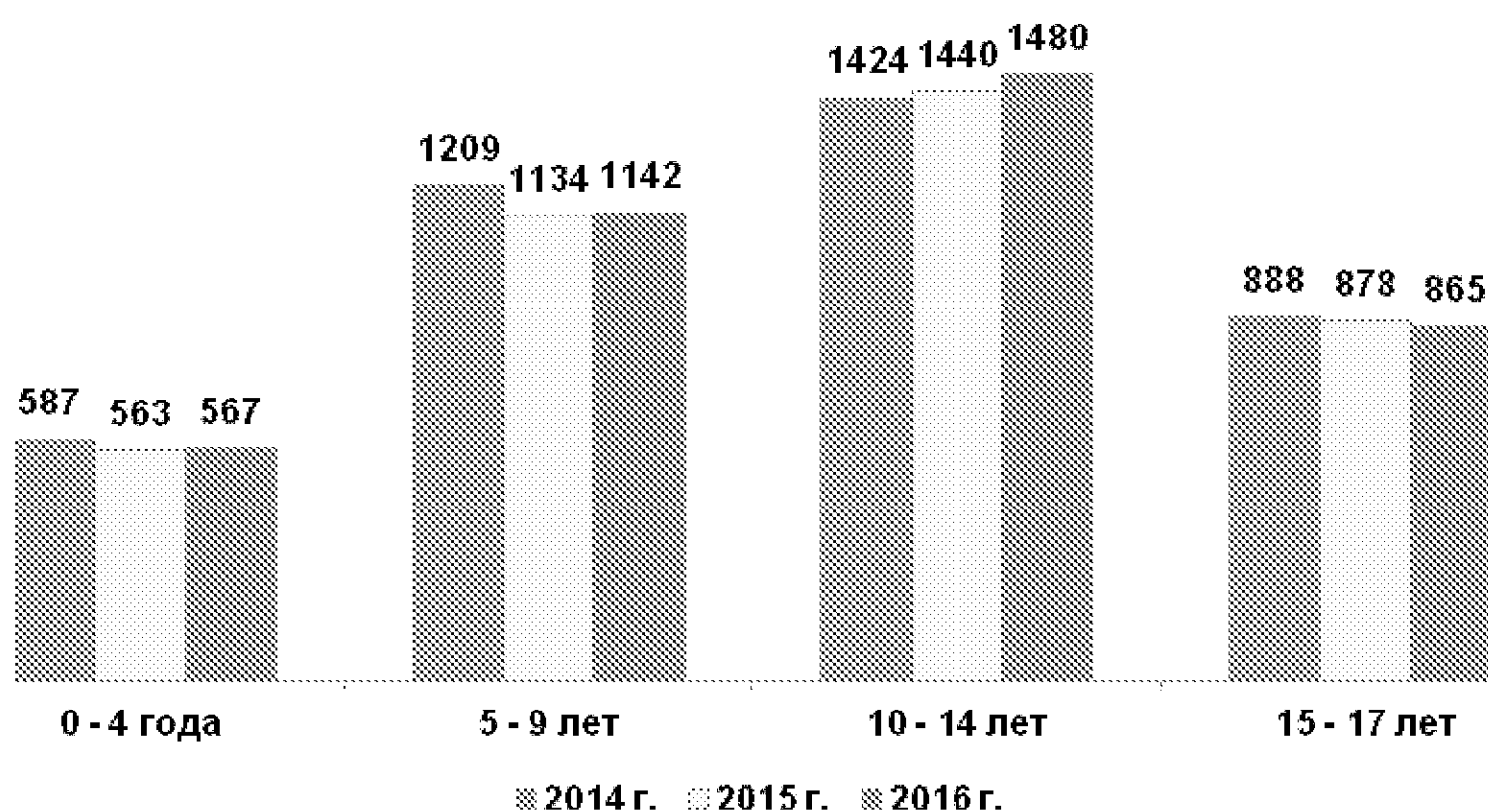

Основными причинами общей инвалидности детей в возрасте от 0 до 17 лет являются врожденные пороки развития, психические расстройства и болезни нервной системы (диаграмма 4.2). Показатель инвалидности по врожденным порокам развития снизился на 4,6 % и составил 48,1 на 10 тыс. детского населения (2014 г. – 52,6 на 10 тыс. детского населения; 2015 г. – 50,3 на 10 тыс. детского населения). Показатель инвалидности по психическим расстройствам вырос на 5,5 % и составил 46,3 на 10 тыс. детского населения (2014 г. – 43,4 на 10 тыс. детского населения; 2015 г. – 43,9 на 10 тыс. детского населения). В структуре причин психических расстройств преобладает умственная отсталость (53,7 %, 489 детей из 910), (2014 г. – 53,4 %, 2015 г. – 53,7 %). Показатель инвалидности по болезням нервной системы у детей в возрасте от 0 до 17 лет снизился на 0,9 % и составил 34,6 на 10 тыс. детского населения (2014 г. – 35,4 на 10 тыс. детского населения; 2015 г. – 34,9 на 10 тыс. детского населения), при этом в структуре причин преобладают двигательные расстройства: церебральный паралич и другие паралитические синдромы (68,2 %).

Основные причины детской инвалидности в 2016 году
(на 10 000 детского населения)

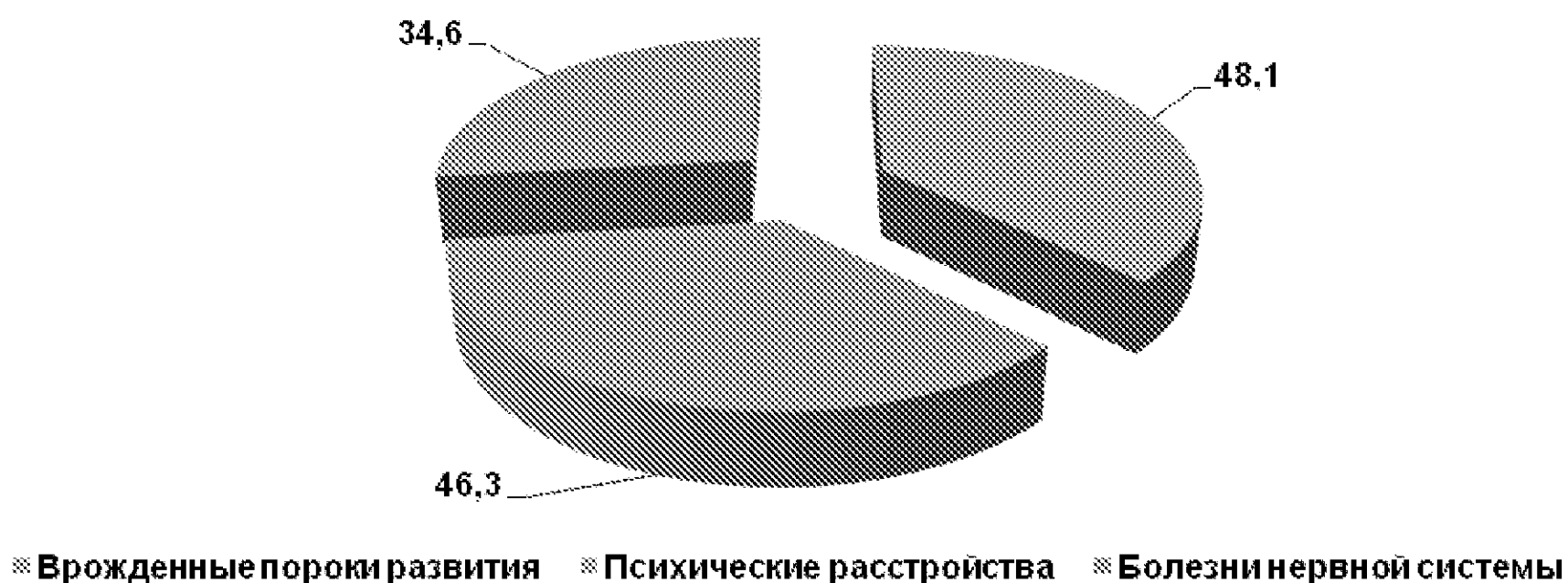

В 2016 году показатель первичного выхода на инвалидность детей 0 – 17 лет несколько увеличился и составил 19,4 на 10 тыс. детского населения (2014 г. – 20,8 на 10 тыс. детского населения; 2015 г. – 17,3 на 10 тыс. детского населения). Среди детей в возрасте от 0 до 14 лет этот показатель вырос на 12,9 % и составил 20,9 на 10 тыс. детей этого возраста (2014 г. – 18,5 тыс. детского населения; 2015 г. – 20,9 тыс. детского населения), среди детского населения подросткового возраста – снизился на 3,9 % и составил 10,3 на 10 тыс. подростков.

На показатель общей инвалидности оказывают влияние многие факторы, в первую очередь это осложнения беременности в результате различных неблагоприятных воздействий, наличие тяжелых и хронических форм заболеваний, экономические и другие факторы, влияющие на уровень заболеваемости населения. Проведение в области массового обследования новорожденных на наследственные заболевания позволяет обеспечить раннее выявление детей с тяжелыми наследственными и врожденными заболеваниями, провести своевременное лечение для сохранения здоровья и профилактики инвалидности.

Одним из важнейших и эффективных направлений ранней диагностики и терапии наследственных и врожденных заболеваний является неонатальный и аудиологический скрининг. При проведении неонатального скрининга в 2016 году обследовано 13 348 детей на фенилкетонурию, врожденный гипотиреоз, адреногенитальный синдром, галактоземию, муковисцидоз (99,9 % от родившихся живыми). Выявлено 5 случаев врожденного гипотиреоза, 3 случая фенилкетонурии. Всем детям своевременно начато необходимое лечение.

Аудиологический скрининг в 2016 году проведен 13 023 детям, выявлено 453 ребенка с риском снижения слуха и развития глухоты. После проведения диагностических обследований на втором этапе скрининга в детском сурдологическом кабинете ГУЗ «Областная детская больница» у 52 детей выявлено снижение слуха, из которых одному ребенку требуется проведение кохлеарной имплантации. В 2016 году 6 детям с нарушением слуха в федеральных центрах проведены операции кохлеарной имплантации, из которых три ребенка в возрасте до 3-х лет.

В 2016 году 191 ребенок-инвалид был обеспечен высокотехнологичной медицинской помощью (2014 г. – 240 детей-инвалидов; 2015 г. – 188 детей-инвалидов).

В области осуществляется системная работа по обеспечению сохранения здоровья детей, воспитывающихся в учреждениях для детей-сирот и детей, оставшихся без попечения родителей (далее – дети-сироты), а также детей-сирот, принятых под опеку, в приемную или патронатную семью.

В соответствии с приказом Министерства здравоохранения Российской Федерации от 15 февраля 2013 года № 72н «О проведении диспансеризации пребывающих в стационарных учреждениях детей-сирот и детей, находящихся в трудной жизненной ситуации» в 2016 году осмотрено 1 218 детей. К I и II группам здоровья, не требующим специального медицинского наблюдения, были отнесены 27,3 % детей, к III – 28,5 % детей, к IV и V – 44,2 % детей (2014 г.: I и II группа – 18,8%, III – 40,5 %, IV и V – 40,7 %; 2015 г.: I и II гр. – 24,4 %, III – 32,8 %, IV и V – 40,7 %). Первые ранговые места занимают психические расстройства, болезни глаза и его придаточного аппарата, болезни нервной системы, заболевания костно-мышечной и пищеварительной системы, болезни эндокринной системы, расстройства питания и нарушения обмена веществ.

В результате диспансеризации впервые выявлено 225 заболеваний (2014 г. – 347; 2015 г. – 225). Всего после проведенной диспансеризации зарегистрировано 2 936 заболеваний (2014 г. – 3 805; 2015 г. – 3 170).

В ходе проведенной диспансеризации обследовано 483 ребенка-инвалида: у 37,7 % инвалидность с рождения, у 2,06 % – приобретенная (по перенесенному заболеванию). В

соответствии с рекомендациями специалистов по итогам 2015 года в исполнении индивидуальной программы реабилитации нуждалось 485 человек. У 309 детей (63,7 %) индивидуальная программа реабилитации выполнена в полном объеме, у 154 детей (31,8 %) – частично, у 22 детей (4,5 %) начато выполнение индивидуальной программы реабилитации по рекомендации специалистов. По итогам диспансеризации в реабилитационном лечении нуждаются 766 человек. Санаторно-курортное лечение необходимо провести 8 детям.

В соответствии с приказом Министерства здравоохранения Российской Федерации от 11 апреля 2013 года № 216н «О проведении диспансеризации детей-сирот и детей, оставшихся без попечения родителей, в том числе усыновленных (удочеренных), принятых под опеку (попечительство), в приемную или патронатную семью» проведена диспансеризация 1 789 детей (2014 г. – 1 392 чел.; 2015 г. – 1 762 чел.). К I и II группам здоровья, не требующим специального медицинского наблюдения, отнесены 80,6 % детей, к III – 16,5 %, к IV и V – 2,9 % детей. Первые ранговые места занимают болезни костно-мышечной системы и соединительной ткани, болезни органов пищеварения, болезни глаза и его придаточного аппарата, болезни нервной системы, врожденные аномалии.

В результате диспансеризации впервые выявлено 457 заболеваний (2015 г. – 552). Всего после проведенной диспансеризации зарегистрировано 2 278 заболеваний. В ходе проведенной диспансеризации обследовано 25 детей-инвалидов. В соответствии с рекомендациями специалистов в исполнении индивидуальной программы реабилитации нуждается 45 детей. У 29 детей (64,4 %) индивидуальная программа реабилитации выполнена в полном объеме, у 11 детей (24,4 %) – частично и у 4 детей (8,9 %) начато выполнение индивидуальной программы реабилитации. В оказании высокотехнологичной медицинской помощи дети не нуждаются.

По итогам диспансеризации детей-сирот и детей, оставшихся без попечения родителей, за 2015 год в течение 2016 года были проведены лечебно-оздоровительные и реабилитационные мероприятия для 910 детей в амбулаторно-поликлинических учреждениях; 21 ребенка – в условиях стационаров области (из них 16 детей – в условиях ГУЗ «Областная детская больница»); 33 ребенка получили лечение в санаторных условиях.

**Обязательное медицинское страхование женщин и детей,
обеспечение доступности и качества медицинской помощи женщинам и детям,
включая лекарственную**

В соответствии с Федеральным законом от 29 ноября 2010 года № 326-ФЗ «Об обязательном медицинском страховании в Российской Федерации» обязательное медицинское страхование является видом обязательного социального страхования, представляющим собой систему создаваемых государством правовых, экономических и организационных мер, направленных на обеспечение при наступлении страхового случая гарантий бесплатного оказания застрахованному лицу медицинской помощи за счет средств обязательного медицинского страхования в пределах территориальной программы обязательного медицинского страхования и в установленных настоящим Федеральным законом случаях в пределах базовой программы обязательного медицинского страхования.

В Липецкой области ежегодно утверждаемая Программа государственных гарантий оказания гражданам бесплатной медицинской помощи, определяет:

- порядок и условия предоставления медицинской помощи, в том числе сроки ожидания медицинской помощи, оказываемой в плановом порядке;

- порядок реализации установленного законодательством Российской Федерации права внеочередного оказания медицинской помощи отдельным категориям граждан в медицинских организациях, находящихся на территории Липецкой области;

- перечень лекарственных препаратов, отпускаемых населению, в том числе детям, в соответствии с Перечнем групп населения и категорий заболеваний, при амбулаторном лечении которых лекарственные средства и изделия медицинского назначения отпускаются по рецептам врачей бесплатно, а также в соответствии с Перечнем групп населения, при амбулаторном лечении которых лекарственные средства отпускаются по рецептам врачей с пятидесятипроцентной скидкой;

- перечень жизненно необходимых и важнейших лекарственных препаратов и изделий медицинского назначения, необходимых для оказания стационарной медицинской помощи, медицинской помощи в дневных стационарах всех типов, а также скорой и неотложной медицинской помощи;

- перечень медицинских организаций, участвующих в реализации Программы;

- объем медицинской помощи, оказываемой в рамках Программы в соответствии с законодательством Российской Федерации об обязательном медицинском страховании;

- объем медицинской помощи в расчете на одного жителя, стоимость объема медицинской помощи с учетом условий ее оказания, подушевой норматив финансирования, нормативы финансовых затрат на единицу объема медицинской помощи, порядок формирования и структура тарифов на медицинскую помощь и способы ее оплаты;

- перечень профилей и видов высокотехнологичной медицинской помощи, оказываемой в рамках государственного задания, сформированного в порядке, определяемом Министерством здравоохранения и социального развития Российской Федерации;

- перечень мероприятий по профилактике заболеваний и формированию здорового образа жизни, осуществляемых в рамках Программы.

В области имеется развитая сеть медицинских организаций по оказанию квалифицированной и специализированной медицинской помощи женщинам и детям: 25 женских консультаций, 34 акушерско-гинекологических кабинета, 13 родильных домов (отделений), областной перинатальный центр, 24 гинекологических отделения, медико-генетическая консультация, одна областная и 2 городские детские больницы, 17 детских консультаций при районных больницах, 7 городских детских поликлиник и 2 детских отделения в составе городских поликлиник г. Липецка, 2 детских отделения при больницах г. Липецка, 2 детские молочные кухни, 2 детских санатория.

Для оказания стационарной помощи женщинам и детям в области развернуто 1 199 коек для детей (2014 г. – 1 269; 2015 г. – 1 186) и 821 койка акушерско-гинекологического профиля, из них 251 койка для беременных и рожениц, 218 коек патологии беременности, 352 гинекологических койки. Удельный вес коек патологии беременности в структуре всех акушерских коек составил 46,5 %.

Обеспеченность врачами акушерами-гинекологами в 2016 году составила 3,8 на 10 тыс. женского населения (2014 г. – 3,7 на 10 тыс. женского населения; 2015 г. – 3,8 на 10 тысяч женского населения; врачами педиатрами – 12,8 на 10 тыс. детского населения (2014 г. – 16,1 на 10 тыс. детского населения; 2015 г. – 13,9 на 10 тыс. детского населения).

В целях оказания эффективной и доступной медицинской помощи в службе охраны материнства и детства внедрены и активно работают стационарзамещающие технологии, развернуто 215 коек дневного пребывания для детей и 91 койка акушерско-гинекологического профиля при двухсменной работе коек, на которых за 2016 год пролечено 4 223 ребенка, 591 беременная и 1 706 гинекологических больных.

Одним из социально значимых проектов, реализуемых на территории области, является «Электронная регистратура», которая позволяет осуществлять запись детей, в том числе из районов области, на прием к врачу посредством Интернет через терминал, по телефону и непосредственно в регистратуре поликлиники.

Важной мерой финансовой поддержки государственных и муниципальных учреждений здравоохранения, оказывающих помощь женщинам в период беременности, родов и в послеродовой период, является реализация подпрограммы «Родовой сертификат» приоритетного национального проекта «Здоровье». В 2016 году в службу материнства и детства из средств федерального бюджета поступило 108615,3 тыс. рублей, в том числе за услуги: по оказанию медицинской помощи на амбулаторно-поликлиническом этапе (30,7 %), в период родов и в послеродовой период (59,3 %), по диспансерному наблюдению ребенка в течение первого года жизни (10 %). При этом 53,3 % полученных средств израсходовано на оплату труда медицинских работников, 28,4 % – на приобретение медикаментов, в т. ч. для бесплатного обеспечения диспансерных беременных лекарственными средствами в женской консультации и 18,3 % – на закупку медицинского оборудования и изделий медицинского назначения для учреждений родовспоможения.

Медицинские услуги участникам Государственной программы и членам их семей, включая детей, в период до приобретения ими российского гражданства в течение 6 месяцев с даты постановки на учет в Липецкой области, предоставляются в соответствии с действующим законодательством Российской Федерации за счет средств бюджета, предусмотренных на реализацию подпрограммы «Оказание содействия добровольному переселению в Липецкую область соотечественников, проживающих за рубежом» (по истечении указанного срока медицинская помощь оказывается за счет собственных средств до получения соотечественниками полиса обязательного медицинского страхования).

Медицинское освидетельствование соотечественников, включая детей, осуществляется в соответствии с Федеральными законами от 25 июля 2002 года № 115-ФЗ «О правовом положении иностранных граждан в Российской Федерации», от 30 марта 1995 года № 38-ФЗ «О предупреждении распространения в Российской Федерации заболевания, вызываемого вирусом иммунодефицита человека (ВИЧ-инфекции)», приказом Министерства здравоохранения Российской Федерации от 29 июня 2015 года №384н «Об утверждении перечня инфекционных заболеваний, представляющих опасность для окружающих и являющихся основанием для отказа в выдаче либо аннулирования разрешения на временное проживание иностранных граждан и лиц без гражданства, или вида на жительство, или патента, или разрешения на работу в Российской Федерации, а также порядка подтверждения их наличия или отсутствия, а также формы медицинского заключения о наличии (об отсутствии) указанных заболеваний» в четырех лечебно-профилактических учреждениях: ГУЗ «Липецкий областной наркологический диспансер», ГУЗ «Липецкий областной кожно-венерологический диспансер», ОКУ «Липецкий областной противотуберкулезный диспансер», ГУЗ «Липецкий областной Центр по профилактике и борьбе со СПИД и инфекционными заболеваниями».

Все дети в семьях вынужденных переселенцев имеют полисы обязательного медицинского страхования, гарантирующие получение ими бесплатной медицинской помощи на всей территории Российской Федерации.

Во исполнение распоряжения Правительства Российской Федерации от 16 июля 2014 года № 1316-р Федеральной миграционной службы России выделялись бюджетные ассигнования на обеспечение мероприятий, связанных с приемом лиц, вынужденно покинувших территорию Украины и обратившихся с ходатайством о признании беженцами или с заявлением о предоставлении временного убежища на территории Российской Федерации, при-

знанных беженцами или получивших временное убежище, и прибывших с ними членов их семей, в том числе на проведение обязательного медицинского освидетельствования лиц, ходатайствующих о признании беженцами или подавших заявления о предоставлении временного убежища на территории Российской Федерации, и прибывших с ними членов их семей в установленном объеме требований медицинского сертификата.

После предоставления статуса беженца или временного убежища на территории Российской Федерации все граждане получают полисы обязательного медицинского страхования, гарантирующие получение ими бесплатной медицинской помощи на всей территории страны, срок действия которых соответствует сроку действия полученного статуса.

Срочная (в рамках Программы государственных гарантий оказания гражданам Российской Федерации на территории Липецкой области бесплатной медицинской помощи) и плановая медицинские помощи оказываются семьям соотечественников учреждениями здравоохранения также за счет областных бюджетных средств.

Решение проблем охраны здоровья и социальной защиты детей с ограниченными возможностями здоровья и их семей, проведение комплексной реабилитации детей-инвалидов, обучение родителей данной категории детей и их активное участие в реабилитационном процессе являются приоритетными направлениями государственной политики. Детям-инвалидам обеспечивается проведение реабилитационных мероприятий, получение технических средств реабилитации и услуг, предусмотряемых федеральным перечнем реабилитационных мероприятий, технических средств и услуг, а также обеспечение за счет средств федерального бюджета необходимыми лекарственными средствами, медицинскими изделиями и специализированными продуктами лечебного питания, путевками на санаторно-курортное лечение, поездками к месту лечения и обратно с сопровождающим лицом.

Обеспечение граждан лекарственными средствами осуществляется в рамках реализации следующих социальных гарантий:

- обеспечение граждан лекарственными препаратами для медицинского применения и медицинскими изделиями в рамках программы государственных гарантий бесплатного оказания гражданам медицинской помощи: первичной медико-санитарной помощи в условиях дневного стационара и в неотложной форме; специализированной медицинской помощи, в том числе высокотехнологичной; скорой медицинской помощи, в том числе скорой специализированной; паллиативной медицинской помощи в стационарных условиях;

- государственная социальная помощь отдельным категориям граждан, предусмотренная Федеральным законом от 17 июля 1999 года № 178-ФЗ «О государственной социальной помощи», в форме предоставления необходимых лекарственных препаратов, медицинских изделий, а также специализированных продуктов лечебного питания для детей-инвалидов (гражданам, сохранившим за собой право на получение набора социальных услуг);

- лекарственное обеспечение отдельных категорий граждан и больных отдельными видами заболеваний, осуществляемое в соответствии с постановлением Правительства Российской Федерации от 30 июля 1994 года № 890 «О государственной поддержке развития медицинской промышленности и улучшении обеспечения населения и учреждений здравоохранения лекарственными средствами и изделиями медицинского назначения»;

- обеспечение граждан лекарственными препаратами и специализированными продуктами лечебного питания для лечения заболеваний, включенных в перечень жизнеугрожающих и хронических прогрессирующих редких (орфанных) заболеваний, приводящих к сокращению продолжительности жизни гражданина или инвалидности;

- обеспечение лекарственными препаратами, централизованнокупаемыми за счет средств федерального бюджета, при амбулаторно-поликлинической помощи по 7 высокоза-

тратным нозологиям: гемофилия, муковисцидоз, гипофизарный нанизм, болезнь Гоше, злокачественные новообразования лимфоидной, кроветворной и родственных им тканей, рассеянный склероз, состояния после трансплантации органов и (или) тканей лекарственными препаратами;

- обеспечение лекарствами для лечения отдельных социально значимых заболеваний (в том числе ВИЧ, туберкулез);

- реализация государственной политики в области иммунопрофилактики, предусмотренной Федеральным законом от 17 сентября 1998 года № 157-ФЗ «Об иммунопрофилактике инфекционных болезней».

В соответствии с Федеральным законом от 17 июля 1999 года № 178-ФЗ «О государственной социальной помощи» право на получение бесплатной лекарственной помощи имеют 10 категорий граждан, в том числе дети-инвалиды. Дети-инвалиды получают необходимые лекарственные средства в соответствии с перечнем, утвержденным распоряжением Правительства Российской Федерации от 29 декабря 2015 года № 2724-р.

Формирование здорового образа жизни детей

В соответствии с Федеральным законом от 21 ноября 2011 года № 323-ФЗ «Об основах охраны здоровья граждан в Российской Федерации» формирование здорового образа жизни у граждан, начиная с детского возраста, обеспечивается путем проведения мероприятий, направленных на информирование граждан о факторах риска для их здоровья, формирование мотивации к ведению здорового образа жизни и создание условий для ведения здорового образа жизни, в том числе для занятий физической культурой и спортом. Центры многоуровневой системы медицинской профилактики области проводят комплекс профилактических мероприятий:

- массовые скрининговые обследования прикрепленного населения с целью выявления факторов риска развития хронических неинфекционных заболеваний, в том числе у детей и подростков;

- обучение детей и подростков эффективным методам профилактики заболеваний;

- оценку функциональных и адаптивных резервов организма с учетом возрастных особенностей и разработку индивидуальной программы по ведению здорового образа жизни, в том числе с учетом физиологических особенностей детского возраста;

- обучение граждан, в том числе детей, гигиеническим навыкам и мотивирование их к отказу от вредных привычек;

- оказание помощи при отказе от потребления алкоголя и табака;

- информационные общественные мероприятия по пропаганде здорового образа жизни, а также консультирование по сохранению и укреплению здоровья, включая рекомендации по коррекции питания, двигательной активности, занятиям физкультурой и спортом, режиму сна, условиям быта, труда (учебы) и отдыха.

Во исполнение Указа Президента Российской Федерации от 7 мая 2012 года № 598 «О совершенствовании государственной политики в сфере здравоохранения» в рамках реализации Концепции демографической политики Российской Федерации на период до 2025 года, Концепции долгосрочного социально-экономического развития Российской Федерации на период до 2020 года, Концепции государственной семейной политики в Российской Федерации на период до 2025 года продолжается реализация комплекса мероприятий, направленных на формирование здорового образа жизни у населения региона, включая развитие физической культуры и спорта и пропаганду здорового образа жизни, а также программ по оздоровлению детей, особенно младшего возраста.

В области последовательно обеспечивается санитарно-эпидемиологическое благополучие в процессе дошкольного и школьного образования. В образовательных организациях реализуются модели, включающие рациональную организацию учебно-воспитательного процесса и образовательной среды, физкультурно-спортивной и оздоровительной работы, профилактику употребления психоактивных веществ обучающимися, профилактику детского дорожно-транспортного травматизма, организацию системы просветительской и методической работы с участниками образовательного процесса.

На основе межведомственного взаимодействия в 2016 году реализован ряд проектов, направленных на формирование здорового образа жизни:

- профилактический проект «Здоровое поколение», направленный на повышение информированности родителей и детей о факторах риска различных социально значимых заболеваний;

- информационно-образовательная программа для школьников младшего и среднего возраста по обучению основам ведения здорового образа жизни «Здоровая привычка» с участием медицинских специалистов областных учреждений здравоохранения (ГУЗОТ «Центр медицинской профилактики», ГУЗ Липецкий областной центр по профилактике и борьбе со СПИД и инфекционными заболеваниями, ГУЗ «Областной врачебно-физкультурный диспансер», ГУЗ «Липецкая областная клиническая инфекционная больница» и ГСКУ Липецкий областной детский санаторий «Мечта»), реализованная в течение года на базе Домов культуры и Домов детского творчества г. Липецка;

- Дни здоровья в детских поликлиниках по различным тематикам: «День здорового ребенка», «День профилактики кариеса», «День профилактики простудных заболеваний у детей», «День профилактики вегетососудистой дистонии», «День борьбы с детским ожирением», «День здорового питания», «День вакцинопрофилактики», «День здорового зрения», «День профилактики психических расстройств у детей»;

- выездная акция «Кардиомаршрут-2016» в 9 муниципальных образованиях области с организацией детского «Кардиогородка», который включал в себя проведение профилактического осмотра детей с целью ранней диагностики заболеваний сердечно-сосудистой системы, оказание медико-профилактических консультаций и пропаганду здорового образа жизни. В рамках акции прошли обследование у кардиолога 727 детей;

- выездные акции специалистов детского Центра здоровья ГУЗ «Елецкая городская детская больница», в рамках которых для обучающихся образовательных организаций проводилось комплексное обследование организма с целью выявления факторов риска неинфекционных заболеваний, тематические часы и видеолектории по вопросам сохранения и укрепления здоровья. Всего организовано 28 выездов, в мероприятиях которых приняли участие 1 608 человек.

В области сохраняется проблема употребления табака подростками. Количество курящих среди подростков 14 – 17 лет в 2016 году возросло на 1,4 % (2015 г. – 15,4 %; 2016 г. – 16,8 %). Помимо этого, определяется значительное количество лиц, принимающих насвай, который не относится к наркотикам, но дает высокий риск привыкания, приводит к заболеваниям желудочно-кишечного тракта, раку ротовой полости и пищевода.

В соответствии с Федеральным законом от 24 июня 1999 года № 120-ФЗ «Об основах системы профилактики безнадзорности и правонарушений несовершеннолетних» наркологической службой проводятся профилактические обследования учащихся на предмет выявления потребления наркотиков.

На основе межведомственного взаимодействия в области строится система профилактических мероприятий. В тренинговом центре ГУЗ «Липецкий областной наркологический диспансер» (далее – ГУЗ «ЛОНД») по направлениям комиссий по делам несовершеннолет-

них и защите их прав и других органов системы профилактики 192 подростка с высокой вероятностью проб психоактивных веществ (ПАВ) прошли курс тренинговых занятий для выработки навыков наркоустойчивости. Государственным учреждением здравоохранения особого типа «Центр медицинской профилактики» совместно с наркологической службой в рамках операции «Горячее лето» в течение лета 2016 года проведены тренинговые акции по формированию навыков наркоустойчивого поведения с участием 2 275 человек.

В межведомственном центре формирования здорового образа жизни у детей на базе МАОУ лицея № 44 г. Липецка систематически проводятся мероприятия по психологической коррекции.

В 2016 году в области при активном участии администраций муниципальных образований, прокуратуры, УМВД по Липецкой области прошел форум по противодействию наркомании, алкоголизму и иным антиобщественным проявлениям, одним из мероприятий которого было тиражирование социальной рекламы с телефонами доверия реабилитационной службы ГУЗ «ЛОНД», правоохранительных органов.

Информационная кампания по профилактике употребления психоактивных веществ в 2016 году включала публикацию 117 статей в региональных СМИ, 402 – в электронных СМИ, запуск сайта ГУЗ «ЛОНД», проведение 22 телеэфиров, 15 выступлений по радио, организацию 240 741 видеопроката и 1 643 трансляций аудиороликов, распространение 80 тысяч единиц полиграфической продукции в медицинских учреждениях области.

В образовательных организациях области реализуются программы антинаркотического воспитания «Азимут», «Ладья». Для педагогических работников, родителей, специалистов служб психолого-педагогического сопровождения разработано методическое пособие «Уроки наркоустойчивости», направленное на профилактику употребления дизайнерских наркотиков, и методическое пособие по предупреждению употребления насвая.

В 2016 году в области продолжалась работа по формированию здорового образа жизни граждан в ходе реализации мероприятий государственной программы Липецкой области «Развитие физической культуры и спорта Липецкой области» на 2014 – 2020 годы и Стратегии действий в интересах детей Липецкой области на 2012 – 2017 годы.

С целью пропаганды здорового, активного образа жизни, привлечения детей к занятиям физической культурой и спортом, согласно календарному плану официальных физкультурных мероприятий и спортивных мероприятий Липецкой области, проведены областные фестивали бокса, дзюдо, единоборств, плавания «Веселый дельфин», легкой атлетики «Шиповка юных» и «Детская легкая атлетика»; областные турниры юных хоккеистов «Золотая шайба», юных футболистов «Кожаный мяч».

В программы Спартакиады трудящихся Липецкой области, массовых физкультурных мероприятий «Лыжня России», «Кросс наций», «Оранжевый мяч», «Российский Азимут» включены соревнования семей с детьми.

В целях реализации мер, направленных на государственную поддержку детей-инвалидов и детей с ограниченными возможностями здоровья, в части создания условий для их социализации с внедрением в среду здоровых сверстников 15 апреля 2016 года проведен областной Парафестиваль «Мы вместе!», в котором приняли участие более 150 человек.

РАЗДЕЛ 5. СОСТОЯНИЕ ПИТАНИЯ ДЕТЕЙ

Полноценное и сбалансированное питание по содержанию основных пищевых веществ обеспечивает нормальный рост и развитие детского организма, оказывает существенное влияние на иммунитет ребенка по отношению к различным заболеваниям, повышает его работоспособность и выносливость, способствует оптимальному нервно-психическому развитию. Сохранение и укрепление здоровья детей путем оптимизации их питания – одно из основных направлений деятельности органов исполнительной власти, руководителей органов управления здравоохранения, образования.

Рациональное питание новорожденных и детей грудного возраста является одним из важнейших факторов, обеспечивающих их правильное физическое развитие и здоровье. Самым оптимальным продуктом питания для детей первого года жизни является молоко матери, все составные компоненты которого по своим физико-химическим и биологическим свойствам наиболее близки органам и тканям ребенка. Вскармливание материнским молоком обеспечивает полноценное физическое и нервно-психическое развитие ребенка, способствует хорошему эмоциональному состоянию и спокойному поведению младенца. Доля детей в возрасте 6 – 12 месяцев, находящихся на естественном вскармливании, сохраняется в пределах 28 %. Для обеспечения детей, находящихся на искусственном и смешанном вскармливании, адаптированными молочными смесями в Липецкой области функционируют 2 детских молочных кухни (г. Липецк, г. Елец).

В соответствии с Законом Липецкой области от 27 марта 2009 года № 259-ОЗ «О социальных, поощрительных выплатах и мерах социальной поддержки в сфере семейной и демографической политики, а также лицам, имеющим особые заслуги перед Российской Федерацией и Липецкой областью» 2 495 детей первого-третьего года из малообеспеченных семей (2014 г. – 2 611 детей; 2015 г. – 2 672 ребенка) бесплатно получили специальные продукты детского питания на сумму 11,1 млн. рублей (2014 г. – 12,45 млн. руб., 2015 г. – 11,1 млн. руб.).

В медицинских организациях области ежегодно активно проводится информационно-образовательная и профилактическая работа с использованием таких форм, как школы матерей, школы здоровья, выпуски санбюллетеней, проведение лекций, распространение санитарно-просветительной литературы в детских поликлиниках по вопросам популяризации естественного вскармливания.

Финансирование мероприятий по организации детского питания в образовательных организациях осуществлялось на основании государственной программы Липецкой области «Развитие образования Липецкой области»; Закона Липецкой области от 14 декабря 2015 года № 468-ОЗ «Об областном бюджете на 2016 год», муниципальных программ, в том числе программ развития социальной сферы муниципальных образований; Закона Липецкой области от 30 декабря 2004 года № 166-ОЗ «О социальной поддержке обучающихся образовательных организаций и дополнительных гарантиях по социальной поддержке детей-сирот и детей, оставшихся без попечения родителей, в Липецкой области»; распоряжения администрации Липецкой области от 21 января 2014 года № 8-р «Об утверждении плана мероприятий по реализации Основ государственной политики Российской Федерации в области здорового питания населения на территории Липецкой области на период до 2020 года».

В соответствии со статьей 37 Федерального закона от 29 декабря 2012 года № 273-ФЗ «Об образовании в Российской Федерации» организация питания в образовательной организации возлагается на организации, осуществляющие образовательную деятельность. В

компетенцию образовательной организации входит создание необходимых условий для работы подразделений организаций общественного питания, контроль их работы в целях охраны и укрепления здоровья обучающихся, воспитанников и работников образовательной организации.

Организация здорового питания обучающихся осуществляется в соответствии с требованиями санитарных норм и правил СанПиН 2.4.5.2409-08 «Санитарно-эпидемиологические требования к организации питания обучающихся в общеобразовательных учреждениях, учреждениях начального и среднего профессионального образования» и методических рекомендаций, утвержденных совместным приказом Минздравсоцразвития России и Минобрнауки России от 11 марта 2012 года № 213н/178 «Об утверждении методических рекомендаций по организации питания обучающихся, воспитанников образовательных учреждений».

Мероприятия по организации питания обучающихся предусматривают модернизацию материально-технической базы пищеблоков; создание оптимальной организации питания; повышение квалификации специалистов, связанных с внедрением современных методов управления и технологий в сфере школьного питания; организацию пропаганды здорового питания детей.

Система организации школьного питания в Липецкой области представлена двумя моделями. В большинстве муниципальных образований организаторами питания являются сами образовательные организации (182 образовательные организации (70 %)), в 78 образовательных организациях (30 %) организация питания передана на аутсорсинг (55 школ г. Липецка, 2 школы г. Данкова, 2 школы г. Задонска, 12 школ г. Ельца, 3 школы Добринского района, 4 школы Лебедянского района).

Питание обучающихся осуществляется на базе 399 школьных столовых, 338 из которых полного цикла; 17 школьно-базовых столовых (обслуживают несколько школ); 72 буфет-раздаточных. Предоставление услуг общественного питания в общеобразовательных организациях обеспечивают 1 338 работников, в том числе 847 поваров и 491 кухонный рабочий.

В 2016 году в целях модернизации материально-технической базы школьных столовых проведен косметический ремонт 313 столовых, капитальный ремонт 4 и реконструкция 2 пищеблоков. Объем средств, направленных на проведение ремонтно-строительных работ в пищеблоках школьных столовых, составил 11 190,58 тыс. рублей (2014 г. – 18 250,0 тыс. руб.; 2015 г. – 7 875,2 тыс. руб.), в том числе средств регионального, местного бюджета, средств внебюджетных источников. Осуществлена закупка кухонно-технологического оборудования на сумму 3 104,1 тыс. рублей.

Повышение квалификации специалистов, ответственных за организацию и контроль питания, осуществляется в рамках государственной программы Липецкой области «Развитие образования Липецкой области» на базе Государственного областного бюджетного профессионального образовательного учреждения «Липецкий торгово-технологический техникум».

Охват школьников двухразовым горячим питанием в 2016 году составил 53,6 %, что на 11,7 % выше уровня 2014 года (таблица 5.1)

Таблица 5.1

Доля обучающихся, получающих двухразовое горячее питание в муниципальных общеобразовательных организациях, в 2014 – 2016 годах, %

2014 г.	2015 г.	2016 г.
48,0	53,22	53,6

В организации школьного питания используется принцип многоканального финансирования: средства областного бюджета, средства родителей, овощи и фрукты, выращенные на пришкольных участках.

Законом Липецкой области от 30 декабря 2004 года № 166-ОЗ «О социальной поддержке обучающихся образовательных организаций и дополнительных гарантиях по социальной поддержке детей-сирот и детей, оставшихся без попечения родителей, в Липецкой области» для частичной компенсации стоимости питания предусмотрены социальные выплаты для:

- обучающихся в муниципальных общеобразовательных организациях и в частных общеобразовательных организациях, имеющих государственную аккредитацию, из малообеспеченных семей, посещающих группы продленного дня, и из многодетных семей (35 рублей в день);

- обучающихся с ограниченными возможностями здоровья в муниципальных и областных общеобразовательных организациях (за исключением обучающихся, находящихся на полном государственном обеспечении), в частных общеобразовательных организациях, имеющих государственную аккредитацию (35 рублей в день);

- студентов с ограниченными возможностями здоровья областных профессиональных образовательных организаций установлены социальные выплаты на питание (35 рублей в день);

- обучающихся в муниципальных общеобразовательных организациях, в частных общеобразовательных организациях, имеющих государственную аккредитацию, для студентов областных профессиональных образовательных организаций, обучающихся по программам подготовки специалистов среднего звена, за исключением студентов с ограниченными возможностями здоровья (15 рублей в день).

Средняя стоимость двухразового горячего питания обучающихся в 2016 году составила 58,22 рубля (2014 г. – 50,0 руб.; 2015 г. – 55,62 руб.).

Объем средств областного бюджета, направленных на организацию школьного питания в 2016 году, составил 291 834,97 тыс. рублей (2014 г. – 251 004,950 тыс. руб.; 2015 г. – 288 784,00 тыс. руб.).

В целом качество школьного питания устраивает 94,9 % обучающихся (2015 г. – 92,1 %), 90,2 % родителей (2015 г. – 88,5 %), 95 % педагогов.

Для формирования культуры здорового питания у обучающихся в общеобразовательных организациях введены как отдельные, так и интегрированные курсы в рамках программ по обеспечению здорового и безопасного образа жизни. Информационно-просветительская работа среди различных групп населения по вопросам здорового питания и профилактики заболеваний, связанных с нарушениями питания, осуществляется в соответствии с планами мероприятий подпрограмм по профилактике заболеваний и формированию здорового образа жизни, развитию первичной медико-санитарной помощи государственной программы «Развитие здравоохранения Липецкой области на 2013 – 2020 годы».

РАЗДЕЛ 6. ОБРАЗОВАНИЕ, ВОСПИТАНИЕ И РАЗВИТИЕ ДЕТЕЙ (В ТОМ ЧИСЛЕ ДЕТЕЙ-МИГРАНТОВ И ДЕТЕЙ-ИНВАЛИДОВ)

Доступность дошкольных образовательных организаций

В 2014 – 2015 годах реализация мер по обеспечению доступности дошкольного образования осуществлялась в рамках:

- Плана мероприятий «дорожной карты» «Изменения в отраслях социальной сферы, направленные на повышение эффективности образования и науки Липецкой области на 2013 – 2018 годы»;

- областной целевой программы «Ресурсное обеспечение развития образования Липецкой области, 2012 – 2015 годы» (постановление администрации Липецкой области от 11 ноября 2011 года № 388);

- государственной программы Липецкой области «Развитие образования Липецкой области» (постановление администрации Липецкой области от 29 ноября 2013 года № 534);

- постановления администрации Липецкой области «Об утверждении порядка предоставления местным бюджетам субсидий из областного фонда софинансирования расходов на осуществление капитального ремонта и бюджетных инвестиций в объекты муниципальной собственности» (утверждается ежегодно);

- муниципальных целевых программ.

В течение 3 лет, с 2013 по 2015 год, Липецкая область участвовала в федеральном проекте по модернизации региональных систем дошкольного образования, направленном на достижение 100 % доступности дошкольного образования для детей в возрасте от 3 до 7 лет к 2016 году. На исполнение полномочий муниципалитетов по реализации муниципальных программ, предусматривающих мероприятия по созданию дошкольных мест, предоставлялась субсидия из областного и федерального бюджетов на основании Порядков, утверждаемых ежегодно постановлением администрации Липецкой области.

За 3 года создано более 4,7 тыс. мест: построено 12 детских садов, проведена реконструкция 15 учреждений, открыто 54 дополнительные группы в действующих детских садах, создано 29 дошкольных групп в общеобразовательных организациях. На эти цели направлено более 2 млрд. рублей (из них 994,324 млн. рублей – из федерального бюджета).

В 2016 году велось строительство 2 детских садов на 120 мест в с. Преображенка Добровского района и с. Измалково, открытие которых планируется в 2017 году. Введено 80 дополнительных мест за счет внутренней оптимизации площадей действующих дошкольных образовательных организаций.

В результате проведенной работы в сфере дошкольного образования в 2016 году функционировало: 323 муниципальных детских сада (47,6 тыс. чел.); 112 муниципальных школ с 225 дошкольными группами (4,3 тыс. чел.); 12 частных образовательных организаций, индивидуальных предпринимателей в сфере дошкольного образования (657 чел.).

Увеличился охват детей дошкольным образованием по области до 69,2 % (2014 г. – 65,4 %, 2015 г. – 66,5 %).

Доступность дошкольного образования для детей в возрасте от 3 до 7 лет сохранилась в течение 2016 года на уровне 100 %.

Численность детей в возрасте до 3 лет, не обеспеченных местами в детских садах, снизилась до 1 129 человек (2015 г. – 1 488 чел.). Доступность дошкольного образования для детей данной возрастной категории увеличилась на 5,4 % и составила 87,7 %.

Велась работа по созданию условий для качественного доступного образования в

дошкольных образовательных организациях, обеспечивающих совместное обучение и воспитание детей-инвалидов и детей, не имеющих нарушений развития. На эти цели на 2016 год в рамках государственной программы «Социальная поддержка граждан, реализация семейно-демографической политики Липецкой области» из областного бюджета направлено 4735,0 тыс. рублей. На создание специальных условий для организации образовательной деятельности детей с ограниченными возможностями здоровья в рамках государственной программы Российской Федерации «Доступная среда» из федерального бюджета направлено 13288,2 тыс. рублей, из них на дошкольные организации – 8000 тыс. рублей. За счет этих средств в 7 детских садах создана безбарьерная среда для детей-инвалидов, проведено оснащение специальным учебным оборудованием.

В 2016 году на возмещение затрат на организацию образовательной деятельности из средств областного бюджета направлено 26,0 млн. рублей частным дошкольным образовательным организациям, 0,5 млн. рублей – индивидуальным предпринимателям, реализующим программы дошкольного образования.

Родителям детей, посещающих дошкольные образовательные организации, ежемесячно за счет средств областного бюджета выплачивалась компенсация родительской платы (за 2016 г. – 151,1 млн. руб.).

Дальнейшее развитие системы дошкольного образования нацелено на сохранение доступности дошкольного образования для всех детей дошкольного возраста, в том числе детей с ограниченными возможностями здоровья.

Общее образование

Региональная система общего образования представлена 264 образовательными организациями со 115 филиалами, из них: 37 малокомплектными школами, 112 школами с дошкольными группами. Кроме того, в области функционируют 10 школ-интернатов и один филиал, 7 негосударственных общеобразовательных организаций.

В муниципальных общеобразовательных организациях в 2016 – 2017 учебном году обучается 115 470 школьников (2014 – 2015 учебный год – 104 875 чел.; 2015 – 2016 учебный год – 107 857 чел.).

Наполняемость классов в общеобразовательных учреждениях области составила в городских школах 26 человек, в сельских школах – 12,5 человека (2014 г. – 25,3 чел. и 12,2 чел.; 2015 г. – 25,5 и 12,4 чел. соответственно).

Транспортная доступность образовательных организаций обеспечивается организацией бесплатной перевозки для 9 969 обучающихся до школ и обратно 271 единицей школьного автотранспорта. Школьники перевозятся по 430 маршрутам (в 2014 – 2015 учебном году по 425 маршрутам; в 2015 – 2016 учебном году по 429 маршрутам). Для осуществления безопасного подвоза обучающихся, мониторинга транспортных средств на всех школьных автобусах установлена аппаратура спутниковой навигации ГЛОНАСС/GPS и тахографы.

В 2016 году парк школьных автобусов пополнился на 42 единицы, из которых 21 автобус закуплен за счет средств субсидии из областного бюджета (30,0 млн. руб.) и 21 школьный автобус поставлен за счет средств федерального бюджета.

В области продолжается работа по модернизации инфраструктуры образовательных организаций. Объем средств, направленных на ремонтные работы при подготовке школ к

новому учебному году, ежегодно увеличивается. Отсутствуют школьные здания, находящиеся в аварийном состоянии.

В 2016 году Липецкая область приняла участие в реализации федерального проекта программы «Содействие созданию в субъектах Российской Федерации (исходя из прогнозируемой потребности) новых мест в общеобразовательных организациях» на 2016 – 2025 годы (распоряжение Правительства Российской Федерации от 23 октября 2015 года № 2145-р). Целью Программы является создание в субъектах Российской Федерации новых мест в общеобразовательных организациях в соответствии с прогнозируемой потребностью и современными требованиями к условиям обучения, обеспечивающим односменный режим обучения в 1 – 11 (12) классах.

Распоряжением Правительства РФ от 18 апреля 2016 года № 713-р из федерального бюджета бюджету Липецкой области предоставлено 452,263 млн. рублей. Объем финансового обеспечения расходного обязательства Липецкой области составил 657,044 млн. рублей, из них: областной бюджет – 200,0 млн. рублей, местный бюджет – 457,045 млн. рублей. Средства направлены на строительство школы в 29 микрорайоне города Липецка (800 мест). Всего в 2016 году создано 1732 места в общеобразовательных организациях.

Количество школ, ведущих занятия в две смены, постепенно сокращается (2014 г. – 70 (26,7 %); 2015 г. – 64 (24,6 %); 2016 г. – 63 (23%)). Доля обучающихся общеобразовательных организаций, занимающихся во вторую смену, снизилась до 10,9 %. Организация образовательного процесса в одну смену позволяет существенно повысить доступность школьного образования, реализацию образовательных программ второй половины дня:

- обеспечить за 11 лет обучения школьникам обязательной внеурочной деятельности в рамках основной образовательной программы до 10 часов в неделю;
- создать условия для обучения детей при сетевой форме реализации образовательных программ с использованием ресурсов нескольких организаций;
- организовать обучение детей в возрасте от 5 до 18 лет по дополнительным образовательным программам.

В соответствии с планом-графиком основных мероприятий по ФГОС на территории Липецкой области на 2016 год продолжилось поэтапное введение федеральных государственных образовательных стандартов общего образования (далее – ФГОС ОО) во всех общеобразовательных организациях области.

1 сентября 2016 года по ФГОС ОО обучаются все учащиеся начальных классов, учащиеся 5, 6 классов. Продолжается апробация введения ФГОС ОО в 7,8 классах в 32 общеобразовательных организациях области. В 2016 – 2017 учебном году началась апробация механизмов введения и реализации федерального государственного образовательного стандарта среднего общего образования в 10 классах 6 общеобразовательных организаций области.

В образовательных организациях области продолжается укрепление материально-технической базы в соответствии с требованиями ФГОС ОО. Увеличена доля обучающихся, которым обеспечена возможность пользоваться учебным оборудованием для практических работ и интерактивными учебными пособиями, в общей численности обучающихся по ФГОС ОО.

Работа по увеличению пропускной способности интернет-трафика, по обновлению программного обеспечения, приобретению необходимого компьютерного оборудования и электронных образовательных ресурсов позволила организовать учебный процесс с использованием дистанционных технологий в 21,9 % школ региона (2014 г. – 17,6 %; 2015 г. – 21,9 %).

В области продолжает развиваться региональная система оценки качества образования. Для проведения единого государственного экзамена (ЕГЭ) организовано 34 пункта проведения экзамена (410 аудиторий) в образовательных организациях; 8 пунктов на дому для детей с ограниченными возможностями здоровья; 6 пунктов в местах лишения свободы.

В соответствии с Планом-графиком мероприятий по подготовке и проведению государственной итоговой аттестации по образовательным программам среднего общего образования на территории Липецкой области в 2016 году проведены выездные муниципальные родительские собрания во всех муниципалитетах Липецкой области для родителей обучающихся 11-х классов; сформирован пакет нормативных документов регионального уровня по организации и проведению ЕГЭ; проведена аккредитация общественных наблюдателей.

В рамках реализации областной целевой программы «О противодействии коррупции в Липецкой области на 2013 – 2020 годы» обеспечено 100 % видеонаблюдение и видеотрансляция в режиме online (в 2015 году – 80 %). В период проведения экзаменов функционировал Ситуационно-информационный центр управления образования и науки Липецкой области.

Регион принял участие в апробации технологии печати контрольных измерительных материалов и сканирования бланков ответов участников в аудиториях. Данная технология использовалась на всех экзаменах досрочного периода (с 21 марта по 23 апреля 2016 года) в 2 пунктах проведения экзамена (ППЭ) (из них – один ППЭ на дому).

Государственная итоговая аттестация в форме единого государственного экзамена (ЕГЭ) была проведена для 4 781 выпускника текущего года (2014 г. – 5 433 чел., 2015 г. – 4 647 чел.), в форме государственного выпускного экзамена – для 143 человек. Среди предметов по выбору лидирует, как и в прошлые годы, обществознание (2 763 чел.), физика (1 267 чел.), история (897 чел.). Результаты ЕГЭ выпускников Липецкой области по 14 предметам остаются стабильно высокими (таблица 6.1).

Таблица 6.1

Результаты ЕГЭ по Липецкой области в 2014 – 2016 годах

№	Предмет	Средний балл по ЕГЭ		
		2014 г.	2015 г.	2016 г.
1	Русский язык	64,66	67,93	71,17
2	Математика	45,70	49,54	49,50
3	Физика	46,60	55,22	52,97
4	Химия	64,10	65,79	62,43
5	Информатика	56,80	56,25	53,57
6	Биология	59,80	61,61	57,80
7	История	48,50	51,04	53,08
8	География	53,80	55,66	53,95
9	Английский язык	61,30	65,28	70,84
10	Немецкий язык	48,30	55,04	62,25
11	Французский язык	76,80	75,82	72,55
12	Обществознание	55,30	58,35	56,28
13	Литература	49,80	61,78	58,71
14	Испанский язык	-	74,50	-

В целях обеспечения информационной поддержки обучающихся, родителей, педагогической общественности в регионе проведен ряд мероприятий:

- в проекте «Муниципальное родительское собрание «ЕГЭ в Липецкой области. Возможности и риски» проведено 20 муниципальных родительских собраний с участием более 3 тыс. человек, разработана памятка для родителей;

- в рамках проекта «Откровенный разговор. ЕГЭ – выбор будущего!» состоялась встреча одиннадцатиклассников региона с заместителем главы администрации Липецкой

области и представителями управления образования и науки Липецкой области. В данном проекте приняли участие более 1000 выпускников региона;

- обеспечено информирование о нормативных документах, регламентирующих проведение государственной итоговой аттестации, через официальный сайт управления образования и науки Липецкой области;

- проведен региональный день ЕГЭ;

- организовано участие во Всероссийской акции «Я сдам ЕГЭ!», проводимой Рособрнадзором, проведен региональный конкурс видеороликов «Я сдам ЕГЭ!»;

- организовано участие во Всероссийской акции «100 баллов для Победы»;

- обеспечено широкомасштабное освещение подготовки и проведения ЕГЭ в региональных средствах массовой информации, в том числе электронных (анализ комментариев в социальных сетях, блогах);

- организована работа телефона «горячей линии ЕГЭ», на которую за период проведения итоговой аттестации поступило более 200 звонков по процедуре проведения ЕГЭ; работа портала «smotriego.ru» объявления результатов, обеспечен доступ к онлайн порталу «Узнай свои результаты ЕГЭ» и др.;

- поддерживалось активное функционирование официальных страниц в сети Интернет: сайта управления образования и науки Липецкой области – 168 671 просмотр (2015 г. – 163 479), страница ВКонтакте, Твиттере – более 50 700 просмотров (2015 г. – более 8 000 просмотров);

- подготовлено более 200 публикаций в средствах массовой информации (2015 г. – более 300), проведена встреча в программе «Визави» на Липецк-FM с директором Центра мониторинга и оценки качества образования Липецкой области.

В 2016 году выпускники 9-х классов школ области в форме основного государственного экзамена и государственного выпускного экзамена сдавали два обязательных предмета (русский язык и математика) и 11 предметов по выбору (биология, физика, химия, география, история, обществознание, информатика, иностранные языки, литература). Обязательные предметы сдавали 9 692 обучающихся (2014 г. – 9 843 чел.; 2015 г. – 9 419 чел.). Качество знаний по русскому языку составило 70,84 % (2014 г. – 64,9 %; 2015 г. – 65,4 %), успеваемость – 99,62 % (2014 г. – 98,2 %; 2015 г. – 99,4 %); по математике качество знаний – 64,9 % (2014 г. – 46,3 %; 2015 г. – 53,4 %), успеваемость – 99,59 % (2014 г. – 97,7 %; 2015 г. – 99,6 %).

Профессиональное образование

Система среднего профессионального образования Липецкой области представлена 30 профессиональными образовательными организациями (далее – ПОО), в которых ведется подготовка по 42 профессиям и 83 специальностям среднего профессионального образования. В 2016 году в ПОО обучалось 20 514 человек.

Освоение образовательных программ среднего профессионального образования обеспечивается с учетом конкретных условий и требований заказчика на подготовку кадров. Профессиональные образовательные организации выпускают квалифицированные рабочие кадры и специалистов среднего звена, востребованных на ведущих производствах региона. Выпускники имеют возможность продолжить свое образование в профессиональных образовательных организациях и образовательных организациях высшего образования.

В ПОО Липецкой области осуществляется подготовка по 50 наиболее востребован-

ным на рынке труда, новым и перспективным профессиям, требующим среднего профессионального образования. В настоящее время в 15 (50 %) ПОО осуществляется подготовка по следующим профессиям: Автомеханик (3), Парикмахер (2), Сварщик (7), Повар-кондитер (3). Руководители и педагогические работники ПОО системно работают над совершенствованием своих компетенций посредством прохождения обучения по программам дополнительного профессионального образования.

В 11 ПОО реализуются элементы дуальной модели обучения по более 20 профессиям и специальностям СПО. В данном процессе задействовано более 2400 студентов и более 500 наставников со стороны 38 работодателей (организаций и предприятий).

В целях реализации мероприятий дорожной карты внедрения регионального стандарта кадрового обеспечения промышленного роста управлением образования и науки Липецкой области был запущен новый проект под названием «СПО-УСПЕХ!». В рамках проекта на главной странице официальных сайтов профессиональных образовательных организаций созданы одноименные проекту вкладки, которые наполняются видеороликами о выпускниках организаций 2011 – 2016 годов, осуществляющих трудовую деятельность по профилю полученной профессии или специальности.

В рамках интеграции образовательных учреждений с организациями реального сектора экономики была продолжена работа по реализации заключенных договоров с предприятиями и организациями во всех приоритетных отраслях жизнедеятельности региона. Для проведения независимой оценки уровня квалификации выпускников образовательных организаций и работников предприятий реального сектора экономики продолжена работа центров оценки профессиональных квалификаций.

В целях укрепления потенциала системы среднего профессионального образования и профессионального обучения эффективно работают:

- 6 отраслевых производственно-образовательных объединений (кластеров);
- 8 многофункциональных центров прикладных квалификаций;
- 2 ресурсных центра;
- 10 центров сертификации профессиональных квалификаций.

В 2016 году в Липецкой области созданы:

- региональный инновационный образовательный центр в агропромышленной сфере на базе Чаплыгинского аграрного колледжа;
- многофункциональный центр прикладных квалификаций в агропромышленной отрасли на базе Тербунского аграрно-технологического техникума;
- многофункциональный центр прикладных квалификаций в сфере торговли, сервиса и туризма на базе Елецкого колледжа экономики, промышленности и отраслевых технологий.

В 2016 году выпуск из профессиональных образовательных организаций составил 4 231 человек (2014 г. – 4 728 чел.; 2015 г. – 4 439 чел.), из них 1 999 человек получили профессию, 2 232 выпускника – специальность. 44 % выпускников трудоустроены, 34 % – призваны в ряды Вооруженных сил Российской Федерации, 11 % – продолжили обучение, 5 % – находятся в отпуске по уходу за ребенком и 6 % не определились с трудоустройством.

Во исполнение протокола заседания Межведомственной рабочей группы по мониторингу ситуации на рынке труда в разрезе субъектов Российской Федерации от 23 января 2015 года № 3 и в целях оказания содействия трудоустройству выпускников профессиональных образовательных организаций на базе Липецкого индустриально-строительного колледжа создан региональный аналитический центр содействия трудоустройству выпускников профессиональных образовательных организаций Липецкой области.

В целях исполнения распоряжения Правительства Российской Федерации от 28 апреля 2016 года № 802-р и оказания методического и информационно-аналитического обеспечения деятельности профессиональных образовательных организаций региона в сфере обучения инвалидов и лиц с ограниченными возможностями здоровья на базе Липецкого техникума городского хозяйства и отраслевых технологий создан региональный специализированный центр поддержки систем инклюзивного среднего профессионального образования в Липецкой области.

В 2016 году в целях реализации концепции развития инклюзивного среднего профессионального образования инвалидов и лиц с ограниченными возможностями здоровья в Липецкой области с учетом федеральных средств (3,9 млн. руб.) и областных средств (1,0 млн. рублей) проведены мероприятия по оснащению оборудованием базовой профессиональной образовательной организации – Липецкого техникума городского хозяйства и отраслевых технологий.

Во исполнение Указа Президента РФ от 07 мая 2012 года № 599 по выполнению показателя, предусматривающего возможность обучения лиц с ограниченными возможностями здоровья в профессиональных образовательных учреждениях, подведомственных управлению образования и науки Липецкой области, реализующих программы среднего профессионального образования на 2016 год, из областного бюджета выделено 3,0 млн. рублей на адаптацию входной группы здания учебного корпуса Елецкого колледжа экономики, промышленности и отраслевых технологий и закупку специализированного оборудования в рамках исполнения государственной программы Липецкой области «Социальная поддержка граждан, реализация семейно-демографической политики Липецкой области» (подпрограмма 6 «Доступная среда»). Доля образовательных учреждений среднего профессионального образования, здания которых приспособлены для обучения лиц с ограниченными возможностями здоровья, в 2016 году составила 15 %.

Инвалиды и лица с ограниченными возможностями здоровья также обучаются по образовательным программам среднего профессионального образования. Образовательные организации, в которых по программам среднего профессионального образования обучаются инвалиды и лица с ограниченными возможностями здоровья, используют в образовательном процессе соответствующие методы обучения, дистанционные технологии, исходя из их доступности для данной категории обучающихся.

25 октября 2016 года в целях содействия развитию профессиональной инклюзии обучающихся, выпускников и молодых специалистов с инвалидностью в регионе впервые проведен региональный отборочный этап чемпионата профессионального мастерства для людей с инвалидностью «Абилимпикс». Целью движения «Абилимпикс» является реализация механизмов, позволяющих эффективно решать проблемы профориентации, мотивации, социализации, профессионального обучения и трудоустройства людей с ограниченными возможностями здоровья.

Доля трудоустройства выпускников-инвалидов областных профессиональных образовательных организаций в 2014 году составила 70 %, в 2015 году – 76 %, в 2016 году – 71 %.

Профессиональные образовательные организации Липецкой области участвуют в международном движении «Ворлдскиллс». В рамках реализации движения «Ворлдскиллс» было заключено Соглашение о взаимодействии с Союзом «Агентство развития профессиональных сообществ и рабочих кадров Ворлдскиллс Россия», сформирован оргкомитет для организации и проведения региональных чемпионатов по стандартам «Молодые профессионалы «Ворлдскиллс»» (Распоряжение администрации Липецкой области от 28 марта 2016 года № 146-р). На базе Липецкого металлургического колледжа создан Региональный коор-

динационный центр, в ПОО сформированы специализированные центры компетенций. На базе ГБУ ДО «Центр дополнительного образования Липецкой области» создан центр «Региональный координатор движения “Джуниорскиллс”».

Участники сборной команды Липецкой области соревновались по 9 компетенциям в полуфинале Национального чемпионата «Молодые профессионалы» по стандартам «Ворлдскиллс», прошедшего в г. Ярославле 24 – 28 апреля 2016 года. Сборная Липецкой области заняла:

- 2 место по компетенции «Мехатроника» (ГОБПОУ «Липецкий политехнический техникум»);

- 2 место по компетенции «Мобильная робототехника» Джуниорскиллс (ГБУ ДО «Центр дополнительного образования Липецкой области»);

- 3 место по компетенции «Малярные и декоративные работы» (ГОАПОУ «Липецкий индустриально-строительный колледж»);

- 3 место по компетенции «Ремонт и обслуживание легковых автомобилей» (ГОАПОУ «Липецкий колледж транспорта и дорожного хозяйства»).

Специальными медалями «За профессиональное мастерство» по компетенциям «Кондитерское дело» и «Технология моды» награждены представители ГОБПОУ «Липецкий техникум общественного питания» и ГОБПОУ «Липецкий техникум сервиса и дизайна».

В соответствии с Законом Липецкой области от 24 декабря 2008 года 224-ОЗ «О поощрительных выплатах в сфере образования и науки Липецкой области» продолжены выплаты областных стипендий за успехи в учебе и активное участие в общественной жизни образовательной организации. В 2016 году за успехи в образовательной и воспитательной деятельности присуждены 3 областные премии мастерам производственного обучения в размере 50 000 рублей каждая.

В целях привлечения молодых кадров, повышения качества подготовки молодых рабочих, обеспечения привлекательности рабочих профессий и престижа учебных заведений базовым предприятием ПАО «НЛМК» учреждены и выплачиваются стипендии лучшим обучающимся ГОБПОУ «Липецкий политехнический техникум», ГОАПОУ «Липецкий металлургический колледж» в размере от 500 до 1000 рублей каждая.

Повышению качества профессионального образования обучающихся в ПОО способствует традиционное проведение олимпиад профессионального мастерства. Олимпиады профессионального мастерства позволяют выявить наиболее одаренных и талантливых обучающихся по различным профилям подготовки, способствуют дальнейшему совершенствованию их мастерства, творческому росту, повышают престиж образовательных учреждений.

В период с 12 по 26 апреля 2016 года были проведены Областные олимпиады профессионального мастерства по 8 специальностям среднего профессионального образования: Техническое обслуживание и ремонт автомобильного транспорта, Компьютерные системы и комплексы, Технология машиностроения, Строительство и эксплуатация зданий и сооружений, Техническая эксплуатация и обслуживание электрического и электромеханического оборудования (по отраслям), Технология продукции общественного питания, Конструирование, моделирование и технология швейных изделий, Механизация сельского хозяйства.

По итогам участия во Всероссийской олимпиаде профессионального мастерства обучающихся по специальностям СПО студенты региона заняли:

- 2 место по специальности Конструирование, моделирование и технология швейных изделий (ГОБПОУ «Липецкий техникум сервиса и дизайна»);

- 3 место по специальности Техническое обслуживание и ремонт автомобильного транспорта (ГОБПОУ «Грязинский технический колледж»);
- 3 место по специальности Металлургия черных металлов (ГОАПОУ «Липецкий металлургический колледж»).

ПОО Липецкой области неоднократно становились площадками для проведения Всероссийских олимпиад профессионального мастерства (таблица 6.2).

Таблица 6.2

Участие ПОО во Всероссийских олимпиадах профессионального мастерства в 2014 – 2016 годах

Показатели	2014 г.	2015 г.	2016 г.
Количество областных олимпиад	17	13	
Количество Всероссийских олимпиад, в которых участвовали представители Липецкой области	16	16	8
Количество призовых мест на Всероссийских олимпиадах	1 (III место)	2 (I место) 1 (II место)	1 (I место) 2 (III место)
Всероссийские олимпиады, проводимые на базе Липецкой области		На базе Липецкого машиностроительного колледжа – «техническая эксплуатация и обслуживание электрического и электромеханического оборудования» (по отраслям); на базе Липецкого колледжа строительства, архитектуры и отраслевых технологий – «строительство и эксплуатация зданий и сооружений»	

Подготовку специалистов для отрасли культуры проводят организации профессионального образования сферы культуры и искусства: Липецкий колледж искусств имени К.Н. Игумнова и Елецкий колледж искусств имени Т.Н. Хренникова. В 2016 году в них обучалось 585 студентов дневного и заочного отделений, подготовлен 121 специалист. В Елецком колледже искусств имени Т.Н. Хренникова в 2016 году открыта новая специальность «Дизайн». Ежегодно 50 % выпускников дневного отделения поступают в образовательные организации высшего образования, около 40 % – трудоустроены в Липецкой области на должности в соответствии с полученной специальностью.

В регионе реализуются образовательные программы в соответствии с федеральными государственными образовательными стандартами по 12 специальностям. Педагогические работники колледжей искусств постоянно повышают свою квалификацию. В реализации программ дополнительного профессионального образования участвуют ученые, ведущие специалисты сферы культуры, заслуженные и народные артисты, заслуженные работники культуры, экономисты, юристы.

Воспитание и развитие детей

Распоряжением Правительства Российской Федерации от 04 сентября 2014 года №1726-р утверждена Концепция развития дополнительного образования детей (далее – Концепция), направленная на признание особого статуса дополнительного образования де-

тей. Основными целями Концепции определяются обеспечение прав ребенка на развитие, личностное самоопределение и самореализацию, расширение возможностей для удовлетворения разнообразных интересов детей и их семей в сфере образования, развитие инновационного потенциала общества. Определены направления развития кадрового потенциала системы дополнительного образования и модернизации инфраструктуры. Предусматривается расширение участия негосударственного сектора в оказании услуг дополнительного образования.

В системе дополнительного образования Липецкой области функционируют 64 организации дополнительного образования (2014 г. – 65; 2015 г. – 62), в которых занимаются более 70 тыс. детей (2014 г. – 69,9 тыс. чел; 2015 г. – 68,2 тыс. чел.), что составляет 45 % от общего количества обучающихся в возрасте от 5 до 18 лет, проживающих на территории Липецкой области (2014 г. – 46,2 %; 2015 г. – 45 %).

Программы дополнительного образования детей реализуются как в общеобразовательных организациях, так и в организациях дополнительного образования детей (таблица 6.3). Таким образом, доля детей, охваченных образовательными программами дополнительного образования детей, в общей численности детей и молодежи 5 – 18 лет составляет 90 % (2014 г. – 67 %; 2015 г. – 87 %).

Таблица 6.3

**Количество обучающихся, охваченных программами
дополнительного образования, в 2014 – 2016 годах**

Организация	Количество, человек		
	2014 – 2015 учебный год	2015 – 2016 учебный год	2016 – 2017 учебный год
Общеобразовательная организация	56956	64425	70894
Организация дополнительного образования детей	69920	68232	70019
Итого	126876	132657	140913

В учреждениях дополнительного образования организуется образовательная деятельность по направлениям: художественное творчество, техническое творчество, спортивное, эколого-биологическое, туристско-краеведческое, спортивно-техническое. Больше всего обучающихся занимается в объединениях по направлениям: художественное творчество (34,5 % от общего количества обучающихся), спортивное (33,5 %), эколого-биологическое (9 %), техническое творчество (8 %).

Организации дополнительного образования детей осуществляют учебно-исследовательскую работу, ориентированную на привлечение детей к участию в научно-исследовательских проектах, конкурсах, конференциях; проведение самостоятельных исследований (диаграмма 6.1).

В 2016 году с целью развития научно-образовательной и творческой среды в образовательных организациях был осуществлен комплекс мероприятий по развитию технического творчества обучающихся, в результате реализации которого на базе ГОБОУ «Центр поддержки одаренных детей» был создан детский технопарк «Кванториум». Общий объем финансирования составил 106,28 млн. рублей, в том числе средства федерального бюджета – 56,28 млн. рублей, средства областного бюджета – 40,0 млн. рублей, внебюджетные средства – 10 млн. рублей (ПАО «НЛМК»).

**Занятость обучающихся по направлениям
в организациях дополнительного образования в 2014 – 2016 годах, человек**

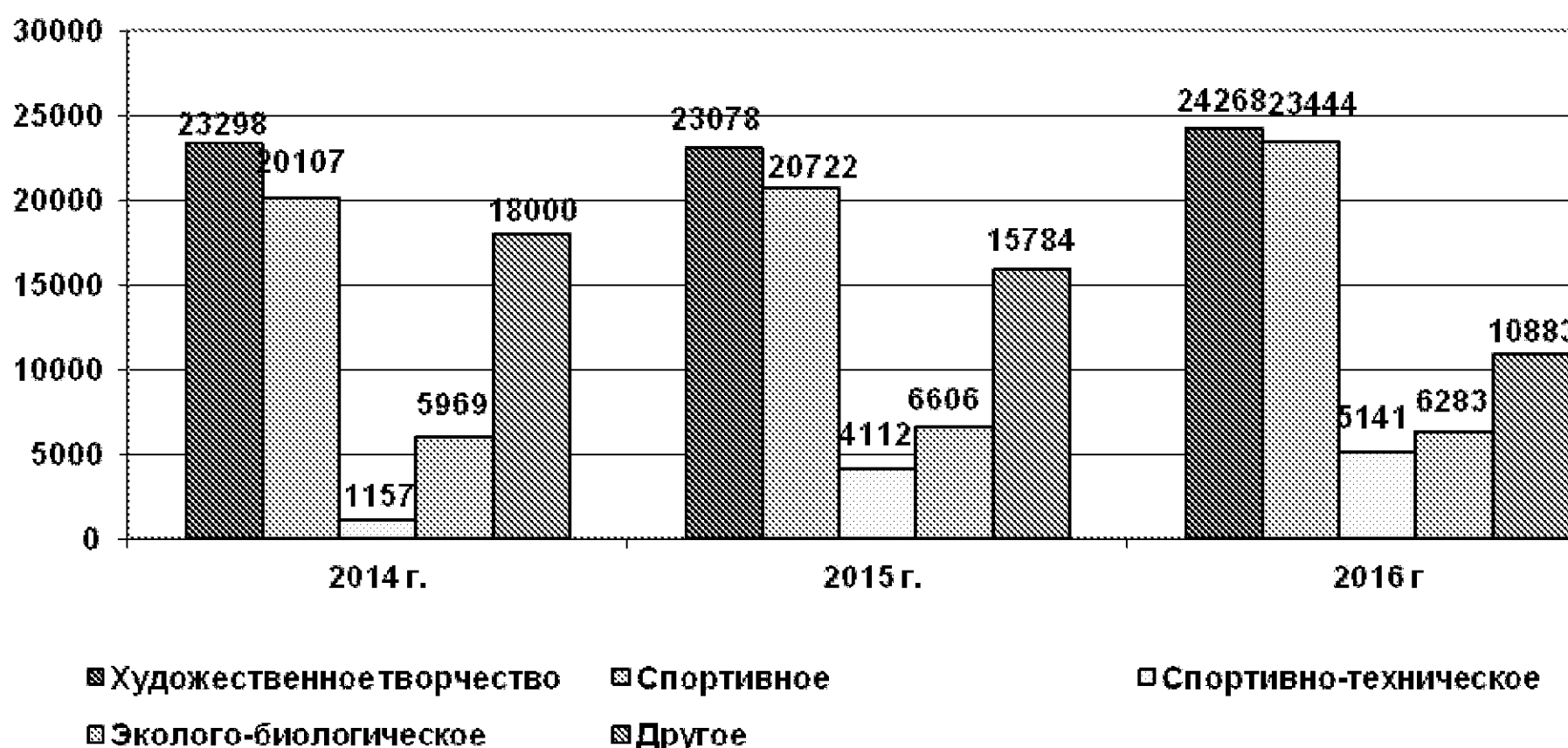

Детский технопарк представляет собой комплекс, оснащенный высокотехническим оборудованием, на базе которого осуществляется обучение по шести дополнительным общеобразовательным программам: Робоквантум, Наноквантум, Биоквантум, Аэроквантум, Геоквантум, ИТ-квантум. «Кванториум» – это новый российский формат дополнительного образования детей и молодежи в сфере инженерных наук. Цель детского технопарка – возрождение престижа инженерных и научных профессий, подготовка кадрового резерва для глобального технологического лидерства России.

В 2016 году увеличилась доля детей, занимающихся в объединениях спортивной, художественной и особенно технической направленностей (с 4 112 обучающихся в 2015 году до 5 141 человека).

В 2016 году осуществлялась работа по модернизации спортивной инфраструктуры общеобразовательных организаций, расположенных в сельской местности, для увеличения охвата детей дополнительным образованием спортивной направленности. В рамках реализации Соглашения между Министерством образования и науки Российской Федерации и администрацией Липецкой области из федерального бюджета бюджету Липецкой области была предоставлена субсидия в размере 16 млн. 888,2 тыс. рублей из федерального бюджета на создание в общеобразовательных организациях, расположенных в сельской местности, условий для занятий физической культурой и спортом. В регионе проведена работа по модернизации спортивных объектов, и на эти цели израсходована федеральная субсидия, 8 млн. рублей из областного бюджета, 2 млн.743, 2 тыс. рублей из муниципальных бюджетов.

В соответствии с перечнем мероприятий по созданию в общеобразовательных организациях, расположенных в сельской местности, условий для занятий физической культурой и спортом, утвержденным постановлением администрации Липецкой области от 13 января 2016 года № 1 «Об утверждении Перечня мероприятий по созданию в общеобразовательных организациях Липецкой области, расположенных в сельской местности, условий для занятий физической культурой и спортом в 2016 году и о признании утратившими силу некоторых постановлений администрации Липецкой области»:

- оснащены спортивным инвентарем и оборудованием, позволяющим принимать нормы ГТО, 18 открытых плоскостных спортивных сооружений;
- отремонтированы спортивные залы в 18 общеобразовательных организациях;
- создано 20 спортивных клубов.

В результате доля обучающихся, занимающихся физической культурой и спортом в общеобразовательных организациях, расположенных в сельской местности, увеличилась на 8 %.

В рамках реализации государственных программ «Развитие образования Липецкой области» и «Обеспечение общественной безопасности населения и территории Липецкой области» в 2016 году были организованы и проведены областные мероприятия, направленные на развитие творческих и спортивных навыков у детей и подростков, способствующие развитию услуг в сфере дополнительного образования детей, в том числе:

- областная олимпиада по изучению правил дорожного движения среди обучающихся в общеобразовательных организациях Липецкой области «Дорожная азбука»;
- открытый фестиваль экранного творчества детей «Весенняя капель», приуроченный к Году кино (количество участников – 100 детей из 20 регионов РФ);
- областная акция юных инспекторов движения «Безопасное колесо» на базе Липецкого государственного педагогического университета;
- областной фестиваль по фитнес-аэробике (количество участников – более 200 человек);
- областной смотр по противопожарной безопасности (количество участников – более 500 человек);
- областной пушкинский фестиваль «Мой Пушкин» (количество участников – более 2 600 человек);
- областной фестиваль детского творчества «Созвездие» для детей с ограниченными возможностями здоровья (количество участников – более 400 человек);
- областной фестиваль «Умею плавать» для обучающихся 4-х классов общеобразовательных организаций Липецкой области (количество участников – 126 человек);
- областной этап спортивных соревнований «Президентские состязания» и «Президентские игры» (количество участников – более 350 человек);
- акция «Навстречу лету!» (количество участников – 250 человек);
- военно-полевые сборы «Родина. Армия. Долг» (количество участников – 200 обучающихся кадетских школ);
- всероссийская научно-техническая олимпиада по ракетомоделированию (количество участников из 8 регионов РФ – 80 человек);
- 7 профильных палаточных лагерей на территории Липецкой области (количество участников – 280 человек);
- 7 профильных смен на базе загородных оздоровительных лагерей, расположенных на территории Липецкой области (количество участников – 1 020 человек);
- акции по профилактике детского дорожно-транспортного травматизма «Дорога глазами детей», «Знание – жизнь», «Зеленый огонек» (количество участников – более 25 тысяч обучающихся и педагогических работников);
- акция по развитию творческих способностей детей с ограниченными возможностями здоровья (количество участников с ОВЗ – 385 человек).

Команды липецких школьников успешно выступали во всероссийских соревнованиях и конкурсах. Команда юных инспекторов движения заняла второе общекомандное место на Всероссийском этапе конкурса «Безопасное колесо», который проходил в г. Владивостоке. Команда юных инспекторов движения стала победителем Всероссийского этапа конкурса

«Безопасное колесо» и заняла 5 место на XXX Европейском образовательном конкурсе по изучению и соблюдению Правил дорожного движения (Республика Чехия).

Участие школьников Липецкой области в различных мероприятиях Всероссийского Календаря осуществлялось в рамках приоритетного национального проекта «Образование» в части поддержки талантливой молодежи (таблица 6.4). В 2016 году 11 победителей Всероссийских конкурсов стали лауреатами премии для поддержки талантливой молодежи в рамках приоритетного национального проекта «Образование».

Таблица 6.4

**Результативность организационно-массовой работы
организаций дополнительного образования детей в 2015 – 2016 учебном году**

Образовательная организация	Участники, человек		Количество победителей, лауреатов, дипломантов			
	всероссийских мероприятий	международных мероприятий	всероссийских мероприятий		международных мероприятий	
			Количество победителей, чел.	Доля победителей от общего количества участников, %	Количество победителей, чел.	Доля победителей от общего количества участников, %
Центр дополнительного образования	444	102	240	54	9	9
Спортивно-туристский центр	316	3	119	34,4	-	-
ЭкоМир	418	46	234	55	31	67
Итого	1218	157	593	48	26	52,3

В 2016 году 20 победителей и призеров международных, всероссийских и областных олимпиад, конкурсов и фестивалей стали лауреатами премии по поддержке талантливой молодежи в рамках приоритетного национального проекта «Образование» (2015 г. – 9 чел.; 2014 г. – 14 чел.).

Пятый год в соответствии с Календарем Всероссийских мероприятий с обучающимися ГБОУ ДО «Центр дополнительного образования Липецкой области» организует и проводит Всероссийские соревнования по ракетомоделизму среди обучающихся и Первенство России по ракетомодельному спорту среди юношей.

В Липецкой области дополнительное образование в сфере культуры и искусства осуществляют 37 школ искусств, одна академия искусств Липецкого областного колледжа искусств имени К.Н. Игумнова и школа искусств Елецкого государственного колледжа искусств имени Т.Н. Хренникова, в которых обучается 15 352 человека (2014 г. – 15 352 чел.) Доля охвата детей в возрасте от 5 до 18 лет дополнительным образованием сферы культуры и искусства составляет 9,9 %.

В 2016 году в рамках государственной программы Липецкой области «Развитие культуры и туризма в Липецкой области» для сохранения и развития системы образования в сфере культуры и искусства, а также с целью оказания поддержки школам искусств, повышения статуса детского художественного образования проведен конкурс школ искусств (по видам искусств) Липецкой области «Начинаем путь в искусство». Задачей конкурса является выявление лучших педагогических коллективов, изучение и распространение опыта работы лучших школ искусств области, стимулирование роста качества предоставления услуг. Конкурс традиционно проходит по трем номинациям, и его победителями стали:

- в номинации «Лучшая школа искусств городского округа Липецкой области» – Детская школа искусств № 3 г. Ельца и детская художественная школа № 2 имени В.И. Сурикова г. Липецка;

- в номинации «Лучшая школа искусств городского образования Липецкой области» – детская школа искусств Грязинского муниципального района, детская школа искусств Задонского муниципального района, детская школа искусств Усманского муниципального района;

- в номинации «Лучшая школа искусств сельского поселения Липецкой области» – детская школа искусств Тербунского муниципального района и Боринская школа искусств Липецкого муниципального района.

В рамках выполнения Указа Президента Российской Федерации от 16 марта 2010 года № 323 «О праздновании Дня славянской письменности и культуры» состоялся концерт детского сводного хора «Дети поют», ставший итогом многомесячной подготовки. Участниками хорового проекта 2016 года стали 700 человек из числа обучающихся учреждений дополнительного образования сферы культуры и искусства Липецкой области, студентов профессиональных образовательных организаций сферы культуры и искусства и хоровых коллективов организаций высшего образования региона. Этот творческий проект позволил объединить юные дарования и профессиональных артистов, при этом дети получили бесценный опыт работы в большом коллективе. Концерт «Дети поют» стал настоящим праздником для всех ценителей русской культуры, праздником просвещения и единения. В качестве поощрения за участие в работе сводного детского хора Липецкой области одаренные дети всех муниципальных образований региона были приглашены на проект народного артиста России Д. Маликова «Перевернуть игру».

Активную концертную деятельность ведет хоровая капелла мальчиков Липецкой областной филармонии, открылась детская студия при Липецком государственном академическом театре драмы имени Л.Н. Толстого.

Воспитанники студии театра танца «Казачки России» в 2016 году стали обладателями гран-при Международного конкурса-фестиваля «Союз талантов России», лауреатами I степени всероссийского вокально-хореографического конкурса «Хрустальная Ника». При финансовой поддержке Министерства культуры РФ с успехом прошел Второй региональный хореографический фестиваль «Липецкий казачок».

Обучение детей с ограниченными возможностями здоровья

В регионе продолжается работа по созданию необходимых условий для обучения и воспитания детей-инвалидов и детей с ограниченными возможностями здоровья (ОВЗ). Обучение детей-инвалидов и детей с ОВЗ обеспечивается с помощью создания специальных условий в образовательных организациях, как совместно с другими обучающимися, так и в отдельных классах, группах или в отдельных организациях, осуществляющих образовательную деятельность по адаптированным основным общеобразовательным программам, с учетом желания обучающихся (их родителей (законных представителей)) относительно предпочтительной формы получения образования и формы обучения на основании рекомендаций психолого-медико-педагогической комиссии.

В области функционируют 92 детских сада (28 % от общего количества ДООУ), в которых созданы условия для посещения детьми-инвалидами и детьми с ограниченными возможностями здоровья. В данных дошкольных организациях работают группы для детей с

нарушением зрения, слуха, опорно-двигательного аппарата, задержкой психического развития и другими отклонениями, которые посещают 2 748 детей с ограниченными возможностями здоровья, из них 355 – дети-инвалиды.

Численность детей с ОВЗ и инвалидностью, посещающих дошкольные образовательные организации, с каждым годом увеличивается. Доля детей с ограниченными возможностями здоровья, охваченных дошкольным образованием составила 5 % (от числа воспитанников дошкольных образовательных организаций). Доля детей-инвалидов, посещающих ДООУ, составила 0,7 % (от общей численности воспитанников ДООУ).

В соответствии с действующим законодательством РФ дети-инвалиды посещают муниципальные детские сады бесплатно, принимаются в дошкольные организации во внеочередном порядке.

В общеобразовательных организациях области обучается 3 817 детей с ограниченными возможностями здоровья (2014 г. – 3 408 чел.; 2015 г. – 3 664 чел.), что составляет 3,3 % от общего числа обучающихся (2014 г. – 3,2 %; 2015 г. – 3,2 %):

- 1 391 ребенок (36 %) обучается в специализированных коррекционных образовательных организациях, реализующих адаптированные основные общеобразовательные программы (2014 г. – 60 %; 2015 г. – 52 %);

- 2 426 детей (64 %) – в общеобразовательных организациях (2014 г. – 40 %; 2015 г. – 48%), из них 43 % обучаются в специальных (коррекционных) классах (2014 г. – 78 %; 2015 г. – 22,5 %), 57 % – в обычных классах с детьми, не имеющими нарушений развития (2014 г. – 22 %; 2015 г. – 77,5 %).

Сеть учреждений для детей с ограниченными возможностями здоровья Липецкой области представлена 9 отдельными организациями, осуществляющими образовательную деятельность по адаптированным основным общеобразовательным программам (таблица 6.5).

Таблица 6.5

Сеть отдельных организаций, осуществляющих образовательную деятельность по адаптированным основным общеобразовательным программам Липецкой области, в 2014 – 2016 годах

Организации, осуществляющие образовательную деятельность по адаптированным основным общеобразовательным программам	2014 г.	2015 г.	2016 г.
Для глухих и слабослышащих детей	1	1	1
Для слабовидящих и незрячих детей	1	1	1
Для детей с тяжелыми нарушениями речи	1	1	1
Для детей с задержкой психического развития	1	1	1
Для детей, имеющих умственную отсталость	5	5	5
Итого	9	9	9

Увеличился контингент обучающихся отдельных организаций, осуществляющих образовательную деятельность по адаптированным основным общеобразовательным программам (2014 г. – 1 257 чел.; 2015 г. – 1 304 чел.; 2016 г. – 1 391 чел.) (таблица 6.6). При этом сокращается количество детей-сирот и детей, оставшихся без попечения родителей, обучающихся в специальных (коррекционных) школах-интернатах (таблица 6.7).

Таблица 6.6

**Контингент обучающихся отдельных организаций,
осуществляющих образовательную деятельность
по адаптированным основным общеобразовательным программам, в 2014 – 2016 годах**

Организации, осуществляющие образовательную деятельность по адаптированным основным общеобразовательным программам	Количество обучающихся, человек		
	2014 г.	2015 г.	2016 г.
Для глухих и слабослышащих детей	70	68	85
Для слабовидящих и незрячих детей	516	508	551
Для детей с тяжелыми нарушениями речи	55	53	49
Для детей с задержкой психического развития	119	110	141
Для детей, имеющих умственную отсталость	497	565	565
Итого	1257	1304	1391

Таблица 6.7

**Контингент детей-сирот и детей, оставшихся без попечения родителей,
обучающихся в организациях для детей с ограниченными возможностями здоровья**

Наименование организации	2014 г.	2015 г.	2016 г.
ГБОУ «Специальная школа-интернат г. Задонска»	-	-	-
ГООУ «Центр образования, реабилитации и оздоровления»	28	16	12
ГБОУ «Специальная школа-интернат с. Дмитришевка»	20	16	-
ГБОУ «Специальная школа-интернат г. Грязи»	82	58	41
ГБОУ «Специальная школа-интернат г. Данкова»	10	9	-
ГБОУ «Специальная школа-интернат г. Усмань»	3	2	-
ГБОУ «Специальная школа-интернат с. Ериловка»	-	-	-
ГБОУ «Специальная школа-интернат г. Ельца»	96	82	70
ГБОУ «Специальная школа-интернат с. Вторые Тербуны»	95	64	44
Всего	334	247	167

В специальных (коррекционных) школах-интернатах создана материально-техническая база, подобраны соответствующие педагогические кадры для осуществления учебно-воспитательного процесса, позволяющие осуществлять обучение, воспитание, реабилитацию и социализацию обучающихся (воспитанников). Организацию образовательной деятельности осуществляют 262 специалиста в области коррекционной педагогики, которые имеют специальное образование по профилю: тифлопедагогика (25 специалистов), логопедия (42 специалиста), сурдопедагогика (23 специалиста), олигофренопедагогика (172 специалиста).

Особое значение в учреждениях для детей с ограниченными возможностями здоровья придается подготовке выпускников к трудовой деятельности. Эта задача решается путем воспитания у обучающихся общей готовности к труду и получения ими профессионально-трудовых навыков по определенной специальности.

С целью социализации детей-инвалидов и детей с ОВЗ в 3 специальных (коррекционных) школах-интернатах организована углубленная трудовая подготовка для 117 детей с умственной отсталостью по следующим профессиям: обувное дело, слесарное дело, швейное дело, штукатурно-малярное дело, овощеводство, обслуживающий труд (уборщик производственных служебных помещений), помощник повара.

В области создаются условия для всестороннего развития детей с ограниченными возможностями здоровья. Более 1000 обучающихся с ОВЗ (26 % от общего количества обучающихся данной категории) приняли участие и стали победителями (призерами) следующих мероприятий:

- чемпионата России по легкой атлетике среди лиц с интеллектуальными нарушениями;
- IX Международного творческого фестиваля детей с ограниченными возможностями здоровья «Шаг навстречу!» в г. Санкт-Петербурге;
- областной акции по развитию творческих способностей детей с ограниченными возможностями здоровья;
- зимнего первенства России по легкой атлетике среди лиц с интеллектуальными нарушениями в г. Санкт-Петербурге;
- областных соревнований по мини-футболу, спортивному ориентированию среди детей с ограниченными возможностями здоровья;
- областного физкультурно-оздоровительного фестиваля «Мир равных возможностей»;
- областных соревнований по дартсу и петанку и настольному теннису;
- областной параспартакиады для детей с ограниченными возможностями здоровья и детей-инвалидов «Мир без границ».

В рамках празднования Международного дня защиты детей по приглашению общероссийского общественного благотворительного фонда «Российский детский фонд» воспитанники организаций Липецкой области посетили благотворительные спектакли ведущих театров г. Москвы.

С целью создания необходимых условий для получения качественного образования детьми-инвалидами и лицами с ограниченными возможностями здоровья, для коррекции нарушения развития и социальной адаптации, оказания ранней коррекционной помощи на основе специальных педагогических подходов, в том числе и посредством организации инклюзивного образования, в рамках реализации государственной программы «Доступная среда» с 2012 года реализуются мероприятия по созданию универсальной безбарьерной среды, позволяющей обеспечить совместное обучение инвалидов и лиц, не имеющих нарушений развития.

За период с 2012 по 2015 годы созданы необходимые условия для обучения детей-инвалидов в 53 общеобразовательных организациях. В 2016 году безбарьерная среда была создана в 14 образовательных организациях области, в том числе в 7 дошкольных образовательных организациях, 6 образовательных организациях, реализующих адаптированные образовательные программы, одном учреждении дополнительного образования, что составило 17,6 % от общего количества образовательных организаций. Финансирование мероприятий по созданию специальных условия для организации образовательной деятельности составило 34 927,8 тыс. рублей (федеральный бюджет – 13 288,2 тыс. руб., областной бюджет – 20 224,6 тыс. руб., муниципальный бюджет – 1 415,0 тыс. руб.). Средства были направлены на создание архитектурной доступности (строительство пандуса с поручнями, входных автоматических раздвижных дверей, площадок и других специальных устройств при входе и внутри здания, переоборудование санузлов); оснащение образовательных организаций оборудованием (специальное учебное, реабилитационное, компьютерное оборудование, оснащение кабинетов педагога-психолога, кабинета психологической разгрузки (сенсорной комнаты) и др.

В целях обеспечения равного доступа к услугам общего образования детей независимо от состояния здоровья организовано дистанционное образование детей-инвалидов. В Центре дистанционного образования детей-инвалидов (далее – ЦДО) обучаются 192 ребенка-инвалида (2014 г. – 183 ребенка-инвалида, 2015 г. – 173 ребенка-инвалида).

Для учащихся организованы автоматизированные рабочие места, которые подключены к сети Интернет. Обучение детей-инвалидов в ЦДО организовано по индивидуальным

учебным планам, согласованным с родителями и учитывающим интересы каждого ребенка, включая состояние здоровья в соответствии с рекомендациями специалистов областной психолого-медико-педагогической комиссии.

В ЦДО используются такие формы работы с обучающимися, как: обучение «очно-школа», обучение «очно-дом», очно-дистанционные занятия (chat-занятия), дистанционное обучение (web-занятия), обучение с помощью дистанционных технологий (образовательное учреждение + дистанционное обучение (смешанная форма обучения)). Для всех школьников составлено расписание, согласованное с родителями. Кроме уроков, оно включает коррекционные и развивающие занятия, в том числе осуществляется обучение плаванию в специально оборудованном для данной категории детей бассейне. ЦДО работает в режиме 5-дневной учебной недели. В рамках 6-го (субботнего) дня реализуются программы дополнительного образования.

Для детей-инвалидов, обучающихся на дому (674 ребенка), образовательная организация:

- предоставляет бесплатные учебники, учебную, справочную, специальную и другую литературу на время обучения;
- обеспечивает, в случае необходимости, сурдопереводчиками, специалистами из числа педагогических работников образовательных организаций, реализующих общеобразовательные программы, ближайших к месту жительства ребенка-инвалида;
- осуществляет методическую и консультативную помощь, необходимую для освоения общеобразовательных программ.

В соответствии с действующим законодательством на основании рекомендаций центральной психолого-медико-педагогической комиссии организовано обучение 95 воспитанников ОБУ «Елецкий детский дом-интернат для умственно отсталых детей», из них 49 воспитанников обучаются на базе государственного бюджетного общеобразовательного учреждения Липецкой области «Специальная школа-интернат г. Ельца», 46 – непосредственно в доме-интернате.

В регионе начата работа по поэтапному введению ФГОС образования обучающихся с ОВЗ, реализуется План действий по обеспечению введения федерального государственного образовательного стандарта начального общего образования обучающихся с ограниченными возможностями здоровья и федерального государственного образовательного стандарта образования обучающихся с умственной отсталостью (интеллектуальными нарушениями). Осуществляют деятельность региональная и муниципальные рабочие группы по введению федеральных государственных образовательных стандартов образования обучающихся с ограниченными возможностями здоровья.

В 2016 – 2017 учебном году по ФГОС обучающихся с ОВЗ обучается 260 школьников, из них учащихся 1-х классов – 186 человек, 2-х и 3-х классов – 74 человека.

Региональным ресурсным центром по организации введения федеральных государственных образовательных стандартов образования обучающихся с ограниченными возможностями здоровья в Липецкой области является государственное автономное учреждение дополнительного профессионального образования Липецкой области «Институт развития образования» (далее – ГАУДПО ЛО «Институт развития образования»). На базе ГАУДПО ЛО «Институт развития образования» 80 педагогов прошли обучение по программе повышения квалификации «Современные технологии интеграции школьников с ограниченными возможностями здоровья в общеобразовательное пространство в рамках ФГОС». На курсах повышения квалификации обучены 235 педагогов учреждений государственной поддержки детства по программе «Технология реализации федерального государственного об-

разовательного стандарта обучающихся с ограниченными возможностями здоровья в условиях специальной (коррекционной) образовательной организации».

Для обеспечения методической поддержки педагогов, осуществляющих инклюзивное образование, проведена серия семинаров:

- «Готовимся к ФГОС для обучающихся с ОВЗ. Профессиональный стандарт педагога: аспекты введения и реализации»;
- «Разработка и апробация педагогических систем, обеспечивающих социализацию личности обучающихся в условиях подготовки к введению ФГОС»;
- «Содержание образования и условия организации обучения и воспитания учащихся в условиях перехода к ФГОС для обучающихся с ОВЗ»;
- межрегиональная научно-практическая интернет-конференция «Актуальные вопросы создания специальных образовательных условий для детей с ОВЗ и детей-инвалидов» и др.

Поддержка одаренных детей

В 2015 году в Липецкой области утвержден региональный План мероприятий реализации Концепции общенациональной системы выявления и развития молодых талантов на 2015 – 2020 годы. Выявление детей, проявивших выдающиеся способности, осуществляется посредством проведения олимпиад и иных интеллектуальных и творческих конкурсов, мероприятий, направленных на развитие интеллектуальных и творческих способностей, способностей к занятиям физической культурой и спортом, интерес к научной (научно-исследовательской), творческой, физкультурно-спортивной деятельности, на пропаганду научных знаний, творческих и спортивных достижений. С целью создания на региональном уровне системы дальнейшего сопровождения и поддержки талантливой молодежи, привлечения ее потенциала к решению актуальных задач научно-технического прогресса в 2016 году осуществлялась государственная поддержка талантливой молодежи в рамках реализации государственной программы «Развитие образования Липецкой области».

В соответствии с Законом Липецкой области от 24 декабря 2008 года №224-ОЗ «О поощрительных выплатах в сфере образования и науки Липецкой области» предусмотрены ежемесячные стипендии для победителей регионального этапа в размере 400 рублей. Для победителей и призеров более чем по одному предмету в региональном этапе и победителя заключительного этапа предусмотрены:

- 4 областные премии имени Г.И. Горской одаренным детям для победителей заключительного этапа всероссийской олимпиады школьников, победителей и призеров международных олимпиад по общеобразовательным предметам – в размере 9000 рублей каждая;
- 9 областных премий имени Г.И. Горской одаренным детям для победителей областного этапа всероссийской олимпиады школьников, в случае если ребенок является победителем и (или) призером областного этапа всероссийской олимпиады школьников более чем по одному общеобразовательному предмету, – в размере 5000 рублей каждая.
- областная стипендия одаренным детям для победителя заключительного этапа всероссийской олимпиады школьников – в размере 500 рублей.

В соответствии с Законом Липецкой области от 27 марта 2009 года № 260-ОЗ «О поощрительных выплатах в сфере физической культуры и спорта» юным спортсменам и юным спортсменам-инвалидам по итогам выступлений на соревнованиях в течение года выплачи-

ваются ежемесячные областные стипендии в размере 1500 рублей. В 2016 году стипендии назначены 46 юных спортсменам, 7 из которых – спортсмены-инвалиды (2004 г. – 30 стипендий, в т.ч. одна – для спортсмена-инвалида; 2015 г. – 21 стипендия, в т. ч. одна – для спортсмена-инвалида).

Для поддержки молодежи и одаренных детей региона в соответствии с Законом Липецкой области от 7 октября 2008 года № 187-ОЗ «О поощрительных и социальных выплатах в сфере культуры и искусства Липецкой области» ежегодно выплачиваются: областная премия имени К.Н. Игумнова (2 человека по 25 000 рублей); областная премия имени В.С. Сорокина (2 человека по 25 000 рублей); областная премия им. М.П. Трунова (3 человека: по 10 000, 15 000, 25 000 рублей); областная стипендия обучающимся учреждениям дополнительного образования детей в сфере культуры и искусства (35 человек по 600 рублей); областная стипендия студентам учреждений среднего профессионального образования отрасли культуры и искусства (10 человек по 800 рублей); областная стипендия одаренным детям, обучающимся в учреждениях высшего или среднего профессионального образования культуры и искусства Российской Федерации (20 человек по 1 000 рублей). В муниципальных образованиях Липецкой области оказывают поддержку юным дарованиям в виде муниципальных стипендий и других форм поощрения (г. Липецк, г. Елец, Усманский муниципальный район).

В октябре 2016 года начало функционировать Государственное областное бюджетное образовательное учреждение «Центр поддержки одаренных детей» (далее – Центр). Целью создания Центра поддержки одаренных детей является раннее выявление, развитие, поддержка одаренных детей, живущих не только в городской, но и в сельской местности на основе современных научных методик и технологий обучения, воспитания и развития личности.

Сегодня Центр поддержки одаренных детей – это ресурсный центр по работе с одаренными детьми, источник передовых практик обучения; современная образовательная среда; информационно-исследовательский центр; центр по проведению региональных олимпиад, фестивалей, форумов, конференций, выставок и других мероприятий по обобщению и распространению новых образовательных технологий. В 2016 году организовано четыре профильные смены:

- физико-математического направления (5 – 18 октября);
- биолого-химического направления (21 октября – 4 ноября);
- лингво-информационного направления (7 – 20 ноября);
- социально-экономического направления (5 – 18 декабря).

Работа в Центре организована с ведущими вузами региона: Федеральным государственным бюджетным образовательным учреждением высшего профессионального образования «Липецкий государственный педагогический университет имени П.П. Семенова-Тян-Шанского»; Федеральным государственным бюджетным образовательным учреждением высшего образования «Липецкий государственный технический университет»; Федеральным государственным бюджетным образовательным учреждением высшего образования «Елецкий государственный университет имени И.А. Бунина».

Центр предоставляет условия не только для обучения, но и для всестороннего развития участников смены: спортивные мероприятия, интеллектуальные игры и турниры, творческие вечера. Для организации коллективной работы и работы учащихся по индивидуальным планам в Центре обеспечено тьюторское сопровождение. Преподавательский состав Центра представлен преподавателями высшей школы, педагогами лучших общеобразовательных организаций региона (победители конкурсов «Учитель года», ПНП «Образование» и т.д.)

Центр включает в себя: учебные аудитории; актовый зал, оснащенный системой видеоконференцсвязи; конференц-залы, оборудованные местами для защиты проектов; учебные кабинеты для групповых занятий, оснащенные компьютерным оборудованием; кабинеты для проведения лабораторных занятий по химии, физике, биологии; лингафонный кабинет.

Действенным механизмом выявления способных, мотивированных детей является всероссийская олимпиада школьников (далее – олимпиада школьников). Порядок проведения олимпиады школьников предоставляет возможность участия на добровольной основе всем обучающимся начиная с 5 класса, в том числе детям-инвалидам и детям с ограниченными возможностями здоровья.

В регионе ежегодно осуществляется подготовка школьников к различным этапам всероссийской олимпиады – это организация индивидуальных занятий и консультационных занятий для участников олимпиады школьников. Сформирована база данных участников регионального этапа всероссийской олимпиады школьников и их наставников, разработана региональная модель мониторинга результативности участия муниципалитетов в этапах олимпиады. В базе данных собраны результаты участия ребят в региональных и всероссийских олимпиадах по учебным предметам, в творческих и спортивных состязаниях. Предусмотрен также рейтинг наставников юных талантов.

В сроки, установленные Министерством образования и науки РФ, организован и проведен региональный этап всероссийской олимпиады школьников по 23 общеобразовательным предметам. В региональном этапе приняли участие 846 учеников (2014 г. – 882 чел.; 2015 г. – 876 чел.). Победителями и призерами стал 221 учащийся (46 победителей и 175 призеров) (2014 г. – 194 чел.; 2015 г. – 214 чел.), что составило 26,1 % от количества участников (2014 г. – 22 %; 2015 г. – 24,4 %).

Организовано участие представителей региона в заключительном этапе всероссийской олимпиады школьников. В 2016 году Липецкую область представляли 49 школьников (2014 г. – 31 чел.; 2015 г. – 26 чел.), из них 3 человека стали победителями, а 17 – призерами (таблица 6.8).

Таблица 6.8

Результативность участия команды Липецкой области в заключительном этапе всероссийской олимпиады школьников в 2014 – 2016 годах

Учебный год	Количество участников	Количество победителей	Количество призеров
2013/14	31	3	5
2014/15	26	4	8
2015/16	49	3	17

В области проводятся открытые олимпиады для учащихся 3 – 6-х, 8 – 9-х классов общеобразовательных учреждений по математике «Уникум», русскому языку «Грамотей», информатике «СуперБит» и межпредметная олимпиада «Окружающий мир».

Для школьников 7 – 10 классов, проявляющих способности в изучении школьных дисциплин, будущих участников муниципальных и региональных предметных олимпиад, организована с 2000 года очно-заочная школа «Одаренный ребенок».

Обучающиеся области ежегодно участвуют и являются победителями и призерами различных конкурсных испытаний регионального уровня (научно-практической конференции школьников «Путь к успеху», региональной научной конференции школьников «К вершинам знаний»). 22 марта на базе ФГБОУ ВПО «Липецкий государственный педагогический университет» прошел заключительный этап региональной конференции «К вершинам знаний».

2016». Лучшими были признаны 99 работ, их авторы стали призерами и победителями конкурса, 150 ребят получили звание лауреата.

Делегацию Липецкой области на Всероссийском форуме научной молодежи «Шаг в будущее» с международным участием представляли 22 обучающихся из разных образовательных организаций. Команда Липецкой области, сформированная Координационным центром программы «Шаг в будущее» по Липецкой области на базе ФГБОУ ВПО «Липецкий государственный технический университет», завоевала Научный кубок России II степени.

Деятельность детских школ искусств направлена на выявление одаренных детей в раннем возрасте, создание условий для приобретения ими знаний, навыков, опыта творческой деятельности. Для формирования профессиональных навыков и высокого уровня исполнительского мастерства, приобщения к ценностям отечественной и зарубежной художественной культуры, лучшим образцам народного творчества, классического и современного искусства в регионе проводятся конкурсы и фестивали. Самыми яркими, и крупномасштабными являются:

- международный конкурс имени К.Н. Игумнова;
- всероссийский конкурс фортепианных и камерных ансамблей;
- областной открытый конкурс-фестиваль художественного творчества детей и юношества имени народного художника России В.С. Сорокина;
- пленэр для одаренных учащихся художественных школ и художественных отделений школ искусств Липецкой области и областей Центрального федерального округа;
- межрегиональный художественный интернет-конкурс имени Н.И. Климova;
- областные молодежные Дельфийские игры «Старт надежды».

Растет представительство участников регионального этапа Дельфийских игр (от 240 номинантов в первых играх до 768 в последних играх), расширяются возрастные границы участников в номинациях «Флейта», «Академическое пение», «Театр». В работе регионального этапа задействованы лучшие площадки, соответствующие специфике каждой номинации. В конкурсных прослушиваниях «Фортепиано» дети играют на концертных роялях «Bechstein» и «Steinway», участникам номинации «Кулинарное искусство» предоставлен учебный кулинарный цех с новейшим оснащением в индустрии общественного питания (пароконвектоматы, лаборатория «Карамелье» и «Шоколатье»). Организация работы всех конкурсных площадок способствует раскрытию дарований каждого участника и позволяет юным талантам почувствовать себя настоящими профессионалами.

Поддержка талантливой молодежи осуществляется на основе сотрудничества с некоммерческим образовательным учреждением «Творческая школа “Мастер-класс”» (г. Москва), творческой школой в г. Курске, где проводятся для одаренных детей летние мастер-классы. Кроме этого с целью привлечения к участию в творческих мероприятиях детей и выявления юных талантов реализован совместный проект с благотворительным Фондом «Искусство, наука и спорт» (г. Москва).

В соответствии с инициативой Президента РФ в г. Сочи Краснодарского края на базе олимпийской инфраструктуры с 1 июня 2015 года функционирует Всероссийский центр по работе с одаренными детьми. В рамках смен для участников организованы образовательные сессии, мастер-классы ведущих представителей культуры России и мира. В результате отбора к участию по направлению «Искусство» регулярно приглашаются юные таланты из Липецкой области.

Одаренные дети региона участвовали в работе международных и всероссийских фестивалей:

- VIII Международного конкурса исполнительского искусства «Золотые таланты содружества»;

- Пятнадцатых молодежных Дельфийских игр России (г. Тюмень);
- IX Всемирных хоровых игр (г. Сочи);
- в концерте сводного детского хора России в Государственном Кремлевском Дворце и др.

Юные таланты Липецкой области ежегодно становятся лауреатами конкурсов, учрежденных Министерством культуры РФ или при его поддержке, среди которых Общероссийский конкурс «Молодые дарования России», Всероссийский фестиваль «Уникум», Всероссийский фестиваль детско-юношеского художественного творчества «Я люблю тебя, Россия!».

В качестве поощрения за участие в конкурсах и активную концертную деятельность, а также в рамках реализации популяризации культурного наследия народов РФ и приобщения молодежи к истории и культуре России лучшие учащиеся школ искусств Липецкой области приняли участие в Федеральных программах по туристическим маршрутам: «Москва – Золотое кольцо» (33 человека), «Моя Россия: град Петров» (66 чел.), «Псков. Духовные истоки» (33 чел.).

РАЗДЕЛ 7. РАЗВИТИЕ ДОСУГА ДЕТЕЙ (В ТОМ ЧИСЛЕ ДЕТЕЙ-СИРОТ И ДЕТЕЙ, ОСТАВШИХСЯ БЕЗ ПОПЕЧЕНИЯ РОДИТЕЛЕЙ, ДЕТЕЙ-ИНВАЛИДОВ, ДЕТЕЙ, СОСТОЯЩИХ НА УЧЕТЕ В ОРГАНАХ ВНУТРЕННИХ ДЕЛ) И СЕМЕЙ, ИМЕЮЩИХ ДЕТЕЙ

Организация культурного досуга детей и семей, имеющих детей

Формирование духовно развитого, широко образованного и социально активного человека во многом зависит от уровня приобщения его к культуре и искусству. Значительную роль в формировании духовности, художественно-эстетическом воспитании, развитии общественной активности и творческих дарований детей и подростков принадлежит 488 культурно-досуговым учреждениям, 105 из которых являются многопрофильными и организуют клубную, музейную и библиотечную работу.

В целях развития и продвижения творческих индустрий на территории Липецкой области на базе районных учреждений культуры работают мобильные группы (выездные бригады). Специалистами выездных бригад оказывается методическая помощь работникам Досуговых центров культуры, организуются семинары, творческие вечера. Творческие коллективы районных учреждений культуры, поселенческих Центров регулярно выезжают с концертными программами в отдаленные и малочисленные населенные пункты.

Обеспечение максимальной доступности культурных благ и образования в сфере культуры и искусства для жителей региона, вне зависимости от места их проживания, достигается за счет:

- формирования сети многофункциональных культурных комплексов (многопрофильных учреждений, соединяющих в едином центре клуб, библиотеку, музей и другие) с доступом к электронным ресурсам;
- развития и поддержки гастрольной, выставочной и фестивальной деятельности;
- развития публичных центров правовой, деловой и социально-значимой информации, созданных на базе межпоселенческих библиотек;
- обеспечения доступности культурных благ и услуг для граждан с ограниченными возможностями.

Значительное место в развитии досуга для семей с детьми принадлежит библиотекам. С целью приобщения детей к чтению классической литературы, включения детей в информационное поле современной литературы, оказания помощи в изучении и применении на практике навыков работы с новейшими технологиями и программными продуктами, формирования культуры интеллектуального труда современные детские и юношеские библиотеки выполняют роль социокультурных центров, включающих в себя музеи, галереи, клубы, образовательные центры.

Детей и подростков обслуживают 438 детско-юношеских библиотек и 6 детских отделов публичных библиотек. Ежегодно увеличивается число посещений несовершеннолетними библиотек (2014 г. – 132 800; 2015 г. – 133 112; 2016 г. – 133 518).

Одним из важных направлений организации досуга семей с детьми является кино. В районах области ежемесячно проводится «Киноекторий правовых знаний», стали популярными мероприятия детского кинофестиваля «Радуга», представляющие отечественные документальные и художественные фильмы патриотического и нравственного содержания. На открытии кинофестиваля состоялся премьерный показ художественного фильма «Тайна Снежной Королевы», творческая встреча с заслуженной артисткой РСФСР, заслуженным

деятелем искусств РФ Н. Бондарчук. В рамках кинофестиваля проведено 244 киномероприятия во всех муниципальных образованиях, которые посетили 11 278 юных зрителей.

В рамках Плана основных мероприятий Липецкой области, посвященных Году российского кино, в 2016 году проведены: конкурсы рисунков, книжные выставки, виртуальные игры, викторины, посвященные 75-летию со дня героической обороны Брестской крепости, начала контрнаступления Красной армии под Москвой. В областном центре культуры, народного творчества и кино были организованы кинопоказы военных фильмов: «Морской характер», «В бой идут одни старики», «Битва за Севастополь»; киномероприятия, посвященные Великой Отечественной войне 1941 – 1945 гг.

В целях сохранения и популяризации нематериального культурного наследия Липецкой области управлением культуры и туризма созданы видеофильмы о традиционных ремеслах, обрядах, традициях Липецкого края: «Елецкое кружево», «Романовская игрушка», «Песочные узоры села Волчье», «Елецкая гармонь», документальные фильмы из серии Жизнь Замечательных Людей о наших выдающихся земляках: Н.А. Обуховой, М.П. Трунове, Т.Н. Хренникове и других. Эти фильмы регулярно демонстрируются в рамках детского кинофестиваля и фестиваля «Липецкий выбор» и вызывают неподдельный интерес зрителей.

Одним из важных направлений организации досуга семей с детьми является музейное обслуживание и туристическая деятельность. Государственные музеи разрабатывают образовательные программы по работе с детьми и молодежью и уделяют большое внимание вопросам эстетического воспитания, просветительской работе, рассчитанной на широкую аудиторию. Традиционно музеи предлагают детям бесплатный вход, устанавливают льготы посетителям с детьми и создают максимально комфортные и интересные для пребывания детей условия. С целью организации познавательного досуга для посетителей музеев проводятся различные детские интерактивные выставки, конкурсы, олимпиады, связанные с популяризацией культурного наследия, а также выставки рисунков детского творчества, литературно-музыкальные гостиные и другие мероприятия с учетом специфики каждого музея.

В музеях области значительно активизировалась выставочная, краеведческая и поисковая деятельность. В 2016 году по всей области прошло более 500 выставок, половина из них посвящены теме патриотизма и любви к Родине, новыми экспонатами пополнились фонды музеев.

Наиболее значимыми стали экспозиционные и выставочные проекты:

- «Война и мир. Мозаика эпопеи» – выставка из собрания Государственного мемориального и природного заповедника «Музей-усадьба Л.Н. Толстого “Ясная Поляна”»;
- «Государева стража» – выставка из собрания Государственного военно-исторического и природного музея-заповедника «Куликово поле»;
- Музей «Дом семьи Антоновых» в с. Шовское Лебедянского района в рамках всероссийских и областных праздничных мероприятий, посвященных 150-летию со дня рождения преподобного Силуана Афонского;
- «Под звук охотничьих рожков...» – выставка из фондов Государственного мемориального и природного музея-заповедника «Спасское-Лутовиново»;
- «Ростовская финифть. От иконы до украшения» – выставка из Государственного музея-заповедника «Ростовский кремль»;
- «О Родине, о земле, о людях» – выставка народных художников РФ, действительных членов Российской академии художеств, лауреатов Государственных премий братьев Ткачевых из собрания Белгородского государственного художественного музея;
- «Времен связующая нить» – межмузейный проект Липецкого областного художественного музея, Орловского музея изобразительных искусств, Липецкого областного крае-

ведческого музея, Липецкого музея народного и декоративно-прикладного искусства, Областного Центра романовской игрушки, Липецкой областной универсальной научной библиотеки;

- «Через века: Живой диалог со зрителем» – выставка русского искусства XVIII – XX вв. из фондов Тамбовской областной картинной галереи.

Основной аудиторией музеев Липецкой области являются школьники, для которых разрабатываются многочисленные программы от традиционных экскурсий до тематических мероприятий и творческих мастер-классов. Сегодня возрождается и получает дополнительный импульс образовательно-просветительская функция музеев, играющая важную роль в патриотическом воспитании молодежи, формировании у нее гражданского самосознания и ответственности. В течение года музеи активно взаимодействовали с высшими, средне-специальными учебными заведениями, общеобразовательными школами, дошкольными учреждениями.

В настоящее время востребованы различные культурно-массовые мероприятия, в том числе международные и общероссийские акции. В Липецкой области в который раз прошла Международная акция «Ночь музеев», в которой приняли участие практически все музеи области. В музеях стали организовываться встречи, обсуждения, мастер-классы. Так, в Липецком областном художественном музее в течение года были проведены Рождественские чтения на тему «Искусство и Религия», круглый стол с профессорами Российской академии живописи Ильи Глазунова. Традиционно стали проводится музыкальные вечера, творческие встречи с мастерами искусств.

В целях приобщения детей и молодежи к историко-культурному наследию народов России, воспитанию патриотизма, знакомству с жизнью региона, а также организации экскурсионных и туристических поездок учащихся образовательных организаций на условиях государственно-частного партнерства созданы и успешно функционируют две особые экономические зоны регионального уровня туристско-рекреационного типа «Елец» на территории

г. Елец и «Задонщина» на территории Задонского района. Реализуются инвестиционные проекты пяти кластеров: автотуристские кластеры «Задонщина» и «Ораниенбург», туристско-рекреационные кластеры «Елец», «Добрый», «Шуховский».

В целях развития детского туризма в Липецкой области создан Координационный Совет по развитию детского туризма Липецкой области (распоряжение администрации Липецкой области от 23 марта 2015 года № 98-р «О создании Координационного Совета по развитию детского туризма Липецкой области»). Определенная работа в данном направлении проводится в Добровском районе: разработан и реализуется план туристских мероприятий на 2015 – 2018 годы, в котором предусмотрены событийные мероприятия на территориях всех поселений района с участием детей и молодежи.

Большой популярностью у детей и их родителей пользуются событийные туристические мероприятия:

- историческая реконструкция событий Великой Отечественной войны в Тербунском районе. В основу реконструкции легли военные действия 1942 года, когда близ сел Каменка и Озерки проходил так называемый «Тербунский рубеж»;

- международный молодежный фестиваль исторической реконструкции «Ладейное Поле-2016» – единственная в Центральном федеральном округе регата реплик средневековых судов. В фестивале принимают участие шесть ладей эпохи раннего средневековья, выполненных в разных судостроительных традициях Древней Руси;

- международный молодежный фестиваль исторической реконструкции раннего средневековья «Русборг»;

- фестиваль исторической реконструкции «СтрЕлец», в котором в показательном театрализованном бою сошлись несколько десятков человек из клубов исторической реконструкции России и ближнего зарубежья.

В рамках познавательного туризма проводятся бесплатные экскурсии для авторов лучших видеороликов интернет-конкурса «Я люблю Липецкую область», которые побывали на экскурсии в селе Баловнево Данковского района. В ходе «Декады туризма» было проведено множество мероприятий: выставки, туристические поездки, «круглые столы».

Нельзя не отметить ощутимую и значимую роль в организации культурного досуга и воспитания подрастающего поколения, которую играют театры. Творческие проекты, реализуемые этими учреждениями культуры, выполняют важнейшую культурно-просветительскую миссию и направлены на развитие театральной культуры подрастающего поколения. В 2016 году 4 театрами подготовлено 490 спектаклей для более 190 тысяч юных зрителей. Из областного и муниципальных бюджетов было профинансировано 13 новых постановок для детей и юношества. Театр кукол в течение 2016 года реализовывал проект «Неделя русской классики» и сотрудничал со школьным театром «Светлая Душа» г. Липецка. В 2016 году театр кукол получил диплом 10-го Международного фестиваля театров кукол в г. Ереван (Армения).

Академический театр драмы имени Л.Н. Толстого провел ряд проектов по реализации школьного туризма, экскурсии по закулисным помещениям, открытые репетиции и обсуждения спектаклей. Традиционно для учащихся старших классов в Липецком драматическом театре проводится «Театральный четверг». Все эти меры положительно сказались на развитии и популяризации театрального искусства среди детей.

В учреждениях культуры Липецкой области в течение последних лет наблюдается тенденция к увеличению числа спортивных секций. В Липецком колледже искусств имени К.Н. Игумнова создано физкультурное объединение «Будь здоров». В государственном академическом театре драмы имени Л.Н. Толстого для обеспечения здорового образа жизни оборудован спортивный зал с современными тренажерами и спортивными снарядами. В учреждениях культурно-досугового типа имеются теннисные и бильярдные столы, в ряде учреждений – спортивные тренажеры, коньки, проводятся спортивно-развлекательные мероприятия.

Большое значение в воспитании подрастающего поколения имеет изучение народных традиций и народной культуры, традиционных праздников и обрядов. В этих целях в 2016 году состоялся ряд крупных фестивалей и конкурсов:

- фольклорный фестиваль «Рождественские встречи», собравший исполнителей фольклора не только из городов и районов нашего региона, но и соседних областей;

- областной конкурс оркестров и ансамблей народных инструментов «Струна поет о красоте», в котором приняли участие более 25 творческих коллективов из районов и городов области;

- межрегиональный фестиваль детских фольклорных коллективов «Ты взойди, солнце красное», в котором участвовало более 22 творческих коллективов из 5 регионов России. Фестиваль закончился концертом лауреатов в сафари-парке «Кудыкина гора»;

- III межрегиональный фестиваль православной музыки и поэзии «Святые родники», с участием более 30 творческих коллективов и исполнителей, самодельных композиторов и поэтов;

- межрегиональная выставка-конкурс декоративно-прикладного искусства «Нет живописней русского наряда». В мероприятии приняли участие представители шести областей Центрального федерального округа;

- областные конкурсы юных вокалистов «Утренняя звезда» и «Хрустальная нота», на победителей которых направлены заявки на присуждение премии Президента Российской Федерации для поддержки талантливой молодежи;

- областной фестиваль-конкурс патриотической песни «Крылья Победы»;

- областной конкурс духовых оркестров «Под звуки победных маршей» и I областной конкурс мажореток и барабанщиц, в них участвовало более 40 коллективов;

- областной фестиваль семейного творчества «Во имя любви и верности».

Наиболее массовыми из этих мероприятий являются областной фестиваль хореографии «Красота и грация – здоровая нация», в котором приняли участие около 2 тысяч танцоров в возрасте от 5 до 65 лет, и областной конкурс «Моя родина в песнях, танцах, стихах, кинофильмах» по развитию народного творчества и досуговой деятельности. Только в заключительных мероприятиях конкурса приняли участие более 6 тыс. самодеятельных артистов.

Липецкая область стала участницей Всероссийского проекта «Поющая Россия». В День славянской письменности и культуры более 300 участников сводного детского хора из разных районов области показали прекрасную программу из православных и классических сочинений песен советских и современных детских авторов.

В Липецкой области в организации досуга детей и семей, имеющих детей, большую роль играют детские и молодежные общественные объединения. На сегодняшний день действуют 49 организаций, объединяющих в социально активной деятельности 42,5 % молодых граждан региона в возрасте от 14 до 30 лет. В 2016 году детские и молодежные общественные объединения организовали для более чем 50 000 человек мероприятия по следующим направлениям:

- вовлечение молодежи в предпринимательскую деятельность;

- поддержка и взаимодействие с общественными организациями и движениями, развитие международного и межрегионального молодежного сотрудничества;

- организация молодежного волонтерского движения;

- вовлечение молодежи в здоровый образ жизни и занятия спортом, популяризация культуры безопасности в молодежной среде;

- содействие включению молодежи в инновационную деятельность и научно-техническое творчество;

- патриотическое воспитание молодежи;

- организация работы молодежных средств массовой информации;

- работа с молодежью, находящейся в социально опасном положении;

- развитие молодежного самоуправления;

- содействие профориентации и карьерным устремлениям молодежи;

- формирование российской идентичности, единства российской нации, содействие межкультурному и межконфессиональному диалогу;

- вовлечение молодежи в занятия творческой деятельностью;

- социализация молодежи, нуждающейся в особой защите государства; формирование у молодежи традиционных семейных ценностей.

В соответствии с Законом Липецкой области от 28 апреля 2010 года № 377-ОЗ «О молодежной политике в Липецкой области» государственная поддержка молодежных и детских общественных объединений осуществляется в виде предоставления субсидий на реализацию социально значимых проектов молодежных и детских общественных объединений; размещения на конкурсной основе государственного заказа на оказание услуг; организации подготовки и повышения квалификации представителей молодежных и детских обществен-

ных объединений; информирования молодежных и детских общественных объединений о проводимых мероприятиях в сфере молодежной политики.

В рамках Основного мероприятия 1 Подпрограммы 1: Создание условий для эффективного развития некоммерческих организаций в Липецкой области государственной программы «Реализация внутренней политики Липецкой области», в соответствии с Постановлением администрации Липецкой области от 06 апреля 2016 года № 162 «Об утверждении Положения о предоставлении субсидий из областного бюджета социально ориентированным некоммерческим организациям на реализацию проектов, направленных на развитие детского и молодежного общественного движения, поддержку детских, молодежных общественных объединений и общественных объединений, работающих с детьми и молодежью, в 2016 году», 5 детских и молодежных общественных объединений получили субсидии в размере 2,4 млн. рублей на реализацию 5 социально значимых проектов. Субсидии предоставлены молодежным и детским некоммерческим организациям на реализацию мероприятий по следующим направлениям:

- выявление и распространение творческих достижений подростков и молодежи, самодетельных творческих молодежных коллективов;
- воспитательные и просветительские мероприятия по профилактике правонарушений и негативных проявлений в молодежной среде, формированию здорового образа жизни;
- мероприятия по выявлению и поддержке обладающей лидерскими качествами, инициативной и талантливой молодежи (таблица 7.1).

Таблица 7.1

Социально значимые проекты, реализованные детскими и молодежными общественными объединениями в 2016 году

№	Организация	Проект	Количество участников, человек	Финансирование проекта, тыс. руб.
Мероприятия по формированию российской идентичности и единства российской нации среди детей и молодежи				
	Липецкая областная молодежная общественная организация «Военно-исторический клуб “Копье”»	«Живая История»	30 400	698,440
Мероприятия по выявлению и поддержке обладающей лидерскими качествами, инициативной и талантливой молодежи				
	Липецкое региональное отделение молодежной общероссийской общественной организации «Российские Студенческие Отряды»	«Формирование и развитие структуры информационного обеспечения деятельности студенческих отрядов Липецкой области “Отрядный дайджест”»	500	290,000
	Липецкая областная молодежная общественная организация «Ассоциация студентов Липецкой области»	«Студенческий тренинговый центр “Ракурс”»	500	241,524
Мероприятия по вовлечению детей и молодежи в здоровый образ жизни и занятие спортом, популяризация культуры безопасности в молодежной среде				
	Липецкая региональная общественная детско-юношеская организация «Союз юных инспекторов движения»	«Молодое поколение за безопасность дорожного движения»	2 085	697,586
	Липецкая областная молодежная спортивно-оздоровительная общественная организация «Ассоциация мультиспорта»	«Здоровей-ка!»	185	472,450

В рамках проекта «Живая история» проведен XI Международный молодежный фестиваль исторической реконструкции раннего средневековья «Русборг», в котором приняли участие более 850 представителей всех федеральных округов из 30 регионов России, а также клубов Украины, Белоруссии, Польши. «Русборг» стал одним из самых узнаваемых брендов Липецкой области, считается вторым по масштабу в Европе из всех реконструкций средневековья. Фестиваль дает возможность прикоснуться к истории и национальной культуре, он интересен и многочисленным туристам.

Лагерь реконструкторов расположился рядом с поселком Елецкий на берегу реки Быстрая Сосна. По традиции реконструкторы проживали на полигоне фестиваля в походном лагере этносов раннего средневековья, посвятив свое основное время военному делу. В рамках фестиваля состоялись воинские состязания: традиционные сходки «стенка на стенку» (бугурты), полоса препятствий, фехтовальный турнир, метание копий, стрельба из луков, борьба на поясах, сражения дружин. Между участниками прошли соревнования по скандинавскому футболу, фехтованию, метанию с улиц, лучный турнир. Девушки сразились в конкурсе ткачества и кулинарном конкурсе. На протяжении всего фестиваля для его участников проводились тематические круглые столы по реконструкции костюмов, мастер-классы по изготовлению предметов быта, танцам, лепной керамике и многие другие.

Молодежный фестиваль исторической реконструкции «СтрЕлец» – это праздник по истории XXVII столетия для жителей и гостей Липецкой области, включенный в празднование Дня народного единства. В фестивале приняли участие представители клубов военно-исторической реконструкции 15 регионов РФ.

В реконструкции воссозданы события осени 1618 года, когда гетман Петр Сагайдачный приступом взял Елец, но его войско потерпело урон, не давший ему в дальнейшем оказать существенную помощь польским войскам в осаде Москвы. В рамках фестиваля проводились экскурсии для учащихся в формате интерактивных занятий по эпохам десятого и семнадцатого столетия. Реализация данного проекта позволила молодым людям, принявшим в нем участие, познакомиться с бытом реконструируемых эпох, проявить свои творческие способности, оказаться в роли организатора массового мероприятия, почувствовать ответственность за свои действия и важность своего вклада в общее дело.

Проект «Здоровей-кА» предусматривал проведение трех велопоходов выходного дня, где участники научились основам велотуризма.

27 августа 2016 года на территории Центра семейного отдыха «Забава» состоялся семейный праздник «Мама, папа, я – здоровая семья!». В рамках мероприятия прошли: спортивный флешмоб, спортивные эстафеты, конкурсы, а также викторины на знание основ здорового образа жизни.

Акция «Здоровей-кА!» была направлена на привлечение молодежи к здоровому образу жизни и занятиям физической культурой и спортом, профилактику и предупреждение правонарушений, наркомании, алкоголизма и других негативных проявлений среди молодежи Липецкой области. В рамках акции прошла лекция о здоровом образе жизни, влиянии пагубных привычек на человека.

В проекте «Молодое поколение за безопасность дорожного движения» в ходе акции «Маршруты безопасности» участники любого возраста могли проверить свои знания по правилам дорожного движения, навыки оказания первой помощи пострадавшим в дорожно-транспортном происшествии, проехать на автомобиле по оборудованной препятствиями учебной площадке. Интерес у липчан вызвали и экспресс-тесты «Живи по правилам», пропагандировавшие детские удерживающие устройства, ремни безопасности, соблюдение скоростного режима и применение светоотражателей. Всем участникам праздника раздава-

лись билеты, по которым позднее были разыграны призы: бытовая техника, игрушки, полезные автомобильные аксессуары.

Флешмоб «Вместе с друзьями – за безопасность на дорогах!» пропагандировал использование световозвращающих элементов. В акции, проходившей на главной площадке детского комплекса, приняли участие свыше 200 ребят, ЮИДовцы и отдохавшие школьники. Затем на базе ФГБОУ ВПО «Липецкий государственный технический университет» состоялся фестиваль команд КВН по безопасности дорожного движения «КВН дорожной безопасности».

В проекте «Студенческий тренинговый центр “Ракурс”» проходит подготовка компетентных тренеров в сфере личностного и корпоративного развития. Учебный процесс в центре осуществляют ведущие специалисты и руководители организаций различных профилей, чей опыт важен для формирования собственных учебных программ участников, профессиональные тренеры, признанные на всероссийском уровне. Обучение прошли 500 обучающихся образовательных организаций высшего профессионального образования региона. В рамках реализации проекта была осуществлена теоретическая подготовка участников, ознакомление с базовыми навыками подготовки и ведения тренингов и мастер-классов. Участниками подготовлены программы и проведены тренинги и мастер-классы для студентов факультетов и институтов ФГБОУ ВПО «Липецкий государственный технический университет», активистов общественных организаций Липецкой области.

Проект «Формирование и развитие структуры информационного обеспечения деятельности студенческих отрядов Липецкой области “Отрядный дайджест”» нацелен на развитие деятельности студенческих отрядов во всех муниципалитетах области. В проекте формируется отряд наиболее ярких, активных и талантливых молодых людей, готовых действовать в информационной сфере студенческих отрядов. В рамках проекта был проведен конкурс «Лучшая отрядная пресс-служба», осуществлялись точечные выезды в районы, которые позволили ребятам лично пообщаться с бойцами и задать все интересующие их вопросы. В проекте проводится постоянный мониторинг информационного пространства в рамках деятельности отрядов и своевременное информирование о проводимых акциях и мероприятиях.

В регионе организуется разноплановая работа с детьми с ограниченными возможностями, детьми-сиротами и детьми, оставшимися без попечения родителей. Мероприятия направлены на формирование у детей читательской культуры, воспитание гармонично развитой личности, организацию содержательного, интересного и полезного досуга. Так, в областной детской библиотеке систематически для данной категории детей проводятся тематические программы, библиотечные мероприятия (беседы-обсуждения, игры, викторины, круглые столы, конкурсы, медиапрезентации). Продолжается тесное сотрудничество Липецкой областной детской библиотеки с Липецким региональным отделением Российского Детского Фонда. Для детей-сирот, детей-инвалидов, детей с ограниченными возможностями здоровья организуются литературные праздники к Международному дню защиты детей и к Международному дню детской книги: «Мир детства: Грамотность. Нравственность. Творчество», «Герои книжных полок зовут тебя читать».

ОБУК «Липецкая областная специальная библиотека для слепых» взаимодействует со специалистами ГОАОУ «Центр образования, реабилитации и оздоровления». Тифлоинформационный отдел библиотеки осуществляет выпуск книг по краеведению, изданий правового характера, художественных произведений по запросам читателей библиотеки в специальных форматах: книги укрупненного шрифта, книги рельефно-точечного шрифта, аудиокниги.

Дети-сироты и дети, оставшиеся без попечения родителей, дети-инвалиды и дети с ограниченными возможностями здоровья имеют возможность на бесплатной основе посещать такие мероприятия, как областной конкурс «Утренняя звезда», «Подросток и закон», «А ну-ка, парни», а также концертные программы, проводимые областным центром культуры и народного творчества. Для данной категории детей ежегодно проводится театрализованное представление по правилам дорожного движения «Знай правила движения, как таблицу умножения». Дети принимают участие в областном конкурсе юных вокалистов «Хрустальная нота» среди детей-сирот и детей из малообеспеченных семей. При посещении платных мероприятий в учреждениях культуры детям из многодетных семей, сиротам, инвалидам предоставляются льготы или бесплатное посещение.

Липецкий областной краеведческий музей осуществляет благотворительную деятельность в отношении детей-сирот, детей из многодетных семей, детей-инвалидов, трудных подростков. Для них проводятся бесплатные экскурсии и мероприятия. В настоящее время в музейных экспозициях около 100 экспонатов, которые доступны для изучения слепыми и слабовидящими людьми.

Большой цикл мероприятий для детей-сирот и детей, оставшиеся без попечения родителей, детей-инвалидов, детей, стоящих на учете в правоохранительных органах, и семей, имеющих детей, был организован Г(О)БУ Центром развития добровольчества на основе социального партнерства с некоммерческими организациями, представителями бизнес-сообщества.

Областная добровольческая акция «Рука помощи» направлена на расширение социальных связей и коммуникативных навыков, включение в жизнь местного сообщества и интеграцию детей-инвалидов и детей с ограниченными возможностями здоровья (ОВЗ) в среде здоровых сверстников. В благотворительных концертных мероприятиях творческих коллективов Липецкой области в 2014 – 2016 годах приняли участие 804 ребенка и 2 037 добровольцев.

Областная добровольческая акция «Играем вместе», приуроченная к празднованию Дня защиты детей, объединила в 2014 – 2016 годах 1 744 ребенка и 4 913 волонтеров.

Региональный этап всероссийской добровольческой акции «Добровольцы – детям» включает комплекс мероприятий, направленных на предоставление социальной, психологической, материальной помощи детям и семьям с детьми, находящимся в трудной жизненной ситуации, а также мероприятия, направленные на духовное развитие детей. С помощью активной деятельности добровольцев (волонтеров) детям и семьям с детьми, нуждающимся в помощи, оказываются социально-бытовые, социально-правовые, социально-педагогические, социально-психологические, социально-медицинские и другие услуги. В рамках акции добровольцы (волонтеры) с детьми проводят как индивидуальные, так и групповые работы по оказанию помощи в виде консультирования, тренингов.

Еще одной особенностью работы добровольцев (волонтеров) в рамках акции является оказание услуг по уходу и присмотру за детьми с ограниченными возможностями здоровья, детьми в молодых, неполных, многодетных семьях, в семьях с родителями-инвалидами, а также поддержка молодых родителей, в том числе и выпускников учреждений для детей-сирот и детей, оставшихся без попечения родителей. Кроме того, в рамках акции проводятся культурно-досуговые, спортивно-массовые мероприятия для детей и семей с детьми, находящихся в трудной жизненной ситуации, которые направлены на формирование и расширение социальных связей и коммуникативных навыков, а также включение детей, находящихся в трудной жизненной ситуации, в среду сверстников. Помимо этого, для детей организуются походы и создаются игровые и творческие мастерские, которые способствуют реабилитации ребенка и установлению социальных связей вне учреждения. Во мно-

гих мероприятиях, направленных на реабилитацию и коррекцию поведения детей, находящихся в трудной жизненной ситуации, активное участие принимают дети-добровольцы (волонтеры). За период с 2014 по 2016 год акция была проведена для 6 406 детей-сирот и детей, оставшихся без попечения родителей, детей-инвалидов, детей, стоящих на учете в правоохранительных органах, и семей, имеющих детей, с участием 12 974 волонтеров.

Областная добровольческая акция «Учитесь на здоровье» направлена на оказание адресной помощи людям, находящимся в трудной жизненной ситуации, и объединяет общественные организации, трудовые коллективы, представителей некоммерческих организаций, бизнесструктуры и социально активных жителей Липецкой области. В рамках акции проводится сбор и передача благотворительной помощи малообеспеченным семьям в период подготовки к новому учебному году. За период с 2014 по 2016 год в акции участвовали 1 056 детей, находящихся в трудной жизненной ситуации, и 3 444 добровольца.

Развитие социального добровольчества в регионе, вовлечение граждан и социально активных юридических лиц Липецкой области в благотворительную деятельность ежегодно происходит в ходе областной добровольческой акции «Подарок Деда Мороза». В рамках акции осуществляется сбор благотворительной помощи и проведение новогодних утренников для детей, находящихся в трудной жизненной ситуации, в том числе воспитанников учреждений для детей-сирот, детей, оставшихся без попечения родителей, детей из малообеспеченных и многодетных семей, детей с ОВЗ. В праздничных мероприятиях акции в 2014 – 2016 годах участвовали 2 466 детей и 10 870 добровольцев.

В 2017 году работа по организации досуга детей и семей, имеющих детей, будет продолжена, запланировано проведение традиционных фестивалей и конкурсов, появятся новые туристические маршруты, продолжится восстановление памятников истории и архитектуры, начнется строительство новых сельских Домов культуры.

Развитие детского и семейного спорта, физической культуры и туризма

Формирование у подрастающего поколения ответственного отношения к своему здоровью и потребности в здоровом образе жизни, создание равных условий для занятий физической культурой и спортом, для оздоровления семей с детьми, в том числе на основе развития спортивной инфраструктуры и повышения эффективности ее использования, формирование в детской среде системы мотивации к занятиям спортом – основные задачи, которые на сегодняшний день ставятся при реализации государственной политики в отношении детей и семей, имеющих детей. Меры, направленные на формирование здорового образа жизни граждан, развитие массового спорта, совершенствование системы физического воспитания детей, подростков и молодежи, определены в государственной программе Липецкой области «Развитие физической культуры и спорта Липецкой области» на 2014 – 2020 годы.

Значительная роль в работе, проводимой с детьми разных возрастных и социальных категорий в области физической культуры и спорта, принадлежит организациям дополнительного образования. В 2016 году в области работали 38 спортивных школ, открыта детско-юношеская спортивная школа (ДЮСШ) в Добринском муниципальном районе. Общая численность занимающихся в учреждениях дополнительного образования спортивной направленности возросла более чем на 3 тыс. обучающихся и составила в 2016 году 28 109 человек (таблица 7.2). В спортивных школах области культивируется 49 видов спорта, в том числе 4 адаптивных. Согласно календарному плану официальных физкультурных меро-

приятий и спортивных мероприятий Липецкой области ежегодно проводятся первенства области, областные турниры по различным видам спорта. Спортсмены, достигшие наивысших результатов, защищают честь области на всероссийских и международных соревнованиях.

Таблица 7.2

Спортивные школы Липецкой области в 2014 – 2016 годах

Год	Детско-юношеские спортивные школы, специализированные детско-юношеские спортивные школы	Детско-юношеские спортивно-адаптивные школы	Всего спортивных школ	Численность обучающихся, человек
2014	34	1	35	22 750
2015	36	1	37	24782
2016	37	1	38	28109

Одним из важнейших направлений деятельности региона является развитие адаптивной физической культуры и адаптивного спорта детей-инвалидов. По данным государственной статистической отчетности, в Липецкой области в 2016 году количество детей с ограниченными возможностями здоровья и инвалидов в возрасте от 6 до 18 лет, регулярно занимающихся адаптивной физической культурой и спортом, возросло на 488 человек и составило 2 986 человек (2015 г. – 2 498 чел.).

Согласно календарному плану официальных физкультурных мероприятий и спортивных мероприятий Липецкой области для этой категории детей проводятся первенства области, областные турниры и фестивали по настольному теннису, легкой атлетике, плаванию, конному спорту, спортивному ориентированию, областная Параспартакиада «Мир без границ» для детей и молодежи.

С 2014 года функционирует Областная спортивно-адаптивная школа, которая культивирует 4 вида спорта (спорт с поражением опорно-двигательного аппарата, спорт глухих, спорт слепых и спорт лиц с интеллектуальными нарушениями) по 12 спортивным дисциплинам (академическая гребля, пауэрлифтинг, легкая атлетика, голбол, настольный теннис, плавание, танцы на колясках, греко-римская борьба, дзюдо, теннис, конный спорт, мини-футбол), 10 из которых входят в программы паралимпийских и сурдлимпийских видов спорта. Занятия с детьми-инвалидами и лицами с ограниченными возможностями здоровья проводятся в городе Липецке и 10 городах и районах Липецкой области (г. Елец, г. Усмань, г. Задонск, г. Данков, г. Лебедянь, Долгоруковский, Елецкий, Липецкий, Тербунский, Хлевенский районы).

Реализация комплекса мероприятий, направленных на развитие физической культуры и спорта среди детей, позволяет региону успешно достигать запланированных показателей доли детей в возрасте от 5 до 18 лет, обучающихся по дополнительным образовательным программам, в общей численности детей этого возраста (таблица 7.3)

Таблица 7.3

Доля детей в возрасте от 5 до 18 лет, обучающихся по дополнительным образовательным программам спортивной направленности, в общей численности детей этого возраста за 2014 – 2016 годы

Год	Плановый показатель, %	Фактический показатель, %
2014	10,9	14,8
2015	11,0	15,8
2016	11,1	17,6

Активно продолжается работа по реализации Плана мероприятий по поэтапному внедрению Всероссийского физкультурно-спортивного комплекса «Готов к труду и обороне» (ГТО) (далее – ВФСК ГТО), созданы Координационные советы, сформирован судейский корпус.

В Липецкой области создан 21 центр тестирования (18 муниципальных центров, один в г. Ельце и 2 в г. Липецке), в которых работает 75 мест тестирования. В рамках бюджета 2016 года была предусмотрена региональная субсидия на организацию деятельности центров тестирования в размере 1 440 тыс. рублей, что позволило оснастить все муниципальные центры тестирования необходимым оборудованием и инвентарем.

В соответствии с региональным планом по внедрению ВФСК ГТО с 1 января 2016 года муниципальные центры тестирования Липецкой области начали работу по принятию нормативов комплекса ГТО среди обучающихся образовательных организаций. В тестировании в 2016 году приняло участие более 17 тыс. человек, из них 1 466 человек выполнили нормативы на золотой знак отличия (8,3 %), 11,1 % тестируемых получили серебряный знак и 9,9 % – бронзовый знак отличия. Уровень подготовленности, соответствующий знакам отличия, показали 5 184 человека, что составило 29,2 % от числа принявших участие в выполнении нормативов.

В целом, реализация планомерных действий в сфере физической культуры и спорта способствует созданию благоприятных условий по вовлечению детей, подростков, молодежи, а также семей с детьми в активные занятия спортом и ведению здорового образа жизни.

Организация отдыха и оздоровления детей

В Липецкой области реализуется подпрограмма 4 «Отдых и оздоровление детей» государственной программы «Развитие образования Липецкой области» (далее – Программа), включающая мероприятия по развитию материально-технической базы оздоровительных учреждений, определение видов организации отдыха и оздоровления детей, механизмы реализации основных направлений отдыха и решение организационно-методических вопросов. Финансирование Программы в 2014 – 2016 годах составило 73,3 млн. рублей, что позволило:

- обеспечить развитие и совершенствование организационных форм и содержания отдыха и оздоровления детей за счет работы профильных лагерных и палаточных смен, экскурсий, направленных на оздоровление и развитие детей (затраты составили 9,8 млн. руб.);
- укрепить материально-техническую базу загородных стационарных оздоровительных лагерей отдыха и оздоровления детей (затраты составили 6,2 млн. руб.);
- организовать работу по совершенствованию кадрового, информационного и методического обеспечения организации отдыха и оздоровления детей (затраты составили 1,9 млн. руб.).

В течение 2016 года вопросы организации отдыха и оздоровления детей рассматривались на заседаниях: комиссии по делам несовершеннолетних и защите их прав Липецкой области; комиссии по профилактике правонарушений и предупреждению чрезвычайных ситуаций в местах отдыха детей, по обеспечению безопасности организованных групп детей по маршрутам их следования всеми видами транспорта; областной, районных (городских)

трехсторонних комиссий по регулированию социально-трудовых отношений; на инструктивно-методических совещаниях в районах и городах области. Установленный в области порядок по финансированию и возмещению затрат на оздоровление детей доведен до всех заинтересованных структур, включая профсоюзы и работодателей.

В целях кадрового обеспечения оздоровительной кампании проведены:

- подготовка вожатских кадров в рамках проведения акции «Навстречу лету!»;
- профессиональная гигиеническая подготовка и аттестация работников лагерей в федеральной службе Управления Роспотребнадзора по Липецкой области;
- подготовка матросов-спасателей на базе ФКУ «Центр ГИМС МЧС России по Липецкой области»;
- семинар-практикум для педагогических работников по организации профильных смен в лагерях с дневным пребыванием для детей, состоящих на учете в органах внутренних дел, детей, находящихся в тяжелой жизненной ситуации, социально опасном положении, детей-инвалидов;
- мастер-классы для воспитателей, вожатых, работающих в загородных детских оздоровительных лагерях, лагерях с дневным пребыванием, палаточных лагерях, лагерях труда и отдыха.

Консолидированный бюджет оздоровительной кампании 2016 года составил 576,9 млн. рублей, что на 20,9 % больше уровня 2015 года (2014 г. – 507,0 млн. рублей; 2015 г. – 476,4 млн. рублей) (таблица 7.4).

Таблица 7.4

**Финансирование организации
отдыха и оздоровления детей в 2014 – 2016 годах, млн. рублей**

Источник финансирования	2014 г.	2015 г.	2016 г.
Областной бюджет	346,3	341,1	381,0
Федеральный бюджет	35,9	0,0	9,2
Муниципальные бюджеты	71,2	76,8	82,5
Средства работодателей	1,9	2,6	1,3
Средства родителей	51,7	55,9	102,9
Итого	507,0	476,4	576,9

Сохранилась социальная составляющая детской оздоровительной кампании. Финансирование отдыха и оздоровления детей-сирот, детей, оставшихся без попечения родителей, обучающихся в учреждениях государственной поддержки детства, учреждениях начального и среднего профессионального образования, составило 51,8 млн. рублей (2014 г. – 31,2 млн. руб.; 2015 г. – 24,3 млн. руб.).

Для реализации оздоровительной кампании детей, находящихся в трудной жизненной ситуации, затрачено 120,5 млн. рублей (субсидия из федерального бюджета – 9,8 млн. руб.; из областного бюджета – 110,7 млн. руб.), из них 74,7 млн. рублей выделено на выполнение государственного задания областному государственному бюджетному учреждению «Реабилитационно-оздоровительный центр “Лесная сказка”» и 36,0 млн. рублей – на организацию отдыха и оздоровления детей в других детских оздоровительных учреждениях (диаграмма 7.1).

Финансирование оздоровительной кампании детей, находящихся в трудной жизненной ситуации, в 2014 – 2016 годах, млн. рублей



На территории Липецкой области в период оздоровительной кампании 2016 года функционировало 549 детских оздоровительных организаций (в т. ч. 522 – летом), из них 17 загородных детских оздоровительных лагерей; 379 лагерей с дневным пребыванием (в т. ч. – 352 летом); 111 палаточных лагерей; 39 лагерей труда и отдыха; 3 детских санатория круглогодичного действия.

За период с 2014 по 2016 год количество палаточных лагерей, организованных в соответствии с нормами СанПиН 2.4.4.2605-10, увеличилось с 70 до 111. Наибольшее количество детей было охвачено отдыхом и оздоровлением в палаточных лагерях в Липецком районе и городах Елец и Липецк. В 2016 году положительная динамика произошла в развитии лагерей труда и отдыха (2014 г. – 3 лагеря; 2015 г. – 30 лагерей; 2016 г. – 39 лагерей).

В 2016 году организованными видами отдыха и оздоровления детей охвачено 96,3 тыс. детей, что на 0,5 % выше уровня прошлого года (2014 г. – 95,1 тыс. детей; 2015 г. – 95,8 тыс. детей). В 16 стационарных загородных детских оздоровительных учреждениях отдохнуло 14,3 тыс. детей (2014 г. – 13,7 тыс. чел.; 2015 г. – 12,3 тыс. чел.); в 379 лагерях с дневным пребыванием, организованных на базе общеобразовательных школ, – 61,6 тыс. детей (2014 г. – 58,3 тыс. чел.; 2015 г. – 58,9 тыс. чел.); в 39 лагерях труда и отдыха – 854 ребенка (2014 г. – 74 чел.; 2015 г. – 634 чел.); в 111 палаточных лагерях – 4,2 тыс. детей (2014 г. 3,6 тыс. чел.; 2015 г. – 3,96 тыс. чел.). Для 10,2 тыс. детей (2014 г. – 11,9 тыс. чел.; 2015 г. – 12,3 тыс. чел.) организовано 380 многодневных экскурсий и походов (2014 г. – 377; 2015 г. – 399); для 4,8 тыс. детей обеспечено санаторно-курортное лечение (2014 г. – 5,2 тыс. чел.; 2015 г. – 5,13 тыс. чел.); для 0,35 тыс. детей организован отдых за пределами Липецкой области, в том числе на берегу Черного и Азовского морей, в Республике Крым (2014 г. – 4,7 тыс. чел.; 2015 г. – 2,3 тыс. чел.) (таблица 7.5).

Таблица 7.5

Охват детей различными формами отдыха и оздоровления в 2014 – 2016 годах, тыс. человек

Форма отдыха и оздоровления	2014 г.	2015 г.	2016 г.
Загородные оздоровительные лагеря	13,65	12,30	14,3
Санаторно-курортные учреждения	5,20	5,13	4,8
Лагеря с дневным пребыванием	58,3	58,90	61,6
Палаточные лагеря, экспедиции (туристические, экологические, исследовательские и другие), походы	3,56	3,96	4,2
Оздоровительные учреждения, расположенные за пределами области, в т.ч. на побережьях Азовского и Черного морей	4,77	2,62	0,35
Итого	95,11	95,80	96,3

В 2016 году увеличилось на 4,6 % количество детей, отдохнувших в лагерях с дневным пребыванием, образованных на базе образовательных учреждений области, особенно в Краснинском (на 24,1 %), Елецком (на 5,14 %), Добровском (на 7,4 %) Измалковском (на 3,6 %) районах.

В течение летней оздоровительной кампании 2016 года организованными формами отдыха было охвачено 21,5 тыс. детей, находящихся в трудной жизненной ситуации (в т. ч. 4,3 тыс. детей-сирот и детей, оставшихся без попечения родителей; 1,2 тыс. детей-инвалидов; 2565 несовершеннолетних, состоящих на различных видах профилактического учета, что составило 96,3 % от общей численности несовершеннолетних данной категории).

За 2014 – 2016 годы в Центре медико-психологической реабилитации и отдыха «Ватутинки-1» (Краснодарский край) отдохнули 4 ребенка вынужденных переселенцев (2014 г. – один чел.; 2015 г. – 2 чел.; 2016 г. – один чел.).

В 2016 году в Липецкой области была продолжена работа по повышению эффективности системы отдыха и оздоровления детей. С этой целью создано областное автономное учреждение организации отдыха и оздоровления детей «Центр развития детского отдыха», которое объединило работу имущественных комплексов 5 детских загородных оздоровительных лагерей: «Елочка», «Березка», «Лукоморье», «Олимп» и «Чайка». Все лагеря, вошедшие в состав Центра, в летний период работали в 4 смены (в 2015 г. – 3), и их наполняемость составила 89 % от общей пропускной способности (в 2015 г. – 72 %). Всего за период летних каникул в лагерях Центра оздоровлено почти 3,0 тысячи мальчишек и девочек.

Детские оздоровительные лагеря (далее – ДОЛ), входящие в состав Центра, приняли участие во Всероссийском рейтинге представления загородных детских лагерей и Всероссийском заочном конкурсе дополнительных общеразвивающих программ для организаций отдыха и оздоровления детей. По итогам Всероссийского рейтинга представления загородных детских лагерей, проведенного Мосгортуром в сентябре-октябре 2016 года, все 5 лагерей Центра вошли в топ-100 загородных детских лагерей России.

Программы 5 лагерей прошли отборочный этап Всероссийского заочного конкурса дополнительных общеразвивающих программ для организаций отдыха и оздоровления детей, проводимого Департаментом государственной политики в сфере воспитания детей и молодежи Министерства образования и науки РФ. На базе лагерей Центра в период летних каникул проведены профильные смены: в ДОЛ «Олимп» – театральнo-кукольная; в ДОЛ «Елочка» – по профилактике асоциальных заболеваний; в ДОЛ «Лукоморье» – Профи ГТО и Летняя смена детского отдыха и оздоровления «Мир русского слова»; в ДОЛ «Чайка» – танцевальная, а также для кадетов ГБОУ Липецкой области «Кадетская школа имени майора милиции Коврижных А.П.» организованы и проведены военно-полевые сборы «Армия. Родина. Долг». Кроме того, в оздоровительном комплексе «Березка» реализован проект по организации деятельности иностранных стажеров в летнем лагере и проведена презентация деятельности Российского движения школьников.

В целях максимального охвата организованными формами отдыха, оздоровления и занятости несовершеннолетних, состоящих на различных видах профилактического учета, детей, находящихся в тяжелой жизненной ситуации, социально опасном положении, детей-инвалидов проведен комплекс мероприятий:

- увеличена продолжительность работы палаточных лагерей для подростков, находящихся в социально опасном положении;
- организована временная трудовая занятость несовершеннолетних, находящихся в социально опасном положении, в лагерях труда и отдыха;

- осуществлен персонифицированный учет по обеспечению различными формами отдыха, оздоровления и занятости детей, находящихся в «группе риска» и социально опасном положении, детей-сирот и детей, оставшихся без попечения родителей, детей, находящихся под опекой и в приемных семьях;

- проведен семинар-совещание с руководителями оздоровительных организаций по вопросам организации отдыха, оздоровления и занятости детей, в т. ч. детей, находящихся в трудной жизненной ситуации;

- обеспечение организованными формами отдыха и оздоровления детей-сирот, детей, оставшихся без попечения родителей, детей, находящихся в тяжелой жизненной ситуации, на базе областных оздоровительных организаций;

- организация отдыха и оздоровления детей с ограниченными возможностями здоровья совместно с одним из родителей (законным представителем) на базе ОГБУ РОЦ «Лесная сказка» в период летних каникул.

В ходе оздоровительной кампании 2016 года по социальным путевкам отдохнули 5 447 детей (2014 г. – 5 217 чел.; 2015 г. – 4 652 чел.), в том числе 2510 детей получили оздоровление в ОГБУ РОЦ «Лесная сказка» (2015 г. – 2 171 чел.) и 2937 детей – в других детских оздоровительных лагерях (2015 г. – 2 481 чел.). Как и в предыдущие годы, наибольшее количество детей направлено в детские оздоровительные лагеря из многодетных (39 %), малообеспеченных (27 %) и неблагополучных (15 %) семей (диаграмма 7.2).

Диаграмма 7.2

Оздоровление детей, находящихся в трудной жизненной ситуации, в 2016 году, %

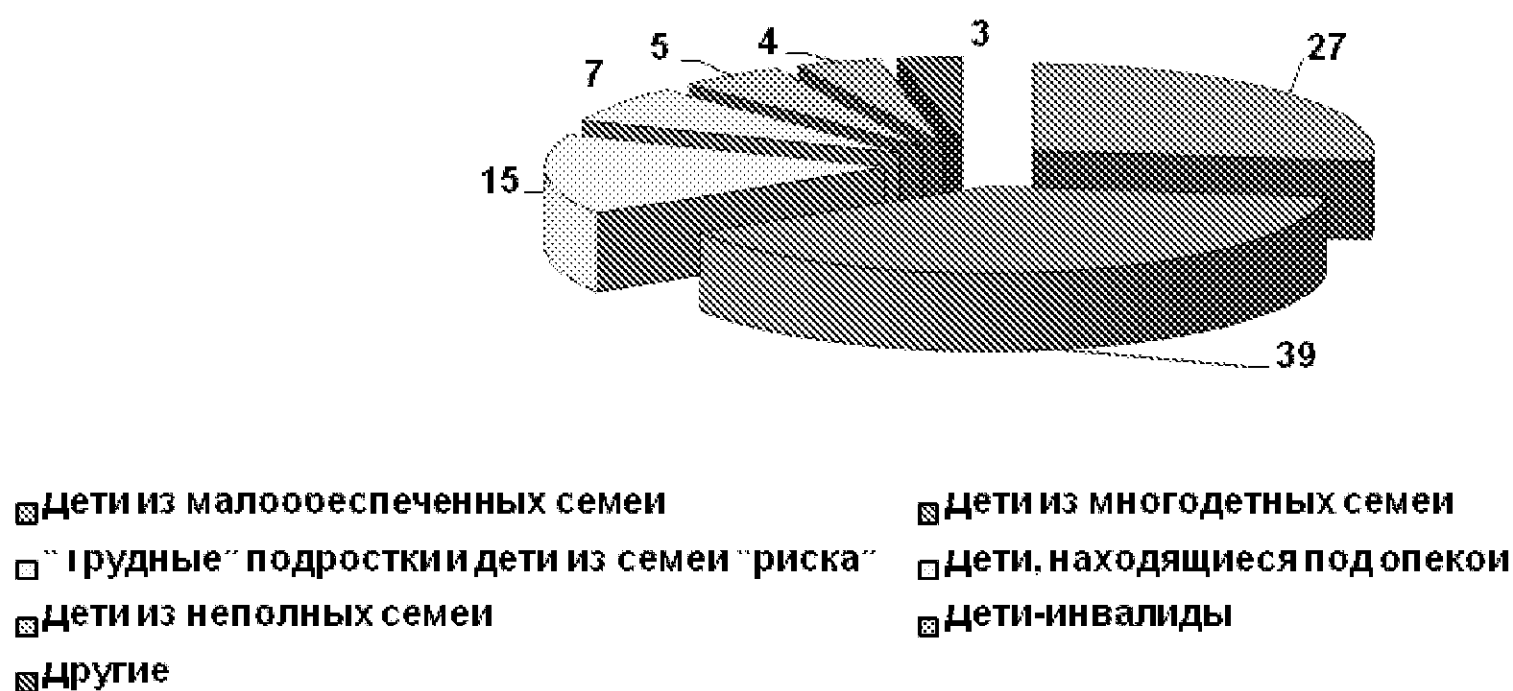

Для 2 298 детей отдых был организован в детских оздоровительных лагерях «Клен», «Спартак», «Белая березка», «Центр детского и юношеского туризма», «Березка», «Лукоморье», «Чайка», «Лазурный» (1 868 чел.); палаточном лагере Воловского района (80 чел.), ДОЛ «Дружба», расположенном на побережье Черного моря Лазаревского района (320 чел.), ДОЛ «Нахимовец», расположенном на побережье Черного моря Крымского федерального округа (30 чел.).

В 2016 году в ОГБУ РОЦ «Лесная сказка» за 14 смен по социальным путевкам отдохнули 2836 человек, из них 326 взрослых сопровождающих, в том числе в отделении «Дети-инвалиды» – 199 детей-инвалидов и 139 сопровождающих; в отделении «Мать и дитя» оздоровлено 250 детей и 187 сопровождающих.

ОГБУ РОЦ «Лесная сказка» для организации комфортного отдыха и оздоровления детей-инвалидов и детей с ограниченными возможностями здоровья создана безбарьерная

среда. Для обеспечения медицинской реабилитации в ОГБУ РОЦ «Лесная сказка» проводятся комплексы физиотерапевтических процедур (аэроионотерапия, ароматерапия, лазеротерапия, теплолечение (парафинотерапия), электро- и светолечение (КУФ, УВЧ, электросон, магнитотерапия, ультразвуковая терапия, дарсонвализация, гальванизация, лекарственный электрофорез), галакомплекс («соляная шахта»), ингаляций, кислородный коктейль, гидромассажные ванны, все виды ручного массажа, механический массаж) и лечебной физической культуры в плавательном бассейне, на спортивных площадках. Специалистами центра обеспечивается индивидуальная консультационно-образовательная деятельность, психолого-педагогическое сопровождение детей и организация коррекционной работы.

В ходе оздоровительной кампании в 2016 году особое внимание уделялось профилактической направленности. На базе загородных детских оздоровительных лагерей реализованы профилактические программы и межведомственные проекты различной тематической направленности: «Профилактика асоциальных заболеваний» (ДОЛ «Елочка»), «Профилактика правонарушений и безопасности дорожного движения» (ОРК «Клен»), «Приобретение навыков действий при возникновении чрезвычайных ситуаций» (ДОЛ «Орбита»), профориентационные проекты «Уравнение с двумя неизвестными», «Витамины роста: 5 в 1» (СОК «Прометей») и др.

В августе 2016 года в ОГБУ РОЦ «Лесная сказка» прошел фестиваль «Мы говорим: «Да!» здоровому образу жизни» с участием 300 детей из многодетных, малообеспеченных, многодетных, неполных, неблагополучных семей, детей-инвалидов, детей-сирот. Соревнования проходили на трех площадках. В конкурсной программе «Мама, папа, я – спортивная семья» состязались девять семей из разных районов области. Для детей с ограниченными возможностями здоровья в бассейне была организована «Паралимпийская спартакиада». В здании клуба была организована конкурсная игровая программа «Семь правил здорового образа жизни».

РАЗДЕЛ 8. ТРУДОВАЯ ЗАНЯТОСТЬ ПОДРОСТКОВ И РОДИТЕЛЕЙ, ИМЕЮЩИХ ДЕТЕЙ

Условия и режимы труда и отдыха подростков и родителей, имеющих несовершеннолетних детей, соблюдение трудовых прав подростков и меры по недопущению вовлечения несовершеннолетних в наихудшие формы детского труда

Государственной инспекцией труда проводилась последовательная работа по обеспечению защиты трудовых прав работников в возрасте до восемнадцати лет. Целью надзорной деятельности по указанному институту права является обеспечение защиты работников в возрасте до 18 лет от выполнения любой работы, которая может представлять опасность для их здоровья либо наносить ущерб их физическому и нравственному развитию. Надзорные мероприятия осуществляются с учетом складывающейся ситуации по мониторингу в сфере занятости несовершеннолетних. В 2016 году были трудоустроены 3 182 гражданина в возрасте от 14 до 18 лет.

По результатам осуществления федерального государственного надзора за соблюдением требований трудового законодательства по вопросам особенностей регулирования труда работников в возрасте до 18 лет за 2016 год государственной инспекцией труда в целях осуществления надзора и контроля за соблюдением законодательства о труде в отношении работников в возрасте до 18 лет было проведено 2 проверки (2014 г. – 7 проверок, 2015 г. – 3 проверки), в ходе которых в 2015 и 2016 годах нарушений не выявлено, в 2014 году выявлено 6 нарушений.

При проверках контролировалось исполнение трудового законодательства в отношении работников в возрасте до 18 лет, в том числе:

- включение в трудовые договоры обязательных условий или заключение срочных трудовых договоров без указания причин, послуживших основанием для их заключения (нарушение статьи 57 Трудового кодекса Российской Федерации (далее – ТК РФ));
- заключение в письменной форме трудовых договоров и невручение второго экземпляра трудового договора работнику (нарушение статьи 67 ТК РФ);
- нарушение сроков расчета при увольнении (нарушение статьи 140 ТК РФ).

При проверках контролировалось соблюдение требований трудового законодательства при организации рабочих мест несовершеннолетних:

- обеспечение работников в возрасте до 18 лет средствами индивидуальной защиты;
- проведение инструктажа по охране труда;
- прохождение предварительного медицинского осмотра.

Государственной инспекцией труда в целях осуществления надзора и контроля за соблюдением законодательства о труде женщин и лиц с семейными обязанностями в 2016 году проведено 8 проверок, в ходе которых было выявлено и устранено 6 различных нарушений трудового законодательства, допущенных работодателями в отношении работающих женщин и лиц с семейными обязанностями (2014 г. – 20 нарушений; 2015 г. – 16 нарушений).

Наиболее типичными и наиболее часто выявляемыми нарушениями законодательства о регулировании труда беременных женщин, женщин, имеющих ребенка в возрасте до трех лет, и других лиц с семейными обязанностями, выявленными государственными инспекторами труда в ходе проведенных проверок за 2016 год, являются нарушения требований:

- статьи 256 ТК РФ, статей 11.1 и 15 Федерального закона от 29 декабря 2006 года № 255-ФЗ «Об обеспечении пособиями по временной нетрудоспособности, по беременности и родам граждан, подлежащих обязательному социальному страхованию» в части невыплаты пособий по беременности и родам и по уходу за ребенком и условия и продолжительность выплаты ежемесячного пособия по уходу за ребенком;

- порядка расторжения трудовых договоров с беременными женщинами и женщинами, имеющими детей в возрасте до трех лет, а также матерями, которые одни воспитывают детей в возрасте до 14 лет (нарушение статьи 261 ТК РФ);

- порядка привлечения к дисциплинарной ответственности (нарушение статьи 193 ТК РФ);

- режима рабочего времени для женщин, работающих в сельской местности (нарушение статей 91 и 92 ТК РФ, п. 1.3 постановления Верховного Совета РСФСР от 01 ноября 1990 года № 298/3-1 в редакции Федерального закона от 24 августа 1995 года № 152-ФЗ «О неотложных мерах по улучшению положения женщин, семьи, охраны материнства и детства на селе»).

Наиболее типичными нарушениями по охране труда в 2016 году продолжают оставаться:

- необеспечение работниц средствами индивидуальной защиты (СИЗ) (нарушение статей 212, 221 ТК РФ, Межотраслевых правил обеспечения работников специальной одеждой, специальной обувью и другими средствами индивидуальной защиты, утвержденных приказом Минздравсоцразвития России от 1 июня 2009 года № 290н);

- непроведение медицинских осмотров (нарушение статей 212, 213 ТК РФ, приказа Минздравсоцразвития России от 12 апреля 2011 года № 302н «Об утверждении перечней вредных и (или) опасных производственных факторов и работ, при выполнении которых проводятся предварительные и периодические медицинские осмотры (обследования), и Порядка проведения обязательных предварительных и периодических медицинских осмотров (обследований) работников, занятых на тяжелых работах и на работах с вредными и (или) опасными условиями труда»;

- непроведение специальной оценки условий труда (нарушение статьи 212 ТК РФ, Федерального закона от 28 декабря 2013 года № 426 «О специальной оценке условий труда»).

Содействие занятости подростков, в том числе детей-сирот, детей, оставшихся без попечения родителей, детей-инвалидов и детей, состоящих на учете в органах внутренних дел

Одним из приоритетных направлений деятельности органов службы занятости населения Липецкой области является обеспечение занятости молодежи. Главной целью по содействию занятости является сдерживание темпов роста безработицы среди молодежи, расширение видов трудоустройства, включая временное, повышение уровня занятости несовершеннолетних, состоящих на учете в органах внутренних дел, детей-сирот и детей, оставшихся без попечения родителей.

В соответствии с Законом Российской Федерации от 19 апреля 1991 года № 1032-1 «О занятости населения в Российской Федерации» несовершеннолетние граждане в возрасте от 14 до 18 лет, отнесенные к категории граждан, испытывающих трудности в поиске работы, обеспечиваются дополнительными гарантиями.

Реализация подпрограммы 1 государственной программы Липецкой области «Развитие рынка труда и социальная поддержка безработных граждан» предусматривала организацию временного трудоустройства несовершеннолетних граждан в возрасте от 14 до 18 лет в свободное от учебы время, а также развитие системы профессиональной ориентации и психологической поддержки населения, в том числе профессиональной ориентации школьников, повышение их мотивации к трудовой деятельности по профессиям, специальностям, востребованным на рынке труда.

В соответствии с Законом Липецкой области от 22 августа 2007 года № 87-ОЗ «О профилактике безнадзорности и правонарушений несовершеннолетних в Липецкой области», приказом управления труда и занятости Липецкой области от 10 мая 2016 года № 122 «Об организации в 2016 году занятости несовершеннолетней молодежи в свободное от учебы время» и приказом управления труда и занятости Липецкой области от 28 октября 2013 года № 238 «Об утверждении административного регламента предоставления государственной услуги по организации временного трудоустройства несовершеннолетних граждан в возрасте от 14 до 18 лет в свободное от учебы время, безработных граждан, испытывающих трудности в поиске работы, безработных граждан в возрасте от 18 до 20 лет, имеющих среднее профессиональное образование и ищущих работу впервые», Законом Липецкой области от 24 февраля 2012 года № 13-ОЗ «О финансовой поддержке граждан в сфере содействия занятости населения» обеспечение трудовой занятости несовершеннолетних осуществлялось посредством трудоустройства на постоянную работу, в том числе на квотируемые рабочие места; организации временного трудоустройства несовершеннолетних граждан в возрасте от 14 до 18 лет во время каникул и в свободное от учебы время.

В 2016 году в органы службы занятости населения Липецкой области за содействием в поиске подходящей работы обратилось 3 307 граждан в возрасте от 14 до 17 лет, из них трудоустроено 3 182 человека (таблица 8.1).

Таблица 8.1

Численность граждан в возрасте от 14 до 17 лет, обратившихся в органы службы занятости населения за содействием в поиске подходящей работы, в 2014 – 2016 годах

	2014 г.	2015 г.	2016 г.
Численность граждан в возрасте от 14 до 17 лет, обратившихся в органы службы занятости населения за содействием в поиске подходящей работы, человек	3 965	3 533	3 307
из них трудоустроено, человек	3 887	3 364	3 182
% трудоустроенных	98,0	95,2	96,2

Так же, как и в предшествующие годы, в 2016 году сохранилась тенденция к уменьшению численности трудоустроенных подростков на временные работы: 2014 год – 3837 человек, 2015 год – 3325 человек, 2016 год – 3151 человек. Наибольший показатель трудоустройства подростков связан с их временной занятостью (таблица 8.2).

Таблица 8.2

Трудоустройство несовершеннолетних граждан в 2014 – 2016 годах

Направление трудоустройства	Количество трудоустроенных, человек		
	2014 г.	2015 г.	2016 г.
Трудоустройство на постоянную работу	6	8	11
Трудоустройство в счет квоты на предприятиях	48	25	32
Организация временного трудоустройства в период каникул и в свободное от учебы время	3837	3325	3151

Объем финансирования мероприятий по временному трудоустройству несовершеннолетних в 2016 году составил 5,4 млн. рублей (2014 г. – 6,0 млн. руб.; 2015 г. – 4,9 млн. руб.). С 2012 года мероприятия активной политики занятости, в том числе организация временного трудоустройства несовершеннолетних граждан во время каникул и в свободное от учебы время, финансируются из областного бюджета, при этом основное финансирование временного трудоустройства несовершеннолетних осуществляется за счет средств работодателя (диаграмма 8.1).

Диаграмма 8.1

**Финансирование мероприятий по организации
временного трудоустройства несовершеннолетних в 2016 году, млн. рублей**

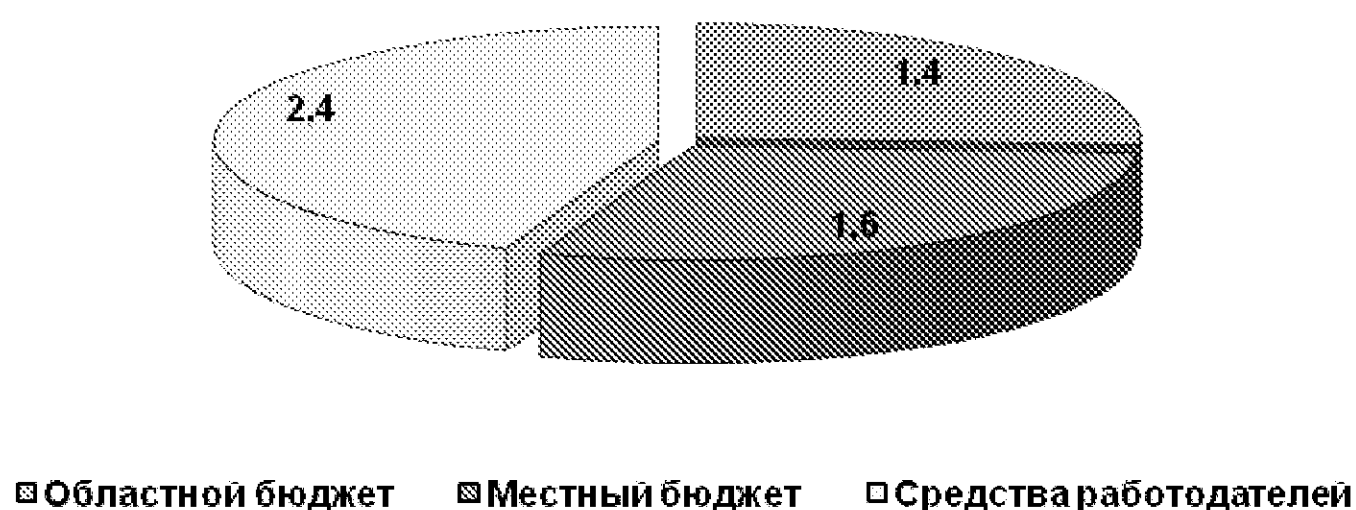

Организация временного трудоустройства несовершеннолетних граждан осуществлялась органами службы занятости во взаимодействии с образовательными организациями, в том числе для детей-сирот и детей, оставшихся без попечения родителей, и специализированными учреждениями для несовершеннолетних, нуждающихся в социальной реабилитации, организациями, занимающимися трудоустройством несовершеннолетних граждан.

В учреждениях системы образования, на предприятиях сельского хозяйства, жилищно-коммунального хозяйства, промышленности, социальной службы основными видами занятости подростков являлись работы, не требующие большой ответственности и физической нагрузки, виды трудовой деятельности, разрешенные Трудовым кодексом Российской Федерации для молодежи (таблица 8.3).

Таблица 8.3

Виды деятельности и трудоустройство несовершеннолетних в 2014 – 2016 годах

№	Виды работ	Трудоустроено, человек		
		2014 г.	2015 г.	2016 г.
1	Сельскохозяйственные работы	310	290	307
2	Ремонтные и подсобные работы	1114	1088	1193
2.1	Ремонт помещений образовательных учреждений	162	209	275
2.2	Другие виды ремонтных работ	436	339	364
2.3	Подсобные работы	516	540	554
3	Благоустройство, озеленение и очистка территории	1597	1010	1060
4	Социальные работы	241	203	243
5	Природоохранные работы	141	273	214
6	Другие виды работ	434	461	134

В 2016 году несовершеннолетние граждане работали водителями (204 чел.), участвовали в сельскохозяйственных работах (307 чел.), работали подсобными рабочими на предприятиях (554 чел.); проводили природоохранные мероприятия (214 чел.); занимались благоустройством населенных пунктов, озеленением улиц (1060 чел.), из них участвовали в

ремонтно-восстановительных работах мемориалов, памятников и обелисков воинской славы (248 чел.), занимались благоустройством мест захоронений защитников Отечества, проведением поисковых работ в местах боев Великой Отечественной войны (652 чел.), оказывали социальную помощь ветеранам Великой Отечественной войны, семьям погибших воинов (160 чел.) и др.

Трудоустройство граждан, обратившихся в органы службы занятости населения, временное трудоустройство подростков осуществлялось на основе долговременного сотрудничества органов службы занятости с экономически стабильными предприятиями и организациями области: ООО «КолПи» (Воловский район), ООО «Спектр» (Грязинский район), ИП Разгоняев А.А., Садоводческое некоммерческое товарищество «Химик – 2», ООО «Районный коммунальный сервис», ООО АПК «РосАгроАльянс» (Данковский район), ООО «Ника», ООО «Рассвет» (Краснинский район), ООО «Лев -Толстовское ХПП» (Лев-Толстовский район), ОАО «Чаплыгинский крахмальный завод», ООО «Электросвязь», ООО «Липецкая компания "Аист"», МБУ «Управление благоустройства города Липецка», ОАУК КРЦ «Спартак», ОБУ «Центр социальной защиты населения», ООО «Стальнофф», ОАУ ООИОД «Центр развития детского отдыха» (г. Липецк), ПАО «Елецгидроагрегат» (г. Елец), администрации сельских поселений и др.

Трудоустройство несовершеннолетних граждан в период летних каникул занимает важное место в системе профилактики детской безнадзорности и правонарушений. При трудоустройстве на работу особое внимание уделяется подросткам, находящимся в трудной жизненной ситуации, приоритетное право предоставляется детям-сиротам, детям-инвалидам, детям из неполных, неблагополучных и многодетных семей, а также подросткам, состоящим на учете в комиссиях по делам несовершеннолетних, в органах внутренних дел. В 2016 году такие подростки составили 32,5 % от общей численности трудоустроенных (2014 г. – 38,1 %, 2015 г. – 38,8 %) (таблица 8.4).

Таблица 8.4

Временная трудовая занятость несовершеннолетних, находящихся в трудной жизненной ситуации, в 2016 году

Категория несовершеннолетних	Количество трудоустроенных на временные работы в свободное от учебы время, человек
Дети-сироты и оставшиеся без попечения родителей	42
Дети из малообеспеченных семей и семей безработных	964
Подростки, стоящие на учете в комиссии по делам несовершеннолетних, дети из семей, находящихся в социально опасном положении	18
Итого	1024

Мероприятия по организации временного трудоустройства несовершеннолетних граждан проведены во всех муниципальных образованиях и учитывают личные потребности подростков. Продолжает снижаться ежегодная численность трудоустроенных подростков. Ряд работодателей отказываются от сотрудничества со службой занятости населения по временному трудоустройству несовершеннолетних граждан в свободное от учебы время и в период летних каникул, ссылаясь на следующие причины:

- сложное финансовое положение предприятия;
- нежелание брать на себя ответственность за соблюдение дополнительных обязательств, предусмотренных Трудовым кодексом Российской Федерации (организация сокращенного графика работы, особых условий труда и др.), проходить дополнительные проверки инспекции труда и прокуратуры;

- недостаток подходящих вариантов работ;
- проведение обязательного платного медицинского осмотра при приеме на временные работы за счет работодателя;
- нет мотивации наставничества и возможности привлечения куратора;
- дополнительная ответственность за здоровье и поведение подростков.

В целях преодоления существующих проблем центрами занятости населения проводится разъяснительная и информационная работа, а также осуществляется оказание практической помощи при оформлении необходимых документов.

Профессиональная подготовка и переподготовка родителей с детьми дошкольного возраста, в том числе многодетных родителей и родителей, имеющих детей-инвалидов

В соответствии с Законом Российской Федерации от 19 апреля 1991 года № 1032-1 «О занятости населения в Российской Федерации» в области осуществляются мероприятия, способствующие занятости граждан, испытывающих трудности в поиске работы, к которым, в том числе, относятся одинокие и многодетные родители, воспитывающие несовершеннолетних детей, детей-инвалидов. В течение 2016 года при содействии органов службы занятости на профессиональное обучение и получение дополнительного профессионального образования направлено 1655 безработных граждан по 51 профессии и специальности, пользующейся спросом на рынке труда, в том числе 351 родитель, имеющий детей дошкольного возраста, 31 многодетный родитель, один родитель, имеющий ребенка-инвалида (таблица 8.5.)

Таблица 8.5

Профессиональная подготовка безработных граждан в 2014 – 2016 годах, человек

Направлено на профессиональное обучение и дополнительное профессиональное образование	2014 г.	2015 г.	2016 г.
Безработных граждан, всего	1641	1661	1655
в том числе:			
- родителей с детьми дошкольного возраста	331	310	513
- многодетных родителей	15	24	31
- родителей, имеющих детей-инвалидов	-	-	1

В соответствии с Законом Российской Федерации от 19 апреля 1991 года № 1032-1 «О занятости населения в РФ», Указом Президента Российской Федерации от 7 мая 2012 года № 606 «О мерах по реализации демографической политики Российской Федерации» (подпункта «а» пункта 3) решается задача по организации профессионального обучения (переобучения) женщин, находящихся в отпуске по уходу за ребенком до достижения им возраста 3-х лет. Реализация мероприятия по организации профессионального обучения и дополнительного профессионального образования женщин в период отпуска по уходу за ребенком до достижения им возраста трех лет способствует созданию адаптационных условий для возвращения указанной категории женщин к трудовой деятельности, а также повышению их конкурентоспособности на рынке труда.

В течение 2016 года по направлению органов службы занятости приступили к профессиональному обучению и получению дополнительного профессионального образования 253 женщины (2014 г. – 245 чел., 2015 г. – 257 чел.).

При направлении женщин на профессиональное обучение учитываются их личные пожелания. Вместе с тем, профессиональное обучение по направлению органов службы за-

нятости осуществляется с учетом потребности рынка труда по перечню наиболее востребованных профессий (специальностей). Профессиональное обучение и дополнительное профессиональное образование осуществлялось по 18 профессиям (специальностям): бухгалтер: «1С: Предприятие»; бухгалтерский учет и его автоматизация; кадровая работа в организации и на предприятии; маникюрша; менеджер организации; менеджер по персоналу; оператор ЭВМ со знанием «1С: Предприятие»; оператор электронно-вычислительных и вычислительных машин; охранник; парикмахер; повар; пользователь ПК; пользователь ПЭВМ со знанием «1С: Торговля и склад»; пользователь системы «1С: Предприятие 8»; проводник пассажирского вагона; сестра медицинская (различные специализации); современное финансовое управление организацией на основе «1С: Предприятие 8».

Обучение проводилось на базе 19 профессиональных образовательных организаций области, при этом в городах и районах области организовывались выездные формы работы во временных учебных пунктах, использовались дистанционные формы обучения.

Затраты средств областного бюджета за 2016 год на реализацию мероприятий по профессиональному обучению и дополнительному профессиональному образованию женщин составили 2359,8 тыс. рублей (2014 г. – 1785,2 тыс. руб., 2015 г. – 2142,7 тыс. руб.).

Содействие совмещению родителями приносящей доход деятельности с выполнением семейных обязанностей, в том числе путем развития форм присмотра и ухода за детьми

Во исполнение Указа Президента Российской Федерации от 7 мая 2012 года № 606 «О мерах по реализации демографической политики Российской Федерации» в области реализуются мероприятия по созданию условий для совмещения женщинами обязанностей по воспитанию детей с трудовой занятостью. Комплекс мероприятий предусматривает:

- обеспечение доступности дошкольных образовательных организаций, детских оздоровительных учреждений, иных организаций, предоставляющих услуги в области досуга и развития несовершеннолетних детей;
- информирование о содержании мероприятий и ходе их реализации;
- применение гибких форм занятости и дистанционной занятости;
- содействие трудоустройству женщин, имеющих детей в возрасте до 18 лет, в том числе содействие самозанятости;
- организацию профессиональной ориентации и профессионального обучения женщин, находящихся в отпуске по уходу за ребенком до достижения им возраста 3 лет;
- создание условий для совмещения женщинами обязанностей по воспитанию детей с трудовой занятостью.

В рамках действующего законодательства в области действуют нормативные правовые акты, предусматривающие оказание социальной и материальной поддержки женщин, имеющих детей в возрасте до 3 лет: выплаты дополнительного единовременного пособия при рождении ребенка; единовременного пособия многодетной семье; дополнительного ежемесячного пособия по уходу за ребенком-инвалидом; ежемесячного пособия на ребенка и пособия на детей одиноких матерей и другие виды материальной поддержки.

Развитию занятости женщин, имеющих детей в возрасте до 18 лет, также способствует оказание органами службы занятости государственных услуг в области содействия занятости населения.

В 2016 году на регистрационном учете в центрах занятости населения Липецкой области состояло 5843 гражданина, относящихся к категории родителей, воспитывающих не-

совершеннолетних детей, детей-инвалидов, из них 1992 человека, или 34,1 %, – жители сельской местности. В численности граждан, относящихся к категории родителей, воспитывающих несовершеннолетних детей, детей-инвалидов, одинокие родители составили 138 человек, или 2,4 %, многодетные родители – 234 человека, или 4,0 %.

В 2016 году в рамках организации временного трудоустройства безработных граждан, испытывающих трудности в поиске работы, приняли участие 54 человека из числа родителей, воспитывающих несовершеннолетних детей, детей-инвалидов, или 26,6 % от численности граждан данной категории, состоящих на учете в органах службы занятости (в 2015 г. – 51 человек, или 23,4 %), из них одинокие родители составили 18 человек или 33,3 %, многодетные родители – 20 человек, или 37,0% (в 2015 г. – 19 человек, или 8,7 %; 22 человека, или 10,1 % соответственно).

На конец декабря 2016 года численность родителей, воспитывающих несовершеннолетних детей, детей-инвалидов, состоящих на учете из числа безработных граждан, уменьшилась на 193 человека, или на 15,0 % и составила 1099 человек. Однако численность многодетных родителей, состоящих на учете на конец 2016 года, увеличилась на 38,1 %. Также отмечается уменьшение доли родителей, воспитывающих несовершеннолетних детей, детей-инвалидов, в общей численности безработных граждан, состоящих на регистрационном учете в органах службы занятости на конец 2016 года, – 33,4 % (36,1 % на начало 2016 года).

В целях активизации работы по реализации мер, направленных, в том числе, на создание условий для совмещения женщинами обязанностей по воспитанию детей с трудовой занятостью, в области организовано:

- проведение информационно-разъяснительной кампании в средствах массовой информации, в том числе с использованием сети Интернет, по информированию женщин о возможностях совмещать обязанности по воспитанию детей с трудовой занятостью;

- взаимодействие с объединениями работодателей и общественными организациями, в том числе социально ориентированными некоммерческими организациями, для выработки предложений по созданию условий для расширения возможностей трудоустройства указанных категорий женщин;

- регулярное рассмотрение вопросов трудоустройства родителей, воспитывающих несовершеннолетних детей, детей-инвалидов в рамках работы межведомственных координационных комиссий (рабочих групп).

РАЗДЕЛ 9. ПРОФИЛАКТИКА СЕМЕЙНОГО НЕБЛАГОПОЛУЧИЯ, СОЦИАЛЬНОГО СИРОТСТВА И ЖЕСТОКОГО ОБРАЩЕНИЯ С ДЕТЬМИ

Развитие системы социального обслуживания семьи и детей

Социальное обслуживание детей и семей, имеющих детей, осуществляется в соответствии с положениями Федерального закона от 28 декабря 2013 года № 442-ФЗ «Об основах социального обслуживания граждан в Российской Федерации» (далее – Федеральный закон № 442-ФЗ) на основе принципов адресности и приближенности поставщиков социальных услуг к месту жительства их получателей.

Малообеспеченные, многодетные, неполные семьи; семьи, воспитывающие детей-инвалидов; семьи, в которых дети находятся под опекой, попечительством и испытывают трудности в социальной адаптации; семьи, переживающие внутрисемейные конфликты по разным причинам, граждане, находящиеся в трудной жизненной ситуации, с учетом индивидуальных потребностей получают следующие виды социальных услуг:

социально-бытовые, направленные на поддержание жизнедеятельности получателей социальных услуг в быту;

социально-медицинские, направленные на поддержание и сохранение здоровья получателей социальных услуг путем организации ухода, оказания содействия в проведении оздоровительных мероприятий, систематического наблюдения за получателями социальных услуг для выявления отклонений в состоянии их здоровья;

социально-психологические, предусматривающие оказание помощи в коррекции психологического состояния получателей социальных услуг для адаптации в социальной среде, в том числе оказание психологической помощи анонимно с использованием телефона доверия;

социально-педагогические, направленные на профилактику отклонений в поведении и развитии личности получателей социальных услуг, формирование у них позитивных интересов (в том числе в сфере досуга), организацию их досуга, оказание помощи семье в воспитании детей;

социально-трудовые, направленные на оказание помощи в трудоустройстве и в решении других проблем, связанных с трудовой адаптацией;

социально-правовые, направленные на оказание помощи в получении юридических услуг, в том числе бесплатно, в защите прав и законных интересов получателей социальных услуг;

услуги в целях повышения коммуникативного потенциала получателей социальных услуг, имеющих ограничения жизнедеятельности, в том числе детей-инвалидов;

срочные социальные услуги.

В течение 2014 – 2015 годов было разработано 20 региональных нормативных правовых актов, необходимых для успешного исполнения Федерального закона № 442-ФЗ, Закона Липецкой области от 26 декабря 2014 года № 365-ОЗ «О некоторых вопросах социального обслуживания граждан в Липецкой области». В нормативных документах расширен перечень социальных услуг населению, проведена классификация услуг.

Система социальной защиты населения Липецкой области включает дом-интернат для детей-инвалидов, 4 социально-реабилитационных центра для несовершеннолетних, 4 учреждения поддержки материнства и детства и 20 центров социальной защиты населения в муниципальных образованиях области. Во всех учреждениях создана внутренняя нор-

мативно-правовая база, необходимая для соблюдения государственных и областных стандартов социального обслуживания клиентов, разработаны:

- порядок предоставления социальных услуг в учреждении;
- политика учреждения в области качества;
- положение о внутреннем контроле качества;
- технологии работы отделений учреждения по оказанию социальных услуг.

В 2016 году 3 социально-реабилитационных центра для несовершеннолетних (Задонский, Краснинский и Елецкий) и Долгоруковский центр помощи семье и детям получили лицензии на право оказывать образовательные услуги по реализации образовательных программ по дополнительному образованию детей и взрослых.

Финансирование учреждений поддержки семьи и детства производится в соответствии с установленными нормативами. В 2016 году на содержание учреждений системы социальной защиты было направлено 281,1 млн. рублей, что составляет 115,6 % к уровню 2015 года (2014 г. – 235,2 млн. руб.; 2015 г. – 243,1 млн. руб.) (таблица 9.1).

Таблица 9.1.

Финансирование учреждений поддержки семьи и детей в 2014 – 2016 годах

Наименование учреждений	Финансирование учреждений, млн. руб.			% к уровню 2015 г.
	2014 г.	2015 г.	2016 г.	
ОГБУ «Елецкий детский дом-интернат для умственно отсталых детей»	61,1	67,0	97,7	145,8
ОГБУ «Реабилитационно-оздоровительный центр «Лесная сказка»»	79,2	73,5	74,7	101,6
ОКУ «Кризисный центр помощи женщинам и детям»	13,6	15,8	18,3	115,8
4 социально-реабилитационных центра для несовершеннолетних	60,0	61,6	63,6	103,2
2 центра социальной помощи семье и детям	21,3	25,2	26,8	106,3
Итого	235,2	243,1	281,1	115,6

В учреждениях социальной реабилитации семьи и детей области планомерно осуществляются мероприятия по укреплению материально-технической базы, созданию доступной среды жизнедеятельности.

Для обеспечения доступности социальных услуг, а также в целях осуществления межведомственного взаимодействия по предоставлению социальных услуг в регионе созданы участковые социальные службы. Участок социальной службы формируется с численности, демографического состава населения. Координатор участка проводит систематизацию данных о семьях с детьми, нуждающихся в различных видах и формах социальной поддержки, планирует оказание необходимых социальных услуг. За 2016 год специалисты участковой социальной службы оказали содействие в оформлении 24,1 тыс. пакетов документов на различные меры социальной поддержки 8 087 семьям с детьми.

В целях повышения качества и доступности социальных услуг для семей с детьми, в том числе малообеспеченных, проживающих в отдаленных местностях, в работу организаций социального обслуживания внедрены дистанционные технологии (телефоны доверия, интернет-консультирование), выездные комплексные приемы граждан.

Качество предоставления социальных услуг учреждениями социальной защиты населения контролируется Общественным советом при управлении социальной защиты населения области посредством проведения независимой оценки. В состав совета входят представители общественных объединений, профессиональных сообществ, духовенства, средств массовой информации, уполномоченный по правам человека в Липецкой области. По итогам выездных заседаний Общественного совета во всех учреждениях качество услуг, предоставляемых семье и детям, признано соответствующим установленным нормам.

Общая численность работников социальных служб и социозащитных учреждений, оказывающих помощь семьям, женщинам и детям, в 2016 году составила 796 сотрудников (88,2 % к уровню 2015 года) (2014 г. – 837 чел.; 2015 г. – 903 чел.).

**Предоставление социальных услуг семьям, имеющим детей, и детям,
в том числе находящимся в социально опасном положении**

По состоянию на 1 января 2017 года на учете в органах социальной защиты населения состоит 32 488 семей (2015 г. – 23 912 семей), в которых воспитывается 68 324 ребенка (2015 г. – 52 315 детей), в том числе:

- 11 414 многодетных семей, воспитывающих 37 513 детей;
- 6 461 неполная семья, в которой воспитывается 9 031 ребенок;
- 3 261 семья, воспитывающая 3 357 детей-инвалидов;
- 1076 семей социального «риска», находящихся в социально опасном положении, в них воспитывается 2269 детей;
- 10 276 полных семей, воспитывающих одного, либо двух детей, имеющих доход ниже прожиточного минимума (таблица 9.2).

Таблица 9.2

**Количество семей и детей, состоящих на учете
в учреждениях социальной защиты населения Липецкой области, в 2014 – 2016 годах**

Категории семей	2014 г.		2015 г.		2016 г.	
	семей	в них детей	семей	в них детей	семей	в них детей
Многодетные семьи, в т.ч. малообеспеченные семьи	9659	31775	10523	34584	11414	37513
	4010	11159	4802	13298	5174	14438
Неполные малообеспеченные семьи	6423	8624	6613	9070	6461	9031
Семьи с детьми-инвалидами, в т.ч. малообеспеченные семьи	3346	3586	3349	3426	3261	3357
	429	444	484	495	459	471
Малообеспеченные семьи социального «риска»	1190	2442	1118	2310	1076	2269
Другие категории малообеспеченных семей с детьми	1369	1978	2312	2925	10276	16154
Всего на учете семей, в т.ч. малообеспеченные семьи	21987	48405	23916	52315	32488	68324
	13421	24647	15329	28098	23446	42363

В 2016 году в учреждения социальной защиты населения для получения различного вида услуг обратились 32 488 семей (100 % к общему количеству состоящих на учете семей, что составило 135,8 % к уровню 2015 года) (2014 г. – 21 987 семей; 2015 г. – 23 916 семей).

Всего в 2016 году учреждениями социального обслуживания семьи и детей предоставлено 1 103 944 социальные услуги (2015 г. – 1 829 047 услуг) (таблица 9.3). Кроме того, 2 563 семьям с детьми было оказано содействие в получении 1 152 медицинских услуг, 681 психологической услуги, 842 педагогических услуг, 273 юридических услуг, 715 социальных услуг и 364 услуг по оказанию иной помощи.

**Количество социальных услуг, предоставленных семье и детям в 2016 году
в социозащитных учреждениях поддержки семьи, материнства и детства**

№	Вид социальной услуги	Количество предоставленных услуг
1	Социально-бытовые	520 099
2	Социально-медицинские	217 368
3	Социально-психологические	92 450
4	Социально-педагогические	66 902
5	Социально-трудовые	21 344
6	Социально-правовые	58 730
7	Услуги в целях повышения коммуникативного потенциала получателей социальных услуг	117 181
8	Срочные услуги	9 870
Итого		1 103 944

Социальная реабилитация несовершеннолетних осуществляется в соответствии с требованиями Федерального закона от 24 июня 1999 года № 120 «Об основах системы профилактики безнадзорности и правонарушений несовершеннолетних» и постановления Правительства Российской Федерации от 27 ноября 2000 года № 896 «Об утверждении примерных положений специализированных учреждений для несовершеннолетних, нуждающихся в социальной реабилитации». В ходе реабилитации осуществляется восстановление семейных связей, социально-психологическое и социально-медицинское оздоровление. В 2016 году численность несовершеннолетних, получивших социальную реабилитацию, составила 448 человек (2014 г. – 478 чел.; 2015 г. – 485 чел.), из них 309 человек успешно реабилитированы (таблица 9.4).

**Численность несовершеннолетних, проходивших социальную реабилитацию
в учреждениях социальной защиты населения, за 2014 – 2016 годы**

Наименование учреждения	2014 г.	2015 г.	2016 г.	% к 2015 г.
ОКУ «Задонский социально-реабилитационный центр для несовершеннолетних “Надежда”»	132	117	106	90,6
ОКУ «Елецкий социально-реабилитационный центр для несовершеннолетних “Ковчег”»	118	112	96	85,7
ОКУ «Долгоруковский центр социальной помощи семье и детям “Доверие”»	97	100	97	97,0
ОКУ «Данковский социально-реабилитационный центр для несовершеннолетних «Гармония»	52	54	67	124,0
ОКУ «Воловский центр социальной помощи семье и детям “Исток”»	30	42	31	73,8
ОКУ «Краснинский социально-реабилитационный центр для несовершеннолетних “Очаг”»	49	60	51	85,0
Итого	478	485	448	92,4

Комплексная социальная реабилитация предусматривает: анализ развития познавательных способностей и проблем личностного развития воспитанников; разработку и реализацию коррекционно-развивающей программы и индивидуальной программы реабилитации на основе партнерства с семьей и ближайшим социальным окружением.

Для успешной социализации и реабилитации ребенка в учреждениях реализуются «Комплексные программы социальной реабилитации несовершеннолетних», программа «Защитим детей от насилия!», комплексная программа «Дорогою добра», предусматривающая реализацию общественных инициатив по социально значимым направлениям жизне-

деятельности воспитанников с участием неравнодушных граждан, благотворителей и волонтеров.

С учетом социальных проблем воспитанников в учреждении разработаны и реализуются программы, направленные на:

- создание и сопровождение семейных воспитательных групп, оказание помощи гражданам, желающим взять ребенка на воспитание в семью («Ступенька к дому» ОКУ «Задонский социально-реабилитационный центр для несовершеннолетних “Надежда”»);

- оказание помощи женщинам и детям, подвергшимся насилию в семье или находящимся в трудной жизненной ситуации («Нет насилию в семье» ОКУ «Кризисный центр помощи женщинам и детям»);

- формирование сознательного отношения к семейному воспитанию («Возвращение к истокам» ОГБУ «Реабилитационно-оздоровительный центр “Лесная сказка”»);

- обеспечение активной помощи по защите прав детства и семьи («У маленьких большие права» ОКУ «Елецкий социально-реабилитационный центр для несовершеннолетних “Ковчег”»);

- совершенствование профилактической работы в целях сокращения случаев жестокого обращения с детьми, в первую очередь, в семье; обеспечение реабилитации детей, ставших жертвами насилия и преступных посягательств; повышение ответственности родителей за воспитание детей; формирование в обществе нетерпимого отношения к различным проявлениям насилия по отношению к детям («Семья для ребенка» ОКУ «Социально-реабилитационный центр для несовершеннолетних “Гармония”»).

В ходе реабилитации несовершеннолетних используется социальная практика создания ситуации успеха как комплекса организационных, педагогических, психологических условий достижения определенных результатов в деятельности как отдельно личности, так и коллектива в целом.

На базе областного казенного учреждения «Задонский социально-реабилитационный центр для несовершеннолетних “Надежда”» действует 25 семейных воспитательных групп (далее – СВГ), в которых воспитывается 36 детей (2015 г. – 16 СВГ, 26 детей). В 2016 году была открыта 21 группа в 11 муниципальных образованиях (в Данковском, Долгоруковском, Задонском, Лебедянском, Липецком, Усманском, Хлевенском и Чаплыгинском муниципальных районах, г. Ельце и г. Липецке), в которых услуги по социальной реабилитации получили 29 детей. Семейная воспитательная группа является структурным подразделением учреждения, воспитатель СВГ по трудовому договору осуществляет воспитание и уход за ребенком в соответствии с индивидуальной программой социальной реабилитации. Узкие специалисты центра (психологи, юристы, методисты) обеспечивают профессиональную поддержку конкретной семьи. Воспитанники семейных групп впоследствии могут быть переданы на усыновление, под опеку, в приемную семью в соответствии с действующим законодательством.

Все дети, прошедшие социальную реабилитацию (309 детей) жизнеустроены, из них 192 ребенка (92,3 %) возвращены в родные семьи (таблица 9.5), при этом на 25,9 % сократилось количество детей, принятых на повторную реабилитацию (с 27 детей в 2015 году до 20 в 2016 году).

После выбытия из социально-реабилитационных центров воспитанники в ходе социальной практики сопровождения получают помощь в преодолении различного рода проблем на трех уровнях:

- 1 уровень – помощь со стороны ближайшего окружения ребенка (родители, родственники и друзья), помощь в классе (одноклассники, учителя, классный руководитель);

- 2 уровень – социально-педагогическое сопровождение (воспитатели, медицинский работник, учебные заведения);
- 3 уровень – специалисты системы профилактики различных служб.

Многоуровневая модель сопровождения позволяет осуществлять эффективное межведомственное взаимодействие специалистов учреждений социальной защиты населения и служб разных ведомств в интересах воспитанника и его семьи.

Таблица 9.5

**Жизнеустройство детей, проходивших социальную реабилитацию
в специализированных учреждениях для несовершеннолетних, в 2014 – 2016 годах**

Жизнеустройство детей, попавших в трудную жизненную ситуацию	2014 г.	2015 г.	2016 г.	% к 2015 г.
Всего детей, проходящих реабилитацию в учреждениях для несовершеннолетних	478	485	448	92,4
Устройство детей, прошедших реабилитацию в центрах	344	361	309	85,6
- возвращено в родные семьи	205	208	192	92,3
- передано под опеку	49	51	46	90,2
- направлено в гос. учреждения образования	17	29	20	69,0
- направлено в приемные семьи	9	2	5	250,0
- другие формы жизнеустройства	64	71	46	684,8
Количество детей, принятых повторно	48	27	20	74,1
Доля детей, вернувшихся в центры, %	14,0	7,5	6,5	-
Перевезено детей к месту проживания	142	153	72	47,1
- внутри субъекта РФ	142	149	72	48,3
- за пределы субъекта РФ	0	3	0	-
- за пределы РФ	0	1	0	-
Открыто СВГ, семей / в них детей	17/31	11/19	21/29	152,6

Социальную, психологическую, юридическую, педагогическую и иные виды помощи женщинам и их детям в реализации их законных прав и интересов оказывает областное казенное учреждение «Кризисный центр помощи женщинам и детям» (далее – Кризисный центр). В структуре Кризисного центра действует стационарное отделение на 20 койко-мест, обеспечивающее временное проживание женщин и женщин с детьми, подвергшихся психологическому насилию, оказавшихся в трудной жизненной ситуации, с предоставлением социальных услуг и помощи в дальнейшем жизнеустройстве, и отделение организационной, консультативной, психолого-педагогической помощи.

Ежегодно растет потребность в услугах Кризисного центра. В 2016 году на 20,5 % увеличилось количество граждан, обратившихся в учреждение за социальными услугами. Специалистами Кризисного центра оказано 95 252 услуги (2014 г. – 15 039; 2015 г. – 148 211) 14 846 гражданам (2014 г. – 6 181 чел.; 2015 г. – 12 322 чел.), в том числе 193 гражданам (89 женщин и 104 ребенка) предоставлены социальные услуги и услуги по социальному сопровождению в стационарных условиях. Основными причинами обращения стали: психологические проблемы (36,9 %), юридические вопросы (28,9 %), проблемы материального характера (22,6 %) и проблемы психологического и физического насилия (8,2 %).

В 2016 году в стационарном отделении Кризисного центра проживало 193 человека, в том числе 89 женщин и 104 ребенка. Причинами обращения явилось отсутствие материальных средств, кризисные состояния, а также физическое и психологическое насилие в отношении женщин. Всем проживающим в Кризисном центре предоставляется весь спектр социальных услуг, а также социальное сопровождение.

Специалистами по социальной работе оказывается содействие женщинам в оформлении документов на меры социальной поддержки, трудоустройстве, поиске жилья внаем и улучшении жилищных условий, восстановлении отношений с близкими, получении докумен-

тов (свидетельства о рождении ребенка, медицинского полиса и т.д.), оформлении детей в реабилитационные центры для несовершеннолетних.

Специалисты службы Детского телефона доверия оказывают экстренную психологическую помощь несовершеннолетним, женщинам, обеспечивают своевременное выявление и предотвращение негативных явлений в семьях с детьми, антиобщественных действий, правонарушений в отношении несовершеннолетних. За 2016 год на Детский телефон доверия поступило 9 525 обращений, из них 5 930 звонков – от несовершеннолетних. Количество обращений граждан в службу ежегодно увеличивается, что обусловлено активной рекламной кампанией, проведенной на межведомственном уровне, и эффективностью работы специалистов (таблица 9.6, диаграмма 9.1). Консультируя абонентов, обратившихся на телефон доверия, педагоги-психологи используют разнообразные методы (активное слушание, отражение чувств, беседа и др.), направленные на поддержку личности, эмоциональную поддержку, освобождение человека от психологических проблем.

Таблица 9.6

Структура обращений граждан в службу Детского телефона доверия в 2014 – 2016 годах

Вид телефонного обращения	Количество обращений		
	2014 г.	2015 г.	2016 г.
Первичные звонки	3437	4926	6120
Повторные, регулярные звонки	1443	1451	1807
Информационные звонки	1027	1162	1598
Итого	5907	7539	9525

Диаграмма 9.1

Структура обращений граждан в службу Детского телефона доверия в 2014 – 2016 годах

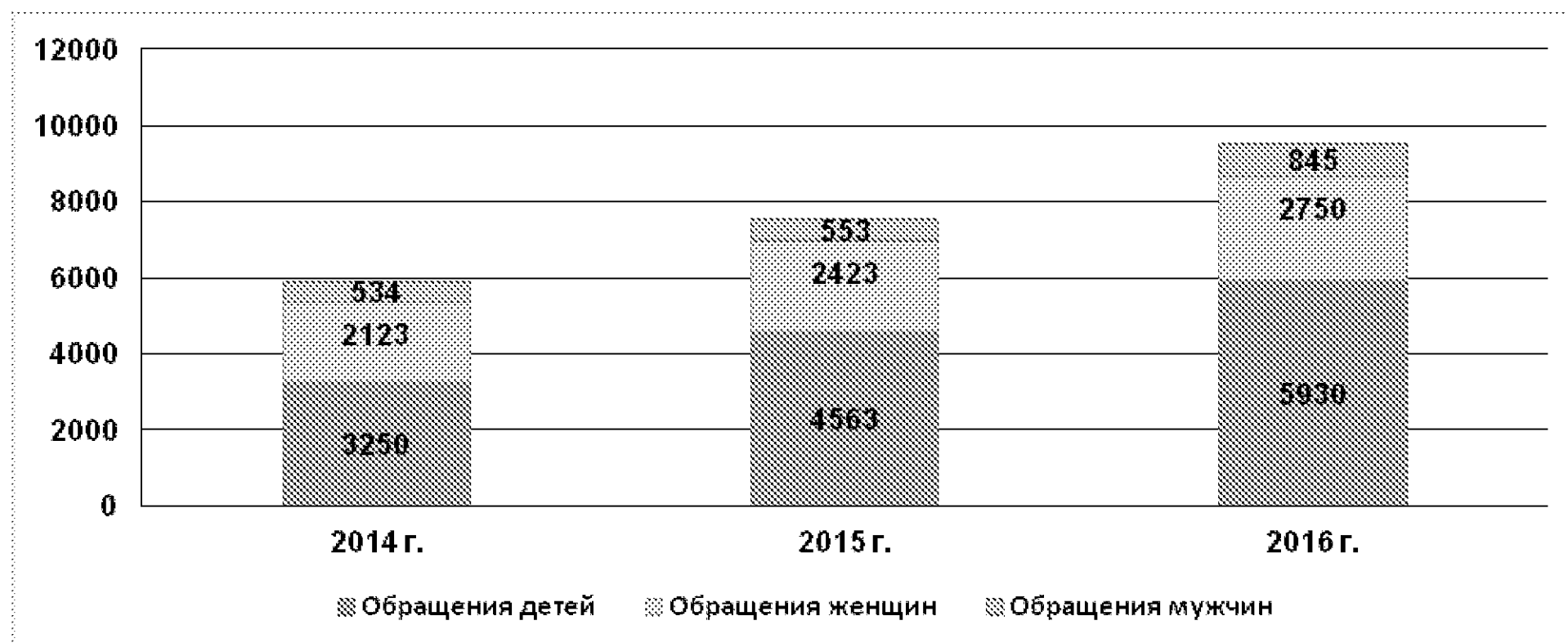

Юридической службой Кризисного центра в 2016 году оказано 3 293 социально-правовые услуги и проведены лекции для граждан на темы: «Процедура вступления в наследство»; «Льготы и пособия одиноким мамам»; «Банкротство физических лиц»; «Терроризм и его факторы»; «Работа прокуратуры с жалобами граждан»; «Льготы и пособия семьям с детьми»; «Защита прав потребителей»; «Лишение родительских прав»; «Конституция 1993 года»; «Правонарушения и ответственность в состоянии наркотического опьянения»; «Льготы и права инвалидов»; «Правонарушения и ответственность в состоянии алкогольного опьянения»; «Ответственность за заражение ВИЧ» и т.д.

Для предоставления социальных услуг семьям с детьми при ОКУ «Кризисный центр помощи женщинам и детям» создана служба «Выездная бригада комплексной социальной помощи», в состав которой входят: социальный работник, педагог-психолог, юрисконсульт, а также привлеченные специалисты из других ведомств. Сотрудники центра организуют оказание семьям и женщинам с детьми, проживающим в отдаленных и труднодоступных районах области, консультативной психолого-педагогической и правовой помощи по вопросам, связанным с обеспечением и реализацией их прав и социальных гарантий, предусмотренных законодательством о браке и семье. В 2016 году специалисты Кризисного центра провели 92 выездных мероприятия, в ходе которых оказали помощь 4 021 человеку.

Специалисты Кризисного центра систематически проводят информационную работу в учреждениях социальной защиты населения, образования, здравоохранения, уголовно-исполнительной системы г. Липецка и Липецкой области. В 2016 году тематические информационные встречи состоялись в Советском районном суде г. Липецка, МФЦ г. Липецка, комиссии по делам несовершеннолетних и защите их прав администрации Становлянского района, Центре общественного контроля в сфере ЖКХ, обществе по защите прав потребителей. Специалисты Кризисного центра участвовали в проведении Молодежного образовательного форума «Область будущего», в мероприятиях общественных организаций «Союз ветеранов Афганистана», родителей детей-инвалидов, «Ковчег», «Партия духовного развития», «Родители против наркотиков» и т.д. Во время Всероссийской информационной кампании против насилия и жестокости в СМИ проводилось распространение брошюр «Защити ребенка от негативного влияния информации в средствах массовой коммуникации», буклетов «Медиабезопасность детей и подростков», памяток для родителей «Как оградить ребенка от деструктивного влияния интернета» и др.

В муниципальных образованиях области систематически проводятся выездные комплексные приемы граждан, организованные территориальными центрами социальной защиты населения с привлечением мобильных бригад экстренной помощи. В 2016 году в акции «Социальный поезд “Забота”» приняли участие 477 работников социальной защиты и 279 привлеченных специалистов; 3 642 гражданам даны консультации по вопросам предоставления мер социальной поддержки (2 334 чел.), социального обслуживания «на дому» и в стационарных учреждениях (1 116 чел.), предоставления срочных социальных услуг (208 чел.); 1 723 гражданам оказана непосредственная помощь. В ходе мероприятия розданы 2 458 экземпляров информационной печатной продукции по вопросам оказания социальных услуг и мер поддержки семьям с детьми.

Деятельность по профилактике социального сиротства и семейного неблагополучия проводит Г(О)БУ Центр развития семейных форм устройства, социализации детей, оставшихся без попечения родителей, и профилактики социального сиротства «Семья» (далее – Центр «Семья»). В Центре «Семья» в консультационном режиме работают 20 педагогов-психологов и 11 социальных педагогов, 2 «мобильные бригады» оказания социальной помощи семьям и детям.

В Центре «Семья» работает школа приемных родителей по подготовке граждан, выразивших желание принять на воспитание детей-сирот, детей, оставшихся без попечения родителей, и осуществляется психолого-педагогическое сопровождение семей, принявших на воспитание детей. Для устранения проблем, возникающих в приемных и опекунах семьях, специалистами Службы сопровождения замещающих семей реализовывался комплекс мер:

- осуществление психолого-педагогической диагностики для раннего выявления различного рода проблем у детей, воспитывающихся в замещающих семьях;

- определение причин их возникновения и поиск наиболее эффективных способов их профилактики и преодоления;
- осуществление в разнообразных формах индивидуального сопровождения развития ребенка, направленного на преодоление проблем, возникающих у него в процессе обучения, общения, профессионального самоопределения;
- осуществление информационной поддержки родителей и педагогов по проблемам в учебной, социальной и эмоциональной сферах, а также правовое консультирование;
- предупреждение безнадзорности, беспризорности, правонарушений и антиобщественных действий несовершеннолетних, выявление и устранение причин и условий, способствующих этому;
- обеспечение защиты прав и законных интересов несовершеннолетних;
- социально-педагогическая реабилитация детей в замещающих семьях.

Для замещающих родителей, воспитывающих детей подросткового возраста, имеющих проблемы детско-родительских отношений, разработана и внедрена программа «Золото родной души». Целью данной программы является обеспечение системного, скоординированного психолого-педагогического просвещения замещающих родителей, направленного на повышение родительской компетентности, укрепление психологического ресурса родителей, снижение риска кризиса отношений в опекунских семьях и, как следствие, профилактику вторичного сиротства приемных детей. Фокус-группу данной программы составляют опекуны, не прошедшие Школу приемных родителей; семьи, в которых возраст приемных детей составляет от 12 до 16 лет.

В рамках программы проводились тренинговые занятия по повышению психологической компетентности замещающих родителей, работали группы психологической поддержки замещающих родителей, оказывалась психологическая консультативная помощь замещающим родителям на специально организованных выездных пунктах. В ходе реализации программы 76,6 % опекунов отметили снижение психоэмоционального напряжения.

В целях своевременного оказания помощи семьям, попавшим в трудную жизненную ситуацию, специалистами Центра «Семья» в 2016 году реализованы 19 психолого-педагогических программ, направленных на выявление проблем и причин неблагополучия, коррекцию воспитательных возможностей родителей, профилактику семейного неблагополучия и социального сиротства.

Для работы с семьями, имеющими детей, вступившими в конфликт с законом, и несовершеннолетними правонарушителями используется 6 программ, направленных на развитие личности в подростковом и старшем возрасте, коррекцию деструктивных агрессивных проявлений в поведении детей, навыков взаимодействия со сверстниками и развитие адаптивных возможностей детей и подростков. В 2016 году по этим программам проведено 81 занятие с 397 несовершеннолетними, состоящими на контроле в судах, комиссиях по делам несовершеннолетних и защите их прав, несовершеннолетними правонарушителями, отбывающими условные сроки. Специалисты отмечают у участников программ улучшение психологического здоровья, формирование позитивного отношения к самим себе и окружающему миру, улучшение эмоциональной и поведенческой саморегуляции, развитие инициативности и самостоятельности. За время участия в этих мероприятиях несовершеннолетние, составляющие целевую группу, не были замечены в повторных проявлениях делинквентного поведения.

За прошедший год было проведено 895 психолого-педагогических исследований несовершеннолетних и их родителей в рамках гражданских и уголовных дел по запросам следственных органов, судов, комиссий по делам несовершеннолетних и защите их прав,

УФСИН г. Липецка, а также по личным обращениям родителей и других законных представителей.

Всего в 2016 году педагоги-психологи и социальные педагоги посетили 414 замещающих семей, 79 образовательных организаций, совершили 10 выездов в летние оздоровительные лагеря для организации информационно-просветительской работы.

Предоставление социальных услуг семьям, имеющим детей-инвалидов

Инвалидность детей значительно ограничивает их жизнедеятельность, приводит к социальной дезадаптации, которая обусловлена нарушениями в их развитии и росте, потерей контроля над своим поведением, а также способностей к самообслуживанию, передвижению, ориентации, обучению, общению, трудовой деятельности в будущем. Получение детьми-инвалидами социального опыта, включение их в существующую систему общественных отношений – основная задача эффективной системы реабилитации детей с ограниченными возможностями здоровья.

В учреждениях социальной защиты населения по состоянию на 1 января 2017 года на учете состоит 3 261 семья, воспитывающая 3 357 детей-инвалидов (2014 г. – 3 346 семей, 3 586 детей-инвалидов; 2015 г. – 3349 семей, 3 426 детей-инвалидов).

Социальная поддержка семей, имеющих детей-инвалидов, в Липецкой области обеспечивает социальные гарантии, установленные федеральным и областным законодательством.

В соответствии с Законом Липецкой области от 2 декабря 2004 года № 141-ОЗ «О мерах социальной поддержки отдельных категорий граждан в Липецкой области» инвалидам и семьям с детьми-инвалидами дополнительно установлены следующие меры социальной поддержки, реализация которых осуществляется за счет средств областного бюджета:

- льготный проезд на автомобильном транспорте общего пользования (кроме такси) на городских, пригородных и междугородных внутриобластных маршрутах, а также городском электрическом пассажирском транспорте по единым социальным проездным билетам стоимостью 350 рублей. Для лица, сопровождающего ребенка-инвалида, предусмотрен бесплатный проезд по единому социальному проездному билету;

- получение дополнительной скидки в размере 20 процентов к предусмотренной на федеральном уровне по оплате топлива, приобретаемого в пределах норм, установленных для продажи населению;

- субсидирование процентной ставки по банковским кредитам, полученным в кредитных организациях семьями, имеющими детей-инвалидов, на приобретение товаров, работ и услуг в целях удовлетворения личных бытовых нужд общей стоимостью до 20 тыс. рублей;

- оказание материальной помощи в связи с трудной жизненной ситуацией за счет средств областного бюджета до 10 тыс. рублей;

- выделение 300 рублей на приобретение продуктовых наборов детям-инвалидам в возрасте до 14 лет включительно к новогодним праздникам. В 2016 году 2 475 детей-инвалидов в возрасте до 14 лет получили продуктовые наборы.

Законом Липецкой области от 2 декабря 2004 года № 142-ОЗ «О пособии на ребенка» детям из числа инвалидов, проживающих в малообеспеченных семьях, предусмотрена вы-

плата ежемесячного пособия в размере 605 рублей. По состоянию на 1 января 2017 года 459 детей-инвалидов получили ежемесячное детское пособие на общую сумму 3,9 млн. рублей.

В соответствии с Законом Липецкой области от 29 марта 2005 года № 179-ОЗ «О государственной социальной помощи» малообеспеченные семьи, в том числе с инвалидом или детьми-инвалидами, имеют право на государственную социальную помощь в размере не более 300 рублей в месяц. На 1 января 2017 года 777 инвалидов получили государственную социальную помощь на общую сумму 1,48 млн. рублей.

Законом Липецкой области от 27 марта 2009 года № 259-ОЗ «О социальных, поощрительных выплатах и мерах социальной поддержки в сфере семейной и демографической политики, а также лицам, имеющим особые заслуги перед Российской Федерацией и Липецкой областью» предоставляется ежемесячная социальная выплата малоимущим семьям на ребенка (детей), в том числе детей-инвалидов, от полутора до трех лет в размере 1 000 рублей.

В Липецкой области реализуется подпрограмма «Доступная среда» государственной программы области «Социальная поддержка граждан, реализация семейно-демографической политики Липецкой области», утвержденной Постановлением администрации области от 18 декабря 2013 года № 598. В 2016 году объем финансирования мероприятий подпрограммы «Доступная среда» составил 80 609,3 тыс. рублей, из них:

- 30 369,0 тыс. рублей – федеральный бюджет, в том числе: 26 404,5 тыс. рублей – субсидия Минтруда России (13 288,2 тыс. рублей – на создание условий для качественного образования детей-инвалидов и 13 116,3 тыс. рублей – на софинансирование мероприятий по адаптации приоритетных объектов и услуг); 3 964,5 тыс. рублей – субсидия Минобрнауки России;

- 48 103,3 тыс. рублей – областной бюджет;
- 2 137,0 тыс. рублей – местные бюджеты.

Из этих средств в 2016 году освоено 80 236,3 тыс. рублей, или 99,5 %.

В 2016 году в рамках реализации подпрограммы были адаптированы для доступа инвалидов следующие объекты социальной инфраструктуры:

- два филиала ОБУ ДО «Областная комплексная детско-юношеская спортивная школа олимпийского резерва»;
- ОБУК «Липецкая областная детская библиотека»;
- ОКУ «Кризисный центр помощи женщинам и детям»;
- МАУ «Физкультурно-оздоровительный комплекс г. Ельца «Виктория»;
- МБУ «Физкультурно-оздоровительный комплекс «Пламя».

В образовательных организациях Липецкой области:

- проведены работы по созданию архитектурной доступности (устройство пандусов; расширение дверных проемов; замена напольных покрытий; демонтаж дверных порогов, установка перил вдоль стен внутри здания, устройство разметки; обустройство санитарно-гигиенических помещений; установка подъемных устройств и др.);

- приобретено оборудование (специализированное учебное, реабилитационное, компьютерное оборудование с учетом образовательных потребностей и индивидуальных возможностей детей-инвалидов и детей с ОВЗ; оснащение кабинетов педагога-психолога, учителя-логопеда, учителя-дефектолога, кабинета психологической разгрузки (сенсорной комнаты) и др.).

Создание доступной образовательной среды выполнено в следующих образовательных организациях:

- 7 дошкольных образовательных организациях г. Липецка, г. Ельца и Добринского района;

- 6 образовательных организациях, реализующих адаптированные основные общеобразовательные программы (ГБОУ «Специальная школа-интернат г. Задонска», ГБОУ «Специальная школа-интернат г. Данкова», ГБОУ «Специальная школа-интернат г. Ельца», ГБОУ «Специальная школа-интернат г. Грязи», ГБОУ «Специальная школа-интернат г. Усмани», ГОАОУ «Центр образования, реабилитации и оздоровления»);

- ГБУДО «Спортивно-туристский центр Липецкой области»;

- ГОБПОУ «Лебедянский технологический лицей»;

- ГОБПОУ «Елецкий колледж экономики, промышленности и отраслевых технологий» (проведена инфраструктурная адаптация учебного корпуса и закуплено специализированное оборудование на сумму 3,0 млн. рублей).

Кроме этого, на базе Липецкого техникума городского хозяйства и отраслевых технологий создан региональный специализированный центр поддержки систем инклюзивного среднего профессионального образования в Липецкой области, проведены мероприятия по оснащению оборудованием базовой профессиональной образовательной организации.

В целях оказания содействия трудоустройству выпускников профессиональных образовательных организаций Липецкой области, в том числе инвалидов и лиц с ограниченными возможностями здоровья (далее ОВЗ), на базе Липецкого индустриально-строительного колледжа создан региональный аналитический центр содействия трудоустройству выпускников профессиональных образовательных организаций Липецкой области.

Управлением образования и науки области организована работа «горячей линии» по вопросам приёма в профессиональные образовательные организации инвалидов и лиц с ОВЗ.

В целях обеспечения доступности среды для детей-инвалидов и детей с ОВЗ реализованы 2 социальных проекта:

- по обеспечению транспортной доступности социально значимых объектов на территории области для инвалидов и детей-инвалидов с нарушением способности к передвижению III степени. Получателем субсидии на реализацию социального проекта стала Липецкая региональная Общероссийская общественная организация инвалидов войны в Афганистане и военной травмы «Инвалиды войны», предоставившая в 2016 году 3 123 поездки;

- социальный проект, направленный на преодоление социальной разобщенности в обществе путем поддержки деятельности коллективов инклюзивного танца. Субсидия на реализацию социального проекта перечислена Липецкой областной общественной организации инвалидов «Параллели». В рамках реализации социального проекта «Танец без границ» в 2016 году занимались 49 человек, 31 из них – инвалиды (в том числе 25 детей-инвалидов) и 18 здоровых танцоров.

Для детей-инвалидов и детей с ОВЗ в 2016 году проведены:

- физкультурно-оздоровительные мероприятия для инвалидов (оздоровительное плавание), в том числе с детьми с синдромом Дауна, на базе СК «Спартак» (г. Липецк);

- областная акция детского декоративно-прикладного изобразительного творчества для 376 детей с ограниченными возможностями здоровья. Акция проводилась в 4-х номинациях: «медиатворчество», «литературное творчество», «изобразительное искусство», «декоративно-прикладное искусство».

В Липецкой области лечение и реабилитация детей-инвалидов осуществляется в стационарах, в амбулаторно-поликлинических и санаторно-курортных учреждениях областного и республиканского значения.

В ГУЗ «Областная детская больница» ежегодно получают лечение около двух тысяч детей-инвалидов, которым проводится восстановительная терапия и реконструктивная хирургия врожденных пороков развития у новорожденных, в т. ч. пороков развития челюстно-лицевой области.

В стационаре ГУЗ «Областная детская больница медицинской реабилитации» на протяжении последних трех лет получают лечение около 200 детей-инвалидов. Для детей проводится комплексная и поэтапная реабилитации с применением рефлексотерапии по биологически активным точкам организма, аэроионотерапии, метода биологической обратной связи, микроволновой резонансной терапии, аурикулярной и корпоральной лазеро- и электропунктуры, лечебных костюмов «Адели», сенсорной комнаты, солярия, тренажеров.

В стационарном детском и диспансерном отделениях ОКУ «Липецкая областная психоневрологическая больница» проводится психосоциальная реабилитация детей-инвалидов с осуществлением программы психообразования и психообучения родителей по уходу за психически больными детьми, снятию социального стресса в связи с психическим заболеванием ребенка. В диспансерном отделении работает группа для реабилитационной, психотерапевтической и психокоррекционной работы с детьми и родителями.

Врачами амбулаторно-поликлинической сети совместно с бюро медико-социальной экспертизы формируются, корректируются и контролируются индивидуальные программы по реабилитации детей-инвалидов. Дети-инвалиды во всех необходимых случаях получают бесплатную, в том числе дорогостоящую, специализированную помощь.

На содержание санаторных учреждений, находящихся в ведении органов здравоохранения, в 2016 году из областного бюджета выделено финансирование в объеме 148 млн. рублей, из них на проведение капитального ремонта 8 млн. рублей.

В областном детском санатории «Мечта» получают лечение дети-инвалиды с ортопедической, кардиологической, неврологической патологией. Наряду с лечебно-профилактическими и реабилитационными мероприятиями, проводимыми для коррекции здоровья, преодоления социальной дезадаптации и интеграции детей-инвалидов в общество, большое внимание уделяется работе по содействию эффективного взаимодействия родителей детей-инвалидов с социальным окружением. В 2016 году в санатории получили лечение 43 ребенка-инвалида (2014 г. – 40 чел.; 2015 г. – 43 чел.).

На базе областного государственного бюджетного учреждения «Реабилитационно-оздоровительный центр «Лесная сказка» в отделении «Дети-инвалиды» в 2016 году медицинскую и социальную реабилитацию получили 199 детей-инвалидов (2014 г. – 155 чел.; 2015 г. – 162 чел.) и 139 сопровождающих детей. Всего по линии социальной защиты населения Липецкой области в 2016 году отдых и оздоровление получили 224 ребенка-инвалида.

В областном государственном бюджетном учреждении «Елецкий детский дом-интернат для умственно отсталых детей» находятся на обеспечении 126 воспитанников, из них 19 – детей-сирот, 63 – оставшихся без попечения родителей, 44 – дети, поступившие в учреждение по заявлению родителей. В учреждении работают 178 человек, в том числе 2 врача, 11 медицинских сестёр, 2 старшие медицинские сестры, 2 медицинские сестры по массажу, 2 инструктора ЛФК, одна медицинская сестра по физиотерапии, 56 младших медицинских сестёр и санитарок, 38 специалистов педагогического профиля. В интернате функционируют 3 отделения: медико-социальной и социально-трудовой реабилитации, отделение психолого-педагогической помощи молодому инвалиду и отделение милосердия.

Воспитанникам учреждения оказываются следующие виды медицинской помощи: доврачебная, помощь по диетологии, лечебной физкультуре, медицинскому массажу, физиотерапии, сестринскому делу в педиатрии, врачебная медицинская помощь по педиатрии, психиатрии. На основании данных медико-социальной экспертизы для каждого ребёнка разрабатываются индивидуальные программы реабилитации и абилитации (ИПРА), определяется специалист, ответственный за реализацию определенного раздела программы. Дети, нуждающиеся в технических средствах реабилитации, своевременно обеспечиваются всем необходимым за счет средств Фонда социального страхования.

Социально-педагогические услуги 98 воспитанникам предоставляются в двух образовательных организациях по адаптированной основной общеобразовательной программе (вариант 2 для детей с умеренной, тяжелой и глубокой степенью умственной отсталости и множественными комплексными нарушениями развития). По медицинским показаниям 50 человек обучаются индивидуально на дому, 48 человек – в очной форме в образовательных организациях. 11 детей посещают секцию настольного тенниса областной детско-юношеской спортивно-адаптивной школы г. Липецка.

Одной из основных целей работы учреждения является максимально возможная социальная адаптация воспитанников и включение их в посильную продуктивную деятельность, а также профилактика иждивенческого поведения. В работе воспитателей используются современные коррекционные технологии: формирование основных социальных навыков детей-инвалидов, личностно-ориентированные, игровые, здоровьесберегающие, КТД (коллективно-творческая деятельность), технологии нравственного воспитания, педагогической поддержки, музыкотерапии, трудотерапии (общеукрепляющая или тонизирующая, восстановительная и ориентировочная).

В учреждении организована культурно-досуговая деятельность, работают вокальная студия «Весёлые нотки», хореографический кружок, театральная студия «Сказочная страна». В рамках социального туризма воспитанники регулярно совершают пешие прогулки, посещают театр, музеи города, цирк, принимают участие в торжественных митингах, выезжают на экскурсию в парк отдыха «Кудыкина гора». В преддверии православного праздника Крещение Господне театральная студия сотрудников и воспитанников поздравила пациентов и сотрудников ОГБУ «Елецкий дом-интернат для престарелых и инвалидов» и показала музыкальную сказку «Морозко». Воспитанники приняли участие в смотре номеров восьмого международного «Парамузикального фестиваля» в трёх номинациях: музыкальной, хореографической, «художественное слово». Дети и сотрудники интерната участвуют в благотворительных акциях и передали в дар на Благотворительную Ярмарку в Москву игрушки и поделки, созданные своими руками. Все средства, собранные на ярмарке, направлены детям, больным онкологическими заболеваниями.

В 2016 году воспитанник ОГБУ «Елецкий детский дом-интернат» впервые принял участие во Всероссийских соревнованиях «Кубок Петра» среди лиц с поражением опорно-двигательного аппарата (г. Санкт-Петербург) и занял 13 место среди 40 спортсменов в своей подгруппе. Другой воспитанник принял участие в турнире по мини-футболу на базе Курорт-парка «Союз» МИД РФ (г. Москва).

Регулярно на базе учреждения организуются встречи с сотрудниками Липецкой областной благотворительной организации всесторонней помощи и поддержки социально незащищенным категориям населения «Точка опоры» и автономной некоммерческой организации социальной поддержки людей, находящихся в трудной жизненной ситуации, «Центр социальных инноваций "Гражданский вызов"». Волонтерами были организованы и

проведены культурно-досуговые мероприятия, мастер-классы по изготовлению поделок, экскурсии.

В ОГБУ «Центр реабилитации инвалидов и пожилых людей “Сосновый бор”» (далее – Центр) проходят комплексную реабилитацию дети-инвалиды в возрасте от 15 лет по четырем программам: профессиональной, медицинской, социальной и психологической. Для инвалидов с высокой степенью инвалидизации, неспособных или ограниченно способных к самостоятельной жизни в обществе, разработаны отдельные программы социально-бытовой адаптации и социально-средовой ориентации.

В Центре осуществляется профессиональная подготовка по 8 специальностям: обувщик по ремонту обуви, портной, оператор ЭВМ, мастер маникюра, изготовитель художественных изделий из лозы, парикмахер, водитель категории В, фотограф. Обучающиеся на базе Центра реабилитации «Сосновый бор» регулярно участвуют в ярмарках вакансий, организатором которых выступает управление труда и занятости Липецкой области. 18 – 19 ноября 2016 года реабилитанты Центра приняли участие во втором Национальном чемпионате профессионального мастерства среди людей с инвалидностью «Абилимпикс», заняв 4 и 5 места в компетенциях «Фотография» и «Парикмахерское искусство».

С целью совершенствования социально-медицинской и профессиональной реабилитации, развития комплексной реабилитации на базе Центра разработаны методики по дистанционному обучению по программам начального профессионального образования, дистанционные формы индивидуальных и групповых занятий реабилитационной направленности, ведется работа по расширению спектра профессий с учетом востребованности на рынке труда.

В территориальных центрах социальной защиты населения сотрудниками центра реабилитации «Сосновый бор» ведется дистанционная работа с семьями, имеющими в своем составе человека с ограниченными возможностями. Специалисты обучают родственников основам ухода, активной реабилитации, психологии, навыкам в области защиты прав и интересов инвалидов. Эти новые формы работы позволят увеличить количество трудоустроенных или открывших собственное дело инвалидов, а также позволят повысить интегрированность людей с ограниченными возможностями в общество.

Развитие социального патроната в отношении семей, находящихся в социально опасном положении

В Липецкой области последовательно реализуются меры, направленные на поддержку института семьи, усиление ее воспитательного потенциала, уменьшение числа детей, родители которых пренебрегают своими обязанностями, совершенствование системы работы в сфере опеки и попечительства в отношении несовершеннолетних граждан. Обеспечение соблюдения прав ребенка в кровной семье включает комплекс мер по раннему выявлению фактов семейного неблагополучия во всех его проявлениях, в том числе случаев, когда семьи оказываются в крайне сложном материальном положении, и оказанию им своевременной помощи.

Принимаемые меры позволили в значительной степени стабилизировать ситуацию, уменьшить количество семей в компьютерной базе данных «Патронаж семей», учитываю-

щей семьи, наиболее нуждающиеся в помощи, параметры жизнедеятельности семьи (занятость родителей, жилищно-бытовые условия, потребности семьи). По состоянию на 1 января 2017 года на учете в учреждениях социальной защиты населения Липецкой области состоит 1 076 семей социального риска, в которых проживают 2 269 несовершеннолетних (таблица 9.7).

Таблица 9.7.

**Количество семей социального риска и семей,
находящихся в социально опасном положении, в 2014 – 2016 годах**

	2014 г.	2015 г.	2016 г.	% к уровню 2015 г.
Всего семей, состоящих на учете	1190	1118	1076	- 3,8
- в них детей	2442	2310	2269	- 1,8
- трудных подростков	381	321	298	- 7,2
Проведено рейдов	2279	2022	2078	+ 2,8
Обследовано семей	6357	8177	8599	+ 5,2

На поддержку семей, находящихся в социально опасном положении, в 2016 году затрачено 16,5 млн. рублей, в том числе: денежные выплаты на 1,8 млн. рублей, натуральная помощь (продукты, одежда, обувь, предметы быта и гигиены) на 3,4 млн. рублей; оздоровление 761 ребенка на сумму 11,3 млн. рублей. Специалисты органов социальной защиты населения оказывают содействие нуждающимся семьям в получении материальной и натуральной помощи, в приобретении предметов первой необходимости, ремонте жилья, содействии в оказании квалифицированной медицинской помощи, в восстановлении документов и решении других вопросов.

На уровне муниципальных образований между субъектами системы профилактики налажен механизм обмена информацией, создан банк данных семей «группы риска» и семей, находящихся в социально опасном положении, унифицирован порядок работы с каждой выявленной семьей группы риска, организована профилактическая деятельность во взаимодействии с различными учреждениями и организациями, оказывающими услуги семьям и детям.

Система профилактической работы с семьей строится на основе межведомственного взаимодействия выездных Мобильных бригад; социального психолого-медико-педагогического консилиума; педагогического, научно-методического, попечительского советов образовательных организаций.

Процесс сопровождения семьи заключается в реализации следующих шагов:

- проведение квалифицированной диагностики проблемы, ее истории и потенциальных носителей;
- поиск методов и ресурсов решения проблемы;
- обсуждение возможных вариантов решения проблемы со всеми заинтересованными людьми и выбор наиболее целесообразного пути решения;
- оказание первичной помощи воспитаннику и членам семьи.

Профилактическая работа организуется в семьях, испытывающих трудности в силу объективных и субъективных причин: педагогическая беспомощность родителей, предразводное состояние семьи, изменение статуса семьи (развод, потеря кормильца, инвалидность родителя и т.п.), психическое заболевание члена семьи и другое.

В случае, когда семья оказывается в социально опасном положении, в 6 стационарных учреждениях государственной поддержки несовершеннолетних осуществляется:

- предоставление временного уютного, комфортабельного, приближенного к домашним условиям жилья;
- комплексное обследование и социальная диагностика детей и их семей;
- выявление и анализ факторов, обусловивших социальную дезадаптацию несовершеннолетних;
- защита прав и интересов воспитанников;
- профилактика социального сиротства и семейного неблагополучия;
- оказание помощи в дальнейшем жизнеустройстве воспитанников.

В системе защиты права ребенка жить и воспитываться в семье важное значение имеет профилактика отказов матерей от новорожденных детей. Специалистами ОКУ «Кризисный центр помощи женщинам и детям» на основании договоров о сотрудничестве с ГУЗ «Липецкий областной перинатальный центр», ГУЗ «Городской родильный дом», ГУЗ «Городской перинатальный центр» реализуется программа «Никому не отдам» в акушерских стационарах, женских консультациях и детских больницах.

Сопровождение замещающих семей в Липецкой области осуществляется как организациями для детей-сирот, в которых созданы структурные подразделения по сопровождению семей, принявших на воспитание детей из этих организаций, так и служба сопровождения замещающих семей Центра «Семья», в которой организовано 5 служб сопровождения на 20 муниципалитетов. Основной целью деятельности службы сопровождения является создание комплекса условий, способствующих удовлетворению изменяющихся потребностей семьи в осуществлении эффективной замещающей семейной заботы, предупреждение вторичного сиротства, содействие в разрешении кризисов и восстановлении нормального функционирования семьи.

Сопровождение замещающих семей в Липецкой области осуществляется на трех уровнях: базовом, кризисном, экстренном. На общем уровне субъектами сопровождения являются все замещающие семьи кроме тех, кто нуждается в кризисном или экстренном сопровождении. Проводится психопросвещение по вопросам воспитания приемного ребенка, развития родительской компетенции, осуществляется общая психологическая поддержка замещающей семьи. В течение годового сопровождения реализуются социально-психолого-педагогические программы, проводятся тематические семинары, тренинги, лекции, круглые столы, работают семейные палаточные лагеря, клубы замещающих родителей, выездные консультационные пункты, осуществляется индивидуальное консультирование по проблемам развития, воспитания, образования приемных детей и др. вопросам.

На кризисном уровне помощь семьям оказывается в ситуации затяжного конфликта, с которым они не могут справиться самостоятельно, а также семьям после экстренного уровня сопровождения. Кризисный уровень сопровождения направлен на оказание семье специализированной помощи при решении конкретных проблем. Деятельность специалистов на этом уровне осуществляется по технологии работы со случаем. На каждую конкретную семью разрабатывается программа сопровождения: диагностика семьи, индивидуальное консультирование замещающих родителей и подростков (с 14 лет), коррекция психологического здоровья детей, коррекция детско-родительских отношений.

На экстренном уровне в сопровождении нуждаются семьи, в которых замещающий родитель считает необходимым отказаться от воспитания приемного ребенка; семьи в ситуации острого конфликта с приемным ребенком. Оказание помощи на этом уровне начинается с выезда на дом «мобильной бригады» с целью оказания социально-психолого-педагогической помощи (нивелирования травматических последствий). Проводится диагностика индивидуально-типологических особенностей членов замещающей семьи (психологической совместимости родителей и детей), психологическая коррекция нарушений общения

и поведения детей и родителей, консультирование по вопросам детско-родительских отношений. При необходимости организуется взаимодействие с учреждениями и организациями для обеспечения благополучия ребенка в замещающей семье (или замещающей семье в целом).

Социальный патронаж замещающих семей нацелен на оказание им содействия в предоставлении медицинской, психологической, педагогической, юридической, социальной помощи при осуществлении родительских прав. В 2016 году в рамках реализации программы «Благополучная семья – стабильность в регионе» специалистами Центра «Семья» разработаны и внедрены социально-психолого-педагогические программы поддержки замещающих семей и профилактики вторичного сиротства («Территория свободных чувств», «Сказочная семья», «Путешествие во внутренний мир»), реализация которых способствовала созданию благоприятной среды для личностного развития как приемных детей, так и замещающих родителей. Программы использовались при работе с замещающими семьями, проходящими адаптационные этапы, имеющими проблемы в детско-родительских отношениях, а также при работе с приемными детьми по преодолению у них травмирующего опыта. Мероприятия программ направлены на формирование у членов замещающих семей социальных и коммуникативных навыков, гармонизацию детско-родительских отношений, повышение психолого-педагогической компетенции замещающих родителей. Участниками программ в 2016 году стали 543 родителя и 421 ребенок. Благодаря реализации этих программ заметно снижается количество замещающих семей, требующих кризисного и экстренного оказания социально-психолого-педагогической помощи.

Специалисты Центра в 2016 году продолжили успешно реализовывать программы с элементами арт-терапевтических технологий в работе с детьми и родителями, в том числе и с членами замещающих семей («Мир волшебных красок», «Внутренний мир», «Встреча с самим собой», «Семейная гостиная», «Тренинг эффективного взаимодействия с детьми»).

В результате работы по программам в семьях улучшается микроклимат, больше половины семей, участвующих в мероприятиях программы, приобретают навык самостоятельного решения проблемных ситуаций, с которыми до этого они не справлялись.

В 2016 году данные программы реализованы для 1013 детей и подростков и 1 142 родителей. Дети и подростки получили опыт построения своего поведения в контексте ситуации, у них развивается способность к активному самовыражению, самоконтролю. Родители получили знания о психологических особенностях подростка, особенностях семейных взаимоотношений, семейных конфликтах и конструктивном поведении, направленном на их преодоление. Специалисты обучили родителей навыкам социально-поддерживающего и развивающего поведения в семье и во взаимоотношении с детьми; помогли родителям осознать собственные личностные, семейные и социально-средовые ресурсы, способствующие преодолению внутрисемейных проблем и проблем взаимоотношения с детьми в семье. Родители информированы о возможностях обращения к специалистам соответствующего профиля в ситуациях семейного и детско-родительского неблагополучия.

В рамках проведения психологических тренингов в летних оздоровительных лагерях специалисты Службы сопровождения замещающих семей Центра «Семья» работали с детьми из замещающих семей (73 ребенка). Тренинги проводились по возрастным группам и были направлены на формирование у детей инициативности, активности и самостоятельности в процессе построения гармоничных межличностных отношений и навыков адаптивного поведения и конструктивного взаимодействия со сверстниками.

В рамках психолого-педагогического сопровождения специалисты Центра «Семья» провели диагностику 615 человек, из них 457 детей, 158 родителей. По результатам диагностики специалистами проведено 262 индивидуальных и групповых коррекционно-

развивающих, реабилитационных занятия для 118 детей и подростков. В отчетный период специалисты Центра «Семья» совершили 589 выездов в замещающие семьи и 79 выездов в образовательные организации.

Кроме того, специалистами службы сопровождения замещающих семей Центра «Семья» проведено 966 консультаций, в том числе:

- 329 консультаций с детьми и подростками с целью профилактики возникновения девиантного, делинквентного и аддиктивного поведения по вопросам поведения в среде сверстников, взаимоотношений с противоположным полом, самовыражения, непонимания со стороны родителей, успеваемости, семейных конфликтов и их профилактики, переживания горя, расставания, насилия;

- 391 консультация с замещающими родителями по вопросам регулирования семейных отношений, взаимоотношений с учителями, по профилактике эмоционального выгорания; проведены коррекционные беседы по изменению стиля и методов семейного воспитания;

- 246 консультаций с педагогами, психологами, социальными педагогами образовательных организаций, воспитателями дошкольных образовательных организаций по вопросам взаимодействия с замещающими семьями и оказания им психолого-педагогической помощи.

Для работы с родителями, ограниченными или лишенными родительских прав в отношении своих детей, в Центре «Семья» работает программа «Семейная ладья». В 2016 году данной программой было охвачено 69 родителей, состоящих на учете в судах районов и городов области. Консультационные, коррекционно-реабилитационные и психопрофилактические мероприятия в рамках реализации программы были направлены на формирование ответственного родительства, повышение психологического ресурса родителей путем развития у них родительских компетенций и воспитательных возможностей.

В результате работы по этой программе родители получают знания о психологических особенностях подростка и особенностях семейных взаимоотношений, о влиянии родительской любви на благополучный сценарий жизни ребенка. Взрослые осознают собственные личностные, семейные и социально-средовые ресурсы, способствующие преодолению внутрисемейных проблем и проблем взаимоотношения с детьми в семье, в связи с чем у них появляется чувство уверенности в себе как в родителе.

В области накоплен опыт по организации семейных палаточных лагерей. Работа специальных смен таких лагерей предусмотрена планом по совместной работе органов опеки и попечительства Липецкой области и Липецкой епархии в целях обеспечения семейного устройства детей-сирот и детей, оставшихся без попечения родителей. В палаточных лагерях были проведены краткосрочные программы реабилитации для замещающих семей, в которых имеются проблемы детско-родительских отношений, семей, находящихся в социально опасном положении, в том числе семей, в которых родители страдают алкогольной зависимостью.

28 июля 2016 года прошел Межмуниципальный туристический слет приемных и опекунских семей Долгоруковского и Измалковского районов. Общее количество участников туристического слета составило 76 человек, из них 40 детей. Взрослые и дети участвовали в спортивных соревнованиях, выставке семейного творчества «Наши увлечения», концерте «Наши таланты», развлекательных конкурсах «Самая дружная семья», «Самая творческая семья», «Самая интеллектуальная семья». В рамках слета были проведены заседания Клубов замещающих семей Долгоруковского района «Мы вместе» и «Оберег» Измалковского района.

В Добринском районе на основе взаимодействия отдела по опеке и попечительству и районной центральной библиотеки был организован палаточный лагерь для опекунов и приемных семей «Город солнечных зайчиков». Для опекунов, приемных родителей и их подопечных детей была организована обширная интересная программа с игровыми квестами на местности, спортивными соревнованиями и т.д. На территории палаточного лагеря работала социальная ярмарка сувенирной продукции, которая была изготовлена членами замещающих семей. Вырученные средства от продажи поделок пошли на развитие детского творчества.

20 августа 2016 года по инициативе администрации Краснинского муниципального района и Клуба замещающих семей «Очаг» состоялся ежегодный «Фестиваль рыбалки приемных и опекунов семей». В рамках программы мероприятия был проведен круглый стол на тему: «Как защитить ребенка от сексуального насилия», в работе которого приняли участие родители, специалисты отдела опеки и попечительства и Центра «Семья».

Устройство детей-сирот и детей, оставшихся без попечения родителей, на воспитание в семьи

В Липецкой области продолжена реализации комплекса мер по устройству детей-сирот на воспитание в семьи, защите прав детей, находящихся на воспитании как биологическими, так и замещающими родителями, совершенствованию деятельности органов опеки и попечительства. Проведены мероприятия, предусмотренные региональной дорожной картой «Обеспечение семейного устройства детей-сирот и детей, оставшихся без попечения родителей, в Липецкой области на 2014 – 2018 годы», а также положений Указов Президента РФ от 28 декабря 2012 года № 1688 «О некоторых мерах по реализации государственной политики в сфере защиты детей-сирот и детей, оставшихся без попечения родителей» и от 01 июня 2012 года № 761 «О Национальной стратегии действий в интересах детей на 2012 – 2017 годы».

Это позволило в 2016 году на 4,2 % сократить численность детей-сирот и детей, оставшихся без попечения родителей (далее – дети-сироты): 2014 год – 3 902 ребенка; 2015 год – 3 716 детей; 2016 год – 3 560 детей. Доля детей-сирот от общей численности детского населения составляет 1,68 % (2014 г. – 1,89 %; 2015 г. – 1,78 %). Количество детей-сирот, воспитывающихся в семьях, составляет 89,7 % (2014 г. – 83,4 %; 2015 г. – 86,9 %).

За 2016 год в области выявлено 302 ребенка-сироты и ребенка, оставшегося без попечения родителей, что на 6,5 % меньше по сравнению с 2015 годом (2014 г. – 363 чел.; 2015 г. – 323 чел.).

Сокращается число детей, у которых родители были лишены родительских прав или ограничены в правах. В 2016 году у 92 детей родители были лишены родительских прав (2015 г. – 104 ребенка), у 30 детей – ограничены в правах (2015 г. – 57 детей) (таблица 9.8).

**Причины выявления детей-сирот и детей, оставшихся без попечения родителей,
в 2015 – 2016 годах**

Причина	2015 г.		2016 г.	
	Количество детей	Доля в общем количестве выявленных детей, %	Количество детей	Доля в общем количестве выявленных детей, %
Лишение родительских прав	104	32,2	92	30,5
Смерти родителей	73	22,6	72	23,8
Ограничение в родительских правах	57	17,6	30	9,9
Нахождение родителей в местах лишения свободы	53	16,4	58	19,2
Отказ родителей от ребенка	17	5,3	18	6,0
Признанием родителей недееспособными	5	1,5	1	0,3
Розыск родителей	5	1,5	12	4,0
Установление судом факта утраты попечения родителей	4	1,2	10	3,3
Иные случаи	4	1,2	7	2,3
Уклонение родителей от воспитания	1	0,3	2	0,9

Усыновлено и передано под опеку, возвращено в семьи граждан 294 ребенка (97,4 %) из числа выявленных детей (2014 г. – 93,9 %; 2015 г. – 95,7 %), в том числе: 10 детей (3,4 %) – на усыновление (удочерение), 96 детей (32,7 %) – под предварительную опеку (попечительство), 170 детей (57,8 %) – под безвозмездную опеку (попечительство), 13 детей (4,4 %) – в приемную семью, 5 детей (1,7 %) – возвращены родителям. Из оставшихся 8 выявленных детей-сирот пятеро направлены в организации для детей-сирот, двое обучаются в организациях профессионального образования, находясь на полном государственном обеспечении, и один остался неустроенным по причине смерти (был рожден с патологиями в развитии и был нежизнеспособен).

В 17-ти муниципалитетах области все выявленные дети-сироты и дети, оставшиеся без попечения родителей, были устроены на воспитание в замещающие семьи. По состоянию на 01 января 2017 года на учете в Региональном банке данных (далее – РБД) о детях-сиротах и детях, оставшихся без попечения родителей, состояло 368 детей, что на 24,3 % меньше по сравнению с началом года (486 детей). За 2016 год передано на воспитание в семьи 39 детей, из них под опеку – 15 детей, в приемную семью – 3 ребенка, возвращены родителям 20 детей и один передан на международное усыновление (Италия). Таким образом, всего за 2016 год устроено в замещающие семьи и возвращено родителям 333 ребенка-сироты и детей, оставшихся без попечения родителей (2014 г. – 414 детей; 2015 г. – 360 детей), что составляет 110,3 % от числа выявленных детей.

В области продолжена работа по созданию приемных семей. Постоянно совершенствуются подходы к психолого-педагогической и правовой подготовке кандидатов в приемные родители, в том числе с учетом подготовки родителей, готовых взять на себя ответственность за воспитание детей-инвалидов, детей подросткового возраста, имеющих братьев и сестер. Подготовка граждан, выразивших желание стать опекунами, к приему на воспитание детей-сирот и детей, оставшихся без попечения родителей, предусматривает: формирование родительских навыков для содержания и воспитания ребенка, в том числе для охраны его прав и здоровья, создания безопасной среды, успешной социализации, образования и развития; осознание реальных проблем, трудностей и рисков, с которыми им предстоит встретиться в процессе воспитания приемного ребенка; ознакомление с существующими формами профессиональной помощи, поддержки и сопровождения семей, принявших на

воспитание детей, оставшихся без попечения родителей. В 2016 году на базе Центра «Семья» прошли обучение в Школе приемных родителей 290 кандидатов в замещающие родители.

По состоянию на 01 января 2017 года в области осуществляют деятельность 552 приемные семьи, в которых воспитывается 912 детей (2014 г. – 502 семьи, 795 детей; 2015 г. – 537 семей, 860 детей). На 01 января 2017 года на учете в РБД состоит 73 кандидата в усыновители, опекуны, попечители.

В целях комплексного решения проблем семейного неблагополучия и социального сиротства, улучшения положения детей-сирот и детей, оставшихся без попечения родителей, включая нейтрализацию основных причин социального сиротства, укрепления в общественном сознании ценности семьи, материнства, отцовства и детства, обеспечения права каждого ребенка жить и воспитываться в семье в регионе в 2016 году проведен комплекс мероприятий:

- 6 заседаний межведомственного выездного консультационного пункта в Тербунском, Измалковском, Чаплыгинском, Усманском, Добровском и Липецком муниципальных районах по вопросу: «Социально-правовая защита несовершеннолетних. Особенности адаптации детей-сирот и детей, оставшихся без попечения родителей, в семьях усыновителей, опекунов, приемных родителей. Льготы, предоставляемые многодетным и малообеспеченным семьям»;

- 4 совещания с руководителями органов опеки и попечительства муниципальных образований;

- «круглый стол» на тему «Чужих детей не бывает»;

- 2 совместных заседания координационного Совета по реализации Стратегии действий в интересах детей Липецкой области и муниципальных органов опеки и попечительства, на которых были подведены итоги деятельности органов опеки и попечительства в 2015 году, результаты общественного мониторинга деятельности организаций для детей-сирот и детей, оставшихся без попечения родителей; обсуждались актуальные задачи обеспечения жильем детей-сирот и формирования «мобильных бригад» оказания социальной помощи в муниципалитетах;

- заседание администрации Липецкой области, на котором был рассмотрен вопрос о мерах по совершенствованию нормативно-правовой базы в сфере опеки и попечительства;

- 3 заседания Липецкой региональной общественной организации Ассоциация замещающих родителей Липецкой области, на которых был принят план работы Ассоциации на 2016 год, рассмотрены разные актуальные вопросы деятельности, в том числе определены форматы сотрудничества между Клубами замещающих родителей и муниципальными органами опеки и попечительства по новым совместным проектам, которые будут реализовываться в 2017 году;

- 2 обучающих семинара для специалистов МФЦ по предоставлению государственных услуг в сфере опеки и попечительства, оказываемых управлением образования и науки. С 2017 года две услуги («Установление факта невозможности проживания в ранее занимаемых жилых помещениях детей-сирот, детей, оставшихся без попечения родителей, и лиц из их числа» и «Организация предоставления единовременной социальной выплаты при передаче на воспитание в семью ребенка-сироты или ребенка, оставшегося без попечения») будут оказываться гражданам во всех МФЦ Липецкой области.

С участием опекунских и замещающих семей проведены праздники, слеты, концерты. 1 июня в рамках государственной программы Липецкой области «Социальная поддержка граждан, реализация семейно-демографической политики Липецкой области» проведен Торжественный прием, посвященный международному Дню защиты детей. 7 – 9 июля 2016

года на территории г. Ельца состоялся юбилейный XX слет приемных и опекунских семей Липецкой области, участниками которого стали более 200 человек. 18 ноября в рамках Всероссийского дня правовой помощи детям состоялась ежегодная акция «Единый день работы мобильных офисов опеки и попечительства», в ходе которой бесплатную юридическую помощь получили свыше тысячи обратившихся. 16 декабря управлением образования и науки совместно с региональной общественной организацией «Ассоциация замещающих родителей Липецкой области» был организован благотворительный концерт «География добра», в котором приняли участие воспитанники организаций для детей-сирот, дети, проживающие в замещающих семьях, приемные родители. В рамках концерта был осуществлен сбор средств для семей, воспитывающих приемных детей, оказавшихся ввиду чрезвычайных обстоятельств в трудной жизненной ситуации.

В 2016 году опыт Липецкой области неоднократно представлялся на всероссийском уровне. 28 – 30 июня региональная делегация приняла участие в IV Всероссийском съезде руководителей организаций для детей-сирот и детей, оставшихся без попечения родителей, в г. Москве, в ходе которого представители Липецкой области были награждены наградами Минобрнауки РФ. 7 – 9 сентября в Москве делегация Липецкой области презентовала свой опыт работы в рамках VII Всероссийской выставки-форума «Вместе – ради детей! Вместе с детьми», которая проходила под эгидой Фонда поддержки детей, находящихся в трудной жизненной ситуации. 19 – 21 сентября делегация Липецкой области работала на Всероссийской практической конференции «Лучшие практики работы специалистов с подростками-сиротами в государственных учреждениях и приемных семьях для повышения качества жизни молодых людей». 9 – 12 октября в г. Сочи на Всероссийском форуме приемных родителей наша делегация презентовала опыт Липецкой области взаимодействия с социально ориентированными НКО и предоставления мер государственной поддержки детей, оставшихся без попечения, родители которых неизвестны. 17 – 20 октября в г. Москве состоялся финал Всероссийского конкурса художественного творчества «Ассамблея замещающих семей». Липецкая область в третий раз принимала участие в финале данного конкурса и второй год подряд стала абсолютным победителем.

В феврале 2016 года вышел специальный выпуск информационно-методического журнала «Приемная семья», посвященный организации работы в сфере защиты прав детей-сирот и детей, оставшихся без попечения родителей, в Липецкой области.

В 2016 году продолжалась реализация совместных проектов с некоммерческими организациями с использованием внебюджетных источников. С Фондом поддержки детей, оказавшихся в трудной жизненной ситуации, осуществлены инновационная государственная программа «Благополучная семья – стабильность в регионе!» (исполнитель – Г(О)БУ Центр «Семья») и проект «Вместе – ради детей» (исполнитель – Г(О)БУ «Лебедянский центр помощи детям, оставшимся без попечения родителей, и содействия семейному устройству»). С Благотворительным фондом компании «Amway» реализован проект по оказанию социальной помощи «В ответе за будущее» (исполнитель – Г(О)БУ Центр «Семья»).

В области целенаправленно осуществлялась пропаганда семейных форм устройства в средствах массовой информации, на постоянной основе печатались материалы в рубриках «Найди меня, мама!» (25 публикаций) и «Клуб приемных родителей» (24 публикации). В 2016 году продолжила работу передвижная фотовыставка «Найди меня, мама!», которая помимо Липецка размещалась в трех районных центрах на 9 предприятиях различных форм собственности. На Интернет-портале «Опека и попечительство в Липецкой области» регулярно публикуются новости и информационные материалы в сфере опеки и попечительства, работает электронная приемная (за 2016 год зарегистрировано 68 обращений граждан, количество посещений 19,6 тыс., просмотров более 91,9 тыс.).

В результате деятельности органов опеки и попечительства и служб системы профилактики по своевременному выявлению и коррекции проблем семьи на ранней стадии семейного неблагополучия, организации профилактической работы с семьями и детьми количество детей-сирот и детей, оставшихся без попечения родителей, ежегодно уменьшается (таблица 9.9).

Таблица 9.9

Количество детей-сирот и детей, оставшихся без попечения родителей, в 2014 – 2016 годах

	01.01.2015 г.	01.01.2016 г.	01.01.2017 г.
Всего детей-сирот	3912	3715	3560
Количество детей в региональном банке данных о детях-сиротах	646	486	368
Доля детей, проживающих в семьях, %	83,5	86,9	89,7
Выявлено детей-сирот	363	323	302
Устроено детей-сирот в семьи	414	360	333

В системе сопровождения детей-сирот и детей, оставшихся без попечения родителей, осуществляются мероприятия по расширению форм и методов семейного устройства детей-сирот; разработка и реализация новых информационно-просветительских стратегий; развитие сети организаций, оказывающих услуги по сопровождению замещающих семей, в том числе на базе организаций для детей-сирот.

Устройство детей в организации для детей-сирот, детей, оставшихся без попечения родителей

С учетом основных задач государственной политики Российской Федерации в сфере поддержки семьи и защиты прав детей, оставшихся без попечения родителей, в Липецкой области осуществляется реструктуризация сети организаций для детей-сирот; использование ресурсов организаций для детей-сирот в деятельности по профилактике социального сиротства, семейному устройству и социальной адаптации детей-сирот.

В области по состоянию на 31 декабря 2016 года функционируют ОКУ «Елецкий специализированный Дом ребенка» и 9 организаций для детей-сирот и детей, оставшихся без попечения родителей, оказывающих медицинские, социальные и образовательные услуги:

- Г(О)БУ «Центр помощи детям, оставшимся без попечения родителей, и содействия семейному устройству имени Героя Российской Федерации Э.Б. Белана»;
- Г(О)БУ «Лебедянский центр помощи детям, оставшимся без попечения родителей, и содействия семейному устройству»;
- Г(О)БУ «Боринский центр помощи детям, оставшимся без попечения родителей, и содействия семейному устройству»;
- ГОАОУ «Центр образования, реабилитации и оздоровления»;
- ГБОУ Липецкой области «Специальная школа-интернат г. Ельца»;
- ГБОУ Липецкой области «Специальная школа-интернат с. Вторые Тербуны»;
- ГБОУ Липецкой области «Специальная школа-интернат г. Грязи»;
- ОКУ «Елецкий специализированный Дом ребенка»;
- ОГБУ «Елецкий детский дом-интернат для умственно отсталых детей».

В ОКУ «Елецкий специализированный Дом ребенка» (далее – Дом ребенка) в 2016 году воспитывалось 98 детей, среди них 13,3 % – дети-инвалиды (2014 г. – 15,4 %; 2015 г. –

12,3 %). В учреждении находятся дети-сироты и дети, оставшиеся без попечения родителей (2014 г. – 30,8 %; 2015 г. – 34,8 %; 2016 г. – 25,0 %). У 9,6 % детей отмечаются заболевания нервной системы, у 9,6 % детей – заболевания крови и кроветворных органов.

В Доме ребенка дети получают полный объем медико-социальной, педагогической помощи, при необходимости получают специализированное лечение, что позволяет вернуть их в биологическую семью или передать на усыновление (удочерение), под опеку. За 2016 год из учреждения выбыл 51 ребенок, из которых 22 переданы под опеку, 27 детей возвращено биологическим родителям и один ребенок передан в детский дом.

В учреждениях для детей-сирот и детей, оставшихся без попечения родителей, получают медицинские, социальные, образовательные услуги 1 140 воспитанников, из которых 292 ребенка относятся к категории детей-сирот и детей, оставшихся без попечения родителей, подлежащих устройству в семьи.

С 30 августа по 20 сентября в соответствии с протоколом заседания Совета при Правительстве РФ по вопросам попечительства в социальной сфере от 27 апреля 2016 года № 3 на территории региона совместно с Общественной палатой Липецкой области была организована работа по проведению мониторинга соответствия организаций для детей-сирот и детей, оставшихся без попечения родителей, требованиям постановления Правительства Российской Федерации от 24 мая 2014 года № 481 «О деятельности организаций для детей-сирот и детей, оставшихся без попечения родителей, и об устройстве в них детей, оставшихся без попечения родителей». Члены экспертной группы посетили 9 организаций для детей-сирот разной ведомственной принадлежности, в соответствии с разработанными Общественной палатой РФ и Минобрнауки России критериями оценки провели мониторинг работы данных детских учреждений. Итоги общественного мониторинга были подведены на заседании координационного Совета по реализации Стратегии действий в интересах детей Липецкой области на 2012 – 2017 годы, которое состоялось 18 октября 2016 года. На заседании была обобщена полученная информация, определены рекомендации для утверждения «дорожных карт» приведения в соответствие с требованиями постановления № 481 каждой организации для детей-сирот, утверждена сводная «дорожная карта», а в учреждениях разработаны локальные «дорожные карты» по совершенствованию деятельности.

В Центрах помощи детям проживание воспитанников организовано по квартирному типу. В группе проживают не более 8 детей разного возраста. Созданы благоприятные условия пребывания, приближенные к семейным и способствующие интеллектуальному, духовному, нравственному и физическому развитию детей.

В период летней оздоровительной кампании 2016 года для всех детей, находящихся в Центрах помощи детям и специальных школах-интернатах, был организован отдых в детских загородных стационарных лагерях Центра развития детского отдыха.

В течение 2016 года 68 воспитанников организаций для детей-сирот и детей, оставшихся без попечения родителей, в соответствии с требованиями постановления Правительства Российской Федерации от 19 мая 2009 года № 432 «О временной передаче детей, находящихся в организациях для детей-сирот и детей, оставшихся без попечения родителей, в семьи граждан, постоянно проживающих на территории Российской Федерации» гостили в семьях граждан в выходные, праздничные и каникулярные дни.

В Липецкой области деятельность по постинтернатному сопровождению и сопровождению замещающих семей осуществляется на базе трех Центров помощи детям, оставшимся без попечения родителей и содействия их семейному устройству, и Центра «Семья» в которых созданы структурные подразделения, осуществляющие деятельность по сопровождению замещающих семей и постинтернатному сопровождению. Социальная адаптация вы-

пускников организаций для детей-сирот и детей, оставшихся без попечения родителей, осуществляется на основании Приказа управления образования и науки Липецкой области от 18 июня 2013 года № 579/1 «Об утверждении Комплекса мер по организации социальной адаптации и постинтернатного сопровождения детей-сирот и детей, оставшихся без попечения родителей, лиц из их числа в Липецкой области на 2013 – 2018 годы».

Целью работы служб постинтернатного сопровождения является оказание консультативной, психологической, педагогической, юридической, социальной и иной помощи лицам из числа детей, завершивших пребывание в организации. Для работы в службе задействованы социальный педагог и педагог-психолог, которые имеют соответствующую квалификацию для сопровождения выпускников, отдельные кабинеты и необходимую документацию. В службах постинтернатного сопровождения разработаны индивидуальные программы сопровождения, учитывающие особенности конкретных выпускников.

В 2016 году совместно с автономной некоммерческой организацией содействия развитию общественных инициатив в социальной сфере «Новые технологии развития» (АНО НТР) стартовал проект «Живем по-настоящему», направленный на подготовку выпускников организаций для детей-сирот и детей, оставшихся без попечения родителей, к самостоятельной жизни. В рамках реализации проекта проведены выездной установочный семинар в г. Тамбов; тренинг «Социальный интеллект» на базе оздоровительно-реабилитационного комплекса «Клен», защита социально значимых проектов «Сад мечты», «Неразлучные друзья», «Второе дыхание», «Здоровое поколение» на выездном семинаре в санатории «Сосны» Тамбовской области. В декабре 2016 года в Зале пленарных заседаний Общественной палаты РФ были подведены итоги реализации данного проекта, объединившего выпускников организаций для детей-сирот и детей, оставшихся без попечения родителей, Липецкой, Тамбовской, Ярославской, Ивановской, Новосибирской и Томской областей. Все участники получили именные сертификаты, а победители в номинации «Лидер команды» награждены ценными подарками. Организаторами проекта отмечены высокие результаты команд Г(О)БУ «Центр помощи детям, оставшимся без попечения родителей, и содействия семейному устройству имени Героя Российской Федерации Э.Б. Белана», Г(О)БУ «Боринский центр помощи детям, оставшимся без попечения родителей, и содействия семейному устройству», ГБОУ Липецкой области «Специальная школа-интернат г. Грязи», ГОАОУ «Центр образования, реабилитации и оздоровления». В сборник социальных проектов «Живем по-настоящему» включены материалы команд организаций для детей-сирот и детей, оставшихся без попечения родителей, Липецкой области.

В Липецкой области продолжил реализацию волонтерский проект «Путеводитель по самостоятельной жизни» для выпускников организаций для детей-сирот. В первом полугодии 2016 года работой были охвачены 125 выпускников 2016 года из 10 организаций для детей-сирот и детей, оставшихся без попечения родителей. С октября 2016 года к проекту присоединились 85 выпускников 2017 года выпуска из 8 организаций. В рамках реализации проекта выпускники осваивают социальные, бытовые и правовые компетенции, которые пригодятся им в будущем.

В 2016 году подготовлена «Памятка выпускнику организаций для детей-сирот и детей, оставшихся без попечения родителей» с учетом изменений в законодательных актах Российской Федерации в 2016 году. В ней отражены основные права и дополнительные гарантии выпускников, а также включена различная полезная информация, необходимая данной категории детей.

Для выпускников-сирот, обучающихся в профессиональных образовательных организациях, в 2016 году были организованы ежемесячные выездные встречи в форме презентаций и консультаций. Основной целью таких мероприятий является формирование

необходимых правовых знаний и психолого-педагогическая поддержка студентов данной категории в период их жизнеустройства и социальной адаптации в обществе. Проведены 18 выездных встреч, в которых приняли участие 230 выпускников, оказано содействие 44 выпускникам в вопросах получения жилья, оформления документов, трудоустройства.

В 2016 году на сайте Центр «Семья» в разделе «Постинтернат» создана отдельная страничка для выпускников. На данной странице выпускники могут найти разную полезную для себя информацию, а также задать в электронном виде интересующий вопрос и получить на него ответ.

С целью обеспечения связей с выпускниками, а также их объединения и создания условий для взаимопомощи и поддержки в 2017 году на базе Центра «Семья» начнет свою работу Клуб выпускников для детей-сирот и детей, оставшихся без попечения родителей, «Мы вместе!». Одним из основных направлений деятельности Клуба станет содействие в создании условий для развития личностного потенциала выпускников через организацию их свободного времени и досуга. К работе Клуба будут привлечены социальные партнеры (волонтеры).

Деятельность органов внутренних дел по профилактике семейного неблагополучия и жестокого обращения с детьми

В соответствии с Концепцией государственной семейной политики, утвержденной распоряжением Правительства Российской Федерации от 25 августа 2014 года № 1618-р, сформированной в соответствии с Национальной стратегией действий в интересах детей на 2012 – 2017 годы (Указ Президента Российской Федерации от 1 июня 2012 года № 761), система профилактики последовательно реализует меры, направленные на поддержку, укрепление и защиту семьи, сохранение традиционных семейных ценностей, повышение авторитета родительства в семье и обществе, профилактику и преодоление семейного неблагополучия, улучшение условий и повышение качества жизни семей.

Профилактика семейного неблагополучия, как одного из основных факторов, способствующих снижению уровня защищенности детей, является приоритетным направлением деятельности учреждений и ведомств системы профилактики безнадзорности и правонарушений несовершеннолетних.

По данным территориальных органов МВД России по Липецкой области (далее – ТО МВД России), в 2016 году по результатам рассмотрения уголовных дел признаны потерпевшими 465 несовершеннолетних (2015 г. – 345 чел.). Жертвами преступлений стали 264 ребенка в возрасте до 14 лет, 201 несовершеннолетний старше 14 лет и один ребенок-инвалид (2015 г. – 5 чел.).

В этой связи органами внутренних дел на постоянной основе проводится профилактическая работа в отношении родителей (иных законных представителей несовершеннолетних), не исполняющих обязанности по воспитанию детей. На учете в ТО МВД России по состоянию на 01 января 2017 года состоит 2 457 родителей или иных законных представителей несовершеннолетних, не исполняющих обязанностей по воспитанию и содержанию детей (2014 г. – 2 524 чел.; 2015 г. – 2 451 чел.), в этих семьях воспитывается 3 777 детей (2014 г. – 3 350 чел.; 2015 г. – 3 628 чел.).

В целях профилактики семейного неблагополучия, пресечения случаев неисполнения либо ненадлежащего исполнения обязанностей по содержанию и воспитанию несовершеннолетних детей составлено 6 378 протоколов об административных правонарушениях на

родителей или законных представителей несовершеннолетних по части первой статьи 5.35 Кодекса Российской Федерации об административных правонарушениях (далее – КоАП) (2014 г. – 7 082; 2015 г. – 7 126).

В отношении родителей и иных законных представителей, не исполняющих обязанности по воспитанию несовершеннолетних, допускающих жестокое обращение с детьми, в истекшем году возбуждено 6 уголовных дел по признакам преступлений, предусмотренных статьей 156 Уголовного кодекса Российской Федерации (2014 г. – 11 уголовных дел; 2015 г. – 11 уголовных дел).

Крайней мерой реагирования в случае злостного уклонения от исполнения родительских обязанностей является лишение родительских прав. В 2016 году с участием органов внутренних дел подготовлен 181 материал о лишении родительских прав граждан, имеющих детей несовершеннолетнего возраста и не исполняющих обязанности по их содержанию и воспитанию (2014 г. – 213; 2015 г. – 205), и 41 – об ограничении в родительских правах (2014 г. – 57; 2015 г. – 42).

Мероприятия по профилактике семейного неблагополучия и жестокого обращения с детьми носят комплексный характер и осуществляются органами внутренних дел во взаимодействии с субъектами системы профилактики безнадзорности и правонарушений несовершеннолетних. Для обеспечения взаимодействия органов местного самоуправления, общественных объединений, научных и других организаций при осуществлении деятельности по поддержке семей и детей, находящихся в трудной жизненной ситуации, в 2016 году проведено обсуждение вопросов предупреждения семейного неблагополучия и преступлений в отношении несовершеннолетних на заседании Общественного Совета при Липецком областном Совете депутатов, на координационном Совете по реализации Стратегии действий в интересах детей Липецкой области на 2012 – 2017 годы, на заседании Президиума Общественной палаты Липецкой области. По итогам заседаний всех совещательных органов вырабатывались конкретные предложения, в том числе направленные на повышение уровня взаимодействия учреждений и ведомств системы профилактики безнадзорности и правонарушений несовершеннолетних по вопросам предупреждения семейного неблагополучия.

В целях выработки эффективных способов решения проблемы семейного неблагополучия, а также социальной поддержки и улучшения положения детей в ходе реализации оперативно-профилактических мероприятий «Быт», «Семья», «Подросток-Забота», «Алко-Стоп» и целевого мероприятия «Профилактика» обеспечено тесное взаимодействие с представителями областной и муниципальных комиссий по делам несовершеннолетних и защите их прав (далее – КПДиЗП), управлений образования и науки, здравоохранения, социальной защиты населения, труда и занятости Липецкой области, аппарата Уполномоченного по правам ребенка в Липецкой области, прокуратуры Липецкой области и Липецкого областного суда.

В целях оперативного реагирования на случаи семейного неблагополучия, оказания экстренной помощи несовершеннолетним и членам семьи, пострадавшим от физического и психического насилия, продолжилась работа «социальных патрулей» с участием представителей органов социальной защиты населения, опеки и попечительства, внутренних дел, комиссий по делам несовершеннолетних и защите их прав. В 2016 году мобильными бригадами проведено 2 078 оперативных выездов в отдаленные поселения области с целью патронирования семей для вывода их из кризисной ситуации и создания приемлемых условий для возвращения детей, в ходе которых проведено обследование 8 599 семей; даны консультации 23 986 гражданам; 553 семьям оказана помощь в денежном эквиваленте на сумму 1,8 млн. рублей, 2 610 семьям – натуральная помощь (продукты питания, одежда,

обувь, принадлежности и т.д.) на сумму 3,4 млн. рублей; организован летний оздоровительный отдых для 761 ребенка из семей, находящихся на контроле органов социальной защиты населения, на что затрачено 11,3 млн. рублей.

На особом контроле субъектов системы профилактики безнадзорности и правонарушений находились в 2016 году замещающие семьи. В 2016 году сотрудниками ТО МВД России во взаимодействии с муниципальными и городскими КДНиЗП, при содействии представителей учреждений и ведомств системы профилактики безнадзорности и правонарушений несовершеннолетних, организовано проведение комплексных обследований условий проживания, воспитания, обучения, медицинского обеспечения несовершеннолетних, проживающих в замещающих семьях. Специалистами органов опеки и попечительства совместно с сотрудниками органов внутренних дел проведено 1 463 проверки таких семей. В результате проверок отстранены от исполнения своих обязанностей 4 опекуна, подготовлено 87 материалов об административных правонарушениях по ст. 5.35 КоАП РФ в отношении родителей и (или) законных представителей за ненадлежащее исполнение родительских обязанностей.

Сотрудники ТО МВД России традиционно проводят акции для поддержки семей, стоящих на учете. В благотворительной акции «Семья – семье» 244 ребенка школьного возраста получили наборы школьных канцелярских товаров. В рамках акции «Полицейский Дед Мороз» участковыми уполномоченными полиции и инспекторами по делам несовершеннолетних органов внутренних дел области по месту жительства посещено 950 семей, состоящих на учете, 298 детям вручены новогодние подарки. Новогодние встречи проведены для воспитанников двух Центров помощи детям, оставшимся без попечения родителей, и содействия семейному устройству, 3 социально-реабилитационных центров для несовершеннолетних в Долгоруковском, Краснинском и Задонском районах. Полицейские приняли участие в новогодних мероприятиях с вручением подарков в Г(О)БУ «Лебедянский центр помощи детям, оставшимся без попечения родителей, и содействия семейному устройству», Г(О)БУ «Боринский центр помощи детям, оставшимся без попечения родителей, и содействия семейному устройству», МКУ «Социально-реабилитационный центр для несовершеннолетних детей» Данковского муниципального района.

К работе по предупреждению семейного неблагополучия, социального сиротства и жестокого обращения с детьми привлекались представители общественных организаций и объединений. 25 марта 2016 года на территории Липецкой области по инициативе общероссийской общественной организации «Ассоциация юристов России» при содействии УМВД России по Липецкой области организован и проведен Единый день оказания бесплатной юридической помощи по вопросам защиты семьи и детства, в ходе которого реальную юридическую помощь получили 45 граждан.

Сотрудниками полиции в молодежных и родительских аудиториях проведено более 6,2 тыс. бесед и лекций по правовой тематике с разъяснением мер ответственности за совершение уголовных и административных правонарушений несовершеннолетними, противоправных деяний в отношении детей и подростков, в том числе по фактам их вовлечения в преступную и антиобщественную деятельность. В областных и районных средствах массовой информации осуществлено свыше 325 выступлений по вопросам предупреждения безнадзорности и правонарушений несовершеннолетних, а также проведено 237 встреч с населением. На официальном сайте УМВД России по Липецкой области опубликована информация о службах детского «Телефона доверия», в работе которого принимают участие полицейские, юристы, педагоги и психологи.

В результате межведомственного сотрудничества учреждений и ведомств системы профилактики безнадзорности и правонарушений несовершеннолетних сокращается коли-

чество родителей, нуждающихся в осуществлении контроля за условиями содержания и воспитания ими несовершеннолетних детей. За последние 3 года на 9,8 % (с 957 в 2014 году до 863 в 2016 году) сократилось количество поставленных на профилактический учет родителей (в 2016 году – на 3,5% (с 894 до 863)). В результате индивидуально-профилактической работы 857 родителей сняты с учета (2014 г. – 960 чел.; 2015 г. – 967 чел.).

Работа по профилактике суицидальных проявлений в молодежной среде на территории Липецкой области УМВД России по области осуществляется на постоянной основе во взаимодействии с заинтересованными органами и учреждениями системы профилактики безнадзорности и правонарушений несовершеннолетних, Следственным управлением Следственного комитета России по Липецкой области, прокуратурой Липецкой области, а также с территориальными органами Роскомнадзора.

На постоянной основе в регионе осуществляется мониторинг СМИ и сети Интернет в целях выявления сайтов, пропагандирующих смерть, и принимаются меры, направленные на прекращение работы данных сообществ, групп и объединений.

Проводилась информационная работа с населением, в том числе с родителями учащихся. В 2016 году проведено 237 встреч с населением на базе образовательных организаций, где затронуты вопросы предупреждения суицидального поведения несовершеннолетних, разъяснены признаки поведения детей, вовлеченных в деятельность так называемых «групп смерти», а также меры реагирования. В период с 15 по 18 ноября 2016 года УМВД России по Липецкой области во взаимодействии с заинтересованными субъектами системы профилактики, в целях повышения уровня кибербезопасности, обеспечения внимания родительской и педагогической общественности к проблеме детской безопасности в сети Интернет и развития цифровой грамотности у учащихся образовательных организаций региона, проведен цикл профилактических мероприятий под условным названием «Единый урок безопасности в сети Интернет».

В 2016 году проведено 3 совещания с участием представителей УМВД России по Липецкой области, прокуратуры Липецкой области, Следственного управления Следственного комитета России по Липецкой области, Управлений Роскомнадзора, Роспотребнадзора по Липецкой области, управления образования и науки Липецкой области по вопросу «Предупреждение суицидов среди несовершеннолетних и предотвращение распространения вредной информации в молодежной среде через интернет-ресурсы».

Деятельность органов опеки и попечительства, органов, осуществляющих управление в сфере образования, здравоохранения, социальной защиты населения и органов по делам молодежи по профилактике семейного неблагополучия и жестокого обращения с детьми

Органами исполнительной власти Липецкой области ведется целенаправленная работа по профилактике социального сиротства, жестокого обращения с детьми, в том числе детьми-сиротами и детьми, оставшимися без попечения родителей (далее – дети-сироты), и оказанию помощи детям, подвергшимся жестокому обращению. Основными направлениями этой деятельности являются:

- организация коррекционной работы с семьями, находящимися в социально опасном положении, в целях предупреждения случаев утраты детьми родительского попечения и изъятия детей из семьи;

- совершенствование системы защиты прав детей-сирот, передаваемых на воспитание в семьи граждан;
- социальная адаптация выпускников организаций для детей-сирот и детей, оставшихся без попечения родителей;
- реформирование организаций для детей-сирот и детей, оставшихся без попечения родителей, в целях создания благоприятных условий для воспитания находящихся в них детей, а также использования ресурсов этих организаций в деятельности по социальной адаптации детей-сирот, подготовке и сопровождению замещающих семей.

В соответствии с п. 2 ст.9 Федерального закона от 24 июня 1999 года № 120-ФЗ «Об основах системы профилактики безнадзорности и правонарушений несовершеннолетних» и с Законом Липецкой области от 22 августа 2007 года № 87-ОЗ «О профилактике безнадзорности и правонарушений несовершеннолетних в Липецкой области» к выявлению семей группы риска и детей, нуждающихся в государственной защите, привлекаются различные специалисты: медицинские работники, психологи, социальные педагоги, педагоги образовательных учреждений, участковые полицейские, главы сельских поселений, инспекторы по делам несовершеннолетних, специалисты по опеке и попечительству.

Порядок взаимодействия органов и учреждений системы профилактики безнадзорности и правонарушений несовершеннолетних в организации индивидуальной профилактической работы с несовершеннолетними и семьями, состоящими на учете в органах и учреждениях системы профилактики, полномочия субъектов профилактики утверждены решением комиссии по делам несовершеннолетних и защите их прав Липецкой области. Данным порядком определены две организационные формы работы с несовершеннолетними и семьями, находящимися в социально опасном положении:

- выявление и учет несовершеннолетних и семей, находящихся в социально опасном положении;
- выявление и наблюдение сотрудниками медицинских учреждений новорожденных детей и детей первого года жизни в семьях, не имеющих статуса, но вызывающих настороженность в части социального благополучия.

Органами системы профилактики проводится индивидуально-профилактическая работа с родителями, не исполняющими обязанности по воспитанию, содержанию, обучению детей, а также в случаях, если они отрицательно влияют на их поведение, либо жестоко обращаются с детьми, правовым основанием для организации индивидуальной профилактической работы с несовершеннолетними и семьями, находящимися в социально опасном положении, является постановление Комиссии муниципального района (города). В соответствии с действующим законодательством координацию деятельности субъектов системы профилактики безнадзорности и правонарушений несовершеннолетних на областном и муниципальных уровнях обеспечивают 25 комиссий, в числе которых одна областная, две городские (г.г. Липецк и Елец), 4 окружные городские и 19 муниципальных комиссий.

Проблемы семей с детьми, находящихся в трудной жизненной ситуации и социально опасном положении, решаются на основе межведомственного взаимодействия в соответствии с постановлением администрации Липецкой области от 31 декабря 2014 года № 576 «Об утверждении регламента межведомственного взаимодействия исполнительных органов государственной власти Липецкой области в связи с реализацией полномочий Липецкой области в сфере социального обслуживания».

В рамках межведомственного взаимодействия осуществляется предоставление социального сопровождения, оказание медицинской помощи, содействие в получении общего и (или) профессионального образования, профессиональном обучении, проведение физкультурно-оздоровительных мероприятий, содействие в трудоустройстве; проведение куль-

турно-досуговых мероприятий, оказание помощи в оформлении и восстановлении документов, поддержка семей, находящихся в социально опасном положении, и др.

В результате совместной целенаправленной межведомственной работы органов системы профилактики по предупреждению семейного неблагополучия количество родителей, состоящих на профилактическом учете в подразделениях по делам несовершеннолетних органов внутренних дел, за последние три года сократилось на 2,7 % (с 2 524 человек в 2014 году до 2 457 человек 2016 году) (таблица 9.10).

Таблица 9.10

Количество семей, состоящих на разных видах профилактического учета, в 2014 – 2016 годах

№	Виды профилактического учета	Количество семей			Количество детей, проживающих в таких семьях		
		2014 г.	2015 г.	2016 г.	2014 г.	2015 г.	2016 г.
1	В комиссиях по делам несовершеннолетних и защите их прав	1137	1082	2457	2262	2142	3777
2	В подразделениях по делам несовершеннолетних органов внутренних дел	2524	2451	2457	3350	3628	3777
3	В органах опеки и попечительства	1137	1082	1035	2262	2142	2103

В Липецкой области с 2015 года управлением образования и науки совместно с Фондом поддержки детей, находящихся в трудной жизненной ситуации, реализуется программа «Благополучная семья – стабильность в регионе!». Целью программы является комплексное решение проблем семейного неблагополучия и социального сиротства, организация системных изменений по формированию в области комплексной многоуровневой системы работы с семьями и детьми, направленной на предупреждение социального сиротства, реабилитацию семей группы риска, укрепление института семьи, сокращения числа отказов родителей от детей, в том числе новорожденных, развитие форм семейного устройства детей-сирот, выработку и трансляцию эффективных методик по работе в данной сфере. Общий размер гранта Фонда на 3 года реализации программы составит более 16 млн. рублей. В рамках реализации программы в регионе созданы 10 мобильных бригад оказания социальной помощи, которые осуществляют выезды по адресам семей, нуждающихся в срочной помощи; осуществлена закупка информационной системы «Семья», которая установлена во всех муниципалитетах области для автоматизации деятельности органов опеки и попечительства.

Учреждения здравоохранения области систематически осуществляют патронаж неблагополучных семей, проводят регулярные медицинские осмотры детей, решаются вопросы жизнеустройства безнадзорных детей, оказания им своевременной квалифицированной медицинской помощи, правовой, социальной помощи. В течение 2016 года впервые выявлено 157 социально неблагополучных семей (2014 г. – 135; 2015 г. – 160), в которых проживало 294 ребенка (2014 г. – 449 чел.; 2015 г. – 295 чел.).

При выявлении семей и детей, находящихся в социально опасном положении, органы здравоохранения своевременно информируют о них органы социальной защиты населения, опеки и попечительства, подаются сигнальные листы. За 2016 год медицинскими работниками подано 179 сигнальных листов (2014 г. – 129; 2015 г. – 182). Зарегистрировано 402 случая нанесения телесных повреждений детям (2014 г. – 308; 2015 г. – 319), 235 случаев насилия со стороны сверстников (2014 г. – 157; 2015 г. – 242), 141 случай насилия со стороны других лиц (2014 г. – 46; 2015 г. – 51), 26 случаев жестокого обращения со стороны родителей (тяжелых случаев не зарегистрировано) (2014 г. – 13; 2015 г. – 26). При наличии

показаний дети забирались из семьи и госпитализировались в лечебно-профилактические учреждения для проведения лабораторно-клинического обследования и лечения ребенка.

Безопасность детей оказывается под угрозой в семьях, в которых родители (законные представители) злоупотребляют алкоголем, наркотиками и другими психоактивными веществами. На учете в наркологической службе в 2016 году состояло 2 306 родителей несовершеннолетних детей (2015 г. – 2 426 чел.), из них больны наркоманией 357 человек (2015 г. – 381 чел.). В 2016 году 19 родителей приняли участие в реабилитационных программах (2015 г. – 9 чел.), 222 родителя получили лечение в стационарных и амбулаторных условиях (2014 г. – 358 чел.; 2015 г. – 255 чел.).

Для обеспечения социальной реабилитации больных наркоманией в селе Павловка Добринского района открыт всероссийский социально-наркологический центр «Добринка».

Во всех муниципалитетах области ОБУ «Центр социальной защиты населения» осуществляет раннее выявление и социальный патронаж семей с детьми, находящимися в социально опасном положении. Специалисты центра оказывают семьям необходимую помощь, социальные психологи и педагоги помогают в гармонизации семейных отношений, осуществляют сопровождение трудных подростков.

В Липецкой области при каждом территориальном центре социальной защиты населения для раннего выявления семейного неблагополучия и оказания помощи семьям с детьми, попавшим в кризисную ситуацию, работает служба «Мобильная бригада». Специалисты мобильной бригады осуществляют выезд в семьи по сигналам, поступившим как от органов и учреждений системы профилактики безнадзорности и правонарушений несовершеннолетних, так и от граждан. Состав «мобильной бригады» определяется исходя из цели каждого конкретного выезда и представляет собой временное объединение квалифицированных специалистов разного профиля и ведомственных служб.

«Мобильные бригады» в ходе рейдов решают следующие задачи:

- выявление семей с детьми и несовершеннолетних, находящихся в трудной жизненной ситуации и/или социально опасном положении;
- оценка положения семьи для определения видов и объемов необходимой социальной помощи;
- консультирование клиентов по вопросам социально-бытового и социально-медицинского обеспечения жизнедеятельности, социально-правовой защиты;
- оказание срочной психолого-педагогической помощи;
- принятие экстренного решения в судьбе несовершеннолетнего при наличии опасной для его жизни и психического или физического здоровья ситуации (помещение ребенка в социально-реабилитационные центры для несовершеннолетних, в лечебные учреждения).

Рейдовые мероприятия по профилактике семейного неблагополучия и жестокого обращения с детьми проводятся в тесном взаимодействии с комиссиями по делам несовершеннолетних и защите их прав, подразделениями по делам несовершеннолетних органов внутренних дел, органами опеки и попечительства, учреждениями здравоохранения. За 2016 год специалистами социальной защиты населения проведено 2 078 рейдов, в ходе которых посещено 8 599 семей, имеющих несовершеннолетних детей. В работе с семьями специалисты оказывают социально-педагогическую, социально-психологическую, диагностическую, социально-реабилитационную помощь, востребованность в которой возрастает. При этом сокращается количество несовершеннолетних в социально опасном положении (таблица 9.11).

Работа службы «Мобильная бригада» в 2014 – 2016 годах

	2014 г.	2015 г.	2016 г.	% к 2015 г.
Проведено рейдов	2279	2022	2078	+ 2,8 %
Обследовано семей	6357	8177	8599	+ 5,2 %
Дано консультаций	16483	17523	23986	+ 36,9 %
Выявлено несовершеннолетних в социально опасном положении	395	467	360	- 22,9 %

Учреждениями социальной защиты населения области в сотрудничестве с заинтересованными службами системы профилактики ведется непрерывная работа по выявлению и профилактике асоциальных явлений в семьях с детьми, ориентации населения на ведение здорового образа жизни. В результате отмечается снижения количества неблагополучных семей и трудных подростков в них (таблица 9.12).

Количество семей, находящихся в социально опасном положении и состоящих на учете в учреждениях социальной защиты населения, в 2014 – 2016 годах

Состоит на учете в учреждениях социальной защиты населения	2014 г.	2015 г.	2016 г.	% к 2015 г.
Семей, находящихся в социально опасном положении	1190	1118	1076	- 3,8 %
- в них детей	2442	2310	2269	- 1,8 %
- трудных подростков	381	321	298	- 7,2 %

В 2016 году на базе Г(О)БУ Центра развития семейных форм устройства, социализации детей, оставшихся без попечения родителей, и профилактики социального сиротства «Семья» осуществлялась работа службы профилактики социального сиротства и семейного неблагополучия (далее – служба), специалисты которой оказывают психологическую помощь несовершеннолетним жертвам жестокого обращения и их родителям. В 2016 году в службу обращалось 20 человек, жертв преступлений, из них в связи с физическим насилием (6 чел.), насилием сексуального характера (6 чел.), эмоционально-психологическим насилием (8 чел.).

Наряду с Центром «Семья» помощь детям – жертвам насилия, жестокого обращения, а также их родителям и педагогам оказывает Г(О)БУ Центр психолого-педагогической, медицинской и социальной помощи. На базе данного Центра квалифицированную помощь потерпевшим оказывают 5 педагогов-психологов.

Деятельность «Телефона доверия» является одним из направлений работы Г(О)БУ Центра психолого-педагогической, медицинской и социальной помощи и Г(О)БУ Центра развития семейных форм устройства, социализации детей, оставшихся без попечения родителей, и профилактики социального сиротства «Семья». За 2016 год было принято 1086 обращений, из них 414 звонков от детей и 672 от взрослых. Принято 16 обращений по проблемам жестокого обращения с детьми в семье, вне ее, в среде сверстников. Дети звонят по проблемам различного рода домогательств, физических наказаний, унижения, запугивания, изоляции, постоянного высмеивания, критики со стороны родителей, учителей и сверстников и пр. Консультант «Телефона доверия» уделяет особое внимание звонкам детей и подростков – жертв насилия, так как существует большой риск возникновения у таких детей депрессивных состояний, вплоть до суицидальных мыслей и поступков.

Огромное значение имеют предупреждающие меры в работе с семьями группы риска, когда семья еще не находится в социально опасном положении, но имеет к этому предрас-

положенность (педагогическая беспомощность родителей, предразводное состояние семьи, изменение статуса семьи (развод, потеря кормильца, инвалидность родителя и т.п.), психическое заболевание члена семьи и другое). В этой ситуации помощь семье оказывают специалисты Г(О)БУ Центра «Семья», включает членов семей в реализацию психолого-педагогических программ для родителей и детей; проводят тренинги и консультации по решению проблем конкретной семьи. В сложной ситуации дети и другие члены семьи могут обратиться к специалистам детского телефона доверия (Call-центр). В 2016 году за помощью в Call-центр обратились 149 семей, детям и родителям дано 607 консультаций по вопросам и проблемам детства.

Продолжалась активная совместная работа по розыску без вести пропавших детей с Липецкой областной общественной организацией «Поиск пропавших детей» (далее – ЛООО «Поиск пропавших детей»). Сотрудники ТО МВД России совместную деятельность с представителями ЛООО «Поиск пропавших детей» осуществляли на основании Алгоритма взаимодействия подразделений полиции и волонтерских организаций при поступлении сообщения о безвестном исчезновении лица. Волонтеры в 2016 году приняли участие в 34 поисковых мероприятиях, в результате 11 несовершеннолетних были разысканы ими лично.

В 2016 году представителями ЛООО «Поиск пропавших детей» реализована авторская программа в рамках социально значимого проекта «Профилактика уходов детей из дома, школы и семьи». На реализацию данной программы из областного бюджета выделено 300 тысяч рублей. Программой охвачено 20 общеобразовательных организаций г. Липецка, учащимися которых были допущены самовольные уходы. Совместно с представителями УМВД и МЧС России по Липецкой области активисты организации проводили информационную работу среди учащихся 5 – 7 классов по разъяснению последствий самовольных уходов из дома, мер реагирования на негативные проявления, способов защиты жизни и здоровья в нестандартных ситуациях.

Системность профилактической работы позволила на 20,5 % сократить число самовольных уходов несовершеннолетних из семьи и организаций (с 146 до 116), а неоднократных уходов – в 2,6 раза (с 31 до 12).

В органах опеки и попечительства на учете состоит 1035 семей, в которых воспитывается 2 103 ребенка. Психолого-педагогическое сопровождение этих семей обеспечивает государственное (областное) бюджетное образовательное учреждение Центр развития семейных форм устройства, социализации детей, оставшихся без попечения родителей, и профилактики социального сиротства «Семья» (далее – Г(О)БУ Центр «Семья»). Специалисты Г(О)БУ Центр «Семья» проводят профилактическую, просветительскую, развивающую, коррекционную, диагностическую и консультационную работу с детьми и их родителями.

В целях совершенствования работы по профилактике социального сиротства и семейного неблагополучия Г(О)БУ Центр «Семья» разрабатывает методические рекомендации, пособия для родителей и специалистов органов и учреждений системы профилактики безнадзорности и правонарушений; организует и проводит обучающие семинары, тренинги, курсы повышения квалификации для специалистов организаций, занимающихся профилактикой социального сиротства и семейного неблагополучия, персонала организаций для детей-сирот.

Центром «Семья» реализуются программы реабилитационных технологий с семьями, в том числе и замещающими:

- «Арт-терапевтические методы коррекции нарушений коммуникативной и эмоционально-волевой сфер социально дезадаптированных подростков;

- «Мир волшебных красок» – программа по коррекции агрессивного поведения детей старшего дошкольного – младшего школьного возраста;
- «Внутренний мир» – программа по коррекции эмоциональной сферы детей, переживших насилие, проживающих в неблагополучных семьях или оказавшихся в трудной жизненной ситуации;
- «Семейная гостиная» – программа для родителей по профилактике жестокого обращения с детьми;
- «Тренинг эффективного взаимодействия с детьми» – программа по коррекции детско-родительских отношений.

Деятельностью по реализации этих программ в отчетный период было охвачено 1013 детей и подростков, 1142 родителя.

Реабилитация 69 родителей, ограниченных или лишенных родительских прав в отношении своих детей и состоящих на учете в судах районов и городов области, проводится по специальной коррекционной программе «Семейная ладья», которая направлена на формирование ответственного родительства, повышение психологического ресурса родителей путем развития у них родительских компетенций и воспитательных возможностей.

В 2016 году специалистами Центра «Семья» в рамках профилактики социального сиротства и семейного неблагополучия было проведено 603 консультации по вопросам: снижение школьной мотивации; тревожность и страх у детей; нарушение детско-родительских отношений; проблемы в социальных контактах со сверстниками, педагогами; по вопросам восстановления в родительских правах и др. При консультировании детей и подростков вопросы касались межличностных отношений со сверстниками, родителями, педагогами; сложностей в обучении; личностных особенностей (страхи, неуверенность в себе, агрессивное поведение).

Благодаря принятым за последние три года мерам обозначился ряд позитивных тенденций в сфере защиты права каждого ребенка жить и воспитываться в семье:

- на 16,8 % уменьшилось число детей, оставшихся без попечения родителей, выявляемых в течение года (2014 г. – 363 ребенка; 2015 г. – 323 ребенка; 2016 г. – 302 ребенка);
- на 19,3 % сократилось число родителей, лишенных родительских прав (2014 г. – 176 чел.; 2015 г. – 164 чел.; 2016 г. – 142 чел.);
- на 23,9 % снизилось число детей, у которых родительских прав лишены оба или единственный родитель (со 134 детей в 2014 г. до 102 детей в 2016 г.);
- на 31,9 % сократилось число родителей, ограниченных в родительских правах (с 69 чел. в 2014 г. до 47 чел. в 2016 г.) (таблица 9.13).

Таблица 9.13

Информация о лишении родительских прав в 2014 – 2016 годах

	2014 г.	2015 г.	2016 г.
Численность детей, родители которых лишены родительских прав	190	213	209
Численность детей, у которых лишены родительских прав оба родителя или единственный родитель	134	137	102
Численность родителей, лишенных родительских прав	176	164	142
в т. ч. в связи с жестоким обращением с детьми	9	3	2
Численность родителей, восстановленных в родительских правах	13	10	9
Численность детей, родители которых ограничены в родительских правах	84	73	72
Численность детей, у которых ограничены в родительских правах оба родителя или единственный родитель	81	57	39
Численность родителей, ограниченных в родительских правах	69	46	47
в т. ч. вследствие их поведения	66	45	43
Численность родителей, в отношении которых отменено ограничение родительских прав	4	7	3

Активно ведется профилактическая работа с родителями, направленная на повышение их правовых знаний в целях обеспечения защиты прав ребенка и его безопасности. Просветительская работа с родителями обучающихся проводится с привлечением профессионального потенциала педагогов, психологов, специалистов органов исполнительной власти области, УМВД России по Липецкой области, Липецкого областного наркологического диспансера, Липецкого областного центра по профилактике и борьбе со СПИД и инфекционными заболеваниями и иных учреждений, входящих в систему профилактики несовершеннолетних.

В образовательных организациях проведено более 2,5 тыс. лекций в ученических и родительских аудиториях, в том числе с администрациями образовательных учреждений (182), по профилактике детского дорожного транспортного травматизма (152); подготовлено 9 выступлений на телевидении, более 20 публикаций в СМИ. В рамках реализации мероприятий государственной программы Липецкой области «Обеспечение общественной безопасности населения и территории Липецкой области» изданы материалы для детей и родителей с рекомендациями о правилах безопасного поведения на улице и дома «Полиция - детям» и «Административный кодекс в картинках» (по 1,5 тыс. экземпляров), которые распространяются сотрудниками полиции среди несовершеннолетних и населения области.

Работает интернет-портал «Опека и попечительство в Липецкой области», который содержит памятки кандидатам в опекуны, приемные родители, информацию для детей-сирот, детей, оставшихся без попечения родителей, методические рекомендации для работников органов опеки и попечительства; работает электронная приемная. В 2016 году количество посетителей портала составило более 16,5 тыс. человек, число визитов – 25,9 тыс. человек, просмотров более 75,5 тыс.

В просвещении семей с детьми, женщин и несовершеннолетних принимает участие областное казенное учреждение «Кризисный центр помощи женщинам и детям». За 2016 год юристы учреждения оказали более 2,8 тыс. социально-правовых услуг, в том числе по вопросам жилищного, семейного, гражданского, уголовного, трудового, земельного законодательства. В рамках просветительской работы в течение года проведено 52 мероприятия в городах и районах области с участием 2,6 тыс. человек, в том числе 1,1 тыс. детей.

Публикации о правах ребенка регулярно появляются на страницах областного издания «Липецкая газета», которое ведет рубрику «Найди меня, мама!», направленную на реализацию важнейшего права ребенка – права на семью. Здесь публикуются мини-рассказы о детях, оставшихся без попечения родителей и находящихся в детских домах и приютах. Защита прав детей находится и в центре рубрик газеты «Родительское собрание» и «Клуб приемных родителей».

Системно публикует информацию о правах ребенка областная детская газета «Золотой ключик», на страницах которой регулярно появляются материалы о работе детского общественного совета при аппарате уполномоченного по правам ребенка в Липецкой области, публикуется информация о работе по защите прав детей.

ТРК «Липецкое время» размещает информацию по указанной тематике в телеэфире, на радио «Липецк FM» и на сайте телерадиокомпании. На телеканале «Липецкое время» информация о правах ребенка размещается в новостных материалах при наличии текущих информационных поводов (визит Уполномоченного при Президенте РФ по правам ребенка, начало работы Ассамблеи юных граждан, открытие «Школы безопасности», отчеты профильных структур в сфере охраны детства и т. д.). Подробное обсуждение темы ювенальной юстиции прошло в программе «Народная трибуна» с участием детского омбудсмена Л.В. Кураковой. В эфире радио «Липецк FM» информация о правах ребенка размещается также в новостных программах, в программе «Радиомама».

Деятельность комиссий по делам несовершеннолетних и защите их прав

В 2016 году комиссии по делам несовершеннолетних и защите их прав (далее – комиссии), осуществляя свою деятельность в соответствии с действующим законодательством, определяя приоритетные направления и основные задачи, проводили работу по совершенствованию комплексной системы профилактической работы и защите прав несовершеннолетних во всех сферах их жизнедеятельности.

С целью осуществления взаимодействия судов, органов и учреждений системы профилактики в работе с несовершеннолетними и семьями, находящимися в социально опасном положении, в 2016 году продолжена работа по развитию в регионе дружественного к ребенку правосудия.

Во взаимодействии областного суда, областной комиссии и заинтересованных ведомств разработан и утвержден «Порядок межведомственного взаимодействия муниципальных комиссий по делам несовершеннолетних и защите их прав, органов внутренних дел, следствия, судов и служб примирения (медиации) Липецкой области по реализации восстановительных технологий».

ГАУДПО Липецкой области «Институт развития образования» и областной комиссией разработано и растиражировано учебно-методическое пособие «Организация службы примирения (медиации) в системе образования», предназначенное для органов местного самоуправления, специалистов муниципальных комиссий, руководителей и кураторов служб примирения (медиации) в образовательных организациях общего образования, среднего профессионального, коррекционного образования, учреждений дополнительного образования детей и других организаций.

Успешный опыт Липецкой области по применению медиативных технологий был отмечен на III Всероссийском совещании по организации деятельности комиссий по делам несовершеннолетних и защите их прав, проходившем в ноябре 2016 года в г. Уфе.

В настоящее время в образовательных организациях области действуют 109 служб примирения. Цель регионального проекта «Школьная медиация» – создание условий для бесконфликтного разрешения споров, возникающих в процессе обучения.

Медиация эффективно применяется в профилактической работе с несовершеннолетними, находящимися в социально опасном положении, и их родителями. Для осуществления взаимодействия в данной сфере в области создан Координационный совет по развитию дружественного к ребенку правосудия, который является межведомственным консультативно-совещательным органом.

В рамках выполнения поставленных задач и в соответствии с планами работы комиссиями в 2016 году было проведено 621 (2014 г. – 572; 2015 г. – 633) заседание.

В 2016 году количество рассматриваемых на заседаниях комиссий протоколов об административных правонарушениях снизилось на 13,2 % (с 13 868 до 12 043). При этом в 2015 году в сравнении с 2014 годом их количество возросло на 13,4 % (2014 г. – 12 015 материалов).

От общего количества материалов об административном правонарушении по 9 873 комиссиями вынесены постановления о назначении административного наказания (82,0 %), по 7 121 материалу назначено наказание в виде штрафа (59,1 %).

Около половины рассмотренных комиссиями материалов 5 924 (49,2%) (2014 г. – 6 618; 2015 г. – 7 342) в отношении родителей или законных представителей по ст. 5.35 КоАП РФ за неисполнение обязанностей по воспитанию, обучению и содержанию несовершеннолетних.

В 2016 году проведено 4 заседания областной комиссии, на которых обсуждались профилактические вопросы, касающиеся положения несовершеннолетних и семей, защиты прав и законных интересов детей, в их числе:

- организация взаимодействия органов и учреждений системы профилактики по предупреждению безнадзорности и правонарушений несовершеннолетних по итогам 2015 года и задач на 2016 год;

- о принимаемых мерах по розыску несовершеннолетних, ушедших из семей и государственных организаций;

- о ходе летней детской оздоровительной кампании в 2016 году, результатах проверки загородных оздоровительных и палаточных лагерей;

- о результатах проведения профилактического мероприятия «Всеобуч»;

- о состоянии правонарушений среди несовершеннолетних учащихся образовательных организаций и мерах, принимаемых по их предупреждению.

В декабре 2016 года проведено совместное заседание областной комиссии по делам несовершеннолетних и защите их прав и комиссии по профилактике правонарушений и предупреждению чрезвычайных ситуаций в местах отдыха детей, по обеспечению безопасности организованных групп детей по маршрутам их следования всеми видами транспорта по вопросам: «Об итогах проведения оздоровительной кампании в 2016 году и задачах на 2017 год» и «Обеспечение безопасности отдыха и оздоровления детей».

В 2016 году областной комиссией осуществлены выездные заседания муниципальных комиссий в городе Липецке и Грязинском районе по вопросам установления причин и условий, способствовавших увеличению в 2016 году количества уголовно наказуемых деяний, совершаемых несовершеннолетними, а также принятию мер по обеспечению взаимодействия органов и учреждений системы профилактики в организации занятости и досуга детей и подростков, своевременного выявления несовершеннолетних и родителей, находящихся в социально опасном положении.

В соответствии с постановлениями комиссии, вынесенными по результатам заседаний, в прошедшем году проведен комплекс организационных и практических мер по предупреждению преступлений среди несовершеннолетних, защите прав и законных интересов детей, в их числе:

- организованы информационно-просветительские мероприятия, направленные на привлечение внимания широкой общественности к необходимости усиления мер по защите детей, находящихся в трудной жизненной ситуации, и оказания им помощи, а также в связи с Международным днем детского Телефона доверия (17 мая 2016 года);

- в мае 2016 года проведено межведомственное оперативно-профилактическое мероприятие, направленное на повышение уровня профилактического воздействия на подростков, совершивших общественно опасные деяния до достижения возраста, с которого наступает уголовная ответственность;

- в летний период 2016 года обеспечена организация летнего отдыха и досуговая занятость подростков, находящихся в трудной жизненной ситуации, в том числе состоящих на учете в органах внутренних дел;

- в августе 2016 года проведена акция «Семья – Семье», направленная на поддержку, оказание помощи малообеспеченным семьям и подготовку детей к началу учебного года;

- обеспечено взаимодействие органов и учреждений системы профилактики по предупреждению и розыску детей, самовольно ушедших из семьи, и государственных организаций;

- приняты меры по повышению эффективности работы органов внутренних дел, образования, здравоохранения по профилактике употребления несовершеннолетними психоактивных веществ;

- в 2016 году продолжена работа по медицинским осмотрам обучающихся образовательных организаций на предмет выявления потребления наркотиков;

- выработан дополнительный комплекс мер межведомственного взаимодействия органов и учреждений системы профилактики по предупреждению семейного неблагополучия, жестокого обращения с детьми с привлечением к работе глав сельских поселений.

В образовательных организациях проведены: декада правовых знаний, работа по пропаганде здорового образа жизни, ценности семьи, ребенка и ответственного родительства.

Обеспечен контроль за деятельностью муниципальных органов управления образованием по организации работы по учету детей, подлежащих обучению по образовательным программам дошкольного, начального общего, основного общего и среднего общего образования.

В 2016 году муниципальными комиссиями в отношении несовершеннолетних рассмотрено 112 представлений органа, осуществляющего управление в сфере образования, в том числе 71 об оставлении несовершеннолетним образовательной организации. Из них 69 удовлетворено: 2 – с последующим трудоустройством и 67 – с продолжением освоения образовательной программы основного общего образования в иной форме обучения.

Введено в практику еженедельное проведение межведомственных рейдовых мероприятий – «социальных патрулей» муниципальными комиссиями с участием полицейских, представителей органов социальной защиты населения, опеки и попечительства, образования, в рамках которых посещались семьи с детьми, находящиеся в социально опасном положении и состоящие на учете, а также проверка мест массового отдыха молодежи. Во втором полугодии 2016 года проведены рейды по изучению жилищно-бытовых условий детей, проживающих в замещающих семьях (приемных, усыновивших, взявших под опеку).

Принимались меры по выявлению и помещению в организации системы профилактики несовершеннолетних, попавших в трудную жизненную ситуацию, и оказанию им помощи. В 2016 году в учреждения социальной защиты населения помещено 448 несовершеннолетних, Центр временного содержания для несовершеннолетних правонарушителей УМВД России по Липецкой области – 385.

Областной комиссией во взаимодействии с УФСИН России по Липецкой области осуществлен выезд в Алексинскую воспитательную колонию УФСИН России по Тульской области с целью ознакомления с условиями содержания несовершеннолетних осужденных жителей Липецкой области и организацией работы по их ресоциализации.

В соответствии с Федеральным законом от 31 декабря 2014 года № 489-ФЗ «О внесении изменений в отдельные законодательные акты Российской Федерации» полномочия региональных комиссий расширены в части принятия ими решения о допуске или недопуске к педагогической деятельности, к предпринимательской деятельности и (или) трудовой деятельности в сфере образования, воспитания, развития несовершеннолетних, организации их отдыха и оздоровления, медицинского обеспечения, социальной защиты и социального обслуживания, в сфере детско-юношеского спорта, культуры и искусства с участием несовершеннолетних лиц, имевших судимость за совершение преступлений небольшой тяжести и преступлений средней тяжести против жизни и здоровья, свободы, чести и достоинства личности (за исключением незаконной госпитализации в медицинскую организацию, оказывающую психиатрическую помощь в стационарных условиях, и клеветы), семьи и несовершеннолетних, здоровья населения и общественной нравственности, основ конституционного

стра и безопасности государства, а также против общественной безопасности, лиц, уголовное преследование в отношении которых по обвинению в совершении этих преступлений прекращено по нереабилитирующим основаниям (за исключением лиц, лишенных права заниматься соответствующим видом деятельности по решению суда), с учетом вида и степени тяжести совершенного преступления, срока, прошедшего с момента его совершения, формы вины, отнесения в соответствии с законом совершенного деяния к категории менее тяжких преступлений, обстоятельств, характеризующих личность, в том числе поведения лица после совершения преступления, отношения к исполнению трудовых обязанностей, а также с учетом иных факторов, позволяющих определить, представляет ли конкретное лицо опасность для жизни, здоровья и нравственности несовершеннолетних.

В соответствии с распоряжением главы администрации Липецкой области от 19 апреля 2005 года № 253-р «Об образовании областной комиссии по делам несовершеннолетних и защите их прав», утверждающим Положение об областной комиссии, в 2016 году такие материалы рассмотрены в отношении 7 граждан. Во всех случаях вынесены постановления областной комиссии о допуске их к осуществлению деятельности с участием несовершеннолетних.

Проводимая в области межведомственная профилактическая работа способствовала сокращению количества несовершеннолетних, совершивших общественно опасные деяния до достижения возраста уголовной ответственности; ежегодно снижается число судимых несовершеннолетних, а также лиц, совершивших повторные преступления.

По итогам 2016 года количество преступлений, совершенных подростками, снизилось на 10,1 % (с 356 до 320). Уменьшилось и число детей, совершивших общественно опасные деяния. Удельный вес подростковой преступности составляет 4%, что ниже среднероссийского показателя.

Обеспечение мер по содействию физическому, духовному и нравственному развитию детей (в том числе нахождение несовершеннолетних в общественных местах после 22 часов) позволило сократить по итогам 2016 года на 24,5 % (с 371 до 280) число преступных деяний, совершенных в отношении детей и подростков.

РАЗДЕЛ 10. УКРЕПЛЕНИЕ ИНСТИТУТА СЕМЬИ, ДУХОВНО-НРАВСТВЕННЫХ ТРАДИЦИЙ СЕМЕЙНЫХ ОТНОШЕНИЙ

Семейное воспитание как основа социализации детей имеет исключительно важное значение в духовно-нравственном и социальном формировании подрастающего поколения. Семья сохраняет возможность передачи из поколения в поколение истинных и неизблемых духовных ценностей. Семейные отношения, строящиеся на принципах взаимопонимания и взаимоуважения, при которых ребенок является для родителей не только объектом воспитательного воздействия, но и субъектом, наделенным правами и обязанностями, соответствующими его возрастному развитию, позволяют родителям сформировать ребенка как социально ответственную личность. Восприятие семьи и детей как определенных жизненных ценностей, особенно в возрастах активной репродукции, зависит от экономических возможностей семьи, обеспечивающих условия для рождения и воспитания детей.

В целях обеспечения необходимых условий для реализации семьей ее функций и повышения качества жизни семьи утвержден и исполняется План мероприятий на 2015 – 2018 годы по реализации первого этапа Концепции государственной семейной политики в Российской Федерации на период до 2025 года на территории Липецкой области. В ходе реализации государственной программы Липецкой области «Социальная поддержка граждан, реализация семейно-демографической политики Липецкой области» на 2014 – 2020 годы в 2016 году проведен ряд общественно значимых мероприятий, направленных на повышение авторитета семьи в обществе и распространение положительного опыта семейных отношений в семьях, воспитывающих детей-сирот и детей, оставшихся без попечения родителей; распространение опыта семейного воспитания и укрепление традиций совместного творчества детей и родителей; совершенствование взаимоотношений взрослых и детей; развитие механизмов устройства детей-сирот и детей, оставшихся без попечения родителей, на воспитание в семье граждан и поддержку замещающих семей.

Система поддержки семейного воспитания включает:

- содействие укреплению семьи и защиту приоритетного права родителей на воспитание детей перед всеми иными лицами;
- повышение социального статуса и общественного престижа отцовства, материнства, многодетности, в том числе среди приемных родителей;
- содействие развитию культуры семейного воспитания детей на основе традиционных семейных духовно-нравственных ценностей;
- популяризацию лучшего опыта воспитания детей в семьях, в том числе многодетных и приемных; возрождение значимости больших многопоколенных семей, профессиональных династий;
- создание условий для расширения участия семьи в воспитательной деятельности организаций, осуществляющих образовательную деятельность и работающих с детьми;
- расширение инфраструктуры семейного отдыха, семейного образовательного туризма и спорта, включая организованный отдых в каникулярное время;
- поддержку семейных клубов, клубов по месту жительства, семейных и родительских объединений, содействующих укреплению семьи, сохранению и возрождению семейных и нравственных ценностей с учетом роли религии и традиционной культуры местных сообществ; создание условий для просвещения и консультирования родителей по правовым, экономическим, медицинским, психолого-педагогическим и иным вопросам семейного воспитания.

С целью повышения престижа многодетной семьи, укрепления семейных традиций ежегодно 25 лучшим многодетным семьям присуждается областная премия в размере 50 тыс. рублей. Для развития семейной экономики, укрепления авторитета семьи и базовых семейных ценностей в Липецкой области ежегодно проводятся два публичных конкурса на определение лучших хозяйств года среди многодетных семей и лучших семей года среди населения (по пяти номинациям: «Лучшая трудовая династия», «Лучшая опекунская или приемная семья», «Лучшая спортивная семья», «Лучшая творческая семья», «Самая трудолюбивая семья»). В рамках конкурсов победители и призеры награждаются микроавтобусами, автомобилями и другими ценными подарками.

На протяжении 3 последних лет в Липецкой области ежегодно в День семьи, любви и верности проводится региональный этап Всероссийского конкурса художественного творчества «Ассамблея замещающих семей», проводимого Министерством образования и науки Российской Федерации. Ассамблея направлена на повышение авторитета семьи в обществе и распространение положительного опыта семейных отношений в семьях, воспитывающих детей-сирот и детей, оставшихся без попечения родителей, укрепление традиций совместного творчества детей и родителей, распространение опыта семейного воспитания, организацию досуга, совершенствование взаимоотношений взрослых и детей. В региональном этапе Всероссийского конкурса художественного творчества «Ассамблея замещающих семей» приняли участие замещающие семьи из 13 муниципалитетов области. Победителем регионального этапа конкурса признана семья Ефановых Сергея Александровича и Валентины Юрьевны из с. Крутые Хутора Липецкого района. В начале октября в г. Москве семья Ефановых представляла Липецкую область в финальном этапе, где они заняли 1-е место среди всех субъектов Российской Федерации. В связи с абсолютной победой на всероссийском конкурсе распоряжением главы администрации региона семье Ефановых назначена премия в размере 250 тыс. руб.

В 2016 году состоялся первый Всероссийский конкурс «Семья года», проводимый Министерством труда и социальной защиты Российской Федерации совместно с Фондом поддержки детей, находящихся в трудной жизненной ситуации. От Липецкой области в конкурсе участвовали 4 семьи – победители областных конкурсов (семьи Чекрыжовых и Ефановых – в номинации «Многодетная семья»; семья Родионовых – в номинации «Семья – хранитель традиций»; семья Дубовицких – в номинации «Сельская семья»). По итогам конкурса победителем во Всероссийском конкурсе в номинации «Сельская семья» признана многодетная семья Дубовицких (Чаплыгинский район).

Повышение в общественном сознании ценности ответственного родительства является важнейшим условием эффективной семейной политики. Для повышения общественного статуса женщины-матери ежегодно награждаются почетным знаком Липецкой области «Слава Матери» и денежной премией в размере 15 тыс. рублей 25 женщин-матерей, родивших и воспитавших достойных граждан, внесших большой вклад в социально-экономическое развитие области, Российской Федерации.

В целях повышения роли отца в воспитании детей ежегодно награждаются почетным знаком Липецкой области «За верность отцовскому долгу» и денежной премией в размере 15 тыс. рублей 25 отцов, наилучшим образом осуществляющих воспитание своих детей, укрепляющих семейные традиции, создающих условия для духовного и физического развития детей, ведущих здоровый образ жизни и являющихся примером успешного отцовства для окружающих.

В декабре 2016 года при поддержке Межрегиональной общественной организации «Союз отцов» учреждена Всероссийская Премия «Папа года», целью которой является признание и популяризация заслуг в области ответственного отцовства и социальной деятель-

ности отцов, выявление лучших российских отцовских социальных практик и инициатив, направленных на воспитание детей и организацию социальной инфраструктуры для благополучной и крепкой жизни российских семей. По результатам голосования членов жюри были отобраны 50 топ-номинантов премии «Папа года-2016», в число которых в номинации «Семьянин» вошел Тюленев Сергей Иванович (г. Липецк).

В 2016 году Указом Президента Российской Федерации от 25 мая 2016 года № 250 «О награждении государственными наградами Российской Федерации» Шубаков Андрей Львович, который после смерти жены один воспитывает пятерых детей, награжден медалью ордена «Родительская слава» за заслуги в воспитании детей и укреплении семейных традиций. Торжественная церемония награждения семьи Шубакова Андрея Львовича с вручением государственной награды и денежной премии в размере 50 тыс. рублей состоялась на ежегодном областном празднике, посвященном Дню семьи, любви и верности.

Ежегодно в Липецкой области проводится областной праздник, посвященный Дню семьи, любви и верности, на котором 30 лучшим семьям вручаются медали «За любовь и верность».

В целях содействия развитию культуры семейного воспитания детей на основе традиционных семейных духовно-нравственных ценностей, создания условий для расширения участия семьи в воспитательной деятельности образовательных организаций, расширения инфраструктуры семейного отдыха, семейного образовательного туризма и спорта проведен ряд мероприятий.

В 2016 году с целью популяризации здорового образа жизни, вовлечения подрастающего поколения в систематические занятия физической культурой и спортом был проведен семейный фестиваль здорового образа жизни. В течение трех дней молодые семьи региона посещали мастер-классы, принимали участие в соревнованиях. В фестивале приняли участие 1286 человек в возрасте от 14 до 30 лет.

Областная добровольческая акция «Домашний очаг», приуроченная ко Дню семьи, любви и верности, в 2014 – 2016 годах объединила 3 852 молодых социально активных человека. В акции «Нежность», направленной на повышение социальной значимости материнства, за период с 2014 по 2016 год приняли участие 4 317 человек. В целях раскрытия творческого потенциала молодых семей проведена областная акция «Моя семья» с организацией встреч, круглых столов, серии мастер-классов по изготовлению новогодних украшений. В мероприятии приняли участие 597 человек, из них 349 – в возрасте от 14 до 30 лет.

РАЗДЕЛ 11. ПРОФИЛАКТИКА БЕЗНАДЗОРНОСТИ И ПРАВОНАРУШЕНИЙ НЕСОВЕРШЕННОЛЕТНИХ И В ОТНОШЕНИИ НЕСОВЕРШЕННОЛЕТНИХ

В 2016 году продолжена работа по реализации мероприятий, направленных на предупреждение безнадзорности и правонарушений несовершеннолетних, подпрограммы «Профилактика правонарушений в Липецкой области» государственной программы Липецкой области «Обеспечение общественной безопасности населения и территории Липецкой области» (постановление администрации Липецкой области от 22 октября 2013 года № 474).

В рамках данной подпрограммы в 2016 году организованы и проведены областной конкурс среди старшеклассников «Подросток и закон», цикл мероприятий «Права и обязанности несовершеннолетних». Проведен смотр-конкурс на лучшую организацию работы по профилактике семейного неблагополучия, безнадзорности и правонарушений несовершеннолетних среди областных учреждений поддержки семьи, материнства и детства.

Осуществлены мероприятия для молодежи, направленные на профилактику правонарушений, в том числе «Деловые юридические игры», организовано правовое просвещение молодежи, сборы для подростков, состоящих на профилактических учетах в органах внутренних дел, а также оказавшихся в трудной жизненной ситуации, осуществлена разработка и размещение социальной рекламы по профилактике асоциального поведения, алкоголизма и наркомании в молодежной среде.

На средства указанной программы приобретен программный продукт для мониторинга сети Интернет в целях предупреждения правонарушений и выявления фактов распространения запрещенной информации. В целях содействия занятости осужденных к лишению свободы и профилактики повторной преступности закуплено оборудование для обучения их профессиям, востребованным на рынке труда.

В рамках подпрограммы «Комплексные меры по профилактике терроризма и экстремизма в Липецкой области» государственной программы Липецкой области «Обеспечение общественной безопасности населения и территории Липецкой области» принимались меры по предупреждению проявлений терроризма и экстремизма среди несовершеннолетних. Мероприятия предусматривали размещение рекламы в средствах массовой информации и в печатных изданиях материалов антитеррористической и антиэкстремистской направленности, проведение курсов повышения квалификации государственных и муниципальных служащих, ответственных за профилактику терроризма и экстремизма, в том числе среди педагогических работников образовательных организаций.

На постоянной основе с участием всех служб и подразделений полиции, представителей учреждений и ведомств системы профилактики проводились мероприятия по выявлению, изъятию с улиц и устройству безнадзорных детей, занимающихся бродяжничеством, попрошайничеством, совершающих правонарушения. Выявлялись причины пребывания детей и подростков в трудной жизненной ситуации, устанавливалась их личность и сведения о законных представителях.

В 2016 году в органы внутренних дел доставлен 3 681 (2014 г. – 4 402; 2015 г. – 3 788) несовершеннолетний за совершение преступлений, административных правонарушений, общественно опасных деяний, а также относящийся к категориям безнадзорных и самовольно ушедших из семей и государственных организаций. В истекшем году выявлено 684 (2014 г. – 1 005, 2015 г. – 782) безнадзорных подростка, в их числе 24 (2014 г. – 26, 2015 г. – 19) жителя других регионов Российской Федерации и стран ближнего зарубежья.

Из общего количества доставленных в органы внутренних дел подростков помещены в социально-реабилитационные центры 448 (или 12,1 %), в учреждения здравоохранения –

190 (или 5,1 %), в образовательные – 17 (или 0,4 %), в Центр временного содержания для несовершеннолетних правонарушителей УМВД России по Липецкой области – 385 (или 10,4 %), иные учреждения 227 (или 6,2 %). Родителям и (или) законным представителям передано 2 414 (или 65,6 %) подростков (диаграмма 11.1).

Диаграмма 11.1

Устройство несовершеннолетних, доставленных в органы внутренних дел, в 2016 году, %

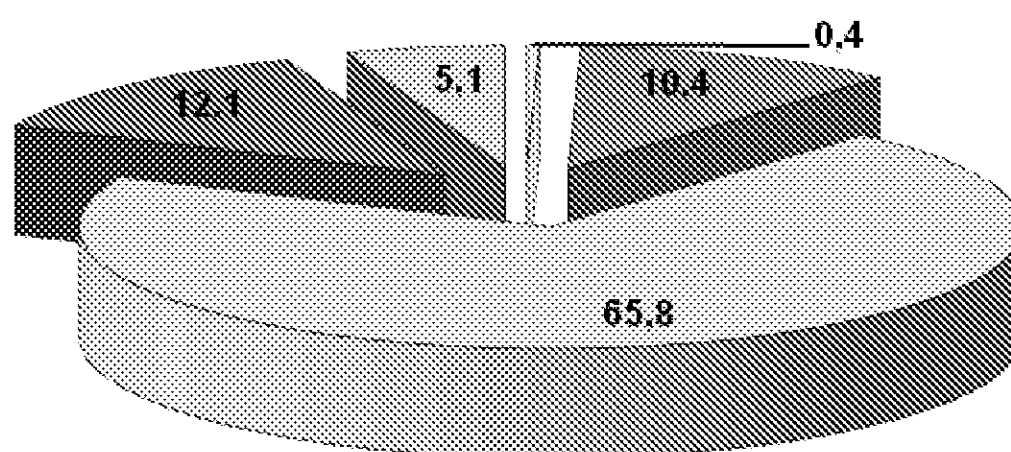

- Образовательные организации
- Центр временного содержания
- ▣ Переданы родителям или законным представителям
- ▤ Социально-реабилитационные центры
- ▥ Учреждения здравоохранения

За последние три года на территории Липецкой области отмечается снижение в 2,4 раза количества несовершеннолетних, совершивших самовольные уходы из семей и организаций различного профиля (2014 г. – 284; 2015 г. – 146, 2016 г. – 116). Большая часть таких происшествий связана с самовольными уходами детей и подростков из семьи (2014 г. – 136, или 47,9 %; 2015 г. – 89, или 60,9 %, 2016 г. – 91, или 78,4 %). Неоднократно в течение прошедшего года допускали самовольные уходы 12 подростков.

За последние три года всего совершили самовольные уходы 255 несовершеннолетних женского пола (2014 г. – 115, 2015 г. – 71, 2016 г. – 69) и 291 – мужского (2014 г. – 169, 2015 г. – 75, 2016 г. – 47).

В большинстве случаев дети и подростки допускали уходы в связи со склонностью к бродяжничеству (22, или 18,9 %), с бесконтрольностью со стороны родителей и (или) законных представителей (32, или 27,6 %), наличием конфликтных ситуаций в семьях (37, или 31,9 %), а также имеющимися отклонениями в психическом развитии (6, или 5,2 %).

В 31, или 26,7 % случаев имели место и другие причины самовольного оставления семей и организаций, в том числе – внутриколлективные конфликты, нежелание соблюдать режим и распорядок государственных организаций, в которых воспитываются дети, желание встретиться с друзьями и родственниками, систематические нарушения дисциплины по месту учебы (диаграмма 11.2).

В 2016 году установлено местонахождение 128 несовершеннолетних, самовольно покинувших семьи и организации. По итогам 2016 года несовершеннолетних, находящихся в розыске, не имелось.

В целях повышения эффективности работы по профилактике самовольных уходов ежемесячно УМВД России по Липецкой области и управление образования и науки Липецкой области осуществляют обмен сведениями о несовершеннолетних учащихся, допустивших самовольные уходы из дома и организаций.

Причины самовольных уходов несовершеннолетних из семьи или государственных организаций в 2016 году, %



Продолжается активная совместная работа по розыску без вести пропавших детей с Липецкой областной общественной организацией «Поиск пропавших детей» (далее – ЛООО «Поиск пропавших детей»). Совместная деятельность сотрудников территориальных отделов МВД России с представителями ЛООО «Поиск пропавших детей» осуществляется в соответствии с разработанным УМВД России по Липецкой области алгоритмом взаимодействия подразделений полиции и волонтерских организаций при поступлении сообщения о безвестном исчезновении лица.

В 2016 году волонтеры приняли участие в 36 поисковых мероприятиях по установлению местонахождения детей, самовольно ушедших из семей и организаций, в результате ими лично разысканы 11 несовершеннолетних.

Кроме того, руководителем ЛООО «Поиск пропавших детей» организована профилактическая работа, направленная на предупреждение самовольных уходов из дома и семьи, с учащимися общеобразовательных организаций.

Представителями ЛООО «Поиск пропавших детей» при поддержке управления внутренней политики Липецкой области реализована авторская программа в рамках социально значимого проекта «Профилактика уходов детей из дома, школы и семьи». На реализацию данного проекта из областного бюджета выделено 300 тысяч рублей. Программой было охвачено 20 общеобразовательных организаций г. Липецка, учащимися которых были допущены самовольные уходы. Совместно с представителями УМВД и МЧС России по Липецкой области активисты организации проводили информационную работу среди учащихся 5 – 7 классов по разъяснению последствий самовольных уходов из дома, мер реагирования на негативные проявления, способов защиты жизни и здоровья в нестандартных ситуациях.

В регионе на постоянной основе проводятся межведомственные рейдовые мероприятия, в ходе которых выявляются и документируются правонарушения, совершаемые несовершеннолетними, а также в отношении них.

В 2016 году количество протоколов об административных правонарушениях, составленных сотрудниками органов внутренних дел на несовершеннолетних, сократилось на 1,3 % (2014 г. – 6 953; 2015 г. – 7 157; 2016 г. – 7 063). В истекшем году 42,8 % (или

3 026) из них составлялись на подростков в связи с совершением административных правонарушений в сфере антиалкогольного законодательства.

За последние три года выявлено 38 административных правонарушений в сфере миграции, совершенных несовершеннолетними гражданами, достигшими 16-летнего возраста, прибывшими в Липецкую область из стран ближнего зарубежья.

Практически всеми иностранными гражданами (92,1 %) нарушен режим пребывания (проживания) на территории Российской Федерации, и только двумя подростками незаконно осуществлялась трудовая деятельность в регионе, а именно:

- в 2014 году – в отношении 26 лиц по ст. 18.8 КоАП РФ (за нарушение режима пребывания (проживания) на территории Российской Федерации), по странам выхода: Узбекистан – 10, Таджикистан – 8, Азербайджан – 4, Молдова – 3, Украина – 1;

- в 2015 году – в отношении 6 лиц по ст. 18.8 КоАП РФ (за нарушение режима пребывания (проживания) на территории Российской Федерации), по странам выхода: Узбекистан и Молдова – по 2, Украина и Армения – по одному; в отношении одного гражданина Казахстана по ст. 18.10 КоАП РФ (за незаконное осуществление трудовой деятельности на территории Российской Федерации);

- 2016 году – в отношении 3 лиц по ст. 18.8 КоАП РФ (за нарушение режима пребывания (проживания) на территории Российской Федерации), по странам выхода: Узбекистан, Украина и Армения – по одному; в отношении 2 граждан Украины по ст. 18.10 КоАП РФ (за незаконное осуществление трудовой деятельности на территории Российской Федерации).

В целом, ежегодно подростками - представителями зарубежных государств совершается не более 0,1 – 0,2 % административных правонарушений в сфере миграционного законодательства.

На территории региона меньше на 5,8 % (с 138 до 130) зафиксировано общественно опасных деяний, совершенных подростками, не достигшими возраста, с которого наступает уголовная ответственность. За последние три года минимальное количество общественно опасных деяний отмечалось в 2014 году – 108. Большинство их относилось к категории преступлений средней и небольшой тяжести, и значительная часть связана с причинением побоев и кражами.

С целью предупреждения правонарушений несовершеннолетних в Центр временного содержания для несовершеннолетних правонарушителей УМВД России по Липецкой области (далее – ЦВСНП) в 2014 и 2016 годах помещалось по 46 несовершеннолетних, совершивших общественно опасные деяния до достижения возраста, с которого наступает уголовная ответственность, в 2015 году – 57.

Всего в ЦВСНП в 2016 году в соответствии с требованиями статьи 22 Федерального закона от 24 июня 1999 года № 120-ФЗ «Об основах системы профилактики безнадзорности и правонарушений несовершеннолетних» помещено 385 подростков правонарушителей (2014 г. – 393, в 2015 г. – 428), в том числе:

- направляемые в специальные учебно-воспитательные учреждения закрытого типа (далее – СУВУЗТ) – 7 (+40,0 %; 2015 г. – 5);

- совершившие общественно опасные деяния до достижения возраста, с которого наступает уголовная ответственность, – 46 (-19,3 %; 2015 г. – 57);

- совершившие правонарушение, влекущее административную ответственность, до достижения возраста, с которого наступает административная ответственность, в случаях, если личности несовершеннолетних не установлены, либо если они не имеют места жительства, места пребывания или не проживают на территории субъекта Российской Федерации, где ими было совершено правонарушение, либо если они проживают на территории субъекта Российской Федерации, где ими было совершено правонарушение, однако вслед-

ствие удаленности места их проживания не могут быть переданы родителям или иным законным представителям в течение 3-х часов – 148 (-16,4 %; 2015 г. – 177);

- совершившие правонарушение, влекущее административную ответственность в случаях, если их личность не установлена, либо если они не имеют места жительства, места пребывания или не проживают на территории субъекта Российской Федерации, где ими было совершено правонарушение, либо если они проживают на территории субъекта Российской Федерации, где ими было совершено правонарушение, однако вследствие удаленности места их проживания не могут быть переданы родителям или иным законным представителям в течение 3-х часов – 184 (-2,6 %; 2015 г. – 189).

Из 385 подростков, помещенных в ЦВСНП, лиц мужского пола – 287, или 74,5 %, женского – 98 или 25,5 %.

Возрастная категория несовершеннолетних, помещенных в Центр, выглядит следующим образом: 15 – 17 лет – 281 (73 %), 7 – 13 лет – 61 (15,8 %), 14 лет – 43 (11,2 %).

В 2016 году сотрудниками подразделений по делам несовершеннолетних территориальных отделов МВД России инициированы вопросы направления в СУВУЗТ десяти (2014 г. – 4, 2015 г. – 7) несовершеннолетних, нуждающихся в особых условиях воспитания, обучения и требующих специального педагогического подхода.

В рамках расследования уголовных дел о преступлениях средней тяжести и тяжкой категории в отношении 9 несовершеннолетних в суд внесены ходатайства об освобождении от уголовной ответственности и направлении их в СУВУЗТ в соответствии с ч. 2 ст. 92 УК РФ.

Судами приняты решения о направлении в СУВУЗТ семи (2014 г. – 3; 2015 г. – 5) несовершеннолетних, в том числе в отношении 6 – в соответствии с ч. 2 ст. 92 УК РФ.

В отношении одного несовершеннолетнего, совершившего в 2016 году 2 общественно опасных деяния до достижения возраста, с которого наступает уголовная ответственность, и имеющего устойчивое противоправное поведение, судом принято решение в соответствии со ст. 15 и 28 Закона, о направлении его в СУВУЗТ на срок 2 года.

Сотрудниками ЦВСНП в ходе индивидуальной работы с несовершеннолетними правонарушителями, содержащимися в Центре, в органы и учреждения системы профилактики направлено 969 (2015 г. – 1 001) информации о причинах и условиях, способствующих безнадзорности и правонарушениям несовершеннолетних, в том числе: в комиссии по делам несовершеннолетних и защите их прав – 387, образовательные организации – 352, органы опеки и попечительства – 61, здравоохранения – 132, социальной защиты населения – 37. В территориальные отделы МВД России передано 411 информации. В соответствии с информацией, органами и учреждениями системы профилактики организована профилактическая работа с родителями содержащихся в ЦВСНП подростков, в отношении 177 родителей и (или) законных представителей составлены протоколы об административных правонарушениях за неисполнение либо ненадлежащее исполнение обязанностей по воспитанию, обучению и содержанию детей.

Индивидуально-профилактическая работа с несовершеннолетними, содержащимися в ЦВСНП, осуществляется в соответствии с планами проведения мероприятий по нравственному, эстетическому и правовому воспитанию, ежедневными планами работы воспитателей, в которых предусмотрена индивидуальная работа с воспитанниками Центра с учетом возраста, поведения, общественной опасности ранее совершенных правонарушений, а также других обстоятельств, имеющих значение для применения эффективных мер профилактического воздействия.

С несовершеннолетними проводятся тематические беседы, диспуты, викторины, конкурсы, творческие мастерские, спортивные соревнования, праздничные мероприятия.

Уделяется большое внимание духовно-нравственному воспитанию подростков, пропаганде семейных ценностей, воспитанию патриотизма, толерантности. Обеспечено взаимодействие с Русской Православной Церковью. Подростки, содержащиеся в ЦВСНП, посещали часовню-храм, воздвигнутую в память о сотрудниках органов внутренних дел, погибших при исполнении служебного долга, а также в честь Святого равноапостольного Великого князя Владимира. Проводились уроки православной нравственности и культуры.

В целях развития эстетических и духовных ценностей, расширения кругозора, повышения культурного уровня подростков для воспитанников Центра организовывались экскурсии в Липецкий областной краеведческий музей, музей Липецкого авиацентра, музей ГУ МЧС России по Липецкой области, АОУ «Областной центр событийного туризма» (отдел «Романовская игрушка»), МАУК «Липецкий зоопарк».

Воспитанники посетили ОМОН «Легион» и Центр кинологической службы УМВД России по области.

При проведении воспитательной работы с подростками особое внимание уделялось военно-патриотическому воспитанию. Центр тесно сотрудничает с Липецкой историко-патриотической общественной организацией «Наследники Александра Невского». Совместная деятельность выражается в участии подростков, содержащихся в ЦВСНП, в мероприятиях, посвященных Дням воинской Славы России, встречах с ветеранами Великой Отечественной войны. Воспитанники Центра принимали участие в интеллектуально-творческой и спортивной игре на кубок Александра Невского, посвященной победе русских воинов под предводительством Александра Невского над немецкими рыцарями на Чудском озере в 1242 году.

В рамках мероприятий, посвященных памятной дате – Дню памяти и скорби, воспитанники ЦВСНП приняли участие в акции «А завтра была война...». Мероприятия, проводимые в рамках военно-патриотического воспитания с несовершеннолетними, направлены на привитие трудным подросткам чувства патриотизма, любви к Родине и желания ее защищать.

В 2016 году Центром совместно с ГУК «Липецкая областная детская библиотека» продолжена реализация проекта коррекционно-реабилитационной программы воспитательной работы с трудными подростками «Ты в этом мире не один». Проект направлен на создание условий для дополнительного образования и социальной адаптации детей, находящихся в трудной жизненной ситуации. Специалистами библиотеки проведено 11 занятий с подростками.

В рамках правового воспитания с несовершеннолетними проводятся лекции и беседы с представителями прокуратуры области, Липецкого областного суда. На встречах решаются значимые вопросы и проблемы правоприменительной практики, толкования норм права, непосредственно касающихся несовершеннолетних и всего, что направлено на борьбу с правонарушениями несовершеннолетних, безнадзорностью и беспризорностью.

В целях пропаганды здорового образа жизни врачом психиатром-наркологом амбулаторного детско-подросткового отделения ГУЗ «Липецкий областной наркологический диспансер» проводилась разъяснительная работа о вреде потребления алкоголя, наркотических средств и психотропных веществ, а также индивидуальные беседы с несовершеннолетними с целью выявления склонности к употреблению психоактивных веществ.

Обеспечено взаимодействие с Липецким региональным отделением общественного благотворительного фонда «Российский благотворительный фонд «Нет алкоголизму и наркомании». Медицинским психологом фонда проводилась работа с подростками по профилактике табакокурения, алкоголизма и наркомании.

В целях адаптации подростков в ЦВСНП оборудована комната психологической разгрузки. Для эффективной работы с подростками с противоправным поведением используются специальные программы изучения особенностей развития и формирования личности правонарушителя. Подобные программы позволяют более целостно и всесторонне подойти к изучению личности и на основании полученных результатов строить индивидуальную и групповую профилактическую работу по предупреждению правонарушений среди несовершеннолетних.

При психодиагностическом обследовании использовались программы, разработанные психологами, «Психокоррекционная работа с несовершеннолетними правонарушителями в ЦВСНП» для подростков, содержащихся до 48 часов и до 30 суток.

Сотрудниками Центра проведено 345 бесед с родителями несовершеннолетних. Психологом ЦВСНП осуществлено 79 приемов родителей и 10 консультаций по телефону.

Обеспечено взаимодействие с Государственным (областным) бюджетным учреждением Центр психолого-педагогической, медицинской и социальной помощи (далее – Г(О)БУ ППМСП-центр) и Государственным (областным) бюджетным образовательным учреждением Центр развития семейных форм устройства, социализации детей, оставшихся без попечения родителей, и профилактики социального сиротства «Семья» (далее – Г(О)БУ Центр «Семья»).

В целях предупреждения повторных правонарушений, профилактики потребления психоактивных веществ специалистами Г(О)БУ ППМСП-центр реализуется программа работы с воспитанниками ЦВСНП по профилактике отклоняющегося поведения с ориентацией на потенциал здоровья «Я не то, что было, а то, что будет».

Педагоги-психологи Г(О)БУ Центра «Семья» проводят занятия, направленные на профилактику преступности и правонарушений несовершеннолетних делинквентного поведения, социализацию и реабилитацию несовершеннолетних, находящихся в конфликте с законом, через осуществление социально-превентивных и психолого-педагогических мер воздействия.

В 2016 году специалистами указанных учреждений проведено 56 индивидуальных и групповых занятий с несовершеннолетними, содержащимися в ЦВСНП.

Сотрудниками ЦВСНП, в пределах своей компетенции, осуществлялись мероприятия по устройству подростков. Несовершеннолетние, имеющие родителей или иных законных представителей, возвращаются в семью в сопровождении должностных лиц ЦВСНП либо передаются прибывшим за ними родителям или иным законным представителям. Из 388 лиц, содержащихся в ЦВСНП в отчетном периоде, в числе которых три, оставшиеся на конец 2015 года:

- возвращены родителям или законным представителям – 349;
- переданы в организации органов управления образованием – 11;
- переданы сотрудникам органов внутренних дел – 10;
- направлены в организации социальной защиты населения – 7;
- направлены в СУВУЗТ – 3;
- направлен в ЦВСНП других субъектов Российской Федерации – один;
- направлены в учреждения здравоохранения – один;
- осталось в ЦВСНП на конец отчетного периода – 6.

Наряду с сотрудниками ЦВСНП профилактикой безнадзорности и правонарушений несовершеннолетних, семейного неблагополучия занимаются социальные психологи и педагоги областных бюджетных учреждений «Центр социальной защиты населения» (далее – Центры), созданных во всех районах области.

Центры решают проблемы семей и детей, находящихся в трудной жизненной ситуации, раннего выявления и социального патронажа семей с детьми, находящимися в социально опасном положении.

Во исполнение статьи 28 Федерального закона от 28 декабря 2013 года № 442-ФЗ «Об основах социального обслуживания граждан в Российской Федерации» о межведомственном взаимодействии при организации социального обслуживания и социального сопровождения граждан в области принято Постановление администрации Липецкой области от 31 декабря 2014 года № 576 «Об утверждении регламента межведомственного взаимодействия исполнительных органов государственной власти Липецкой области в связи с реализацией полномочий Липецкой области в сфере социального обслуживания», в соответствии с которым участниками межведомственного взаимодействия определены: управления социальной защиты населения, здравоохранения, образования и науки, молодежной политики, внутренней политики, физической культуры и спорта, труда и занятости, культуры и туризма, ЗАГС и архивов Липецкой области.

В рамках межведомственного взаимодействия осуществляется предоставление социального сопровождения, оказание медицинской помощи, содействие в получении общего и (или) профессионального образования, профессиональном обучении, проведение физкультурно-оздоровительных мероприятий, содействие в трудоустройстве; проведение культурно-досуговых мероприятий, оказание помощи в оформлении и восстановлении документов, поддержка семей, находящихся в социально опасном положении, и другое.

При каждом территориальном центре социальной защиты населения для раннего выявления семейного неблагополучия и оказания помощи семьям с детьми, попавшим в кризисную ситуацию, работает служба «Мобильных бригад». Эта форма работы позволяет оказать своевременную и квалифицированную помощь различных видов: социально-педагогическую, социально-психологическую, диагностическую, социально-реабилитационную. Специалисты мобильной бригады осуществляют выезд в семьи по сигналам, поступившим как от органов и учреждений системы профилактики безнадзорности и правонарушений несовершеннолетних, так и от граждан.

Основная цель мобильной бригады – обеспечение доступности, оперативности и адресности социальной помощи семьям с детьми; выявление семей и несовершеннолетних, находящихся в трудной жизненной ситуации и/или социально опасном положении; оценка положения семьи для определения видов и объемов необходимой социальной помощи; консультирование клиентов по вопросам социально-бытового и социально-медицинского обеспечения жизнедеятельности, социально-правовой защиты, направленные на их психологическую и педагогическую поддержку и активизацию усилий в решении существующих проблем; принятие экстренного решения в судьбе несовершеннолетнего, при наличии опасной для его жизни и психического или физического здоровья ситуации (помещение ребенка в социально-реабилитационные центры для несовершеннолетних, в лечебные учреждения).

За 2016 год специалистами социальной защиты населения во взаимодействии со специалистами органов системы профилактики проведено 2 078 рейдов, в ходе которых посещено 8 599 семей, имеющих несовершеннолетних детей. За 2015 год проведено 2 022 рейда, в ходе которых обследовано 8177 семей, таким образом, количество обследованных семей выросло на 5,2 %.

Обеспечение эффективного межведомственного взаимодействия органов системы профилактики способствовало сокращению за последние три года на 114 семей, с 1 190 в 2014 году до 1076 в 2016 году, находящихся в трудной жизненной ситуации. Также в 2016 году наблюдается тенденция к снижению количества подростков правонарушителей, со-

стоящих на учете в учреждениях социальной защиты населения, на 7,2 % к уровню 2015 года.

Активная работа по профилактике безнадзорности и правонарушений несовершеннолетних проводится среди учащихся в образовательных организациях.

Липецкими полицейскими совместно с представителями правоохранительных органов и субъектов системы профилактики организовано и проведено более 6 тысяч бесед и лекций, в том числе около 5 тысяч для несовершеннолетних и более тысячи для родителей и иных законных представителей.

В Липецкой области реализуется комплекс мероприятий по привлечению детей, в том числе состоящих на различных видах учета в органах и учреждениях системы профилактики, в организации дополнительного образования детей (далее – организации ДОД), а также по организации их досуга.

На базе данных образовательных организаций дополнительного образования занимаются около 4 тысяч несовершеннолетних, состоящих на различных видах учета в органах и учреждениях системы профилактики.

Данные обучающиеся занимаются в объединениях дополнительного образования физкультурно-спортивной, художественной, культурологической, эколого-биологической, туристско-краеведческой, технической направленностей.

В 2016 году с ними в организациях дополнительного образования проведено 2 008 мероприятий социально-педагогического сопровождения, в том числе индивидуальных бесед с несовершеннолетними – 1 181, индивидуальных консультаций – 651 (в том числе опрос, анкетирование), родительских собраний – 151, тренингов – 25.

В Липецкой области выстроена многоуровневая система массовых мероприятий спортивной, туристской, технической, естественнонаучной, художественной направленностей для детей и молодежи, в которую вовлечены несовершеннолетние, состоящие на различных видах учета.

В период оздоровительной кампании 2016 года учреждениями и ведомствами системы профилактики приняты дополнительные организационные и практические меры, направленные на увеличение охвата детей, состоящих на учете, подростков, находящихся в трудной жизненной ситуации, организованными формами отдыха и занятости.

В течение 2016 года всего организованными формами отдыха и оздоровления (в загородных детских оздоровительных лагерях; лагерях с дневным пребыванием детей; лагерях труда и отдыха; палаточных лагерях; детских санаториях) было обеспечено 96,3 тысячи детей школьного возраста.

По состоянию на 30 декабря 2016 года организованными формами отдыха охвачено 2 563 (или 96,3 %) несовершеннолетних, состоящих на профилактическом учете в территориальных подразделениях органов МВД России по делам несовершеннолетних, из них в детских загородных оздоровительных организациях оздоровлено 698 человек данной категории, в лагерях с дневным пребыванием – 920 человек, в туристических походах и сплавах – 396 человек, профильных сменах для несовершеннолетних с девиантным поведением – 68 детей, другими формами отдыха – 481 человек.

В период детской оздоровительной кампании 2016 года особое внимание уделено вопросам проведения мероприятий профилактической направленности. В развивающих программах всех оздоровительных учреждений в течение летней оздоровительной кампании реализованы мероприятия по физическому воспитанию детей, их закаливанию, профилактике правонарушений, безопасности дорожного движения, профилактике наркомании и табакокурения, формированию навыков здорового образа жизни.

Организовано проведение профильных и тематических смен туристической, спортивной, краеведческой, военно-патриотической, экологической и других направленностей, а также по приобретению навыков действий в чрезвычайных ситуациях. В этих целях разработано и реализовано 98 программ, в том числе авторских.

В целях социализации детей и подростков, состоящих на учете в органах внутренних дел, комиссиях по делам несовершеннолетних, учреждениях социального обслуживания для детей, находящихся в трудной жизненной ситуации, в период летних каникул было организовано проведение профильных смен:

- ДОЛ «Елочка» – смена по направлению профилактики социально значимых заболеваний среди молодежи «Мы за будущее без СПИДа!» (200 детей, находящихся в трудной жизненной ситуации);

- ДОЛ «Орбита» – смена по развитию навыков действий в чрезвычайных ситуациях «Юный спасатель» (100 детей, находящихся в трудной жизненной ситуации);

- загородный оздоровительно-образовательный центр с. Аргамач-Пальна Елецкого района – смена по развитию навыков действий в чрезвычайных ситуациях (50 детей);

- ОРЦ «Клен» – смена по направлению профилактики правонарушений и безопасности дорожного движения (200 детей различных категорий, в том числе находящихся в трудной жизненной ситуации и др).

В период детской оздоровительной кампании 2016 года:

- налажена систематическая работа по организации отдыха и оздоровления детей «группы риска», во всех 20 муниципальных районах и городских округах, проведено 1021 мероприятие профилактической направленности на базе лагерей с дневным пребыванием и лагерей труда и отдыха;

- активизирована работа детских загородных оздоровительных лагерей, в части проведения профилактических мероприятий: профилактики правонарушений и употребления психоактивных веществ и профилактики ВИЧ-инфекции и др. (в 17 загородных оздоровительных лагерях проведено 75 профилактических мероприятий: лекции, беседы, викторины, конкурсы, флешмобы, квесты по вопросам профилактики правонарушений и защиты прав несовершеннолетних).

В период летних каникул проведено три специализированных оперативно-профилактических мероприятия: «Внимание – дети!», «Подросток – Забота» и «Зарядка со стражем порядка».

По инициативе УМВД России по Липецкой области на базе СОК «Прометей» проведены спортивные мероприятия для детей, находящихся на отдыхе и оздоровлении, в которых приняли участие сотрудники органов внутренних дел из числа победителей и призёров международных соревнований по различным видам спорта. В рамках мероприятий проведена работа, направленная на пропаганду здорового образа жизни и предупреждение правонарушений среди несовершеннолетних, а также по ранней профессиональной ориентации школьников.

В мероприятиях, связанных с проведением детской оздоровительной кампании, приняло участие 405 сотрудников полиции, в том числе: 216 участковых уполномоченных полиции, 79 инспекторов по делам несовершеннолетних и 110 представителей других подразделений.

С целью сопровождения детей, состоящих на различных видах учета, в том числе привлечения последних в организации дополнительного образования, используется система наставничества (наставниками, как правило, выступают общественные воспитатели, сотрудники органов внутренних дел, уголовно-исполнительной системы, специалисты методических центров, социальные педагоги).

В учреждениях культурно-досугового типа (дворцах и домах культуры и искусства, филармониях, киноцентрах, музеях, планетариях, зоопарках) проведено 6 034 мероприятия (праздники, акции, фестивали, конкурсы, концерты и другие формы работы) для данной категории несовершеннолетних.

Большую работу по организации культурного досуга несовершеннолетних осуществляют библиотеки. В 2016 году в Липецкой области проведено для несовершеннолетних, состоящих на различных видах учета, 5 235 памятных тематических (календарных) мероприятий.

Областной юношеской библиотекой организован цикл мероприятий «Права и обязанности несовершеннолетних», где наиболее ярко представлен культурно-просветительный проект «Не отнимай у себя завтра» по работе с подростками девиантного поведения.

В рамках проекта прошли правовые турниры, акции, деловые игры, презентации, мастер-классы, которые посетило 573 человека. В течение года в рамках программы организовано 13 книжных выставок по циклам «Книги, помогающие жить», «Добрые советы», «Здоровый стиль жизни – это...», «Я имею право». Проведение для подростков мероприятий проекта позволило изолировать несовершеннолетних от негативного влияния внешней среды, показать им альтернативу их образу жизни, заложить ориентиры на правильные образцы поведения в обществе.

В 2016 году в рамках грантового проекта «Ты в этом мире не один» реализовывалась коррекционно-реабилитационная программа работы с трудными подростками Центра временного содержания для несовершеннолетних правонарушителей УМВД России по Липецкой области, поддержанная Некоммерческой организацией «Благотворительный фонд культурных инициатив (Фонд Михаила Прохорова)».

Для обеспечения реализации комплексных мероприятий по расширению возможностей для несовершеннолетних, состоящих на различных видах учета в органах и учреждениях системы профилактики безнадзорности и правонарушений несовершеннолетних, в сфере организации их досуга и дополнительного образования детей Центр событийного туризма на базе отдела «Романовская игрушка» разработал дополнительную образовательную программу бесплатных занятий «Обучение промыслам Липецкой области» для данной категории несовершеннолетних.

Работники культуры направляют свои творческие усилия на поиск новых форм клубной работы по данной тематике. Так, в Задонском районе в течение летнего периода при центрах культуры и досуга работают детские площадки, где с детьми занимаются подростки от 14 до 18 лет, которые трудоустроены на время летнего периода, под руководством работников культуры.

В ряде учреждений культуры области работают клубы выходного дня. Так, в Воронежском ПЦКиД Елецкого района по субботам и воскресеньям в течение всего дня с детьми проводятся различные мероприятия, спортивные конкурсы, тематические показы фильмов. На базе центров культуры и досуга Тербунского, Становлянского, Усманского районов во время летних каникул созданы детские клубы по организации досуга детей. В Данковском районе в текущем году функционировали 20 детских оздоровительных лагерей с дневным пребыванием детей на базе действующих образовательных организаций района.

Кроме того, в учреждениях культурно-досугового типа используются такие формы работы, как конкурсы, турниры, интеллектуальные и танцевальные марафоны, различные акции, форумы, смотры художественной самодеятельности, и другие.

Особое внимание в регионе уделяется вопросам предупреждения распространения среди несовершеннолетних алкоголизма, наркомании, проявлений экстремизма, расовой и национальной нетерпимости. По данной тематике проведено более 3 тысяч бесед и лекций.

Сотрудниками органов внутренних дел проведено 237 встреч с населением, подготовлено 325 выступлений в средствах массовой информации.

В марте 2016 года проведена широкомасштабная акция «Контакт», направленная на повышение уровня правовой грамотности подросткового населения, доверия несовершеннолетних к полиции региона. В период акции при организации совместных информационных мероприятий в городах и районах области обеспечено взаимодействие всех служб полиции с ветеранами органов внутренних дел, членами Общественного совета УМВД России по Липецкой области, а также представителями правоохранительных органов, суда, прокуратуры, учреждений и ведомств системы профилактики.

На базе образовательных организаций, организаций государственной поддержки детства проведено 235 крупномасштабных мероприятий, в их числе: 20 «Дней открытых дверей», 10 экскурсий для несовершеннолетних, состоящих на профилактических учетах в территориальных отделах МВД России, в учреждениях исполнения наказаний УФСИН России по области, 19 сходов граждан, 6 конференций и 17 иных мероприятий правоохранительной направленности.

В образовательных организациях области организовано 125 «Уроков общественной безопасности» с циклом лекций и бесед, направленных на предупреждение преступлений и правонарушений со стороны несовершеннолетних и в отношении них.

Одной из значимых проблем является распространение и потребление алкоголя, наркотиков в местах массового пребывания и отдыха молодежи. В этой связи органами внутренних дел в прошедшем году реализовывался комплекс мер, направленных на предупреждение, выявление и пресечение противоправных деяний, связанных с совершением в отношении несовершеннолетних противоправных действий и преступлений.

В прошедшем году подразделениями УМВД России по Липецкой области совместно с другими правоохранительными органами региона проведены: Всероссийская антинаркотическая акция «Сообща, где торгуют смертью!», межведомственный антинаркотический месячник, ОПМ «Наркостоп-2016», МКОПО «Мак-2016» и 6 рейдовых мероприятий в местах массового досуга населения и местах компактного проживания иностранных граждан, оперативно-профилактические мероприятия «Быт», «Надзор», «Алкостоп», «Профилактика». Полицейскими области в родительских и молодежных аудиториях проведено 2 082 беседы и лекции по предупреждению распространения наркомании.

С целью выявления и пресечения фактов пропаганды и рекламы наркотиков, а также новых потенциально опасных психоактивных веществ УМВД России по Липецкой области организован постоянный мониторинг Липецкого сегмента сети Интернет. Особое внимание уделялось популярным социальным сетям («ВКонтакте», «Одноклассники» и другие). В ходе мониторинга в 2016 году выявлено 3 таких противоправных факта, по которым составлены административные протоколы по статье 6.13. КоАП РФ (по двум материалам судом назначено наказание в виде административных штрафов – 4 000 рублей, один материал находится на рассмотрении).

18 мая 2016 года по инициативе Общественного Совета по проблеме подросткового курения при поддержке администрации Липецкой области и Липецкой торгово-промышленной палаты состоялся круглый стол по противодействию доступу несовершеннолетних к табачным изделиям, на котором обсуждены меры, принимаемые обществом для эффективного исполнения законодательного запрета на продажу табачных изделий несовершеннолетним.

В октябре 2016 года на территориях обслуживания ТО МВД России проведен мониторинг сообщений, обращений и заявлений граждан, административных материалов, информации, представляющих оперативный интерес, в том числе полученных при отработке

информационных массивов, средств массовой информации и профилактируемой категории граждан, по фактам сбыта и употребления несовершеннолетними «жевательной резинки», содержащей наркотические вещества. В ходе проведения мероприятий установлено, что подобных фактов на территории региона не зарегистрировано.

В декабре 2016 года проведен региональный этап Всероссийского конкурса социальной рекламы «Спасем жизнь вместе!», отобранные работы отправлены для дальнейшего участия в федеральном этапе конкурса. Изготовлены и переданы в администрацию г. Липецка и телерадиокомпанию «Липецкое время» 5 видеороликов социальной рекламы антинаркотической направленности и информационные материалы о противодействии наркомании и наркопреступности с целью публикации в средствах массовой информации.

В целях профилактики безнадзорности и правонарушений несовершеннолетних в период с июля по декабрь 2016 года сотрудниками управления по контролю за оборотом наркотиков УМВД России по Липецкой области (далее – УНК) организовано и принято участие в 58 мероприятиях антинаркотической направленности, из них 45 – в общеобразовательных организациях городов и районов области; 10 – в организациях среднего профессионального образования. Аналогичные мероприятия проводились на базе детского оздоровительного лагеря «Елочка», ОКУ «Усманский противотуберкулезный детский санаторий», ГБУ ДО «Спортивно–туристический центр Липецкой области».

За отчетный период общий охват профилактической работой составил 4 015 человек в возрасте до 18 лет.

В 2016 году организовано проведение на территории Липецкой области двух интернет-уроков «Профилактика наркомании в образовательной среде» и «Роль молодежных организаций в антинаркотическом воспитании сверстников».

В целях совершенствования антинаркотической профилактической работы в образовательных организациях утвержден план межведомственного взаимодействия УМВД России по Липецкой области и Департамента образования администрации г. Липецка по профилактике злоупотребления наркотическими средствами и психотропными веществами в образовательных организациях г. Липецка на 2016 – 2017 учебный год.

Кроме того, УНК организовано проведение второго этапа Всероссийской антинаркотической акции «Сообща, где торгуют смертью».

В 2016 году активизирована работа по раннему выявлению несовершеннолетних наркопотребителей. На 8,8 % (с 68 до 74) возросло количество подростков, доставленных в ОВД за совершение административных правонарушений в сфере незаконного оборота наркотических (далее – НОН) средств и психотропных веществ, из них: по ст. 6.9 КоАП РФ – 34 (или 45,9 %), по ст. 20.22 КоАП РФ – 27 (или 36,5 %), по ч. 2 ст. 20.20 КоАП РФ – 9 (или 12,2 %), по ст. 6.8 КоАП РФ – 4 (или 5,4 %).

Из общего числа зарегистрированных на территории Липецкой области правонарушений 27 (или 36,5 %) совершены несовершеннолетними в возрасте до 16 лет, 47 (или 63,5 %) – от 16 до 17 лет.

Два административных правонарушения в сфере НОН на территории региона допущены несовершеннолетними жителями других субъектов Российской Федерации.

В 27 случаях (или 46,6 %) на подростков составлялись административные протоколы за незаконное хранение и потребление наркотических средств, относящихся к категории синтетических наркотиков («спайсы»), в 23 (или 20,7 %) – наркотиков растительного происхождения (марихуана, каннабис, курительные смеси) и в 7 (или 9,5 %) – маркеров производных этилэфедрона («соли»). В 17 случаях (или 22,9 %) несовершеннолетние привлечены к ответственности за употребление токсических веществ.

Все материалы об административных правонарушениях направлены для принятия решения в муниципальные комиссии по делам несовершеннолетних и защите их прав. В отношении одного подростка производство по материалу об административном правонарушении по ч. 1 ст. 6.9 КоАП РФ прекращено в связи с добровольным обращением в медицинскую организацию для лечения.

На учетах в подразделениях по делам несовершеннолетних и защите их прав территориальных отделов МВД России по состоянию на 31 декабря 2016 года состоит 595 (2014 г. – 684; 2015 г. – 623) подростков, страдающих наркопатологией, из них: 564 – употребляющих спиртные напитки, 19 – наркотики и 12 – психотропные вещества. Выявлен и дополнительно поставлен на учет в территориальные отделы МВД России 21 (2014 г. – 33; 2015 г. – 25) несовершеннолетний, употребляющий наркотические средства, и 6 (2014 г. – 22; 2015 г. – 9) – токсические вещества.

В 2016 году сотрудниками полиции области организовано проведение целевых мероприятий по выявлению и пресечению преступлений и административных правонарушений, связанных с продажей несовершеннолетним алкогольной продукции и табачных изделий, а также вовлечением несовершеннолетних в их употребление.

При работе с 3388 несовершеннолетними, привлеченными к административной ответственности за нарушения норм антиалкогольного законодательства, установлены 783 (2014 г. – 968; 2015 г. – 1000) взрослых гражданина, совершивших правонарушения, связанные с вовлечением несовершеннолетних в употребление спиртных напитков, из которых 15 (2014 г. – 24; 2015 г. – 14) – в отношении родителей или иных законных представителей.

Липецкими полицейскими составлено 422 (2014 г. – 584; 2015 г. – 569) административных материала на должностных лиц, реализовавших алкогольные напитки несовершеннолетним, в действиях 19 (2014 г. – 11; 2015 г. – 18) лиц усмотрены признаки преступлений, квалифицированных по ст. 151.1 УК РФ (розничная продажа несовершеннолетним алкогольной продукции).

В результате рассмотрения материалов проверки и дознания в суд направлено 9 уголовных дел по ст. 151.1 УК РФ, по которым в отношении 7 лиц вынесены обвинительные приговоры с наложением штрафов на общую сумму 270 тыс. рублей, 2 должностных лица осуждены к исправительным работам. В производстве органов дознания находятся 4 уголовных дела, на рассмотрении в суде – одно. По 5 уголовным делам приняты решения об их прекращении в связи с деятельным раскаянием.

Установлено 2 (2015 г. – 1) преступления, предусмотренных ст. 151 УК РФ (вовлечение несовершеннолетних в антиобщественную деятельность). Инспекторами ОДН ОМВД России по Грязинскому и Добринскому районам выявлены факты систематического вовлечения взрослыми лицами несовершеннолетних в употребление алкогольных напитков.

За вовлечение несовершеннолетних в процесс потребления табака по ч. 1 ст. 6.23 КоАП РФ подготовлено 511 (2014 г. – 254; 2015 г. – 617) протоколов об административных правонарушениях на взрослых лиц.

Контингент подростков, находящихся под наблюдением врачей, в регионе ежегодно уменьшается. На учете в ГУЗ «ЛОНД» в 2016 году состоял 301 подросток (2015 г. – 353), в том числе: 21 – употребляющий наркотические вещества, 17 – токсические средства, 263 – алкогольную продукцию. В прошедшем году несовершеннолетние с диагнозом «наркомания» и «алкоголизм» на учете в ГУЗ «Липецкий областной наркологический диспансер» не состояли. В течение 2016 года в ГУЗ «ЛОНД» госпитализировано 4 несовершеннолетних, употребляющих наркотические вещества, 2 – токсические, один – с диагнозом «алкоголизм». При выписке из стационара 6 человек достигли совершеннолетия.

В 2016 году в ГУЗ «Липецкий областной наркологический диспансер» из органов внутренних дел поступило 183 извещения о необходимости обследования и лечения несовершеннолетних в связи с употреблением спиртных напитков, наркотических средств, психотропных и иных одурманивающих веществ, из которых взято под наблюдение – 173 человека (или 94,0 %).

В соответствии с Федеральным законом от 24 июня 1999 года № 120-ФЗ «Об основах системы профилактики безнадзорности и правонарушений несовершеннолетних» между правоохранительными органами, комиссиями по делам несовершеннолетних и защите их прав и лечебными учреждениями наркологического профиля организован постоянный обмен информацией о несовершеннолетних задержанных за употребление алкоголя и наркотических и токсических психоактивных веществ. ГУЗ «ЛОНД» ежемесячно получает информацию о подростках, задержанных в связи с употреблением психоактивных веществ, распитием алкогольных напитков, а также о родителях, злоупотребляющих алкоголем, наркотиками и психотропными веществами.

В этой связи в 2016 году существенно повысилась эффективность работы наркологической службы с извещениями из органов системы профилактики и выявлением наркологических больных среди родителей (таблица 11.1).

Таблица 11.1

Работа с извещениями в отношении родителей несовершеннолетних в 2014 – 2016 годах

Год	Получено извещений о родителях несовершеннолетних, склонных к употреблению алкоголя, наркотических средств и психоактивных веществ	Осмотрено врачом (% от общего количества извещений)	Взято под наблюдение (% от количества осмотренных)
2014	136	109 (80,1)	98 (89,9)
2015	168	146 (86,9)	139 (95,2)
2016	334	315 (94,3)	297 (88,9)
Динамика за 2015 – 2016 годы	увеличение в 1,98 раза	увеличение в 2,12 раза	увеличение в 2,14 раза

Задержанные правоохранительными органами подростки при подозрении на употребление психоактивных веществ проходят медицинское освидетельствование и при подтверждении наркологической патологии ставятся на учет.

В 2016 году проведены совместные выезды наркологов с территориальными подразделениями УМВД по Липецкой области по адресам лиц, уклоняющихся от диспансерного наблюдения.

По результатам выездов осмотрено наркологом 449 человек, из них 8 доставлено в стационар, 104 гражданам назначено амбулаторное лечение, 239 уклонистов обследовано на ВИЧ. Для лиц с высоким риском потребления психоактивных веществ повышена доступность психологической помощи.

В результате принятых организационно-практических мер, направленных на предупреждение безнадзорности и правонарушений, по итогам 2016 года отмечены положительные тенденции в структуре и динамике преступности несовершеннолетних.

Число преступлений, совершенных несовершеннолетними и при их соучастии, в прошедшем году сократилось на 10,1 % (2014 г. – 276, 2015 г. – 356, 2016 г. – 320) (диаграмма 11.3).

**Состояние подростковой преступности на территории Липецкой области
(общий массив расследуемых преступлений) в 2014 – 2016 годах**

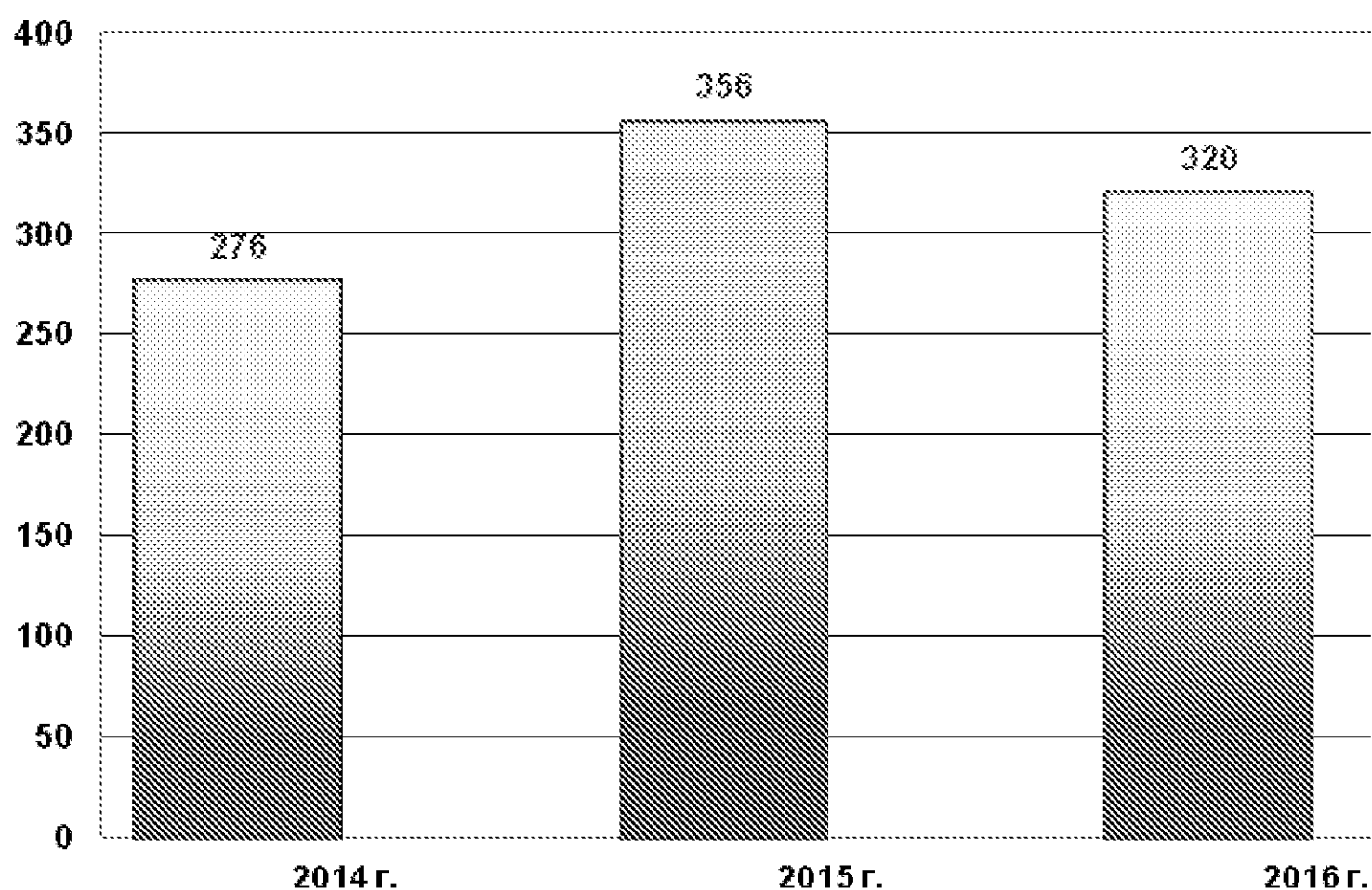

Удельный вес преступлений данной категории в общей структуре раскрытых уголовно наказуемых деяний составил 4,0 % (2014 г. – 3,5 %; 2015 г. – 4,1 %). Данный показатель ниже среднероссийского (4,5 %), а также ряда регионов Центрального федерального округа.

В городской местности зафиксировано 72,8 % (или 233) всех уголовно наказуемых деяний, совершенных несовершеннолетними, в сельской – 27,2 % (или 87). Местными жителями совершено 311 (или 97,2 %) уголовно наказуемых деяний.

Сократилось на 26,5 % (с 151 до 111) количество преступлений небольшой тяжести.

За последние 3 года преобладали преступления против собственности (2014 г. – 214; 2015 г. – 283; 2016 г. – 255), которые составляли основной массив уголовно наказуемых деяний, совершенных несовершеннолетними в истекшем году (255, или 79,7 %).

Количество хищений, совершенных несовершеннолетними в 2016 году, уменьшилось на 15,2 % (с 231 до 196). Редко совершались подростками мошенничества (одно) и разбойные нападения (три).

Незначительную часть в 2016 году составили деяния, совершенные подростками против жизни и здоровья (24, или 7,5 %). Около половины (11, или 45,8 %) из них квалифицировались по ст. 111 УК РФ (причинение тяжкого вреда здоровью).

Несовершеннолетними не допущено фактов убийства (2014 г. – 2; 2015 г. – 1). Сократилось на 46,2 % (с 13 до 7) число причинений средней тяжести вреда здоровью. На уровне 2015 года осталось количество уголовных правонарушений, связанных с причинением легкого вреда здоровью (одно).

Сократилось на 29,6 % (с 27 до 19) количество преступлений, связанных с незаконным оборотом наркотиков, в том числе в 2 раза (с 4 до 2) – с их сбытом. Вместе с тем, отмечен единичный случай совершения уголовно наказуемого деяния в состоянии наркотического опьянения (2014 г. – 4; 2015 г. – 7; 2016 г. – 1).

В преступности несовершеннолетних доминировал групповой характер. Практически каждое четвертое преступление совершено подростками в группах (2014 г. – 51; 2015 г. – 75; 2016 г. – 84).

На протяжении последних 3 лет преступления, совершенные подростками в составе организованной группы лиц, не зафиксированы.

В 2016 году участником уголовно наказуемых деяний стал 251 (2014 г. – 249; 2015 г. – 278) несовершеннолетний. Меньше на 9,4 % (с 85 до 77) участвовало в совершении преступлений подростков в возрасте 14 –15 лет и на 9,8 % (с 193 до 174) – 16 – 17 лет.

Реже становились участниками преступлений несовершеннолетние, ранее их совершавшие (2014 г. – 55; 2015 г. – 65; 2016 г. – 54).

Число ранее судимых участников преступлений, совершивших их повторно, уменьшилось по сравнению с 2015 годом на 31,2 % (с 11 до 10). Данный показатель является самым низким за последние 3 года (2014 г. – 16; 2015 г. – 11).

На 36,1 % (2014 г. – 61; 2015 г. – 55; 2016 г. – 39) снизилось число несовершеннолетних участников уголовно наказуемых деяний, состоящих на профилактическом учете в органах внутренних дел.

В результате проведения целенаправленных профилактических мероприятий с учащейся молодежью, обеспечения взаимодействия субъектов системы профилактики и образовательных организаций количество учащихся, принимавших участие в совершении преступлений, сократилось в 2016 году на 2,1 % (2015 г. – 192; 2016 г. – 188).

Уровень преступности в Липецкой области среди несовершеннолетних иностранных граждан незначителен: за последние три года ими совершено 16 уголовных преступлений (2014 г. – 3; 2015 г. – 3; 2016 г. – 10 преступлений).

Анализ решений, принятых при рассмотрении уголовных дел в отношении несовершеннолетних подозреваемых и обвиняемых в совершении преступлений, свидетельствует о том, что в 2016 году только в 42,6 % (или 107) случаев подростки привлечены к уголовной ответственности и в 22,3 % (или 56) – освобождены от неё. Увеличилось на 24,4 % (с 86 до 107) число несовершеннолетних, привлеченных к уголовной ответственности, и уменьшилось на 58,2 % (с 134 до 56) – освобожденных от нее.

Ежегодно отмечается сокращение числа выявленных сотрудниками полиции несовершеннолетних правонарушителей. Уменьшается и количество состоящих на профилактическом учете в территориальных отделах МВД России несовершеннолетних. В 2016 году количество состоящих на учете подростков сократилось на 8,2 % (2014 г. – 2 814; 2015 г. – 2 734; 2016 г. – 2 509).

В 2016 году количество преступных посягательств в отношении несовершеннолетних на территории региона сократилось на 27,9 % (с 670 до 483).

Значительное количество уголовно наказуемых деяний, совершенных в отношении несовершеннолетних (236, или 48,8 %), относилось к категории преступлений против семьи и несовершеннолетних.

В совершении преступлений в отношении детей (за исключением ст. 157 УК РФ) принимало участие 221 (2015 г. – 272) лицо, из них 195 (или 88,2 %) – взрослых и 26 (2015 г. – 42) – несовершеннолетних. Ранее судимыми лицами в отношении подростков совершено 23 (или 10,4 %) преступления, в том числе 5 из них являлись членами семей.

По результатам рассмотрения уголовных дел признаны потерпевшими 465 несовершеннолетних. Жертвами преступлений стали 264 ребенка в возрасте до 14 лет и 201 – старше 14 лет. Кроме того, в 2016 году потерпевшим признан один (2015 г. – 5) несовершеннолетний, относящийся к категории детей-инвалидов.

Дети нередко становятся жертвами преступлений по месту своего постоянного проживания, со стороны родителей и (или) законных представителей, а также родственников. В 2016 году на 6,2% (с 48 до 51) возросло число преступлений в отношении детей, совершенных родителями. Данные факты инициативно выявлены сотрудниками полиции. С применением физического насилия совершено 38 (ст. 116 УК РФ (24), ст. 156 УК РФ (4), ст. 264 УК РФ (5), ст. 118 УК РФ (2), ст. 106, 105, 112 УК РФ (по одному)) преступлений, психического (ст. 119 УК РФ) – 3 и сексуального насилия – 10 (ст. 131 УК РФ (6), ст. 132 УК РФ (4)).

Из общего числа всех деяний, совершенных в отношении несовершеннолетних, 42,0 % (или 203) составили преступления, предусмотренные ст. 157 УК РФ, и их число в 2016 году снизилось на 32,1 % (с 299 до 203). Фигурантами таких преступлений являлись 204 лица, из них 60 (или 29,4 %) - ранее судимые члены семьи. Признаны потерпевшими по уголовным делам по ст. 157 УК РФ 215 несовершеннолетних, в том числе 156 малолетних детей и 59 подростков.

На территории области в 2016 году отмечено снижение на 1,7 % (со 178 до 175) количества дорожно-транспортных происшествий (далее – ДТП) с участием детей в возрасте до 16 лет, в результате которых получили ранения 196 (+3,2 %; 2015 г. – 190) детей и 6 погибли (- 25 %; 2015 г. – 8).

В областном центре пострадали 111 несовершеннолетних и двое - погибли, что составляет 55,9% от общего числа пострадавших детей в области.

В 85,1 % случаях в дорожно-транспортных происшествиях с участием несовершеннолетних установлена вина водителей транспортных средств (149 ДТП), по собственной неосторожности пострадали 26 несовершеннолетних (2015 г. – 32), что составляет 12,9 % от общего числа пострадавших в результате ДТП.

Основную долю (57,4 %) пострадавших в дорожно-транспортных происшествиях составили дети-пассажиры (116 человек, в том числе 100 получили травмы и 4 погибли; 2015 г. – 89, в том числе 85 – ранены, четверо – погибли). Из 116 пострадавших пассажиров 54 находились в детском удерживающем устройстве, 23 – пристегнуты ремнем безопасности. Двое несовершеннолетних пострадали в качестве пассажиров мотоцикла и скутера и еще двое детей получили травмы по собственной неосторожности, в том числе: один ребенок – катаясь на подножке автомобиля, второй – не держался за поручни во время движения автобуса. Основными причинами таких происшествий стали: превышение скоростного режима, несоответствие выбранной скорости дорожным условиям, обстановке, выезд водителя на полосу встречного движения.

Остается на высоком уровне количество дорожно-транспортных происшествий с участием детей-пешеходов (32,2 % от общего числа пострадавших детей). В 64 ДТП пострадали 65 детей, из них 63 – получили травмы и двое – погибли (2015 г. – 66).

Из 65 пострадавших несовершеннолетних пешеходов по собственной неосторожности пострадали 12 детей и двое погибли (+21,4 %; 2015 г. – 11), что составляет 21,5 % от общего числа пострадавших детей-пешеходов. В 79,7 % случаях виновными в ДТП являются водители транспортных средств. Основной причиной ДТП стали такие нарушения, как: неподчинение сигналам светофора, требованиям дорожных знаков и разметке, непредоставление преимущества в движении пешеходам, несоответствие выбранной скорости дорожным условиям, обстановке.

Основной причиной ДТП, совершенных по вине детей-пешеходов, является переход проезжей части в неустановленном месте и неподчинение сигналам светофора.

В ДТП с участием детей-пешеходов на одежде пострадавших световозвращающие элементы присутствовали только у девяти детей. В 46 случаях дети находились на ули-

це без сопровождения взрослых, и в одном - ребенок пострадал, действуя по указке взрослого.

В 41,5 % случаях в дорожно-транспортных происшествиях пострадали пешеходы в возрасте от 7 до 10 лет (27 детей), в 23,1 % – в возрасте 14-15 лет (15 детей, один погиб), в 13,8 % – 11 – 13 лет (9 детей), в 6,2 % – в возрасте от 0 до 3 лет (4 ребенка, один погиб), в 15,4 % – от 4 до 6 лет (10 детей).

В 2016 году зафиксировано 12 наездов на несовершеннолетних велосипедистов, в результате которых пострадали 12 детей (2015 г. – 26, в том числе трое погибли), что составляет 5,9 % от общего количества пострадавших в ДТП несовершеннолетних. В 66,7 % случаев пострадали велосипедисты в возрасте 7 – 10 лет (8 человек) и 4 ребенка, или 33,3 %, в возрасте 11 – 15 лет.

В пяти случаях дети пострадали по собственной неосторожности - пересечение дороги велосипедистом по пешеходному переходу.

В девяти дорожно-транспортных происшествиях пострадали девять несовершеннолетних водителей в возрасте до 16 лет (2015 г. – 16), что составляет 4,5 % от общего числа пострадавших в ДТП несовершеннолетних. Во всех случаях пострадали водители транспортных средств в возрасте 14 – 15 лет, четверо из которых пострадали по собственной неосторожности, из них трое управляли мотоциклом и один – автомобилем.

Анализ детского дорожно-транспортного травматизма показывает, что в 71,8 % случаев пострадали дети школьного возраста (с 6 до 16 лет), 28,2 % – дошкольного возраста (до 6 лет). По сравнению с АППГ ДТП с участием детей школьного возраста (с 6 до 16 лет) увеличилось на 1,4 % (с 143 до 145), а дошкольного возраста (до 6 лет) – на 3,5 % (с 55 до 57).

Работа по предупреждению детского дорожно-транспортного травматизма в прошедшем году УМВД России по области осуществлялась во взаимодействии с заинтересованными органами исполнительной власти Липецкой области, органами местного самоуправления, общественными объединениями, представителями средств массовой информации.

Действующие в Липецкой области некоммерческие организации оказывают значительное влияние на жизнедеятельность детей и семей, имеющих детей. В 2016 году отмечено широкое участие общественных организаций в реализации федеральных и региональных целевых программ в интересах детей. Деятельность общественных организаций направлена на развитие услуг, предоставляемых в целях: профилактики социального сиротства, поддержки материнства и детства; профилактики немедицинского потребления наркотических средств и психотропных веществ; патриотического воспитания детей и молодежи; профилактики и охраны здоровья, пропаганду здорового образа жизни.

Общественные организации в прошедшем году оказывали материальную, юридическую, социально-психологическую помощь семьям и детям, оказавшимся в трудной жизненной ситуации, организовывали общественное попечительство над учреждениями государственной поддержки детства, участвовали в поиске пропавших детей.

В городах Липецке, Задонске, Воловском и Хлевенском районах в образовательных организациях среднего и высшего профессионального образования действуют оперативные отряды. Студенческие оперативные отряды организованы администрациями образовательных организаций. Состав отрядов формируется и утверждается в начале каждого года. В состав оперативных отрядов входит студенческая молодежь, представители педагогической общественности, служащие и рабочие. Главной целью совместной работы оперативных отрядов с органами внутренних дел является привлечение молодежи к волонтерской деятельности по оказанию содействия полиции, вовлечение активных граждан в работу по

профилактике преступлений и правонарушений. Численность отрядов достигает порядка 20-30 человек. Членами оперативных отрядов осуществляется своевременное информирование органов внутренних дел о нарушениях и угрозе общественному порядку, в том числе в общежитиях образовательных организаций; содействие в мероприятиях по охране общественного порядка; гражданско-патриотическое воспитание подрастающего поколения; распространение правовых знаний и норм поведения в общественных местах.

В области создано 101 общественное объединение правоохранительной направленности, а том числе: «Юный друг полиции», «Юный инспектор движения», «Школа юного юриста». В 2016 году реализован проект Липецкой региональной общественной детско-юношеской организации «Союз юных инспекторов движения» под названием «Предотвращение несчастных случаев, профилактика безопасности дорожного движения», участниками которого стали более 10 тыс. человек. Основная цель – воспитание законопослушных участников дорожного движения, пропаганда среди детей и молодежи правил дорожного движения, расширение системы знаний и практических навыков безопасного поведения на дороге.

19 марта 2016 года на базе ФГБОУ ВО «Липецкий государственный педагогический университет им. П.П. Семенова-Тян-Шанского» состоялся региональный финал конкурса юных инспекторов движения «Безопасное колесо», в котором приняла участие 21 команда, представлявшая все города и муниципальные районы области с численностью участников свыше 10 тыс. детей и подростков. Участники конкурса соревновались в вождении велосипеда в автогородке, фигурном управлении двухколесным транспортом, на знание ПДД и дорожных знаков, а также по оказанию первой помощи пострадавшим в ДТП.

В период с 01 по 08 июня 2016 года во Всероссийском детском центре «Океан» четверо юных липчан приняли участие во Всероссийском этапе конкурса юных инспекторов движения «Безопасное колесо». Свыше трехсот несовершеннолетних из 77 регионов России на протяжении четырех дней соревновались в различных конкурсах по безопасности дорожного движения: знании Правил дорожного движения, умении оказать первую помощь пострадавшим в дорожно-транспортном происшествии, фигурном вождении велосипеда. По результатам всех конкурсов Всероссийского финала липецкая команда стала серебряным призером и получила право представлять Российскую Федерацию на Европейском образовательном конкурсе по изучению и соблюдению правил дорожного движения, который в 2016 году проходил в Чешской республике. В период с 22 по 25 сентября 2016 года липецкие юндоуцы приняли участие в Европейском образовательном конкурсе по изучению правил дорожного движения, который проходил в г. Усть-над-Лабем. Всего в международных состязаниях приняли участие юные велосипедисты из двадцати трех европейских стран. Упражнения и задания конкурса были распределены по восьми станциям, каждая из которых содержала несколько задач. Четыре станции состояли из упражнений по вождению велосипеда, две – из теоретических заданий, остальные станции включали в себя творческий и экспериментальный конкурсы. Судейство конкурсов осуществляли сотрудники дорожной полиции Чехии и представители Международной автомобильной федерации (FIA). Липецкая команда заняла пятое место по результатам всех конкурсов.

В сентябре 2016 года в рамках VI Международного конгресса «Безопасность на дорогах ради безопасности жизни», состоявшегося в г. Санкт-Петербурге в выставочном комплексе «Ленэкспо», прошел Первый Всероссийский детский форум «Дорога – символ жизни», в котором приняла участие делегация юных инспекторов движения из Липецкой области. На протяжении двух дней дети были первыми, с кем встречались участники форума, которым ребята предлагали ответить на вопрос о том, как сделать дорогу безопаснее. На Международном конгрессе на специально оборудованном стенде и видеопрезентации пред-

ставлен липецкий опыт волонтерского движения по безопасности дорожного движения «Дорогами безопасности». За два года работы волонтерского центра по БДД в регионе подготовлено более 100 инструкторов-мультипликаторов, которые обучили более 2 тыс. студентов и школьников. Во многих образовательных организациях региона активисты волонтерского движения создали специальные клубы по дорожной безопасности. Например, на базе Российской академии народного хозяйства и государственной службы при Президенте РФ второй год активно действует клуб «Безопасные дороги». Среди студенческого сообщества стали популярны фестиваль «КВН «Дороги безопасности», автовеломногоборье «Живи по правилам» и многие другие. Одним из показателей эффективности работы центра является пример оперативного действия обученных волонтеров на месте дорожно-транспортных происшествий. Три члена центра в 2016 году своевременно и профессионально оказали первую помощь пострадавшему в автоаварии в городе Липецке.

В 2016 году сотрудниками ГИБДД УМВД России по Липецкой области опубликовано более тысячи материалов на страницах местной периодической печати, подготовлено 797 передач и выступлений на радио, 382 – на телевидении, 5 070 – в сети Интернет и 642 – на сайте ГУ ОБДД МВД России (новости региона). Проведено 6 365 бесед, лекций, инструктажей в образовательных организациях области.

*Мероприятия судов Липецкой области,
направленные на развитие дружественного правосудия к семье и детям*

Мероприятия по развитию дружественного к ребенку правосудия проводятся всеми судами Липецкой области с июня 2008 года и заключаются в следующем:

- соблюдение принципа специализации судей, рассматривающих уголовные и (или) гражданские дела и материалы с участием несовершеннолетних;
- активное участие в судопроизводстве помощника судьи с функциями социального работника;
- психологическое сопровождение несовершеннолетних правонарушителей, жертв преступлений, а также детей и семей, попавших в трудную жизненную ситуацию;
- социальная диагностика личности несовершеннолетнего и совершенного им правонарушения;
- составление карты социального сопровождения несовершеннолетнего правонарушителя как основы его реабилитационной программы;
- проведение психолого-педагогического исследования по гражданскому делу, связанному с воспитанием детей;
- проведение различных профилактических мероприятий с несовершеннолетними и их семьями, оказавшимися в трудной жизненной ситуации;
- проведение процедуры восстановительной медиации по уголовным делам о преступлениях несовершеннолетних;
- проведение процедуры медиации в целях урегулирования конфликтов, вытекающих из семейных правоотношений;
- способствование развитию школьных служб примирения как меры первичной профилактики правонарушений и внутришкольных конфликтов;
- повышение уровня взаимодействия судебной, законодательной и исполнительной власти, правоохранительных органов, прокуратуры, органов и служб системы профилактики

безнадзорности и правонарушений несовершеннолетних, социальных служб в сфере охраны прав ребенка и семьи.

Проведение указанных мероприятий существенно сказывается на повышении качества рассмотрения уголовных и гражданских дел с участием несовершеннолетних.

Согласно статистике по уголовным делам о преступлениях несовершеннолетних в 2016 году судами области рассмотрено 186 уголовных дел в отношении 220 несовершеннолетних. Из них 131 уголовное дело в отношении 163 несовершеннолетних рассмотрели судьи районных федеральных судов и 55 уголовных дел в отношении 57 несовершеннолетних рассмотрели мировые судьи.

По категориям преступлений рассмотрено: 63 уголовных дела в отношении 65 несовершеннолетних, совершивших преступления небольшой тяжести; 4 – в отношении 93 несовершеннолетних, совершивших преступления средней тяжести; 43 - в отношении 50 несовершеннолетних, совершивших тяжкие преступления; 6 – в отношении 10 несовершеннолетних, совершивших особо тяжкие преступления. Одно уголовное дело возвращено прокурору в порядке статьи 237 УПК РФ для устранения препятствий рассмотрения судом. Три дела на четыре лица направлено по подсудности в другой суд.

В отношении трех несовершеннолетних применены принудительные меры медицинского характера.

Осуждено 94 несовершеннолетних, из них: к лишению свободы на определенный срок – 19, к лишению свободы условно – 37, к ограничению свободы – 9, к обязательным работам – 16, к штрафу – 6, к исправительным работам – один.

Освобождены от наказания в виде лишения свободы в связи с направлением в специальные учебно-воспитательные учреждения закрытого типа 6 несовершеннолетних. В 2015 году от наказания в виде лишения свободы по указанному основанию было освобождено только 3 несовершеннолетних.

В отношении 117 несовершеннолетних уголовные дела прекращены по нереабилитирующим основаниям, в том числе в отношении 4 лиц – в связи с применением принудительных мер воспитательного воздействия, а в отношении 113 лиц – в связи с примирением с потерпевшим.

Отмечается, что количество уголовных дел о преступлениях несовершеннолетних, прекращенных в связи с примирением с потерпевшим, в 2016 году по сравнению с 2015 годом увеличилось почти в 2 раза.

Удовлетворено 12 постановлений следователя о применении к несовершеннолетним принудительных мер воспитательного воздействия по прекращенным в ходе расследования уголовным делам.

Таким образом, всего в 2016 году применены принудительные меры воспитательного воздействия в отношении 16 несовершеннолетних.

В специальные учебно-воспитательные учреждения закрытого типа судами Липецкой области направлены 6 подростков; в Центр временного содержания для несовершеннолетних правонарушителей УМВД России по Липецкой области помещено 39 несовершеннолетних.

Оправдательные приговоры в 2016 году в отношении несовершеннолетних не выносились.

По ходатайствам судов, направленным в ходе производства по уголовному делу в различные организации, с целью оказания помощи несовершеннолетним и их семьям: 15 подростков трудоустроены, 4 направлены к наркологу, один возвращен к учебному процессу, 13 подросткам и их семьям оказана помощь социальными службами, 50 подросткам оказана психологическая помощь, в 15 семьях налажены отношения между подростком и

родителями. Судами вынесено 72 частных постановления как основы профилактической работы с несовершеннолетним, либо по фактам нарушения их прав или оказания различного вида помощи (таблица 11.2).

Таблица 11.2

**Количество рассмотренных уголовных дел в отношении несовершеннолетних
(до проведения мероприятий, направленных на развитие дружественного к семье
и детям правосудия) за 2014 – 2016 годы**

Год	Рассмотрено		Осуждено (лиц)			Прекращено уголовных дел (по лицам)		
	дел	лиц	реальное лишение свободы	осуждение к лишению свободы условно	иные меры наказания	количество прекращенных дел в судебном заседании и рассмотренных постановлений о прекращении дел на предварительном следствии	примирение с потерпевшим	по реабилитирующим основаниям
2014	155	173	11	28	33	18	90	0
2015	134	156	18	28	20	34	66	0
2016	186	220	19	37	32	16	113	1

Согласно статистическим сведениям ГИЦ МВД России по Липецкой области в 2016 году по сравнению с 2015 годом на 10,1 % (с 356 до 320) сократилось количество преступлений, совершенных несовершеннолетними. На 9,7 % (с 278 до 251) снизилось число несовершеннолетних лиц, совершивших преступления. На 16,9 % (с 65 до 54) сократилось количество несовершеннолетних лиц, совершивших преступления повторно.

Отмечено, что в 2007 году, до введения технологий дружественного к ребенку правосудия, повторно совершили преступления 162 подростка.

Количество ранее судимых подростков, совершивших повторно преступления, уменьшилось с 11 до 10. В 2007 году повторно совершили преступления 85 судимых подростков. На 24,5 % (с 371 до 280 лиц) сократилось количество несовершеннолетних потерпевших.

Таким образом, с 2008 года, с момента проведения судами во взаимодействии с органами системы профилактики безнадзорности и правонарушений несовершеннолетних мероприятий, направленных на профилактику преступности несовершеннолетних, к 2016 году в 3 раза сократилось количество несовершеннолетних, совершивших преступления повторно. В 8,5 раза сократилось количество ранее судимых несовершеннолетних, совершивших преступления повторно. Судами области рассмотрено в 2,8 раза меньше уголовных дел в отношении несовершеннолетних. Количество подростков, в отношении которых рассматривались уголовные дела, сократилось в 2,7 раза.

Значительно реже суды области стали применять к несовершеннолетним наказание в виде реального лишения свободы. Если в 2007 году наказание в виде лишения свободы было назначено в отношении 12,6 % несовершеннолетних (от общего числа лиц, в отношении которых были рассмотрены уголовные дела), то в 2016 году лишение свободы назначено в отношении 8,6 % несовершеннолетних.

Уменьшилось количество несовершеннолетних, в отношении которых на период предварительного расследования была избрана мера пресечения в виде заключения под стражу (с 6 до 5 лиц). Данные лица обвинялись в совершении особо тяжких преступлений (таблица 11.3).

Таблица 11.3

**Сведения об избрании несовершеннолетним меры пресечения в виде заключения под стражу
в 2014 – 2016 годах**

Год	Преступления не- большой тяжести		Преступления средней тяжести		Тяжкие преступления		Особо тяжкие преступления	
	рас- смотре- но	удовле- творено	рассмот- рено	удовле- творено	рассмот- рено	удовле- творено	рас- смотре- но	удовле- творено
2014	0	0	0	0	8	5	2	2
2015	0	0	1	0	5	5	1	1
2016	0	0	0	0	1	0	5	5

Одновременно отмечается сокращение к 2016 году на 2 – 3 % по сравнению с предыдущими годами количества исков о лишении родительских прав, рассмотренных судами Липецкой области. Более всего (на 66 %) в истекшем году сократилось количество споров по ограничению в родительских правах (таблицы 11.4, 11.5). Сокращению числа споров указанной категории послужило, в том числе, проведение судами профилактических мероприятий, направленных на защиту прав и интересов несовершеннолетних, ведение внутрисудебного контроля детей и семей, в отношении которых в производстве судов находились гражданские дела. Ответчики были предупреждены судами о необходимости изменения своего отношения к воспитанию детей.

Таблица 11.4

**Сведения о количестве дел с вынесением решения, связанным с воспитанием детей,
рассмотренных судами Липецкой области, в 2016 году**

Категории дел	Всего окончено в отчетном перио- де с вынесением решения	из них	
		удовле- творено	отказано
о лишении родительских прав	270	197	73
о восстановлении в родительских правах	6	5	1
об ограничении в родительских правах	17	12	5
об отмене ограничения в родительских правах	4	4	0
об усыновлении	98	94	1 (3 иска оставлены без рас- смотрения)
об отмене усыновления	1	0	1
о предоставлении детям-сиротам и детям, ос- тавшимся без попечения родителей, и лицам из их числа жилого помещения	57	44	6 (7 исков оставлены без рассмотрения)

Таблица 11.5

**Сведения о рассмотрении гражданских дел в судах Липецкой области
в 2014 – 2016 годах**

Годы	Лишение родительских прав		Ограничение в родительских правах		Восстановление в родительских правах	
	всего окончено с вынесени- ем реше- ния	из них удов- летворено	всего окончено с вынесением решения	из них удов- летворено	всего оконче- но с вынесе- нием решения	из них удовле- творено
2014	287	220 77%	69	38	15	11
2015	282	209 74,1%	49	32	11	10
2016	270	197 72,9 %	17	12	6	5

В 2016 году судами региона проведена значительная работа по развитию дружественного к ребенку правосудия как в нашем регионе, так и в общероссийском масштабе.

Подведены итоги мониторинга развития дружественного к ребенку правосудия в регионах Российской Федерации. Рабочей группой при Совете судей Российской Федерации по развитию дружественного к ребенку правосудия в системе правосудия Российской Федерации под руководством председателя Липецкого областного суда выработаны пути дальнейшего использования технологий, направленных на профилактику правонарушений, а также на защиту прав и интересов несовершеннолетнего и его семьи. Выработаны предложения по формированию задач и направлений деятельности Всероссийской ассоциации восстановительной медиации на 2016 – 2017 годы (Москва, 15 – 17 июня 2016 года).

Практически все суды Липецкой области ведут активную профилактическую работу с родителями и детьми, находящимися в социально опасном положении или оказавшимися в трудной жизненной ситуации, а также с детьми, совершившими правонарушения, преступления или общественно опасные деяния, совершенные лицами, не достигшими возраста уголовной ответственности, что даёт положительные результаты.

Вопросы повышения эффективности взаимодействия судов и органов системы профилактики, в том числе реализации мероприятий по созданию в Липецкой области службы примирения (медиации), обсуждались на Координационном совете по развитию дружественного к ребенку правосудия. По результатам разработан порядок межведомственного взаимодействия при проведении примирительных процедур и иных восстановительных программ.

Судами области проведены координационные совещания по вопросам взаимодействия заинтересованных органов при проведении профилактической работы с лицами, состоящими на внутрисудебном учете и контроле, а также при рассмотрении гражданских дел, связанных с воспитанием детей.

По состоянию на январь 2017 года на внутрисудебном контроле состоят 177 несовершеннолетних, в отношении которых вынесены обвинительные приговоры, либо по нереабилитирующим основаниям прекращены уголовные дела, и 294 семьи. При этом 130 несовершеннолетних состоят на учете в федеральных районных судах и 47 несовершеннолетних – на различных судебных участках Липецкой области.

В 2016 году продолжили свою деятельность организованные ранее проекты – «Молодежный клуб» (Левобережный районный суд г. Липецка), «Школа родителей», клуб «Творчество» (Советский районный суд г. Липецка), «Духовное возрождение семьи» (Правобережный районный суд г. Липецка), клуб «Сто друзей» (Октябрьский районный суд г. Липецка), клуб «Ладья» (Елецкий городской суд).

Судами Липецкой области в течение года организованы и проведены с участием несовершеннолетних конкурсы, викторины, экскурсии, посещения музеев, театров, цирка, авиационного центра, посещались концерты, театрализованные мероприятия, приуроченные к различным праздникам.

Заслуживает внимания опыт «Школы родителей» Советского суда города Липецка. В 2016 году для коррекции поведения в «Школу родителей» направлены Советским судом города Липецка 8 родителей, Левобережным судом города Липецка – 2 родителя. Кроме того, 8 родителей обратились в «Школу родителей» самостоятельно, 18 человек включились в проводимые коррекционные программы и успешно их прошли, улучшив внутрисемейные отношения.

Липецким региональным отделением Общероссийской общественной организации

«Российское объединение судей» организовано и проведено два творческих конкурса: «Мой папа (моя мама) работает в суде» и «Гримасы коррупции».

В Елецком городском суде состоялось подведение итогов конкурса творческих работ на тему «Защитник Родины вчера, сегодня».

В целях правового просвещения несовершеннолетних в областном суде проводились правовые уроки-экскурсии для учащихся общеобразовательных и средних профессиональных организаций, членов городского Совета лидеров ученического самоуправления и детского движения, членов медиативного клуба «Фемида».

В мае 2017 года с участием представителей управления Министерства юстиции по Липецкой области, Липецкого областного Совета депутатов, прокуратуры Липецкой области, Адвокатской палаты Липецкой области, Молодежного парламента Липецкой области, организаций высшего профессионального образования Липецкой области, Общероссийской общественной организации «Российское объединение судей» проведен круглый стол «Развитие института бесплатной юридической помощи и правовое просвещение: проблемы и перспективы».

Судами области проводятся новые формы правового просвещения с использованием средств массовой информации. Так, в газете «Задонская правда» Задонского района опубликованы статьи судьи Задонского районного суда Липецкой области по темам: «Право ребенка на защиту», «Имущественные права ребенка». В газете «Заветы Ильича» г. Данкова опубликована статья помощника судьи Данковского городского суда Липецкой области «Худой мир лучше доброй ссоры». В районной газете «Сельские зори» Долгоруковского района опубликованы статьи «Оступиться бывает просто, а встать на путь исправления гораздо сложнее», «Альтернативный метод разрешения споров». По материалам, представленным помощником судьи Тербунского районного суда Липецкой области, опубликована статья «Ты не прав, если не знаешь своих прав».

Ежемесячно судьями проводятся профилактические мероприятия с подростками, содержащимися в Центре временного содержания для несовершеннолетних правонарушителей УМВД России по Липецкой области, а также с воспитанниками Г(О)БУ «Боринский центр помощи детям, оставшимся без попечения родителей, и содействия семейному устройству».

Судьями Тербунского районного суда Липецкой области осуществляется благотворительная деятельность в отношении детей, находящихся в реабилитационном центре «Доверие» д. Красотыновка Долгоруковского района, а также в ОКУ «Воловский центр социальной помощи семье и детям «Исток». Взято шефство над воспитанниками ГБОУ «Специальная школа – интернат с. Вторые Тербуны».

Большое внимание уделяется развитию в области примирительных процедур как инструменту профилактики конфликтов.

В апреле 2016 года на базе МБОУ СОШ г. Липецка № 5 проведен семинар с участием представителей суда, завучей и педагогов-психологов образовательных организаций, специалистов комиссий по делам несовершеннолетних и защите их прав, органов социальной защиты, медиаторов по вопросу: «Порядок межведомственного взаимодействия муниципальных комиссий по делам несовершеннолетних и защите их прав, органов внутренних дел и служб медиации (примирения) по реализации восстановительных технологий».

Заклучено Соглашение о сотрудничестве между Советом ректоров Липецкой области и Липецким областным судом в сфере развития медиации в вузах Липецкой области. Разработано Положение о службе медиации в вузе, составлен План организации и развития службы медиации в вузах Липецкой области.

В Елецком государственном университете имени И.А. Бунина при поддержке Липецкого областного суда, Общественного центра «Судебно-правовая реформа», ГАУДПО Липецкой области «Институт развития образования», Ассоциации служб примирения образовательных организаций Липецкой области состоялся семинар-тренинг «Практика межведомственного взаимодействия при реализации восстановительного подхода в службах примирения Липецкой области».

С применением процедуры медиации судами области рассмотрено 23 уголовных дела о преступлениях, совершенных подростками. Отмечается опыт применения процедуры медиации по гражданским делам, связанным с воспитанием детей.

Кроме того, по инициативе Липецкого регионального отделения общероссийской общественной организации «Ассоциация юристов России» Липецкий областной суд принял участие в открытии на территории районов Липецкой области Центров альтернативных способов разрешения конфликтов и проведении общих родительских собраний для обеспечения получения информации по развитию медиации как способа бесконфликтного разрешения споров.

В марте 2016 года такой Центр открыт в селе Тербуны, в апреле – в городе Лебедянь (на базе консультационного центра бесплатной юридической помощи) и поселке Добринка. В целях информирования о работе центров и возможностях мирного урегулирования возникающих споров проведены расширенные родительские собрания в школах районов, где было особо отмечено наличие положительного опыта достижения приемлемых условий соглашения между конфликтующими сторонами как в досудебном, так и в судебном порядке.

Успешно функционирует школьная служба примирения «Феникс» на базе МБОУ СОШ № 8 г. Липецка, координатором открытия которой выступил Правобережный районный суд г. Липецка; организована комната для примирения, разработаны и приняты необходимые документы. В настоящее время на территории Советского округа г. Липецка созданы «Школьные службы примирения» в 12 образовательных учреждениях. Елецким районным судом Липецкой области в течение 2016 года было проведено 2 информационных просветительских мероприятия по вопросам школьной медиации с руководителями образовательных организаций. В Елецком городском суде ведется работа по развитию школьных служб примирения, принимают активное участие в общешкольных собраниях родителей детей, обучающихся в школах города.

Октябрьским районным судом г. Липецка в 2016 году в целях распространения опыта работы действующих «Школьных служб примирения» среди учащихся колледжей были организованы встречи со студентами 1-3 курсов юридического факультета Г(О)БОУ СПО «ЛМСК», в ходе которых проводились круглые столы на тему «Альтернативная процедура урегулирования споров», «Актуальность создания служб примирения».

При активном содействии Чаплыгинского районного суда Липецкой области создано 20 школьных служб примирения в районе.

С 2016 года начали работу школьные службы примирения в образовательных организациях Тербунского и Долгоруковского районов.

Судами проводится работа по взаимодействию с кураторами школьных служб примирения, по отработке порядка межведомственного взаимодействия и анализу проведенных программ восстановительной медиации, разрабатываются методы разрешения конфликтных ситуаций, возникающих в школе и внутри семьи.

В 2016 году для детей проведены мероприятия, посвященные праздничным датам:

Так, в мае 2016 представители Липецкого областного суда поздравили выпускников Г(О)БУ «Боринский центр помощи детям, оставшимся без попечения родителей, и содействия семейному устройству», вручив им подарочные сертификаты. В День знаний

1 сентября 2016 года в данном Центре судьи провели открытый урок по профориентации и поздравили воспитанников с началом учебного года.

В преддверии праздника «Международный день защиты детей» судьи Елецкого городского суда организовали для детей конкурс рисунков на асфальте на тему: «Я в стране закона и порядка».

В июне 2016 года Октябрьским районным судом г. Липецка совместно с Липецким областным судом, Липецким региональным объединением общероссийской общественной организации «Российское объединение судей» на территории парка Победы г. Липецка для детей проведена военно-спортивная игра «Зарница», приуроченная к празднованию Дня защиты детей и Дня России.

В канун 71-й годовщины Победы в Великой Отечественной войне для подростков, состоящих на внутрисудебном учете в г. Липецке, был организован конкурс видеороликов. Все участники получили благодарственные письма от Липецкого регионального отделения Общероссийской общественной организации «Российское объединение судей» и памятные подарки от «Молодежного клуба».

РАЗДЕЛ 12. ПОЛОЖЕНИЕ НЕСОВЕРШЕННОЛЕТНИХ, ОТБЫВАЮЩИХ НАКАЗАНИЕ В ВОСПИТАТЕЛЬНЫХ КОЛОНИЯХ

В воспитательных колониях в соответствии с частью 9 статьи 74 Уголовно-исполнительного кодекса РФ отбывают наказание несовершеннолетние, осужденные к лишению свободы, а также осужденные, оставленные в воспитательных колониях до достижения ими возраста 19 лет.

В рамках мероприятий по оптимизации штатной численности уголовно-исполнительной системы согласно перечню исправительных учреждений и следственных изоляторов территориальных органов Федеральной службы исполнения наказаний России в 2013 году Усманская воспитательная колония ликвидирована. Несовершеннолетние осужденные были переведены в Бобровскую воспитательную колонию УФСИН России по Воронежской области.

С мая 2015 года несовершеннолетние, совершившие преступление на территории Липецкой области и осужденные к лишению свободы, направляются для отбывания наказания в Алексинскую воспитательную колонию УФСИН России по Тульской области.

В настоящее время в Алексинской воспитательной колонии содержатся 6 несовершеннолетних осужденных жителей Липецкой области.

В колонии обеспечивается общеобразовательное и профессиональное обучение воспитанников, которые имеют возможность освоить профессии слесаря механосборочных работ, овощевода, оператора швейного оборудования, повара, штукатур-маляра, токаря. налажено производство хлебобулочных изделий, соевого молока, сушка овощей. Воспитанники колонии выращивают овощи, разводят свиней, овец. Осуществляют пошив одежды, как для личного пользования, так и для выполнения различных швейных заказов. По окончании обучения осужденные получают соответствующие документы.

Достаточно внимания уделяется организации свободного времени осужденных. Библиотека колонии насчитывает 6 300 экземпляров книг. Для воспитанников организуют экскурсии в музеи городов Алексина и Тулы, для чего колонии выделен новый автобус.

В учреждении осуществляется социальная работа с осужденными, направленная на их реабилитацию и подготовку к освобождению. С первых дней нахождения несовершеннолетних в условиях изоляции и до окончания срока отбывания наказания обеспечивается психологическое сопровождение осужденных психологами учреждений уголовно-исполнительной системы.

Порядок организации воспитательной работы с осужденными в колонии определяется Инструкцией об организации воспитательной работы с осужденными в воспитательных колониях Федеральной службы исполнения наказаний.

Обеспечивается взаимодействие с Центром занятости населения г. Алексина, а также предприятиями и организациями города.

В целях своевременного оказания содействия в решении вопросов трудового и бытового устройства после освобождения администрация колонии взаимодействует с органами и учреждениями системы профилактики Липецкой области и областной комиссией по делам несовершеннолетних и защите их прав.

РАЗДЕЛ 13. ДЕЯТЕЛЬНОСТЬ ОБЩЕСТВЕННЫХ ОРГАНИЗАЦИЙ ПО РЕШЕНИЮ ПРОБЛЕМ НЕСОВЕРШЕННОЛЕТНИХ

В Липецкой области осуществляют деятельность 1329 некоммерческих организаций, более 180 из них реализуют социальные проекты и программы, направленные на профилактику ухода детей из дома, социального сиротства, поддержку материнства и детства; адаптацию и социальную реабилитацию детей-инвалидов; пропаганду здорового образа жизни и первичную профилактику асоциальных проявлений в подростковой и молодежной среде; развитие дополнительного образования, художественного творчества, массового спорта детей и молодежи; патриотическое воспитание детей и молодежи.

В соответствии с Законом Липецкой области от 14 декабря 2015 года № 468-ОЗ «Об областном бюджете на 2016 год» и государственной программой Липецкой области «Реализация внутренней политики Липецкой области» в 2016 году 10 социально ориентированных некоммерческих организаций (2014 г. – 16; 2015 г. – 14) получили государственную поддержку на сумму около 6 млн. рублей (2014 г. – 10,5 млн. руб.; 2015 г. – 10,2 млн. руб.) на реализацию проектов, направленных на поддержку детей и семьи (таблица 13.1).

Таблица 13.1

Финансирование некоммерческих организаций для реализации социальных проектов в 2016 году

Приоритетные направления поддержки	Количество некоммерческих организаций, получивших поддержку	Сумма субсидий, тыс. руб.
Профилактика ухода детей из дома	1	300,000
Профилактика социального сиротства, поддержка материнства и детства	2	350,000
Адаптация и социальная реабилитация детей-инвалидов	2	1226,024
Пропаганда здорового образа жизни, охрана здоровья граждан и первичная профилактика асоциальных явлений	1	694,000
Развитие дополнительного образования, научно-технического и художественного творчества, массового спорта детей и молодежи	3	2957,625
Патриотическое воспитание детей и молодежи	1	426,000
Итого	10	5953,650

В социально значимом проекте «Профилактика ухода детей из дома, школы и семьи» Липецкой областной общественной организации (далее – ЛООО) «Поиск пропавших детей» приняли участие 2 679 школьников из 20 образовательных организаций. В рамках проекта, совместно с сотрудниками МЧС и подразделений по делам несовершеннолетних, проводились профилактические мероприятия для школьников города Липецка, направленные на информирование детей и подростков о рисках, связанных с необдуманными поступками ухода из дома; формирование навыков правильного поведения с незнакомыми людьми, безопасного пребывания на водоеме, в лесу. В данном проекте в 2016 году ЛООО «Поиск пропавших детей» приняла участие в тридцати шести поисковых мероприятиях, при этом непосредственно волонтерами организации найдено 11 человек.

Благотворительным фондом «Добрый самарянин» в рамках реализации проекта «Благотворительный марафон» было проведено 17 мероприятий, направленных на вовлечение жителей региона в благотворительную деятельность по сбору пожертвований в виде продуктов питания, бытовой химии и одежды, а также привлечены юридические лица для оказания услуг нуждающимся. За время реализации проекта было собрано пожертвований

на сумму более 350 тыс. рублей, более 5 000 человек стали участниками мероприятий проекта, помощь получили 22 многодетные, а также неполные семьи.

Проект «Твори добро на благо детям» Липецкого регионального отделения Общероссийского общественного благотворительного фонда «Российский детский фонд» направлен на оказание помощи многодетным, малообеспеченным семьям, воспитание в детях трудолюбия, дружбы и взаимовыручки. Проект на территории Липецкой области существует с 2011 года, и за это время 36 голов крупного рогатого скота (коровы и козы) передано в семьи безвозмездно, но с одним условием, что приплод от кормилицы необходимо отдать в другие семьи, нуждающиеся в помощи. В рамках мероприятий поддержки материнства и детства Российского детского фонда в 2016 году помощь получили 375 человек, из них: 60 детям вручены наборы канцелярских товаров для школы к началу учебного года, 310 детям – новогодние подарки, 2 многодетным семьям оказана срочная социальная помощь.

В 2016 году делегация Липецкой области в количестве 100 человек из числа воспитанников учреждений государственной поддержки, детей-инвалидов и детей, находящихся под опекой, по приглашению Российского детского фонда побывала в г. Москве на праздновании Международного дня защиты детей. Ребята посмотрели благотворительный спектакль «Денискины рассказы» в Российском академическом молодежном театре г. Москвы. За время пребывания в Москве ребята побывали на Красной площади, у Вечного огня, в Московском зоопарке, пообедали в одном из лучших ресторанов г. Москвы «ТО ДА СЕ», получили большой пакет с книгами Фонда, праздничные подарки и наборы с продуктами. Праздник детства, посвященный Международному дню защиты детей, проведенный в Москве, надолго запомнится липецким девочкам и мальчишкам.

Общественные организации всесторонне поддерживают детей, нуждающихся в особой заботе и внимании. В ходе благотворительной акции «Твори добро!» 10 детей с заболеванием бронхиальной астмой получили небулайзеры и пикфлоуметры. В акции «Давайте услышим мир!» для родителей и детей, больных тугоухостью, а также детей с пограничной степенью тугоухости, 3 ребенка получили по два индивидуальных слуховых аппарата.

Автономная некоммерческая организация «Липецкий центр психического развития и оздоровительных систем “Мир детей и взрослых”» продолжила реализацию проекта «Время милосердия». Для семей, имеющих детей с нарушениями психического развития, было организовано психолого-педагогическое сопровождение междисциплинарной командой специалистов (психологов, логопедов-дефектологов и др.), обеспечивающее помощь в решении основных проблем в их развитии и социализации. Мероприятия проекта предусматривали: коррекционно-развивающие занятия по развитию речи, преодолению поведенческих проблем детей; формирование специальных компетенций у родителей, необходимых для воспитания и обучения детей с расстройствами аутичного спектра; помощь в решении психологических проблем семьи и выстраивании детско-родительских взаимоотношений. Обеспечиваемый в рамках проекта индивидуальный подход к личности каждого ребенка, правильно подобранный комплекс коррекционных и развивающих мероприятий, вовремя оказанная моральная и информационная поддержка родителям развивают коррекционный потенциал семьи, дают возможность ребенку, имеющему расстройства аутичного спектра, в дальнейшем реализовать свой образовательный потенциал, преодолеть социальную изолированность.

Общественные организации активно участвуют в процессах развития физической культуры и массового спорта, адаптации и социальной реабилитации детей с ограниченными возможностями здоровья.

VII областная летняя Параспартакиада детей и молодежи «Мир без границ» Липецкой областной общественной организации инвалидов «Федерация спорта лиц с поражением

ОДА и спорта лиц с интеллектуальными нарушениями» объединила более 600 детей и подростков в спортивных состязаниях по гребле, настольному теннису, плаванию, спортивному ориентированию.

В социально значимом проекте «Здоровье студенчества – здоровое будущее региона» Липецкого регионального отделения Общероссийской общественной организации «Российский Красный Крест», целью которого являлась подготовка добровольцев и проведение комплексных мероприятий, направленных на формирование ответственного отношения к своему здоровью и приобретение навыков безопасного поведения, профилактику наркомании, алкоголизма, табакокурения и ВИЧ-инфекции, приняли участие 2198 человек.

С целью вовлечения детей и подростков в профилактические мероприятия по предупреждению распространения наркомании и ВИЧ-инфекции с 15 ноября по 15 декабря 2016 года совместно с ГУЗ «Липецкий областной Центр по профилактике и борьбе со СПИД и инфекционными заболеваниями» в рамках месячника, посвященного Всемирному Дню борьбы со СПИДом, организован и проведен областной конкурс видеороликов, стихов и арт-объектов «ВИЧ: знать и бороться!».

Проект «Здоровье – это здорово!» ЛООО «Союз борьбы за народную трезвость» направлен на вовлечение подростков и молодежи в занятия физической культурой и спортом. За время реализации проекта организованы молодежные спортивные клубы в 6 районах Липецкой области, в которых занимались 200 человек; проведено 40 встреч по формированию здорового образа жизни с учащимися образовательных организаций в 7 муниципальных образованиях Липецкой области; организовано 7 спортивных акций и молодежный спортивный фестиваль «Спорт-Весна» в г. Лебедянь, собравший более 40 спортивных коллективов и команд из 10 муниципальных образований области и более 400 участников. Из спортивных акций наиболее массовыми стали акции «В Новый год выбираем спорт!» и соревнования по воркауту ко Дню защитника Отечества. В рамках реализации туристического направления проекта были проведены 3 сплава на байдарках, 9 туристических походов и один спортивно-туристический слет. Участниками проекта в 2016 году стали более 5 000 человек.

В проекте «Спортивное село» были организованы тренировки молодежного спортивного клуба в селе Хрущевка Липецкого района; проведены 2 молодежные спортивные акции, туристический поход и Первый районный спортивный фестиваль «Спортивное село», собравший около 300 участников и команды из 10 сел Липецкого района; организовано 8 встреч с 500 учащимися школ района.

В 2016 году «Союз борьбы за народную трезвость» организовал ряд спортивных и туристических мероприятий, в том числе соревнования по настольному теннису ко Дню трезвости, кубок Липецка по армрестлингу, соревнования по воркауту на городском спортивном фестивале «Спортивный Weekend», выступил соорганизатором областного молодежного спортивного фестиваля «Энергия Лета».

Проект «Наш выбор – здоровый образ жизни» ЛООО «Федерация синкёкусинкай» направлен на формирование навыков здорового образа жизни и укрепление здоровья через занятия спортом, активное вовлечение членов семей воспитанников федерации в деятельность организации. В ходе реализации проекта в 2016 году было проведено 16 мероприятий, в которых приняло участие более 2 600 человек; организована работа 7 секций в г. Липецке, по одной секции – в г. Грязи, г. Задонске и пос. Лев-Толстой, в которых занимается более 650 детей, подростков, молодежи и взрослого населения.

В рамках проекта проведены массовые спортивные мероприятия:

- традиционный спортивный праздник «Моя спортивная семья!» в парке Победы г. Липецка собрал более 320 человек из областного центра, Липецкого района, г. Грязи, г. Задонска и п.г.т. Лев-Толстой. В программу праздника входили конкурсы, эстафеты, раз-

нообразные игры. Также все гости праздника угощались сладкой ватой, фруктами, напитками. По итогам праздника, самым активным и спортивным семьям были вручены медали и специальные спортивные призы;

- фестиваль, посвященный Новому году, который состоялся 10 декабря 2016 года во Дворце спорта «Молодежный» г. Липецка. На открытии мероприятия были представлены масштабные показательные выступления опытных спортсменов ЛРОО «Федерация синкёку-синкай». В фестивале приняли участие более 500 спортсменов и более 1000 зрителей.

Проект «На пути к мастерству» Липецкой региональной общественной организации спортивно-патриотический клуб «Боец» направлен на вовлечение детей и подростков (в том числе из неблагополучных, многодетных, малообеспеченных семей) в систематические занятия спортивными единоборствами по авторской образовательной программе «На пути к мастерству» на базе Воскресной школы Прихода Никольского храма г. Липецка. В рамках проекта были проведены Зимние спортивно-патриотические сборы на базе Липецкого областного детского санатория «Мечта», которые позволили участникам приобрести новые знания в сфере оказания первой медицинской помощи и опыт по ведению здорового образа жизни. Открытый Международный фестиваль боевых единоборств, посвященный 71-й годовщине Победы в Великой Отечественной войне, проходил под лозунгом «Спорт против войны!». В соревнованиях приняли участие команды из Луганской народной республики, Армении, Дагестана, Липецкой, Тамбовской, Тульской, Самарской, Волгоградской областей. Этот турнир был пронизан духом единства и патриотизма. В проекте приняли участие более 800 человек, 205 человек привлечено к систематическим занятиям физической культурой и спортом.

В 2016 году областные общественные организации принимали активное участие в реализации государственной политики, направленной на решение проблем детства в рамках социального партнерства некоммерческих организаций и государственных структур. Социально ориентированные некоммерческие организации активно оказывали материальную, юридическую, социально-психологическую помощь семьям и детям; создавали организационные условия для активного отдыха, занятиями спортом, формирования здорового образа жизни, поддержки детей с ограниченными возможностями здоровья.

ЗАКЛЮЧЕНИЕ

Укрепление института семьи, сохранение традиционных семейных ценностей, повышение качества жизни семей являются основополагающими направлениями современной государственной социальной политики. Объединение усилий всех уровней государственной власти, некоммерческих организаций, общественных объединений, средств массовой информации, а также граждан является важной составляющей современной семейной и демографической политики, направленной на повышение ценности семейного образа жизни, развитие экономической самостоятельности семьи, совершенствование системы ее государственной поддержки, создание механизмов поддержки семей, нуждающихся в улучшении жилищных условий, сохранение здоровья всех членов семьи и обеспечение социальной защиты семей и детей, нуждающихся в особой заботе государства.

Численность населения региона не только стабилизировалась, но и начала расти. По сравнению с началом 2015 года численность детей выросла на 3,76 тыс. человек.

Значительную роль в положительных изменениях демографической ситуации сыграли реализуемые в последние годы программы, направленные на сохранение здоровья граждан, укрепление репродуктивного здоровья населения, сокращение уровня смертности, в том числе материнской и младенческой, повышение уровня рождаемости за счет рождения в семьях второго и третьего ребенка, последующих детей, создание условий и формирование мотивации для ведения здорового образа жизни, сохранение и укрепление здоровья населения.

В последние годы меры государственной поддержки семей с детьми стали более системными: вводятся новые виды материальной помощи, ежегодно с учетом инфляции индексируются размеры пособий и единовременных выплат семьям с детьми; поддерживается возрождение семейных ценностей; осуществляется интеграция потенциала социально ориентированных некоммерческих организаций в интересах семей и детей.

Процесс реорганизации и оптимизации сети образовательных организаций региона обеспечивает доступность всех уровней общего образования, в том числе дошкольного; создает условия для получения качественного образования обучающимися с особыми возможностями здоровья, детьми-инвалидами.

За последние три года по области создано более 4,7 тыс. мест, в результате чего на 100 % обеспечена доступность дошкольного образования для детей 3 – 7 лет, для детей младше 3 лет – на 87,7 %. Продолжается переход дошкольных образовательных организаций на ФГОС дошкольного образования; создаются условия для формирования качественной предметно-пространственной развивающей среды для детей дошкольного возраста. В плановом порядке осуществляется повышение квалификации и профессиональная переподготовка педагогических и руководящих работников дошкольного образования.

В системе общего образования происходит обновление содержания отдельных предметов, предметных областей и технологий обучения; создаются соответствующие материально-технические условия; школьные библиотеки обеспечиваются свободным доступом к цифровым библиотечным ресурсам, в том числе гражданско-патриотической направленности. В регионе создана современная система организации школьного питания, обеспечивающая горячим питанием 92 % обучающихся общеобразовательных организаций.

В целях развития детского и семейного спорта была проделана работа по организации и проведению мероприятий, направленных на формирование позитивного общественного мнения о необходимости систематических занятий физической культурой и спортом и ведения здорового образа жизни. В области выстроена система комплексных многоэтапных массовых физкультурно-спортивных мероприятий для всех возрастных и социальных групп

населения, повышен уровень обеспеченности граждан спортивными сооружениями и физкультурно-спортивными организациями по месту жительства и учебы.

В рамках реализации мероприятий «Национальной стратегии действий в интересах детей на 2012 – 2017 годы» продолжено взаимодействие с органами и учреждениями системы профилактики безнадзорности и правонарушений по вопросам организации индивидуальной профилактической работы с несовершеннолетними правонарушителями и неблагополучными родителями, пресечения жестокого обращения с детьми и подростками, а также организации работы в рамках восстановительного правосудия.

Повышение уровня профилактической работы по предупреждению безнадзорности и правонарушений несовершеннолетних, обеспечение защиты их прав и законных интересов, обусловило сложившуюся в регионе тенденцию снижения количества преступлений, совершенных несовершеннолетними, в том числе не занятыми трудом и учебой, ранее совершавшими уголовно наказуемые деяния подростками, а также уголовно наказуемых деяний, совершенных в отношении детей и подростков.

Активная позиция гражданского общества в вопросах предупреждения насилия и конфликтов, обеспечения уважения достоинства и прав человека в семье и обществе способствует разрешению насущных проблем нуждающихся в социальной защите граждан, защите материнства и детства, уменьшению случаев жестокого обращения с детьми, внедрению в общественное сознание нетерпимости к насилию в отношении детей, формированию толерантных отношений в обществе.

Основными направлениями деятельности по улучшению положения детей и семей, имеющих детей, в Липецкой области являются:

1. Улучшение демографической ситуации в Липецкой области.

Совершенствование региональной законодательной базы в целях улучшения демографической ситуации в части повышения рождаемости, снижения естественной убыли населения.

2. Повышение уровня жизни семей, имеющих детей.

2.1. Продолжить работу по совершенствованию законодательства в части внесения изменений и дополнений в законы Липецкой области, предусматривающих:

- определение критериев нуждаемости и независимых причин малообеспеченности;
- расширение круга получателей социального контракта за счет отмены условия наличия у граждан земельного пая и недвижимости;
- введение меры поддержки по проезду на железнодорожном транспорте детей от 5 до 7 лет;
- порядок учета малообеспеченных семей.

2.2. Обеспечить реализацию федерального и регионального законодательства по мерам социальной поддержки.

2.3. Совершенствовать информационно-разъяснительную работу среди населения по вопросам адресности социальной поддержки семей с детьми, повышения ответственности родителей за воспитание подрастающего поколения, возрождение семейных и нравственных ценностей через СМИ и Интернет.

3. Улучшение жилищных условий семей, имеющих детей.

3.1. Обеспечить реализацию основных мероприятий государственной программы «Обеспечение населения Липецкой области качественным жильем, социальной инфраструктурой и услугами ЖКХ».

3.2. Продолжить реализацию подпрограммы 5 «Обеспечение жилыми помещениями детей-сирот, детей, оставшихся без попечения родителей, и лиц из их числа» государствен-

ной программы «Социальная поддержка граждан, реализация семейно-демографической политики Липецкой области».

3.3. Разработать дорожную карту по строительству и приобретению жилых помещений для детей-сирот, детей, оставшихся без попечения родителей, лиц из их числа до 2025 года.

4. Совершенствование медицинской помощи женщинам и детям.

Обеспечить качественное оказание медицинской помощи женщинам и детям посредством:

- маршрутизации беременных в учреждения родовспоможения и повышения качества оказания помощи в учреждениях родовспоможения;
- совершенствования пренатальной диагностики врожденных пороков развития и наследственных заболеваний, дальнейшего развития неонатальной высокотехнологичной медицинской помощи;
- оказания специализированной, в том числе высокотехнологичной медицинской помощи, детям в возрасте от 1 до 18 лет;
- развития системы реабилитации детей, страдающих аутизмом и расстройствами аутичного спектра, на основе межведомственного взаимодействия системы здравоохранения, образования и социальной защиты населения;
- проведения комплекса мероприятий по формированию здорового образа жизни у детей, в том числе с использованием выездных форм работы;
- выполнения мероприятий профилактического проекта «Здоровое поколение», направленного на повышение информированности родителей и детей о факторах риска различных социально-значимых заболеваний.

5. Обеспечение качественного образования детей.

5.1. В сфере общего образования основными задачами являются:

- создание механизмов обеспечения доступного дошкольного образования для всех детей, желающих получать дошкольное образование, в том числе в населенных пунктах, где отсутствуют детские сады, путем проработки и внедрения модели консультационных центров для детей, получающих дошкольное образование в условиях семьи; детей младше 3 лет; детей-инвалидов;
- продолжение работы по созданию новых мест в общеобразовательных организациях в соответствии с прогнозируемой потребностью и современными условиями обучения;
- обеспечение эффективного использования ресурсов на повышение профессиональной квалификации учителей, с учетом дефицита необходимых квалификаций и индивидуальных потребностей педагога;
- реализация федерального проекта по созданию в общеобразовательных организациях, расположенных в сельской местности, условий для занятий физической культурой и спортом;
- создание условий для организации досуга граждан старшего поколения на базе общеобразовательных организаций;
- формирование сети школ, реализующих инновационные программы, для отработки новых технологий и содержания обучения и воспитания;
- реализация региональной программы повышения качества образования в школах с низкими результатами обучения и в школах, функционирующих в неблагоприятных социальных условиях;
- продолжение работы по созданию необходимых условий для обучения и воспитания детей-инвалидов и детей с ограниченными возможностями здоровья, предусматривающей:
 - создание условий в дошкольных образовательных организациях для инклюзивного

образования детей-инвалидов;

- увеличение доли образовательных организаций, в которых созданы условия для получения детьми-инвалидами качественного образования, в общем количестве образовательных организаций в Липецкой области до 18,6 %;

- организацию введения ФГОС для детей с ОВЗ в образовательных организациях области;

- обеспечение охвата детей-инвалидов услугами дошкольного образования (85 %), общего образования (97 %), дополнительного образования (35 %).

5.2. В сфере дополнительного образования детей основными задачами являются:

- внедрение востребованных дополнительных образовательных программ спортивной и технической направленности, в том числе на базе детского технопарка «Кванториум»;

- увеличение доли детей-инвалидов и детей с ограниченными возможностями здоровья, занимающихся в объединениях дополнительного образования детей.

5.3. В сфере профессионального образования основными задачами являются:

- подготовка кадров по 50 наиболее востребованным и перспективным профессиям и специальностям (ТОП-50) в соответствии с зарубежными стандартами и передовыми технологиями;

- развитие системы среднего профессионального образования Липецкой области посредством внедрения регионального стандарта кадрового обеспечения промышленного роста;

- повышение доступности среднего профессионального образования и профессионального обучения для инвалидов и лиц с ограниченными возможностями здоровья, в том числе и на основе деятельности базовых профессиональных образовательных организаций, обеспечивающих поддержку региональных систем инклюзивного профессионального образования инвалидов;

- развитие олимпиадных движений профессионального мастерства «Ворлдскиллс» и «Абилимпикс».

6. Развитие инфраструктуры организации досуга, отдыха и оздоровления детей.

6.1. Реализовать мероприятия государственной программы «Развитие культуры и туризма в Липецкой области», в том числе обеспечить:

- совершенствование системы выявления и поддержки талантливой молодежи и одаренных детей региона;

- создание электронных библиотек, виртуальных музеев, размещение в информационно-телекоммуникационной сети Интернет наиболее популярных спектаклей, концертов;

- развитие в муниципальных образованиях области многофункциональных центров культуры;

- строительство 35 новых сельских Домов культуры;

- проведение международных, межрегиональных фестивалей, конкурсов, выставок; мероприятий, посвященных 65-летию юбилею области;

- популяризация туристических маршрутов Липецкой области во внутреннем и внешнем культурно-туристическом пространстве;

- расширение межрегионального и международного культурного сотрудничества.

6.2. Комплекс мероприятий по развитию детского и семейного спорта, физической культуры включает:

- совершенствование системы физического воспитания и спорта детей и семей с детьми;

- развитие учреждений дополнительного образования (детских спортивных школ) в муниципальных районах Липецкой области.

6.3. Совершенствовать систему организации отдыха и оздоровления детей, способствующую их воспитанию и развитию, посредством:

- совершенствования региональной нормативной базы, регулирующей деятельность органов исполнительной власти Липецкой области по реализации государственной политики в сфере организации отдыха и оздоровления детей на территории области, включая обеспечение безопасности их жизни и здоровья;

- развития инфраструктуры организаций отдыха и оздоровления детей, в том числе за счет создания условий для привлечения негосударственного сектора в сферу оказания услуг по организации отдыха и оздоровления детей;

- обеспечения эффективности работы областного автономного учреждения организации отдыха и оздоровления детей «Центр развития детского отдыха»;

- развития и совершенствования организационных форм и содержания программ отдыха и оздоровления детей на основе использования практики по проведению профильных лагерных смен, палаточных лагерей, реализации программ дополнительного образования детей.

7. Содействие трудовой занятости несовершеннолетних.

7.1. Продолжить реализацию подпрограммы «Улучшение условий и охраны труда» государственной программы Липецкой области «Развитие рынка труда и содействие занятости населения в Липецкой области».

7.2. Обеспечить комплексный подход к организации трудовой занятости несовершеннолетних на основе системной работы с работодателями, образовательными организациями, реализации информационных проектов.

8. Профилактика семейного неблагополучия, социального сиротства и жестокого обращения с детьми.

8.1. Обеспечить развитие системы социального обслуживания семьи и детей через:

- осуществление контроля качества и доступности социальных услуг семьям с детьми и детям, находящимся в трудной жизненной ситуации;

- развитие материально-технической базы учреждений социальной защиты в целях обеспечения качественных социальных услуг семьям с детьми;

- внедрение механизма межведомственного взаимодействия по раннему выявлению семей с детьми, находящихся в трудной жизненной ситуации, для оказания им своевременной помощи.

8.2. Улучшить социальное положение детей-инвалидов и детей с ограниченными возможностями здоровья посредством:

- реализации мероприятий областной целевой программы «Доступная среда»;

- развития ранней помощи детям группы риска на межведомственной основе.

8.3. Обеспечить эффективную профилактику семейного неблагополучия и жестокого обращения с детьми через:

- проведение индивидуальной профилактической работы с социально неблагополучными семьями;

- раннее выявление семей, находящихся в социально опасном положении и трудной жизненной ситуации;

- организацию реабилитационной работы по обеспечению условий для воспитания ребенка в родной семье, находящейся в социально опасном положении, во время нахождения детей в специализированных учреждениях для несовершеннолетних;

- проведение на межведомственной основе мероприятий по пропаганде семейных ценностей и формированию в обществе атмосферы нетерпимости к злоупотреблению спиртосодержащей продукцией, наркотических средств и психотропных веществ, а также проявлениям насилия и жестокого обращения с детьми;

- совершенствование механизмов широкого информирования населения о возможностях получения социальной, психологической и иных видах помощи несовершеннолетним и семьям, находящимся в социально опасном положении;

- привлечение учреждений всех форм собственности, волонтеров и добровольцев, некоммерческих организаций для оказания помощи семьям с детьми.

8.4. В сфере защиты прав детей-сирот, детей, оставшихся без попечения родителей обеспечить:

- завершение реализации программы Липецкой области «Благополучная семья – стабильность в регионе!»;

- реализацию новых совместных проектов с Региональной общественной организацией «Ассоциация замещающих родителей Липецкой области», направленных на профилактику социального сиротства и социальную адаптацию детей-сирот;

- исполнение «дорожных карт» по приведению всех организаций для детей-сирот в соответствие с требованиями Постановления Правительства РФ от 24 мая 2014 года № 481 «О деятельности организаций для детей-сирот и детей, оставшихся без попечения родителей, и об устройстве в них детей, оставшихся без попечения родителей»;

- совершенствование законодательной базы в сфере опеки и попечительства, направленной на систематизацию и обобщение законодательных норм, регулирующих данную сферу правоотношений.

9. Повышение эффективности работы по предупреждению безнадзорности и правонарушений несовершеннолетних.

9.1. Совершенствовать механизмы межведомственного взаимодействия органов и учреждений системы профилактики безнадзорности и правонарушений несовершеннолетних.

9.2. Обеспечить реализацию мероприятий подпрограммы «Профилактика правонарушений в Липецкой области» государственной программы «Обеспечение общественной безопасности населения на территории Липецкой области» в сфере организации обеспечения безопасности населения, в том числе несовершеннолетнего.

9.3. Осуществлять работу по профилактике семейного неблагополучия, предупреждению безнадзорности, пресечению правонарушений и преступлений в отношении детей и подростков, в том числе проживающих в кровных и замещающих семьях, устранению причин и условий, им способствующих.

9.4. Систематизировать работу по предупреждению детского травматизма, в том числе дорожно-транспортного, созданию условий безопасного участия детей в дорожном движении путем повышения качества обучения несовершеннолетних Правилам дорожного движения и развития у них навыков безопасного поведения на дорогах.

9.5. Продолжить проведение мероприятий по предупреждению национальной и религиозной нетерпимости, экстремистских проявлений в подростковой и молодежной среде, в том числе в информационном пространстве сети Интернет.

9.6. Принять действенные меры по недопущению распространения в регионе среди несовершеннолетнего населения «криминальной субкультуры».

9.7. Обеспечить принятие мер, направленных на предупреждение суицидальных проявлений среди детей и подростков.

10. Повышение престижа благополучной семьи и уровня жизни семей, имеющих детей.

10.1. Обеспечить исполнение плана мероприятий на 2015 – 2018 годы по реализации первого этапа Концепции государственной семейной политики в Российской Федерации на период до 2025 года на территории Липецкой области.

10.2. Организовать работу по направлению представителей от Липецкой области (лучших семей, отцов, матерей) для участия во Всероссийских конкурсах и фестивалях в сфере семейной политики.

11. Повышение роли общественных организаций в решении проблем несовершеннолетних.

11.1. Разработать и реализовать комплекс мероприятий по работе с молодежью, нуждающейся в особой заботе государства.

11.2. Осуществить работу по созданию и развитию клубов молодых семей.

11.3. Продолжить проведение профилактических мероприятий и акций, направленных на профилактику асоциальных проявлений в молодежной среде.

11.4. Обеспечить развитие добровольческой деятельности в сфере социализации и защиты прав детей, оставшихся без попечения родителей.

ПРИЛОЖЕНИЕ 1
К ДОКЛАДУ
«О ПОЛОЖЕНИИ ДЕТЕЙ И СЕМЕЙ,
ИМЕЮЩИХ ДЕТЕЙ, В ЛИПЕЦКОЙ ОБЛАСТИ»

ПЕРЕЧЕНЬ ОСНОВНЫХ НОРМАТИВНЫХ ПРАВОВЫХ АКТОВ
ПО ВОПРОСАМ ДЕТСТВА

*Перечень основных нормативных правовых актов по вопросам
семьи и детства, действовавших в Липецкой области в 2016 году*

1. Закон Липецкой области от 05 июля 1997 года № 72-ОЗ «О материальном обеспечении приемной семьи в Липецкой области».
2. Закон Липецкой области от 31 августа 2004 года № 119-ОЗ «Кодекс Липецкой области об административных правонарушениях».
3. Закон Липецкой области от 02 декабря 2004 года № 141-ОЗ «О мерах социальной поддержки отдельных категорий граждан в Липецкой области».
4. Закон Липецкой области от 02 декабря 2004 года № 142-ОЗ «О пособии на ребенка».
5. Закон Липецкой области от 30 декабря 2004 года № 166-ОЗ «О социальной поддержке обучающихся образовательных организаций и дополнительных гарантиях по социальной поддержке детей-сирот и детей, оставшихся без попечения родителей, в Липецкой области».
6. Закон Липецкой области от 30 декабря 2004 года № 167-ОЗ «О комиссиях по делам несовершеннолетних и защите их прав в Липецкой области и наделении органов местного самоуправления государственными полномочиями по образованию и организации деятельности комиссий по делам несовершеннолетних и защите их прав».
7. Закон Липецкой области от 29 марта 2005 года № 179-ОЗ «О государственной социальной помощи».
8. Закон Липецкой области от 29 марта 2005 года № 185-ОЗ «Об осуществлении и финансировании деятельности, связанной с перевозкой несовершеннолетних, самовольно ушедших из семей, детских домов, школ-интернатов и иных детских учреждений».
9. Закон Липецкой области от 18 августа 2006 года № 318-ОЗ «Об обеспечении жильем ветеранов, инвалидов и семей, имеющих детей-инвалидов».
10. Закон Липецкой области от 06 июня 2007 года № 54-ОЗ «О порядке предоставления гражданам жилых помещений специализированного жилищного фонда Липецкой области».
11. Закон Липецкой области от 22 августа 2007 года № 87-ОЗ «О профилактике безнадзорности и правонарушений несовершеннолетних в Липецкой области».
12. Закон Липецкой области от 27 декабря 2007 года № 113-ОЗ «О наделении органов местного самоуправления отдельными государственными полномочиями по организации и осуществлению деятельности по опеке и попечительству в Липецкой области».
13. Закон Липецкой области от 27 декабря 2007 года № 120-ОЗ «О социальных выплатах жителям Липецкой области на приобретение или строительство жилья».
14. Закон Липецкой области от 19 августа 2008 года № 180-ОЗ «О нормативах финансирования общеобразовательных организаций».
15. Закон Липецкой области от 07 октября 2008 года № 187-ОЗ «О поощрительных и социальных выплатах в сфере культуры и искусства Липецкой области».
16. Закон Липецкой области от 24 декабря 2008 года № 224-ОЗ «О поощрительных выплатах в сфере образования и науки Липецкой области».
17. Закон Липецкой области от 27 марта 2009 года № 259-ОЗ «О социальных, поощрительных выплатах и мерах социальной поддержки в сфере семейной и демографической политики, а также лицам, имеющим особые заслуги перед Российской Федерацией и Липецкой областью».

18. Закон Липецкой области от 27 марта 2009 года № 260-ОЗ «О поощрительных выплатах в сфере физической культуры и спорта».
19. Закон Липецкой области от 28 апреля 2010 года № 377-ОЗ «О молодежной политике в Липецкой области».
20. Закон Липецкой области от 9 декабря 2010 года № 451-ОЗ «О взаимодействии органов государственной власти Липецкой области с некоммерческими организациями».
21. Закон Липецкой области от 30 декабря 2010 года № 458-ОЗ «Об общественных воспитателях несовершеннолетних».
22. Закон Липецкой области от 18 августа 2011 года № 523-ОЗ «Об уполномоченном по правам ребенка в Липецкой области».
23. Закон Липецкой области от 07 сентября 2011 года № 552-ОЗ «О бесплатном предоставлении земельных участков, находящихся в государственной или муниципальной собственности, гражданам, имеющим трех и более детей».
24. Закон Липецкой области от 24 февраля 2012 года № 13-ОЗ «О финансовой поддержке граждан в сфере содействия занятости населения».
25. Закон Липецкой области от 11 декабря 2013 года № 217-ОЗ «О нормативах финансирования муниципальных дошкольных образовательных организаций».
26. Закон Липецкой области от 26 декабря 2014 года № 365-ОЗ «О некоторых вопросах социального обслуживания граждан в Липецкой области».
27. Закон Липецкой области от 14 декабря 2015 года № 468-ОЗ «Об областном бюджете на 2016 год».
28. Постановление Липецкого областного Совета депутатов от 23 ноября 2000 года № 545-пс «Об учреждении почетного знака Липецкой области “Слава Матери”».
29. Постановление Липецкого областного Совета депутатов от 23 декабря 2004 года № 722-пс «О социальных нормах и нормативах в образовательных учреждениях».
30. Постановление Липецкого областного Совета депутатов от 01 февраля 2007 года № 134-пс «Об учреждении почетного знака Липецкой области “За верность отцовскому долгу”».
31. Постановление администрации Липецкой области от 17 августа 2007 года № 114 «Об утверждении Порядка оказания финансовой помощи студентам и аспирантам учреждений высшего профессионального образования, обучающимся на контрактной основе, из малоимущих семей».
32. Постановление администрации Липецкой области от 05 марта 2008 года № 34 «О Порядках выдачи Свидетельств, предоставления и использования социальных выплат на приобретение или строительство жилья и о признании утратившим силу постановления администрации области от 08 сентября 2003 года № 186 "Об утверждении Порядка погашения процентной ставки обслуживания ипотечного кредита"».
33. Постановление администрации Липецкой области от 31 декабря 2010 года № 496 «О проведении публичного конкурса на определение лучших хозяйств года среди многодетных семей».
34. Постановление администрации Липецкой области от 2 октября 2012 года № 401 «Об утверждении областной целевой программы “О противодействии коррупции в Липецкой области на 2013 – 2020 годы”».
35. Постановление администрации Липецкой области от 28 февраля 2013 года № 103 «Об утверждении плана мероприятий («дорожной карты») “Изменения в отраслях социальной сферы, направленные на повышение эффективности здравоохранения в Липецкой области”».

36. Постановление администрации Липецкой области от 30 апреля 2013 года № 213 «Об утверждении государственной программы «Развитие здравоохранения Липецкой области»».

37. Постановление администрации Липецкой области от 06 сентября 2013 года № 405 «Об утверждении государственной программы Липецкой области «Развитие физической культуры и спорта Липецкой области»».

38. Постановление администрации Липецкой области от 16 октября 2013 года № 465 «Об утверждении Государственной программы Липецкой области «Развитие рынка труда и содействие занятости населения в Липецкой области»».

39. Постановление администрации Липецкой области от 22 октября 2013 года № 474 «Об утверждении Государственной программы Липецкой области «Обеспечение общественной безопасности населения на территории Липецкой области»».

40. Постановление администрации Липецкой области от 31 октября 2013 года № 495 «Об утверждении государственной программы Липецкой области «Реализация внутренней политики Липецкой области»».

41. Постановление администрации Липецкой области от 07 ноября 2013 года № 503 «Об утверждении плана мероприятий («дорожной карты») по инфраструктурному обустройству земельных участков, подлежащих предоставлению для жилищного строительства семьям, имеющим трех и более детей».

42. Постановление администрации Липецкой области от 29 ноября 2013 года № 535 «Об утверждении государственной программы Липецкой области «Развитие культуры и туризма в Липецкой области»»

43. Постановление администрации Липецкой области от 29 ноября 2013 года № 534 «Об утверждении государственной программы Липецкой области «Развитие образования Липецкой области»».

44. Постановление администрации Липецкой области от 29 ноября 2013 года № 535 «Об утверждении государственной программы Липецкой области «Развитие культуры и туризма в Липецкой области»».

45. Постановление администрации Липецкой области от 13 декабря 2013 года № 588 «Об утверждении государственной программы Липецкой области «Обеспечение населения Липецкой области качественным жильем, социальной инфраструктурой и услугами ЖКХ»».

46. Постановление администрации Липецкой области от 18 декабря 2013 года № 598 «Об утверждении государственной программы Липецкой области «Социальная поддержка граждан, реализация семейно-демографической политики Липецкой области»».

47. Постановление администрации Липецкой области от 25 декабря 2013 года № 625 «Об утверждении Программы государственных гарантий оказания гражданам Российской Федерации на территории Липецкой области бесплатной медицинской помощи на 2014 год и плановый период 2015 и 2016 годов».

48. Постановление администрации Липецкой области от 29 июля 2014 года № 325 «Об утверждении Положения о проведении публичного конкурса на определение лучшей семьи года среди населения».

49. Постановление администрации Липецкой области от 31 декабря 2014 года № 576 «Об утверждении регламента межведомственного взаимодействия исполнительных органов государственной власти Липецкой области в связи с реализацией полномочий Липецкой области в сфере социального обслуживания».

50. Постановление администрации Липецкой области от 25 декабря 2015 года № 566 «Об утверждении Программы государственных гарантий оказания гражданам Российской Федерации на территории Липецкой области бесплатной медицинской помощи на 2016 год».

51. Постановление администрации Липецкой области от 13 января 2016 года № 1 «Об утверждении Перечня мероприятий по созданию в общеобразовательных организациях Липецкой области, расположенных в сельской местности, условий для занятий физической культурой и спортом в 2016 году и о признании утратившими силу некоторых постановлений администрации Липецкой области».

52. Постановление администрации Липецкой области от 11 февраля 2016 года № 72 «Об утверждении Порядка предоставления субсидии на возмещение затрат частным дошкольным образовательным организациям на 2016 год».

53. Постановление администрации Липецкой области от 11 февраля 2016 года № 73 «Об утверждении Порядка предоставления субсидии на возмещение затрат частным общеобразовательным организациям на 2016 год».

54. Постановление администрации Липецкой области от 19 мая 2016 года № 229 «Об утверждении Порядка предоставления субсидий индивидуальным предпринимателям на возмещение затрат по обеспечению получения дошкольного образования на 2016 год».

55. Постановление администрации Липецкой области от 13 апреля 2016 года № 174 «Об организации отдыха и оздоровления детей в Липецкой области в 2016 году».

56. Постановление администрации Липецкой области от 12 мая 2016 года № 219 «Об утверждении Порядка предоставления субсидий местным бюджетам из областного бюджета на реализацию муниципальных программ, направленных на приобретение автотранспорта для подвоза детей в общеобразовательные организации, на 2016 год».

57. Постановление администрации Липецкой области от 11 мая 2016 года № 209 «Об утверждении Порядка предоставления субсидий местным бюджетам из областного бюджета на реализацию муниципальных программ, направленных на создание новых мест в общеобразовательных организациях, на 2016 год».

58. Постановление администрации Липецкой области от 28 апреля 2016 года № 198 «Об утверждении Порядка предоставления субсидий местным бюджетам из областного бюджета на реализацию муниципальных программ, направленных на создание в общеобразовательных организациях, расположенных в сельской местности, условий для занятий физической культурой и спортом, на 2016 год».

59. Постановление администрации Липецкой области от 08 апреля 2016 года № 172 «Об утверждении Порядка предоставления субсидий местным бюджетам из областного бюджета на реализацию муниципальных программ, направленных на повышение квалификации педагогических работников муниципальных образовательных организаций, на 2016 год».

60. Постановление администрации Липецкой области от 16 августа 2016 № 358 «Об утверждении Порядка предоставления субсидий местным бюджетам на реализацию муниципальных программ, содержащих мероприятия по созданию условий для инклюзивного образования детей-инвалидов в дошкольных образовательных организациях, на 2016 год».

61. Распоряжение администрации Липецкой области от 21 апреля 2006 года № 240-р «О межведомственной комиссии по профилактике правонарушений в Липецкой области».

62. Распоряжение администрации Липецкой области от 17 января 2008 года № 12-р «О координационном Совете по кадровому обеспечению и профессиональному образованию Липецкой области».

63. Распоряжение администрации Липецкой области от 08 декабря 2008 года № 519-р «О совершенствовании работы по медицинской профилактике, гигиеническому воспитанию населения и формированию здорового образа жизни».

64. Распоряжение администрации Липецкой области от 27 декабря 2010 года № 546-р «О дополнительных мерах по обеспечению правопорядка на территории Липецкой области».

65. Распоряжение администрации Липецкой области от 26 октября 2012 года № 500-р «Об утверждении Стратегии действий в интересах детей Липецкой области на 2012 – 2017 годы».

66. Распоряжение администрации Липецкой области от 23 апреля 2013 года № 148-р «О внесении изменений в распоряжение администрации Липецкой области от 17 января 2008 года № 12-р “О координационном Совете по кадровому обеспечению и профессиональному образованию Липецкой области”».

67. Распоряжение администрации Липецкой области от 25 декабря 2013 года № 568-р «Об утверждении Плана мероприятий («дорожной карты») “Обеспечение семейного устройства детей-сирот и детей, оставшихся без попечения родителей, в Липецкой области на 2014 – 2018 годы”».

68. Распоряжение администрации Липецкой области от 31 января 2013 года № 23-р «О координационном Совете по реализации Стратегии действий в интересах детей Липецкой области на 2012 – 2017 годы».

69. Распоряжение администрации Липецкой области от 31 января 2013 года № 24-р «О создании комиссии по реализации Указа Президента Российской Федерации от 28 декабря 2012 года № 1688 “О некоторых мерах по реализации государственной политики в сфере защиты детей-сирот и детей, оставшихся без попечения родителей” в Липецкой области».

70. Распоряжение администрации Липецкой области от 21 января 2014 года № 8-р «Об утверждении плана мероприятий по реализации Основ государственной политики Российской Федерации в области здорового питания населения на территории Липецкой области на период до 2020 года».

71. Распоряжение администрации Липецкой области от 31 декабря 2014 года № 564-р «Об утверждении Плана мероприятий по реструктуризации и реформированию организаций для детей-сирот и детей, оставшихся без попечения родителей, в Липецкой области».

72. Распоряжение администрации Липецкой области от 23 марта 2015 года № 98-р «О создании координационного Совета по развитию детского туризма Липецкой области».

73. Распоряжение администрации Липецкой области от 02 августа 2016 года № 374-р «О создании комиссии по профилактике правонарушений и предупреждению чрезвычайных ситуаций в местах отдыха детей, по обеспечению безопасности организованных групп детей по маршрутам их следования всеми видами транспорта».

74. Распоряжение администрации Липецкой области от 06 сентября 2016 года № 452-р «Об утверждении плана мероприятий по реализации в 2016 – 2020 годах Концепции демографической политики Российской Федерации на период до 2025 года на территории Липецкой области».

ПРИЛОЖЕНИЕ 2
К ДОКЛАДУ
«О ПОЛОЖЕНИИ ДЕТЕЙ И СЕМЕЙ,
ИМЕЮЩИХ ДЕТЕЙ, В ЛИПЕЦКОЙ ОБЛАСТИ»

СТАТИСТИЧЕСКИЕ ДАННЫЕ,
ХАРАКТЕРИЗУЮЩИЕ ПОЛОЖЕНИЕ ДЕТЕЙ
И СЕМЕЙ, ИМЕЮЩИХ ДЕТЕЙ, В ЛИПЕЦКОЙ ОБЛАСТИ

Таблица 1.	Возрастной состав детей и подростков Липецкой области на начало года в 2014 – 2016 годах, человек
Таблица 2.	Число браков и разводов по Липецкой области в 2014 – 2016 годах
Таблица 3.	Дети, родившиеся живыми у женщин, не состоявших в зарегистрированном браке, по Липецкой области, в 2014 – 2016 годах
Таблица 4.	Общие коэффициенты рождаемости, смертности, естественной убыли населения по Липецкой области в 2014 – 2016 годах (на 1000 человек населения)
Таблица 5.	Миграция населения по Липецкой области в 2014 – 2016 годах, человек
Таблица 6.	Распределение мигрантов по территориям прибытия и выбытия с государствами СНГ и другими зарубежными странами по Липецкой области в 2014 – 2016 годах, человек
Таблица 7.	Распределение мигрантов по возрастным группам по Липецкой области в 2014 – 2016 годах, человек
Таблица 8.	Распределение мигрантов по возрастным группам по городской местности Липецкой области в 2014 – 2016 годах, человек
Таблица 9.	Распределение мигрантов по возрастным группам по сельской местности Липецкой области в 2014 – 2016 годах, человек
Таблица 10.	Динамика величины прожиточного минимума по Липецкой области в 2014 – 2016 годах, рублей в месяц, в расчете на душу населения
Таблица 11.	Доля населения с денежными доходами ниже величины прожиточного минимума в Липецкой области в 2014 – 2016 годах
Таблица 12.	Предоставление государственной социальной помощи в 2015 – 2016 годах
Таблица 13.	Выплата пособия на ребенка в 2014 – 2016 годах
Таблица 14.	Предоставление материальной помощи в 2014 – 2016 годах
Таблица 15.	Выплата ежемесячного пособия по уходу за ребенком до полутора лет в 2014 – 2016 годах
Таблица 16.	Выплата ежемесячной социальной выплаты малоимущим семьям на ребенка (детей) от полутора до трех лет в 2014 – 2016 годах
Таблица 17.	Количество многодетных семей, проживающих в Липецкой области, в 2014 – 2016 годах
Таблица 18.	Аборты по Липецкой области в 2014 – 2016 годах
Таблица 19.	Обеспечение детей местами в дошкольных образовательных организациях в 2015 – 2016 годах
Таблица 20.	Транспортное обеспечение обучающихся муниципальных общеобразовательных организаций в 2014 – 2016 годах
Таблица 21.	Стоимость питания учащихся в муниципальных общеобразовательных организациях в 2014 – 2016 годах, рублей
Таблица 22.	Динамика охвата горячим питанием обучающихся муниципальных образовательных организаций в 2014 – 2016 годах
Таблица 23.	Результаты ЕГЭ в 2015 – 2016 годах
Таблица 24.	Доля образовательных организаций, реализующих программы общего образования, имеющих физкультурный зал, в общей численности образовательных организаций, реализующих программы общего образования, в 2015 – 2016 годах, %
Таблица 25.	Охват детей в возрасте 5 – 18 лет образовательными программами в учреждениях дополнительного образования детей в 2014 – 2016 годах
Таблица 26.	Доля детей в возрасте 5 – 18 лет, охваченных образовательными программами дополнительного образования в 2014 – 2016 годах, %
Таблица 27.	Охват детей в возрасте 5 – 18 лет дополнительным образованием сферы культуры и искусства в 2014 – 2016 годах
Таблица 28.	Количество детей, занимающихся в детских спортивных школах, в 2014 – 2016 годах
Таблица 29.	Организация отдыха и оздоровления детей в лагерях с дневным пребыванием в 2014 – 2016 годах
Таблица 30.	Доля детей, охваченных отдыхом и оздоровлением в лагерях палаточного типа, в 2014 – 2016 годах
Таблица 31.	Выявление и устройство в семьи детей-сирот и детей, оставшихся без попечения родителей (на 01 января 2017 года)
Таблица 32.	Сведения о выявленных административных правонарушениях в 2014 – 2016 годах
Таблица 33.	Сведения о состоянии преступности несовершеннолетних в Липецкой области в 2014 – 2016 годах
Таблица 34.	Преступления, совершенные несовершеннолетними на территории Липецкой области, в 2014 – 2016 годах
Таблица 35.	Количество несовершеннолетних, совершивших административные правонарушения, в 2014 – 2016 годах
Таблица 36.	Количество преступлений, совершенных в отношении детей, в 2014 – 2016 годах
Таблица 37.	Сведения о семьях и несовершеннолетних, находящихся в трудной жизненной ситуации и социально опасном положении, в 2014 – 2016 годах (по данным органов социальной защиты населения Липецкой области)

Таблица 1

Возрастной состав детей и подростков Липецкой области на начало года в 2014 – 2016 годах, человек

	2014 г.			2015 г.			2016 г.		
	Все население	Городское население	Сельское население	Все население	Городское население	Сельское население	Все население	Городское население	Сельское население
Все население	1159866	743544	416322	1157865	743570	414295	1156093	742492	413601
в том числе в возрасте, лет									
0	13018	8160	4858	13271	8485	4786	13282	9096	4186
1 – 6	75180	47664	27516	76326	48560	27766	77223	49292	27931
7	11421	7264	4157	11944	7543	4401	12622	8108	4514
8 – 13	64470	40454	24016	65862	41664	24198	67901	43115	24786
14 – 15	19910	12032	7878	19914	12147	7767	20427	12619	7808
16 – 17	20645	12902	7743	20179	12855	7324	19805	12384	7421
Всего в возрасте 0 – 17	204644	128476	76168	207496	131254	76242	211260	134614	76646
0 – 17 лет в % к общей численности населения	17,6	17,3	18,3	17,9	17,7	18,4	18,3	18,1	18,5

Таблица 2

Число браков и разводов по Липецкой области в 2014 – 2016 годах

Годы	Число браков	Число разводов	На 1000 человек населения	
			браков	разводов
2014	9113	5703	7,9	4,9
2015	8732	4930	7,5	4,3
2016	7209 ¹	4885	6,2	4,2

Таблица 3

Дети, родившиеся живыми у женщин, не состоявших в зарегистрированном браке, по Липецкой области, в 2014 – 2016 годах

	2014 г.	2015 г.	2016 г.
Дети, родившиеся живыми у женщин, не состоявших в зарегистрированном браке, человек	2472	2329	2144
в том числе по совместному заявлению родителей	957	927	885
Доля детей, родившихся вне брака, к общему числу родившихся живыми, %	18,5	17,3	16,4

Таблица 4

Общие коэффициенты рождаемости, смертности, естественной убыли населения по Липецкой области в 2014 – 2016 годах (на 1000 человек населения)

	2014 г.	2015 г.	2016 г.
Коэффициент рождаемости	11,5	11,6	11,3
Коэффициент смертности	15,4	15,3	15,2
Коэффициент естественной убыли	-3,9	-3,7	-3,9

¹ Здесь и далее данные по естественному и механическому движению населения за 2016 год предварительные.

Таблица 5

Миграция населения по Липецкой области в 2014 – 2016 годах, человек

	2014 г.			2015 г.			2016 г.		
	число прибывших	число выбывших	миграционный прирост (убыль)	число прибывших	число выбывших	миграционный прирост (убыль)	число прибывших	число выбывших	миграционный прирост (убыль)
Все население									
Миграция – всего, человек	33520	31109	2411	37507	34982	2525	41516	36944	4572
из нее:									
В пределах России	26996	29077	-2081	28330	31605	-3275	31460	33081	-1621
в том числе:									
внутрирегиональная	15524	15524	-	16269	16269	-	18307	18307	-
межрегиональная	11472	13553	-2081	12061	15336	-3275	13153	14774	-1621
Международная миграция	6524	2032	4492	9177	3377	5800	10056	3863	6193
в том числе:									
с государствами СНГ	6334	1906	4428	8975	3232	5743	9847	3738	6109
с другими зарубежными странами	190	126	64	202	145	57	209	125	84
Городская местность									
Миграция – всего, человек	16634	14950	1684	18627	18644	-17	20201	19382	819
из нее:									
В пределах России	13147	13966	-819	13326	16619	-3293	14855	16718	-1863
в том числе:									
внутрирегиональная	6948	6633	315	6693	7675	-982	7602	8487	-885
межрегиональная	6199	7333	-1134	6633	8944	-2311	7253	8231	-978
Международная миграция	3487	984	2503	5301	2025	3276	5346	2664	2682
в том числе:									
с государствами СНГ	3400	900	2500	5201	1936	3265	5242	2593	2649
с другими зарубежными странами	87	84	3	100	89	11	104	71	33
Сельская местность									
Миграция – всего, человек	16886	16159	727	18880	16338	2542	21315	17562	3753
из нее:									
В пределах России	13849	15111	-1262	15004	14986	18	16605	16363	242
в том числе:									
внутрирегиональная	8576	8891	-315	9576	8594	982	10705	9820	885
межрегиональная	5273	6220	-947	5428	6392	-964	5900	6543	-643
Международная миграция	3037	1048	1989	3876	1352	2524	4710	1199	3511
в том числе:									
с государствами СНГ	2934	1006	1928	3774	1296	2478	4605	1145	3460
с другими зарубежными странами	103	42	61	102	56	46	105	54	51

Таблица 6

Распределение мигрантов по территориям прибытия и выбытия с государствами СНГ и другими зарубежными странами по Липецкой области в 2014 – 2016 годах, человек

	2014 г.			2015 г.			2016 г.		
	Прибыло из-за пределов России	Выбыло за пределы России	Миграционный прирост	Прибыло из-за пределов России	Выбыло за пределы России	Миграционный прирост	Прибыло из-за пределов России	Выбыло за пределы России	Миграционный прирост
Международная Миграция, всего	6524	2032	4492	9177	3377	5800	10056	3863	6193
в том числе:									
миграция с государствами СНГ	6334	1906	4428	8975	3232	5743	9847	3738	6109
в том числе:									
Азербайджаном	123	50	73	138	72	66	190	63	127
Арменией	573	265	308	499	293	206	842	312	530
Белоруссией	31	15	16	31	34	-3	22	12	10
Казахстаном	1248	273	975	1671	706	965	1401	693	708
Киргизией	412	54	358	440	247	193	313	133	180
Республикой Молдова	910	280	630	860	435	425	809	511	298
Таджикистаном	248	98	150	359	123	236	597	155	442
Туркменией	81	57	24	47	70	-23	37	28	9
Узбекистаном	1687	603	1084	2085	983	1102	1583	1032	551
Украиной	1021	211	810	2845	269	2576	4053	799	3254
Миграция с другими зарубежными странами	190	126	64	202	145	57	209	125	84

Таблица 7

Распределение мигрантов по возрастным группам по Липецкой области в 2014 – 2016 годах, человек

Возраст мигрантов	Прибыло			Выбыло			Миграционный прирост (убыль-)		
	2014 г.	2015 г.	2016 г.	2014 г.	2015 г.	2016 г.	2014 г.	2015 г.	2016 г.
Всего	33520	37507	41516	31109	34982	36944	2411	2525	4572
в том числе в возрасте, лет:									
0 – 15	5687	6618	7961	5393	6061	7168	294	557	793
16	547	593	585	558	553	565	-11	40	20
17	636	619	657	677	790	699	-41	-171	-42
18 – 19	1471	1609	1554	1688	2225	1896	-217	-616	-342
20 – 24	3790	4152	4367	3905	4128	3834	-115	24	533
25 – 29	4724	4909	5245	4676	4868	4880	48	41	365
30 – 39	6365	7437	8529	5954	6858	7456	411	579	1073
40 – 49	3387	3943	4475	2893	3434	3850	494	509	625
50 – 54	1697	1778	1854	1373	1439	1481	324	339	373
55 – 59	1649	1939	1896	1199	1453	1556	450	486	340
60 – 64	1277	1405	1571	931	1043	1180	346	362	391
65 и старше	2290	2505	2822	1862	2130	2379	428	375	443
Из общего числа:									
в трудоспособном возрасте, всего из них:	23373	25917	28184	22316	24989	25419	1057	928	2763
в возрасте 16 – 29 лет	11168	11882	12408	11504	12564	11874	-336	-682	534
старше трудоспособного возраста	4460	4972	5371	3400	3932	4357	1060	1040	1014

Таблица 8

**Распределение мигрантов по возрастным группам
по городской местности Липецкой области в 2014 – 2016 годах, человек**

Возраст мигрантов	Прибыло			Выбыло			Миграционный прирост (убыль-)		
	2014 г.	2015 г.	2016 г.	2014 г.	2015 г.	2016 г.	2014 г.	2015 г.	2016 г.
Всего	16634	18627	20201	14950	18644	19382	1684	-17	819
в том числе в возрасте, лет:									
0 – 15	2844	3439	3929	2295	2850	3409	549	589	520
16	337	355	326	212	259	275	125	96	51
17	379	349	330	304	440	400	75	-91	-70
18 – 19	815	860	742	919	1380	1206	-104	-520	-464
20 – 24	1963	2098	2323	1900	2248	2109	63	-150	214
25 – 29	2570	2568	2709	2091	2478	2432	479	90	277
30 – 39	3299	3844	4276	2927	3680	3907	372	164	369
40 – 49	1536	1795	2015	1491	1964	2162	45	-169	-147
50 – 54	710	750	782	737	790	825	-27	-40	-43
55 – 59	671	811	763	639	821	876	32	-10	-113
60 – 64	534	579	693	499	626	614	35	-47	79
65 и старше	976	1179	1313	936	1108	1167	40	71	146
Из общего числа:									
в трудоспособном возрасте, всего	11899	12954	13832	10893	13616	13745	1006	-662	87
из них:									
в возрасте 16 – 29 лет	6064	6230	6430	5426	6805	6422	638	-575	8
старше трудоспособного возраста	1891	2234	2440	1762	2178	2228	129	56	212

Таблица 9

**Распределение мигрантов по возрастным группам
по сельской местности Липецкой области в 2014 – 2016 годах, человек**

Возраст мигрантов	Прибыло			Выбыло			Миграционный прирост (убыль-)		
	2014 г.	2015 г.	2016 г.	2014 г.	2015 г.	2016 г.	2014 г.	2015 г.	2016 г.
Всего	16886	18880	21315	16159	16338	17562	727	2542	3753
в том числе в возрасте, лет:									
0 – 15	2843	3179	4032	3098	3211	3759	-255	-32	273
16	210	238	259	346	294	290	-136	-56	-31
17	257	270	327	373	350	299	-116	-80	28
18 – 19	656	749	812	769	845	690	-113	-96	122
20 – 24	1827	2054	2044	2005	1880	1725	-178	174	319
25 – 29	2154	2341	2536	2585	2390	2448	-431	-49	88
30 – 39	3066	3593	4253	3027	3178	3549	39	415	704
40 – 49	1851	2148	2460	1402	1470	1688	449	678	772
50 – 54	987	1028	1072	636	649	656	351	379	416
55 – 59	978	1128	1133	560	632	680	418	496	453
60 – 64	743	826	878	432	417	566	311	409	312
65 и старше	1314	1326	1509	926	1022	1212	388	304	297
Из общего числа:									
в трудоспособном возрасте, всего	11474	12963	14352	11423	11373	11674	51	1590	2678
из них:									
в возрасте 16 – 29 лет	5104	5652	5978	6078	5759	5452	-974	-107	526
старше трудоспособного возраста	2569	2738	2931	1638	1754	2129	931	984	802

Таблица 10

**Динамика величины прожиточного минимума по Липецкой области в 2014 – 2016 годах,
рублей в месяц, в расчете на душу населения**

	Все население	в том числе по основным социально-демографическим группам населения		
		трудоспособное население	пенсионеры	дети
2014 г.				
I квартал	6569	7056	5473	6563
II квартал	7020	7553	5855	6956
III квартал	6766	7285	5687	6631
IV квартал	7062	7603	5936	6963
Год	6854	7374	5738	6778
2015 г.				
I квартал	8287	8900	6897	8365
II квартал	8667	9312	7209	8739
III квартал	8080	8705	6777	8076
IV квартал	8008	8613	6720	8024
Год	8260	8882	6901	8301
2016 г.				
I квартал	8408	9018	7010	8581
II квартал	8523	9144	7092	8721
III квартал	8410	9053	7033	8466
IV квартал	8313	8950	6981	8367
Год ²	8414	9041	7029	8534

Таблица 11

**Доля населения с денежными доходами ниже величины прожиточного минимума
в Липецкой области в 2014 – 2016 годах**

	2014 г.	2015 г.	2016 г.
Доля населения с денежными доходами ниже величины прожиточного минимума, %	8,0	9,1	8,9 ³

² Оценка на основе данных, установленных Постановлением администрации Липецкой области за I – IV кварталы соответствующего года

Расчет данных по численности населения с денежными доходами ниже величины прожиточного минимума (малоимущего населения) производится Росстатом в разрезе субъектов Российской Федерации с годовой периодичностью.

³ Предварительные данные

Предоставление государственной социальной помощи в 2015 – 2016 годах

Муниципальное образование	Предоставление государственной социальной помощи на основании социального контракта						Предоставление государственной социальной (адресной) помощи					
	2015 г.		2016 г.		Количество получателей к 2015 г., %	Сумма выплат в сравнении с 2015 г., %	2015 г.		2016 г.		Количество получателей к 2015 г., %	Сумма выплат в сравнении с 2015 г., %
	Количество семей	Сумма, тыс. руб.	Количество семей	Сумма, тыс. руб.			Количество получателей	Сумма, тыс. руб.	Количество получателей	Сумма, тыс. руб.		
Воловский	5	125	4	100	80	80	708	1247	659	1260,3	93	101
Грязинский	15	375	17	425	113	113	3096	5103	2273	4406,8	73	86
Данковский	14	350	14	350	100	100	1801	3239,7	1644	3049,1	91	94
Добринский	10	250	8	200	80	80	1633	2916,5	1666	2941,1	102	101
Добровский	2	50	5	125	250	250	1051	2176,1	1107	2310,68	105	106
Долгоруковский	5	125	10	250	200	200	830	1751,1	738	1729,2	89	99
Елецкий	10	250	13	325	130	130	1311	2655,2	1187	2547	91	96
Задонский	3	75	5	125	167	167	1441	2954,3	1483	2981,5	103	101
Измалковский	7	175	7	175	100	100	583	1421,1	680	1535,4	117	108
Краснинский	5	125	6	150	120	120	605	1097,8	665	1204,62	110	110
Лебедянский	9	225	7	175	78	78	1102	2464,7	1243	2487,5	113	101
Лев-Толстовский	7	168	7	175	100	104	767	1454,2	707	1298	92	89
Липецкий	14	350	11	275	79	79	991	1867,1	1032	1865,6	104	100
Становлянский	9	225	10	250	111	111	1170	2049,3	963	1792,7	82	87
Тербунский	8	200	8	200	100	100	942	954,9	984	1077,86	104	113
Усманский	12	284	22	550	183	194	1810	3454,8	1906	3551,3	105	103
Хлевенский	9	225	10	250	111	111	1136	2543,4	1217	2257,3	107	89
Чаплыгинский	18	450	14	350	78	78	3948	3717,1	2887	2774,7	73	75
г. Елец	11	205	11	240	100	117	4728	9804,3	4779	9370,2	101	96
г. Липецк	20	500	10	250	50	50	6468	11450,7	7435	13081,15	115	114
Итого	193	4732	199	4 940	103	104	36121	64322,3	35 255	63521,99	98	99

Таблица 13

Выплата пособия на ребенка в 2014 – 2016 годах

Муниципальное образование	2014 г.		2015 г.		2016 г.		% числа детей к 2015 г.	% сумм выплат к 2015 г.
	Число детей	Сумма, тыс. руб.	Число детей	Сумма, тыс. руб.	Число детей	Сумма, тыс. руб.		
Воловский	604	2800	611	2867	633	2806,8	87,2	97,9
Грязинский	2850	12392	3189	14493	3527	16310,4	110,6	112,5
Данковский	1307	5854	1400	6657	1340	7101,6	95,7	106,7
Добринский	1879	7975	2023	8942	1972	9367,3	97,5	104,8
Добровский	1626	4691	1718	5631	1830	6197,6	106,5	110,1
Долгоруковский	1161	4540	1177	5058	1197	5288,2	101,7	104,6
Елецкий	1378	5625	1568	6333	1587	6918,6	101,2	109,2
Задонский	1697	6599	1746	7551	1794	8009	102,7	106,1
Измалковский	913	3926	1012	4369	915	4410,5	90,4	101,0
Краснинский	639	2879	643	3043	637	3162,3	99,1	103,9
Лебедянский	1476	6708	1653	7443	1523	7687,8	92,1	103,3
Лев-Толстовский	773	3409	826	3901	776	3799,9	93,9	97,4
Липецкий	1661	7095	1856	8313	1999	9349,9	107,7	112,5
Становлянский	865	3577	955	4203	951	4424,4	99,6	105,3
Тербунский	1101	4391	1165	4907	1133	5085,2	97,3	103,6
Усманский	2641	10909	2937	12756	2854	13362,9	97,2	104,8
Хлевенский	988	3989	1007	4443	938	4447,6	93,1	100,1
Чаплыгинский	2179	9028	2343	10304	2248	10481,7	95,9	101,7
г. Елец	4404	14115	4688	16542	4794	18517,7	102,3	111,9
г. Липецк	7563	32910	9067	39209	9815	46132,5	108,2	117,7
Итого	37705	153412	41584	176965	42363	192,86	101,9	109,0

Таблица 14

Предоставление материальной помощи в 2014 – 2016 годах

Муниципальное образование	2014 г.		2015 г.		2016 г.		%, получателей в сравнении с 2015 г.	%, сумма в сравнении с 2015 г.
	Количество человек	Сумма выплат, тыс. руб.	Количество семей	Сумма выплат, тыс. руб.	Количество семей	Сумма выплат, тыс. руб.		
Воловский	161	169,4	96	312	93	315	97	101
Грязинский	423	754	423	889	444	978	105	110
Данковский	158	245	138	205	151	278	109	136
Добринский	491	123,8	118	251,7	128	304,7	108	121
Добровский	92	166,7	117	303,9	134	370,2	115	122
Долгоруковский	234	119,4	90	158	84	176,7	93	112
Елецкий	496	380	153	363,9	179	484	117	133
Задонский	250	490	208	640	261	893	125	140
Измалковский	172	102,1	71	129,8	72	162	101	125
Краснинский	56	74,9	64	138,63	77	179,86	120	130
Лебедянский	132	200	163	292	168	330,9	103	113
Лев-Толстовский	93	140	89	164	81	182,6	91	111
Липецкий	239	350	243	484	284	672	117	139
Становлянский	65	230	94	293	103	335	110	114
Тербунский	126	83,5	74	90,3	81	102,25	109	113
Усманский	366	834	420	1497	471	1674	112	112
Хлевенский	85	128	76	157	78	194,6	103	124
Чаплыгинский	405	351,2	193	538	156	332,71	81	62
г. Елец	571	1574	799	3140,8	660	1967	83	63
г. Липецк	1863	3593,7	2503	7899,3	2496	8260,99	100	105
Итого	6478	10109,7	6132	17947,33	6201	18 193,51	101	101

Таблица 15

Выплата ежемесячного пособия по уходу за ребенком до полутора лет в 2014 – 2016 годах

Муниципальное образование	Сумма, тыс. руб.			% к 2015 г.	Количество граждан, получивших пособие			% к 2015 г.
	2014 г.	2015 г.	2016 г.		2014 г.	2015 г.	2015 г.	
Воловский	5474,47	4485,60	4651,35	104	174	125	115	92
Грязинский	31215,78	35980,53	37413,98	104	944	1075	985	92
Данковский	10585,18	11127,21	13597,57	122	354	313	345	110
Добринский	15188,49	15774,70	16887,165	107	469	423	420	99
Добровский	7581,69	9437,25	10835,21	115	242	260	283	109
Долгоруковский	7722,09	7577,45	7536,31	99	244	213	189	89
Елецкий	11910,24	12353,21	12932,91	105	380	366	339	93
Задонский	11923,61	12777,41	11933,98	93	378	352	333	95
Измалковский	7022,68	6822,37	7208,47	106	215	193	195	101
Краснинский	5694,05	5094,77	4893,41	96	167	167	143	86
Лебедянский	13757,79	13080,49	13059,93	100	419	382	569	149
Лев-Толстовский	5552,24	6441,78	6767,79	105	175	183	182	99
Липецкий	17513,72	19687,76	22322,00	113	522	533	574	108
Становлянский	5837,02	7205,17	8280,97	115	182	196	210	107
Тербунский	7732,64	7690,84	9458,30	123	244	224	232	104
Усманский	21707,28	23203,65	24828,02	107	652	642	616	96
Хлевенский	6106,34	6437,13	5820,19	90	203	174	174	100
Чаплыгинский	13255,21	13485,63	15371,52	114	397	389	390	100
г. Елец	27141,80	29187,03	30719,35	105	886	895	900	101
г. Липецк	109907,07	121836,14	139449,93	114	3394	3480	3675	102
Итого	342829,39	369686,12	403968,38	109	10641	10585	10869	102

Таблица 16

**Выплата ежемесячной социальной выплаты малоимущим семьям на ребенка (детей)
от полутора до трех лет в 2014 – 2016 годах**

Муниципальное образование	Сумма, тыс. руб.			% к 2015 г.	Количество граждан, получивших пособие			% к 2015 г.
	2014 г.	2015 г.	2016 г.		2014 г.	2015 г.	2016 г.	
Воловский	1164,9	848,6	513,4	60	166	124	78	63
Грязинский	5551,7	4919,3	4260,7	87	786	709	363	51
Данковский	2557,9	2384,1	1681,0	71	365	326	115	35
Добринский	3277,4	3136,0	2360,6	75	470	445	356	80
Добровский	2036,0	1855,4	1308,4	71	283	267	209	78
Долгоруковский	1850,4	1787,5	1672,5	94	252	273	217	79
Елецкий	2502,3	2185,8	2003,7	92	318	332	293	88
Задонский	2509,4	2533,5	2388,5	94	325	367	344	94
Измалковский	1380,7	1423,0	1155,8	81	206	196	160	82
Краснинский	992,3	1052,4	847,0	80	80	95	57	60
Лебединский	2818,5	2707,0	2347,6	87	467	413	174	42
Лев-Толстовский	1279,5	1204,4	779,3	65	184	186	118	63
Липецкий	3082,0	3108,1	2507,3	81	460	444	380	86
Становлянский	1412,0	1313,4	1088,3	83	118	190	158	83
Тербунский	1677,6	1732,9	1168,5	67	250	255	183	72
Усманский	4908,2	4601,4	4026,9	88	760	618	548	89
Хлевенский	1532,6	1460,0	1132,9	78	223	181	71	39
Чаплыгинский	3089,6	3280,0	2426,6	74	417	441	371	84
г. Елец	6581,1	6438,8	17111,4	89	952	934	2556	274
г. Липецк	18849,2	19181,2	6669,0	104	2672	2801	945	34
Итого	69053,3	67153,0	57449,4	86	9754	9597	7696	78,8

Таблица 17

Количество многодетных семей, проживающих в Липецкой области, в 2014 – 2016 годах

Муниципальное образование	Количество многодетных семей		
	2014 г.	2015 г.	2016 г.
Воловский	198	177	165
Грязинский	855	951	1050
Данковский	374	383	385
Добринский	458	477	485
Добровский	333	358	401
Долгоруковский	226	236	259
Елецкий	270	307	319
Задонский	365	407	433
Измалковский	231	248	260
Краснинский	203	203	195
Лебединский	418	438	441
Лев-Толстовский	289	271	282
Липецкий	555	601	643
Становлянский	209	226	232
Тербунский	272	288	308
Усманский	622	670	720
Хлевенский	194	222	227
Чаплыгинский	381	410	434
г. Елец	605	678	730
г. Липецк	2601	2972	3445
Итого	9659	10523	11414

Аборты по Липецкой области в 2014 – 2016 годах

Муниципальное образование	Всего абортов			Число абортов на 1000 женщин фертильного возраста			Количество абортов на 100 родов		
	2014 г.	2015 г.	2016 г.	2014 г.	2015 г.	2016 г.	2014 г.	2015 г.	2016 г.
Воловский	33	28	40	11,3	10,2	15,1			
Грязинский	316	281	254	18,1	16,2	14,6	54,1	114,7	73,6
Данковский	159	147	149	21,9	21,0	22,0	47,9	55,7	59,6
Добринский	62	58	48	7,6	7,4	6,3	25,7	33,5	36,1
Добровский	68	69	55	15,4	16,1	13,0			
Долгоруковский	78	82	62	21,7	23,3	18,0			
Елецкий	135	115	106	20,0	17,5	16,5			
Задонский	102	122	97	13,6	16,5	13,3	39,2	254,2	132,9
Измалковский	79	45	36	22,9	13,5	11,0			
Краснинский	21	10	6	7,9	3,9	2,4			
Лебедянский	144	125	58	15,5	13,7	6,5	35,3	64,8	43,9
Лев-Толстовский	23	19	22	5,9	4,9	5,8			
Липецкий	174	163	125	16,2	15,4	12,0			
Становлянский	27	33	39	6,8	8,5	10,2			
Тербунский	128	104	92	26,2	21,6	19,2	64,0	77,0	73,6
Усманский	207	198	183	18,3	17,6	16,5	43,6	132,0	141,9
Хлевенский	91	67	63	23,4	17,5	16,5	55,8	61,5	69,2
Чаплыгинский	59	45	45	8,5	6,7	6,8	20,6	22,1	23,7
Итого по районам	1 906	1711	1480	16,0	14,7	12,9	42,9	112,5	100,9
г. Елец	764	650	758	30,2	11,2	31,1	67,1	45,8	64,6
г. Липецк	3 161	2904	2777	24,3	22,6	21,9	51,2	40,7	42,6
Областная клиническая больница №1	220	214	217	-					
Областной перинатальный центр	82	149	131	-			8,3	4,2	3,2
Всего по области	6 133	5628	5363	22,4	20,8	20,2	50,5	41,3	40,3

Обеспечение детей местами в дошкольных образовательных организациях в 2015 – 2016 годах

Муниципальное образование	Обеспеченность местами детей, желающих получить дошкольное образование, %						Количество дополнительно созданных мест				Количество детей, не обеспеченных местами, человек			
	в возрасте от 1 года до 7 лет		в возрасте от 3 до 7 лет		в возрасте от 1 года до 3 лет		в возрасте от 3 до 7 лет		в возрасте от 1 года до 3 лет		в возрасте от 3 до 7 лет		в возрасте от 1 года до 3 лет	
	2015 г.	2016 г.	2015 г.	2016 г.	2015 г.	2016 г.	2015 г.	2016 г.	2015 г.	2016 г.	2015 г.	2016 г.	2015 г.	2016 г.
Воловский	100	100	100	100	100	100	0	0	0	0	0	0	0	0
Грязинский	100	100	100	100	100	100	0	0	0	0	0	0	0	0
Данковский	100	100	100	100	100	100	0	0	0	0	0	0	0	0
Добринский	100	100	100	100	100	100	0	0	0	0	0	0	0	0
Добровский	100	100	100	100	100	100	20	19	20	21	0	0	0	0
Долгоруковский	94,5	100	100	100	52,2	100	30	0	80	0	0	0	22	0
Елецкий	98,3	99,4	100	100	89,9	96,7	20	0	20	0	0	0	17	6
Задонский	99	100	100	100	93,2	100	0	0	15	0	0	0	11	0
Измалковский	97,7	100	100	100	89,7	100	0	0	20	0	0	0	11	0
Краснинский	100	99,8	100	100	100	99	0	0	0	0	0	0	0	1
Лебедянский	98,5	98	100	100	88,7	85,3	14	0	13	0	0	0	26	34
Лев-Толстовский	100	100	100	100	100	100	0	0	0	0	0	0	0	0
Липецкий	94,5	96,7	100	100	61,5	75,2	0	36	48	0	0	0	87	57
Становлянский	98,8	100	100	100	94,3	100	0	0	0	0	0	0	8	0
Тербунский	99,5	98,3	100	100	98,3	91,3	0	0	20	0	0	0	4	15
Усманский	100	100	100	100	100	100	0	0	0	0	0	0	0	0
Хлевенский	100	100	100	100	100	100	0	0	0	0	0	0	0	0
Чаплыгинский	100	100	100	100	100	100	0	0	0	0	0	0	0	0
г. Елец	99,3	100	100	100	95,5	100	40	0	80	0	0	0	35	0
г. Липецк	95,4	96	99,8	100	74,6	81,6	565	2	565	2	42	0	1267	1016
Итого	97,1	97,9	99,9	100	82,3	87,7	689	57	881	23	42	0	1488	1129

Таблица 20

Транспортное обеспечение обучающихся муниципальных общеобразовательных организаций в 2014 – 2016 годах

Муниципальное образование	Количество обучающихся, перевозимых на школьном автотранспорте			Количество школьных маршрутов			Количество школьных автотранспортных средств			Количество школьного автотранспорта, на котором установлены		Количество школьного автотранспорта на обслуживании пассажирских автотранспортных предприятий		
	2014 – 2015 уч. г.	2015 – 2016 уч. г.	2016 – 2017 уч. г.	2014 – 2015 уч. г.	2015 – 2016 уч. г.	2016 – 2017 уч. г.	2014 – 2015 уч. г.	2015 – 2016 уч. г.	2016 – 2017 уч. г.	тахографы	ГЛОНАСС	2014 – 2015 уч. г.	2015 – 2016 уч. г.	2016 – 2017 уч. г.
Воловский	322	350	345	19	21	23	11	11	11	11	11	11	11	11
Грязинский	449	449	517	10	10	10	10	10	10	10	10	10	10	10
Данковский	542	540	548	28	29	22	23	23	24	24	24	7	7	7
Добринский	887	904	904	45	44	47	21	21	22	22	22	0	0	-
Добровский	419	430	485	16	16	16	9	9	9	9	9	9	9	9
Долгоруковский	337	366	360	18	19	18	16	16	16	16	16	16	16	16
Елецкий	493	524	542	24	25	26	16	16	16	16	16	5	5	7
Задонский	867	909	951	42	42	42	25	25	25	25	25	0	0	-
Измалковский	427	428	434	19	18	19	13	13	13	13	13	0	0	-
Краснинский	283	286	285	8	8	8	7	7	7	7	7	7	7	7
Лебедянский	736	750	779	38	38	38	21	21	21	21	21	0	0	-
Лев-Толстовский	270	284	286	15	15	15	6	6	6	6	6	6	6	6
Липецкий	840	953	1074	21	21	22	16	16	17	17	17	1	1	1
Становлянский	419	428	398	21	21	22	9	9	9	9	9	4	0	-
Тербунский	310	310	302	15	17	15	11	11	11	11	11	0	0	-
Усманский	756	804	799	33	33	35	16	16	16	16	16	7	8	8
Хлевенский	215	223	216	15	13	13	10	10	10	10	10	0	0	-
Чаплыгинский	455	467	503	19	19	19	15	15	15	15	15	15	15	15
г. Елец	18	33	33	3	4	4	1	1	1	1	1	0	0	-
г. Липецк	589	531	544	16	16	16	15	15	15	15	15	15	15	15
Итого	9634	9969	10305	425	429	430	271	271	274	274	274	113	110	112

Таблица 21

**Стоимость питания учащихся в муниципальных общеобразовательных организациях
в 2014 – 2016 годах, рублей**

Муниципальное образование	Всего			Областной бюджет			Средства родителей			Овощи и фрукты с участков		
	2014 – 2015 уч. г.	2015 – 2016 уч. г.	2016 – 2017 уч. г.	2014 – 2015 уч. г.	2015 – 2016 уч. г.	2016 – 2017 уч. г.	2014 – 2015 уч. г.	2015 – 2016 уч. г.	2016 – 2017 уч. г.	2014 – 2015 уч. г.	2015 – 2016 уч. г.	2016 – 2017 уч. г.
Воловский	50,0	65,0	65,0	12,0	15,0	15,0	30,0	40,0	35,0	8,0	10,0	15,0
Грязинский	43,0	48,0	60,5	12,0	15,0	15,0	28,0	28,0	45,0	3,0	5,0	0,5
Данковский	44,0	60,0	56,0	12,0	15,0	15,0	30,0	40,0	40,0	2,0	5,0	1,0
Добринский	42,5	49,2	51,6	12,0	15,0	15,0	27,5	31,7	35,2	3,0	2,5	1,4
Добровский	42,4	48,1	52,7	12,0	15,0	15,0	25,0	28,3	32,2	5,4	4,8	5,55
Долгоруковский	46,0	56,0	62,0	12,0	15,0	15,0	27,0	32,0	40,0	7,0	9,0	7,0
Елецкий	46,5	53,0	54,0	12,0	15,0	15,0	30,0	33,0	33,0	4,5	5,0	6,0
Задонский	47,0	56,0	56,0	12,0	15,0	15,0	32,0	38,0	38,0	3,0	3,0	3,0
Измалковский	46,0	60,0	66,0	12,0	15,0	15,0	30,0	40,0	45,0	4,0	5,0	6,0
Краснинский	49,0	51,0	51,0	12,0	15,0	15,0	35,0	35,0	35,0	2,0	1,0	1,0
Лебедянский	55,5	67,0	70,0	12,0	15,0	15,0	42,7	51,0	54,0	0,8	1,0	1,0
Лев-Толстовский	44,7	49,1	54,6	12,0	15,0	15,0	30,0	30,0	35,0	2,7	4,1	4,65
Липецкий	35,0	47,0	59,0	12,0	15,0	15,0	20,0	30,0	40,0	3,0	2,0	4,0
Становлянский	36,0	45,0	47,0	12,0	15,0	15,0	20,0	25,0	27,0	4,0	5,0	5,0
Тербунский	52,0	61,0	62,0	12,0	15,0	15,0	34,0	41,0	41,0	6,0	5,0	6,0
Усманский	40,0	50,0	50,0	12,0	15,0	15,0	25,0	35,0	35,0	3,0	5,0	5,0
Хлевенский	50,0	63,0	63,0	12,0	15,0	15,0	35,0	45,0	45,0	3,0	3,0	3,0
Чаплыгинский	34,0	42,0	42,0	12,0	15,0	15,0	20,0	25,0	25,0	2,0	2,0	2,0
г. Елец	57,0	65,0	65,0	12,0	15,0	15,0	45,0	50,0	50,0	0	0	0
г. Липецк	68,0	77,0	77,0	12,0	15,0	15,0	56,0	62,0	62,0	0	0	0
Итого	46,43	55,62	58,22	12,00	15,00	15,00	31,10	37,00	39,62	3,30	4,30	4,28

Таблица 22

**Динамика охвата горячим питанием обучающихся
муниципальных образовательных организаций в 2014 – 2016 годах**

Муниципальное образование	Охват двухразовым горячим питанием учащихся в муниципальных общеобразовательных организациях, %		
	2014 – 2015 уч. г.	2015 – 2016 уч. г.	2016 – 2017 уч. г.
Воловский	100,00	100,00	100,00
Грязинский	88,80	98,73	99,40
Данковский	84,60	84,61	85,80
Добринский	96,40	95,85	100,00
Добровский	94,00	96,50	97,10
Долгоруковский	77,80	83,24	84,00
Елецкий	89,30	89,28	89,40
Задонский	85,40	86,30	86,50
Измалковский	92,60	93,00	93,00
Краснинский	67,00	82,86	80,30
Лебедянский	55,00	67,22	65,00
Лев-Толстовский	86,00	87,15	87,00
Липецкий	72,00	79,86	85,80
Становлянский	100,00	100,00	100,00
Тербунский	92,00	92,00	92,20
Усманский	83,00	95,73	95,90
Хлевенский	88,00	94,00	95,50
Чаплыгинский	41,30	63,00	67,70
г. Елец	46,00	52,00	55,00
г. Липецк	15,20	19,00	18,50
Итого по области:	48,00	53,22	53,60

Результаты ЕГЭ в 2015 - 2016 годах

Наименование муниципального образования	Количество выпускников, не набравших установленного минимума баллов, %					
	Русский язык		Математика (профильная)		Математика (базовая)	
	2015 г.	2016 г.	2015 г.	2016 г.	2015 г.	2016 г.
Воловский	1,27	-	9,46	13,11	-	4,65
Грязинский	-	-	7,30	3,15	-	-
Данковский	0,68	2,07	18,75	10,17	5,75	3,25
Добринский	0,67	-	14,18	11,76	2,70	1,75
Добровский	-	-	7,58	14,02	8,00	1,69
Долгоруковский	-	-	17,54	7,84	3,85	1,49
Елецкий	-	-	5,36	5,08	5,41	2,74
Задонский	-	-	7,89	6,33	3,23	1,03
Измалковский	-	-	7,89	13,73	20,00	-
Краснинский	-	-	15,56	11,11	5,00	-
Лебедянский	0,60	-	9,93	16,07	4,17	-
Лев-Толстовский	-	-	1,82	-	6,25	-
Липецкий	-	-	5,56	6,12	-	-
Становлянский	-	2,41	14,29	12,12	5,13	3,61
Тербунский	-	-	8,96	8,96	7,69	-
Усманский	-	-	1,56	7,61	11,11	0,77
Хлевенский	1,61	-	15,52	11,90	7,69	-
Чаплыгинский	-	-	9,86	16,00	1,06	0,66
г. Елец	-	-	12,85	6,55	1,56	0,25
г. Липецк	0,08	0,04	7,31	6,24	1,68	0,64
Областные организации	-	-	8,00	6,98	-	-
Итого по области	0,15	0,13	8,81	6,67	2,35	0,81

Таблица 24

Доля образовательных организаций, реализующих программы общего образования, имеющих физкультурный зал, в общей численности образовательных организаций, реализующих программы общего образования, в 2015 – 2016 годах, %

Муниципальное образование	2015 г.	2016 г.
Воловский	80,0	85,7
Грязинский	92,9	92,9
Данковский	92,9	100,0
Добринский	100,0	100,0
Добровский	100,0	100,0
Долгоруковский	100,0	100,0
Елецкий	61,9	68,4
Задонский	78,6	78,6
Измалковский	75,0	75,0
Краснинский	100,0	100,0
Лебедянский	81,0	85,0
Лев-Толстовский	50,0	50,0
Липецкий	95,0	100,0
Становлянский	88,2	88,2
Тербунский	100,0	100,0
Усманский	95,7	100,0
Хлевенский	92,3	100,0
Чаплыгинский	90,5	90,5
г. Елец	91,7	91,7
г. Липецк	95,2	96,8
Итого по области	88,8	90,3

Таблица 25

**Охват детей в возрасте 5 – 18 лет образовательными программами
в учреждениях дополнительного образования детей в 2014 – 2016 годах**

Муниципальное образование	Численность детей в возрасте от 5 до 18 лет			Число детей в возрасте от 5 до 18 лет, обучающихся по дополнительным образовательным программам			Доля детей в возрасте от 5 до 18 лет, обучающихся по дополнительным образовательным программам, %		
	2014 – 2015 уч. г.	2015 – 2016 уч. г.	2016 – 2017 уч. г.	2014 – 2015 уч. г.	2015 – 2016 уч. г.	2016 – 2017 уч. г.	2014 – 2015 уч. г.	2015 – 2016 уч. г.	2016 – 2017 уч. г.
Воловский	1815	1764	1747	971	928	850	53	53	49
Грязинский	10214	10519	10867	5300	5300	5672	52	50	52
Данковский	4555	4451	4364	2586	2450	2491	57	55	57
Добринский	5066	4947	4879	2246	2372	2485	44	48	51
Добровский	2886	2852	2850	1797	1752	1804	62	61	63
Долгоруковский	2349	2341	2304	1553	1568	1615	66	67	70
Елецкий	4171	4118	4084	2085	2086	2105	50	51	52
Задонский	4344	4454	4565	2053	2122	2277	47	48	50
Измалковский	2340	2273	2282	1488	1536	1567	64	68	69
Краснинский	1845	1818	1794	645	586	531	35	32	30
Лебедянский	5858	5897	5838	2202	2405	2303	38	41	39
Лев-Толстовский	2552	2600	2601	1223	1227	1240	48	47	48
Липецкий	6430	6474	6684	2738	2615	2791	43	40	42
Становлянский	2498	2460	2471	1420	1434	1413	57	58	57
Тербунский	3256	3184	3187	1907	1978	1982	59	62	62
Усманский	7277	7225	7190	4536	4692	4897	62	65	68
Хлевенский	2584	2575	2589	1556	1558	1573	60	61	61
Чаплыгинский	4508	4508	4437	3017	3063	2806	67	68	63
г. Елец	13263	13483	13604	8450	5955	7922	64	44	58
г. Липецк	63729	64871	66409	22147	22605	21695	30	35	33
Итого	151540	152814	154746	69920	68232	70019	46	45	45

Таблица 26

**Доля детей в возрасте 5 – 18 лет, охваченных образовательными программами
дополнительного образования в 2014 – 2016 годах, %**

Муниципальное образование	2014 – 2015 учебный год			2015 – 2016 учебный год			2016 – 2017 учебный год		
	Всего	в организациях дополнительного образования детей	на базе общеобразовательных организаций	Всего	в организациях дополнительного образования детей	на базе общеобразовательных организаций	Всего	в организациях дополнительного образования детей	на базе общеобразовательных организаций
Воловский	96,8	53,5	43,3	88	53	35	156	49	108
Грязинский	125,3	51,9	73,4	134	50	84	135	52	83
Данковский	89,1	56,8	32,4	90	55	35	130	57	73
Добринский	113,4	44,3	69,1	122	48	74	142	51	91
Добровский	139,3	62,3	77,0	182	61	121	98	63	35
Долгоруковский	124,6	66,1	58,5	124	67	57	105	70	35
Елецкий	89,2	50,0	39,2	125	51	75	70	52	18
Задонский	94,3	47,3	47,1	100	48	52	114	50	64
Измалковский	99,4	63,6	35,8	85	68	17	92	69	23
Краснинский	35,0	35,0	0,0	107	32	75	116	30	87
Лебедянский	99,3	37,6	61,7	78	41	38	155	39	116
Лев-Толстовский	92,7	47,9	44,8	94	47	47	87	48	39
Липецкий	98,6	42,6	56,0	96	40	56	103	42	61
Становлянский	118,2	56,8	61,4	124	58	66	177	57	120
Тербунский	68,3	58,6	9,8	97	62	35	91	62	29
Усманский	101,3	62,3	38,9	91	65	26	106	68	38
Хлевенский	118,6	60,2	58,4	124	61	63	108	61	47
Чаплыгинский	106,6	66,9	39,7	136	68	68	87	63	24
г. Елец	63,7	63,7	0,0	73	44	28	95	58	37
г. Липецк	64,9	34,8	30,2	62	35	27	61	31	29
Итого	83,7	46,1	37,6	87	45	42	91	45	46

**Охват детей в возрасте 5 – 18 лет дополнительным образованием
сферы культуры и искусства в 2014 – 2016 годах**

Наименование учреждения	Количество обучающихся			Доля детей, обучающихся в ДШИ, ДМШ и ДХШ, от общего числа детей в возрасте от 5 до 18 лет, %		
	2014 г.	2015 г.	2016 г.	2014 г.	2015 г.	2016 г.
ДАИ при ЛОКИ имени К.Н. Игумнова	310	308	271			
МОУ ДОД ДХШ № 1 имени В.С. Сорокина	340	408	400			
МОУ ДОД ДХШ № 2 имени В.И. Сурикова	532	551	580			
МОУ ДОД ДШИ № 1	1016	879	883			
МОУ ДОД ДШИ № 2	492	500	500			
МОУ ДОД ДШИ № 3	456	421	393			
МОУ ДОД ДШИ № 4	490	458	450			
МОУ ДОД ДМШ № 5	449	405	377			
МОУ ДОД ДШИ №6	890	751	855			
МОУ ДОД ДШИ №7	760	685	705			
МОУ ДОД ДМШ №8	455	504	465			
МОУ ДОД ДМШ № 9	236	233	243			
МОУ ДОД ДМШ №10	381	372	350			
МОУ ДОД ДШИ №11	450	433	362			
МОУ ДОД ДШИ №12	395	423	420			
Всего по г. Липецку	7652	7330	7254	11,9	11,4	10,9
МБОУ ДОД ДХШ	167	205	205			
ДШИ № 1 г. Ельца	390	391	402			
МБОУ ДОД ДМШ №2	389	378	382			
ДШИ № 3 г. Ельца	552	446	532			
МБОУ ДОД ДШИ № 4 имени Л.С. Соколовой	270	287	288			
ДШИ при ЕГКИ имени Т.Н. Хренникова	60	81	95			
Всего по г. Ельцу	1828		1904	13,8	13,4	13,9
«Воловская детская музыкальная школа»	90	90	84	5,0	5,1	4,8
МАОУ ДОД ДШИ Грязинского района	728	697	789	7,1	6,7	7,2
МАОУ ДОД ДШИ имени А.К. Лебедева Данковского района	248	272	288	5,5	6,2	6,6
МБОУ ДОД Добринская ДШИ имени Н.А. Обуховой	270	280	320	5,3	5,7	6,5
МБОУ ДОД ДМШ Добровского района	177	193	193	6,1	6,8	6,7
МБОУ ДОД Долгоруковская ДШИ имени С.Н. Василенко	155	146	158	6,7	6,3	6,8
МАОУ ДОД ДМШ Елецкого района	305	284	330	7,4	6,9	8,0
МАОУ ДОД ДШИ Задонского района	368	410	410	8,5	9,2	9,0
МБОУ ДО ДМШ Измалковского района	168	177	202	7,8	7,8	8,9
МБОУ ДОД Краснинская ДШИ	155	157	213	8,5	8,7	11,7
МБОУ ДОД ДМШ имени К.Н. Игумнова г. Лебедянь	330+85	409	393	7,1	7	6,7
МАОУ ДОД Боринская ДШИ	525	474	465	8,2	7,3	6,9
МБОУ ДОД Лев-Толстовская ДМШ	150	163	198	5,9	6,4	7,6
МБОУ ДОД ДШИ г. Усмань	487	577	664	6,7	8	9,2
МБОУ ДО ДШИ с. Становое	251	208	253	10	8,5	10,3
МАОУ ДОД ДШИ Тербунского района	435	386	445	13,5	12,1	13,8
МБОУ ДОД Хлевенская ДШИ	307	346	378	11,9	13,4	14,5
МАОУ ДОД ДШИ Чаплыгинского района	427	408	411	9,5	9,1	9,3
Всего по муниципалитетам	5661	5677	6194			
Итого	15141	14795	15352	10	9,7	9,9

Количество детей, занимающихся в детских спортивных школах, в 2014 – 2016 годах

Спортивная школа	Количество детей в спортивных школах		
	2014 г.	2015 г.	2016 г.
МАУ ДО ДЮСШ г. Данков	1079	1080	1081
МАОУ ДОД ДЮСШ с. Волово	323	350	355
МАУ ДО ДЮСШ с. Долгоруково	575	575	582
МБОУ ДОД ДЮСШ с. Красное	294	300	300
МАОУ ДОД ДЮСШ с. Хлевное	612	614	629
МБОУ ДОД ДЮСШ п. Лев-Толстой	656	657	661
МБОУ ДО ДЮСШ г. Задонска	488	544	579
МБУ ДО ДЮСШ г. Усмань	270	300	310
МАОУ ДОД ДЮСШ г. Лебедежь	906	957	1023
МБУ ДО ДЮСШ г. Грязи	2117	2700	2742
ДЮСШ с. Становое	187	204	210
ДЮСШ с. Измалково	0	48	57
ДЮСШ с. Тербуны	195	266	280
ДЮСШ Липецкий район	433	495	558
ДЮСШ г. Чаплыгин	1395	1397	1404
МАУ ДО "ДЮСШ "Жемчужина" п. Добринка	0	0	165
ОБУ СДЮСШОР с. Конь-Колодезь	364	364	364
ОБУ СДЮСШОР Локомотив (г. Елец)	442	442	442
ОБУ ДО ОКДЮСШОР	2815	2815	3502
ОДЮСАШ	233	283	298
МОУДО «СШОР № 5» г. Липецк	816	756	752
МОУ ДО «СШОР № 9» г. Липецк	702	708	686
МОУДО «СШОР № 10» г. Липецк	441	470	445
МАОУ ДО «СШОР № 11» г. Липецк	614	920	920
МОУДО «СШОР №13» г. Липецк	277	297	298
МУДОССШОР Спартак г. Елец	391	384	465
МБУДО РДЮСШ Елецкий район	303	331	331
ДЮСШ № 2 г. Елец	0	330	349
ДЮСШ № 1 г. Елец	700	819	755
СШ № 1 г. Липецк	612	853	853
СШ № 2 г. Липецк	873	866	872
СШ № 3 г. Липецк	823	883	2974
СШ № 4 г. Липецк	400	400	400
СШ № 6 г. Липецк	476	476	507
СШ № 7 г. Липецк	433	436	436
СШ № 8 г. Липецк	460	460	478
СШ № 12 г. Липецк	432	436	436
ДЮСШ АНО ФК Metallург г. Липецк	613	566	520
Итого	22750	24782	28019

Таблица 29

**Организация отдыха и оздоровления детей в лагерях с дневным пребыванием
в 2014 – 2016 годах**

Муниципальное образование	Доля оздоровленных детей от числа учащихся 1 – 9 классов, %			Изменения к уровню 2015 года, %
	2014 г.	2015 г.	2016 г.	
Воловский	79,6	83,5	96,9	+13,4
Грязинский	136,0	128,7	128,8	+0,1
Данковский	100,9	97,8	94,6	-3,2
Добринский	86,1	88,9	89,4	+0,5
Добровский	107,1	97,2	105,5	+8,3
Долгоруковский	89,4	89,6	90,9	+1,3
г. Елец	69,2	70,9	72,5	+1,6
Елецкий	98,1	103,2	109,1	+5,9
Задонский	75,2	76,8	80,0	+3,2
Измалковский	89,1	88,1	89,0	+0,9
Краснинский	38,4	35,3	58,8	+23,5
Лебедянский	100,9	99,8	99,9	+0,1
Лев-Толстовский	102,9	101,2	101,5	+0,3
г. Липецк	18,6	16,7	19,4	+2,7
Липецкий	85,6	96,7	98,0	+1,3
Становлянский	89,9	90,2	90,6	+0,4
Тербунский	90,5	89,7	92,8	+3,1
Усманский	96,0	98,0	98,4	+0,4
Хлевенский	90,2	90,2	90,4	+0,2
Чаплыгинский	129,1	128,9	129,6	+0,7
Итого	60,5	59,4	62,0	+2,6

Таблица 30

Доля детей, охваченных отдыхом и оздоровлением в лагерях палаточного типа, в 2014 – 2016 годах

Муниципальное образование	Доля оздоровленных детей от числа учащихся 1 – 9 классов, %			Изменения к уровню 2015 года, %
	2014 г.	2015 г.	2016 г.	
Воловский	3,63	5,52	3,41	-2,12
Грязинский	1,60	1,51	1,51	0,00
Данковский	3,20	3,26	3,03	-0,23
Добринский	0,69	1,42	2,18	0,76
Добровский	3,62	3,29	3,52	0,23
Долгоруковский	7,91	8,48	8,74	0,26
г. Елец	6,44	6,69	7,05	0,36
Елецкий	7,13	14,44	13,56	-0,89
Задонский	1,91	1,87	1,86	-0,02
Измалковский	5,51	5,42	5,45	0,03
Краснинский	0,00	5,75	6,31	0,56
Лебедянский	8,28	8,07	7,98	-0,09
Лев-Толстовский	4,95	4,85	4,85	0,00
г. Липецк	0,84	0,93	0,99	0,06
Липецкий	21,16	20,53	20,17	-0,37
Становлянский	2,25	1,97	2,11	0,14
Тербунский	8,17	8,06	8,81	0,75
Усманский	2,24	2,36	2,17	-0,20
Хлевенский	3,78	3,79	3,77	-0,02
Чаплыгинский	0,92	0,95	0,98	0,03
Итого	3,31	3,61	3,69	0,08

**Выявление и устройство в семьи детей-сирот и детей, оставшихся без попечения родителей
(на 01 января 2017 года)**

Муниципальное образование	Всего на учете детей-сирот	Выявлено детей-сирот в 2016 году	Устроены в семьи в 2016 году	% семейного устройства в 2016 году	Состоят на учете в Региональном банке данных о детях, оставшихся без попечения родителей
Воловский	51	7	7	100,0	1
Грязинский	235	22	22	100,0	28
Данковский	147	10	10	100,0	14
Добринский	146	10	10	100,0	18
Добровский	109	7	7	100,0	8
Долгоруковский	91	5	5	100,0	6
Елецкий	107	10	10	100,0	5
Задонский	105	12	12	100,0	5
Измалковский	96	1	1	100,0	2
Краснинский	83	3	3	100,0	10
Лебедянский	127	9	9	100,0	19
Лев-Толстовский	64	9	9	100,0	2
Липецкий	185	11	10	90,9	21
Становлянский	62	4	4	100,0	9
Тербунский	46	5	5	100,0	7
Усманский	143	4	4	100,0	12
Хлебенский	77	9	9	100,0	1
Чаплыгинский	85	4	4	100,0	10
г. Елец	307	38	37	97,4	40
г. Липецк	1294	122	116	95,1	150
Итого	3560	302	294	97,4	368

Сведения о выявленных административных правонарушениях в 2014 – 2016 годах

Муниципальное образование	Выявлено административных правонарушений, совершенных несовершеннолетними			связанных с нарушениями норм антиалкогольного законодательства			Выявлено правонарушений, связанных с вовлечением несовершеннолетних в употребление алкогольной продукции (ст. 6.10 КоАП РФ)			Выявлено правонарушений, связанных с розничной продажей алкогольной продукции несовершеннолетним (ч. 2.1 ст. 14.16 КоАП РФ)		
	2014 г.	2015 г.	2016 г.	2014 г.	2015 г.	2016 г.	2014 г.	2015 г.	2016 г.	2014 г.	2015 г.	2016 г.
г. Липецк	2882	3184	3255	1437	1259	1132	372	370	307	408	377	276
Воловский	54	60	56	37	36	28	16	12	15	2	3	3
Грязинский	690	554	624	385	228	242	73	47	41	21	14	9
Данковский	164	160	205	105	95	129	23	17	18	10	9	7
Добринский	222	275	167	103	98	65	31	26	16	13	16	5
Добровский	90	95	109	51	42	47	27	20	23	1	4	1
Долгоруковский	43	89	70	26	50	36	2	15	8	1	2	1
г. Елец	983	988	953	634	645	526	133	133	122	61	62	61
Елецкий	188	135	145	113	62	59	36	29	19	8	14	7
Задонский	124	151	137	82	91	77	36	39	14	7	9	7
Измалковский	61	54	62	50	39	47	9	19	26	4	2	3
Краснинский	55	70	55	38	41	31	12	12	6	5	4	4
Лебедянский	386	384	285	244	242	186	59	59	44	12	11	5
Лев-Толстовский	93	123	131	72	76	80	9	14	14	1	2	2
Липецкий	212	122	114	79	44	52	27	53	42	2	9	12
Становлянский	81	83	72	44	66	55	10	13	8	5	5	7
Тербунский	88	113	109	50	50	46	17	17	11	-	5	4
Усманский	250	239	243	127	99	104	42	56	33	7	4	3
Хлевенский	191	116	81	46	57	34	13	24	6	6	7	1
Чаплыгинский	187	162	190	130	68	50	21	25	10	10	10	4
Липецкая область	6953	7157	7063	3853	3388	3026	968	1000	783	584	569	422

**Сведения о состоянии преступности несовершеннолетних в Липецкой области
в 2014 – 2016 годах**

	2014 г.	2015 г.	2016 г.
1. Количество преступлений, совершенных несовершеннолетними и при их участии			
Всего преступлений, совершенных несовершеннолетними	276	356	320
Удельный вес от общего количества расследованных преступлений, %	3,5	4,1	4,0
Преступлений, совершенных в группе	51	75	84
в т. ч. в группе только несовершеннолетних участников	19	26	38
В состоянии опьянения	43	47	53
В состоянии наркотического опьянения	4	7	1
Не работающими и не учащимися	95	132	54
С применением оружия	1	0	0
В городской местности	176	235	233
Местными жителями	253	340	311
2. Структура преступности несовершеннолетних			
Тяжкие и особо тяжкие преступления	57	61	62
Преступления средней тяжести	99	144	147
Преступления небольшой тяжести	120	151	111
Убийство	2	1	0
Причинение тяжкого вреда здоровью	2	4	11
в т. ч. повлекшего смерть потерпевшего	1	1	1
Причинение средней тяжести вреда здоровью	9	13	7
Причинение легкого вреда здоровью	1	1	1
Побои	3	3	5
Изнасилование	2	1	0
Кража	163	231	196
Мошенничество	6	5	1
Грабеж	23	26	32
Разбой	8	3	3
Вымогательство	0	0	2
Угон	14	18	21
Уничтожение имущества	2	4	3
Хулиганство	1	0	0
Хранение оружия	0	1	0
Нарушение ПДД	1	1	2
Преступления в сфере незаконного оборота наркотиков	19	27	19
3. Сведения о количестве несовершеннолетних лиц, участников преступлений			
Всего несовершеннолетних лиц	249	278	251
в т. ч. 14 – 15 лет	68	85	77
в т. ч. 16 – 17 лет	181	193	174
Мужского пола	220	258	227
Женского пола	29	20	24
Учащихся	169	192	188
Не работающих и не учащихся	72	74	21
Ранее совершавших	55	65	54
Ранее судимых	16	11	10
В группе	65	80	79
В состоянии опьянения	30	33	45
В состоянии наркотического опьянения	5	4	1
Состоящих на учете	61	55	39

**Преступления, совершенные несовершеннолетними на территории Липецкой области,
в 2014 – 2016 годах**

Муниципальное образование	Количество преступлений			Динамика количества преступлений к уровню 2015 г., +/-%	Доля количества преступлений от общего количества расследованных преступлений к уровню 2015 г., %
	2014 г.	2015 г.	2016 г.		
г. Липецк	120	183	185	+1,1	6,0
Воловский	3	6	3	-50,0	2,4
Грязинский	20	13	25	+92,3	5,5
Данковский	7	10	8	-20,0	3,0
Добринский	12	12	4	-66,7	1,6
Добровский	18	20	15	-25,0	11,0
Долгоруковский	4	1	0	-100,0	0
г. Елец	13	27	20	-25,9	3,3
Елецкий	5	10	1	-90,0	0,6
Задонский	11	11	15	+36,4	6,0
Измалковский	3	3	4	+33,3	3,0
Краснинский	1	3	0	-100,0	0
Лебедянский	7	11	6	-45,5	2,3
Лев-Толстовский	9	4	2	-50,0	1,4
Липецкий	2	5	3	-40,0	1,1
Становлянский	3	9	1	-88,9	0,7
Тербунский	8	14	7	-50,0	4,1
Усманский	14	3	10	+233,3	3,3
Хлевенский	1	3	1	-66,7	0,7
Чаплыгинский	7	7	10	+42,9	3,2
Липецкая область	276	356	320	-10,1	4,0
Российская Федерация	59240	61153	53 736	-12,1	4,5

Таблица 35

**Количество несовершеннолетних, совершивших административные правонарушения,
в 2014 – 2016 годах**

Сведения о несовершеннолетних, совершивших административные правонарушения		2014 г.	2015 г.	2016 г.
Количество несовершеннолетних, совершивших административные правонарушения, всего:		4030	3061	5213
в том числе	мужского пола	2232	2218	3901
	женского пола	838	843	1312
	до 16 лет	960	879	1002
	16 – 17 лет (включительно)	3070	2182	4211
	дети-мигранты	26	0	3
	беспризорные дети	0	0	0
	дети-сироты и дети, оставшиеся без попечения родителей	264	230	217

Таблица 36

Количество преступлений, совершенных в отношении детей, в 2014 – 2016 годах

Преступления, совершенные в отношении детей			2014 г.	2015 г.	2016 г.
Количество преступлений, совершенных в отношении детей, всего:			447	667	483
в том числе	малолетних (до 14 лет включительно)		173	321	367
	в том числе	мужского пола	82	146	53
		женского пола	91	175	214
	несовершеннолетних		274	346	215
	в том числе	мужского пола	171	196	103
женского пола		103	150	112	
Количество совершенных в отношении детей преступлений, сопряженных с насильственными действиями			134	236	207
в том числе	родителями		0	37	42
	в отношении малолетних (до 14 лет включительно)		46	92	87
	в том числе	мужского пола	22	59	26
		женского пола	24	33	51
	в отношении несовершеннолетних		88	144	120
	в том числе	мужского пола	55	91	69
женского пола		33	53	51	
Количество преступлений сексуального характера, совершенных в отношении детей			20	34	52
в том числе	в том числе	мужского пола	1	0	2
		женского пола	19	34	20
	в отношении малолетних (до 14 лет включительно)		9	14	30
	в том числе	мужского пола	0	0	1
женского пола		9	14	29	
Количество преступлений против половой неприкосновенности, совершенных в отношении детей			20	34	51
в том числе	в отношении несовершеннолетних		11	20	22
	в том числе	мужского пола	1	0	2
		женского пола	10	20	20
	в отношении малолетних (до 14 лет включительно)		9	14	29
	в том числе	мужского пола	0	0	1
женского пола		9	14	28	

Таблица 37

**Сведения о семьях и несовершеннолетних, находящихся в трудной жизненной ситуации и социально опасном положении, в 2014 – 2016 годах
(по данным органов социальной защиты населения Липецкой области)**

Муниципальное образование	Всего семей, состоящих на учете в ОСЗН, на 01 января 2015 г.			Всего семей, состоящих на учете в ОСЗН, на 01 января 2016 г.			Всего семей, состоящих на учете в ОСЗН, на 01 января 2017 г.			% семей к 2015 г.	Обследовано семей ОСЗН			% к 2015 г.	Проведено рейдов			%к 2015 г.
	всего семей	в них детей	трудных подростков	всего семей	в них детей	трудных подростков	всего семей	в них детей	трудных подростков		за 2014 г.	за 2015 г.	за 2016 г.		за 2014 г.	за 2015 г.	за 2016 г.	
Воловский	24	50	24	13	28	24	11	20	17	84,6	249	264	292	110,6	166	210	241	114,8
Грязинский	83	178	15	88	200	17	90	202	14	102,3	521	597	611	102,3	141	157	165	105,1
Данковский	64	131	9	42	92	5	33	70	5	78,6	230	264	229	86,7	79	101	77	76,2
Добринский	24	67	17	23	70	13	23	71	10	100,0	93	160	263	164,4	32	44	67	152,3
Добровский	59	137	26	24	59	15	21	55	20	87,5	251	245	196	80,0	97	80	70	87,5
Долгоруковский	35	87	16	30	70	18	30	69	19	100,0	238	319	321	100,6	94	105	105	100,0
Елецкий	27	44	13	25	46	9	20	43	4	80,0	330	375	472	125,9	91	133	136	102,3
Задонский	67	117	15	63	113	13	73	132	11	115,9	1008	930	937	100,8	90	92	101	109,8
Измалковский	34	77	16	31	74	13	27	77	6	87,1	223	467	178	38,1	46	47	46	97,9
Краснинский	23	61	6	25	55	5	23	61	7	92,0	259	252	262	104,0	123	64	70	109,4
Лебедянский	25	54	18	29	56	15	31	66	17	106,9	166	194	218	112,4	70	74	79	106,8
Лев-Толстовский	28	70	10	29	76	4	28	65	4	96,6	85	215	236	109,8	37	37	37	100,0
Липецкий	36	84	6	28	61	4	23	57	2	82,1	114	76	120	157,9	58	96	117	121,9
Становлянский	23	51	16	15	31	2	15	29	2	100,0	112	132	130	98,5	46	57	56	98,2
Тербунский	21	61	9	20	67	9	14	46	8	70,0	108	227	228	100,4	225	109	109	100,0
Усманский	34	81	5	38	100	8	31	84	10	81,6	53	521	696	133,6	506	55	66	120,0
Хлевенский	21	42	2	22	37	3	24	46	7	109,1	208	410	329	80,2	34	105	107	101,9
Чаплыгинский	24	50	6	24	66	11	20	45	7	83,3	338	343	327	95,3	130	106	87	82,1
г. Елец	186	335	94	184	335	71	168	313	57	91,3	689	730	816	111,8	90	125	101	80,8
г. Липецк	352	665	58	365	674	62	371	718	71	101,6	1082	1456	1738	119,4	124	225	241	107,1
Итого	1190	2442	381	1 118	2 310	321	1076	2269	298	96,2	6357	8 177	8599	105,2	2279	2022	2078	102,8