



ГУБЕРНАТОР КУРСКОЙ ОБЛАСТИ

ПОСТАНОВЛЕНИЕ

от 08.07.2024 № 147-пг

г. Курск

О внесении изменений в постановление Губернатора Курской области от 11.09.2018 № 361- пг «Об утверждении схемы размещения, использования и охраны охотничьих угодий на территории Курской области»

Во изменение постановления Губернатора Курской области от 11.09.2018 № 361- пг «Об утверждении схемы размещения, использования и охраны охотничьих угодий на территории Курской области» **ПОСТАНОВЛЯЮ:**

Утвердить прилагаемые изменения, которые вносятся в схему размещения, использования и охраны охотничьих угодий на территории Курской области, утвержденную постановлением Губернатора Курской области от 11.09.2018 № 361-пг «Об утверждении схемы размещения, использования и охраны охотничьих угодий на территории Курской области» (в редакции постановлений Губернатора Курской области от 13.07.2019 № 295-пг, от 13.04.2023 № 134-пг, от 10.10.2023 № 309-пг).

Временно исполняющий
обязанности Губернатора
Курской области



А.Б. Смирнов

УТВЕРЖДЕНЫ
постановлением Губернатора
Курской области
от 08.07.2024 № 147-пг

**ИЗМЕНЕНИЯ,
которые вносятся в схему размещения, использования и охраны
охотничьих угодий на территории Курской области**

1. В подпункте 3.4.4 пункта 3.4 раздела 3 «Социально-экономическая характеристика Курской области»:

в абзацах первом и пятом слова «и спортивного» исключить;

абзац шестой изложить в следующей редакции:

«Интенсивность рыбохозяйственной отрасли на территории Курской области представлена в таблице 31.»;

в таблице 31 слова «и спортивное» исключить.

2. В разделе 4 «Характеристика размещения и состояния использования охотничьих угодий и иных территорий, являющихся средой обитания охотничьих ресурсов на территории Курской области»:

1) в пункте 4.1:

а) таблицу 43 изложить в следующей редакции:

«Таблица 43

**Сведения об охотхозяйственном делении территории Курской
области (по состоянию на 15.04.2024)**

Категории угодий	Площадь, тыс. га
Общая площадь территории Курской области	2957,808
Общая площадь охотничьих угодий Курской области	2864,199
Площадь общедоступных охотничьих угодий Курской области	1682,946
Площадь закрепленных охотничьих угодий Курской области	1181,253

»;

б) таблицу 44 изложить в следующей редакции:

**Информация о видах, местоположении, принадлежности и состоянии охотничьих угодий Курской области
по состоянию на 15 апреля 2024 года**

№ п/п	Наименование муниципального района (МР)	Площадь МР, тыс. га	Общая площадь охотничьих угодий в МР	Площадь общедоступных охотничьих угодий	Площадь закрепленных охотничьих угодий	Площадь особо охраняемых природных территорий	Площадь иных территорий, не являющихся охотничьими угодьями
			тыс. га	тыс. га	тыс. га	тыс. га	тыс. га
1	Беловский	95,063	93,863	31,569	62,294	0,118	1,2
2	Большесолдатский	81,059	80,352	80,352	-	-	0,707
3	Глушковский	85,051	69,824	8,924	60,9	0,05	15,227
4	Горшеченский	139,587	133,593	88,922	44,671	1,085	5,994
5	Дмитриевский	126,954	114,935	17,150	97,785	-	12,019
6	Железногорский	99,103	92,344	4,570	87,774	1,284	6,759
7	Золотухинский	115,729	114,492	21,549	92,943	0,023	1,237
8	Касторенский	122,532	121,607	121,607	-	0,443	0,925
9	Коньшевский	113,481	113,148	37,290	75,858	0,930	0,333
10	Кореневский	87,175	86,956	33,655	53,301	0,098	0,219
11	Курский	165,416	156,498	67,214	89,284	2,416	8,918
12	Курчатовский	62,148	61,644	61,644	-	-	0,504
13	Льговский	102,954	101,134	23,646	77,488	0,147	1,82
14	Мантуровский	101,696	95,234	17,858	77,376	0,790	6,462
15	Медвенский	108,015	97,088	97,088	-	1,630	10,927
16	Обоянский	102,650	100,954	93,625	7,329	0,755	1,696

№ п/п	Наименование муниципального района (МР)	Площадь МР, тыс. га	Общая площадь охотничьих угодий в МР	Площадь общедоступных охотничьих угодий	Площадь закрепленных охотничьих угодий	Площадь особо охраняемых природных территорий	Площадь иных территорий, не являющихся охотничьими угодьями
			тыс. га	тыс. га	тыс. га	тыс. га	тыс. га
17	Октябрьский	62,801	62,299	33,741	28,558	0,07	0,502
18	Поныровский	67,278	66,713	66,713	-	0,174	0,565
19	Пристенский	100,122	99,196	99,196	-	0,218	0,926
20	Рыльский	150,502	149,507	36,811	112,696	0,02	0,995
21	Советский	120,134	117,239	117,239	-	-	2,895
22	Солнцевский	105,177	104,343	104,343	-	-	0,834
23	Суджанский	99,473	96,238	58,529	37,709	1,399	3,235
24	Тимский	88,221	87,531	87,531	-	0,003	0,69
25	Фатежский	128,158	127,329	92,536	34,793	0,096	0,829
26	Хомутовский	119,491	118,328	26,134	92,194	-	1,163
27	Черемисиновский	81,302	80,664	80,664	-	-	0,638
28	Щигровский	126,536	121,146	72,846	48,3	-	5,39
Итого по Курской области:		2957,808	2864,199	1682,946	1181,253	11,749	95,984

»;

в) в подпункте 4.1.1:

абзац пятый изложить в следующей редакции:

«Площадь закрепленных охотничьих угодий в области на 15 апреля 2024 года составляет 1181,253 тыс. га или 39 % от общей площади охотничьих угодий в Курской области. Угодья между охотпользователями распределены неравномерно, в ведении одного охотпользователя находится от 1 до 10 участков.»;

в таблице 45:

в наименовании слова «1 сентября 2023 года» заменить словами «15 апреля 2024 года»;

позицию «Железногорский» изложить в следующей редакции:

«

Железногорский	ООО «Курский конный завод»	307122, Курская обл., Фатежский р-н, с. Игино, д. 153 тел.: 89207289001	Курбатов Геннадий Анатольевич	№ 18	05.12.2017	49 лет	-	2,374
	ОО «Курское областное Общество охотников и рыболовов – федерация рыболовного спорта»	305000, г. Курск, ул. Почтовая, д. 19А; тел.: (4712) 39-90-24	Костин Александр Иванович	№ 15	05.12.2017	49 лет	-	85,399

»;

позицию «ВСЕГО» изложить в следующей редакции:

«

ВСЕГО	1181,25
-------	---------

»;

2) в подпункте 4.3.2 пункта 4.3:

последнюю позицию таблицы 53 изложить в следующей редакции:

«

Непригодные для ведения охотничьего хозяйства (территории, занятые населенными пунктами, промышленными комплексами, рудеральные территории (свалки, кладбища и др.)	314209,007	10,62	Промышленные и рудеральные комплексы, населенные пункты и другое	314209,007	10,62
---	------------	-------	--	------------	-------

»;

в позиции «Железногорский» в последнем столбце таблицы 54 цифры «18312,9» заменить цифрами «18313,79».

3. В Описании границ и картах-схемах с изображением границ территорий закрепленных охотничьих угодий Курской области,

являющихся приложением № 5 к указанной Схеме раздела 8 «Приложения»:

1) пункт 5.1 раздела 5 «Железногорский район» изложить в следующей редакции:

«5.1. Общественная организация «Курское областное Общество охотников и рыболовов - Федерация рыболовного спорта» Железногорского района.

В соответствии с требованиями приказа Минприроды России от 6 августа 2010 г. № 306 «Об утверждении требований к описанию границ охотничьих угодий» необходимо провести корректировку описания границ охотничьего угодья в следующем изложении:

Общественная организация «Курское областное Общество охотников и рыболовов - Федерация рыболовного спорта» Железногорского района:

- Северная – от точки с координатами $52^{\circ} 20' 2,812''$ с. ш., $35^{\circ} 6' 59,485''$ в. д., по административной границе Орловской области до пересечения административных границ Орловской области, Железногорского района Курской области и города Железногорска в точке с координатами $52^{\circ} 22' 15,320''$ с. ш., $35^{\circ} 19' 42,216''$ в. д. и далее огибает город Железногорск с южной стороны в восточном направлении, доходит до места пересечения административных границ Орловской области, Железногорского района Курской области и города Железногорска в точке с координатами $52^{\circ} 22' 29,056''$ с. ш., $35^{\circ} 25' 39,948''$ в. д. и следует вдоль административной границы Орловской области в восточном направлении до точки с координатами $52^{\circ} 25' 53,922''$ с. ш., $35^{\circ} 36' 15,214''$ в. д.;

- Восточная – от точки с координатами $52^{\circ} 25' 53,922''$ с. ш., $35^{\circ} 36' 15,214''$ в. д., по административной границе Орловской области в южном направлении до места пересечения административных границ Орловской области, Железногорского и Фатежского районов Курской области в точке с координатами $52^{\circ} 15' 3,083''$ с. ш., $35^{\circ} 38' 43,897''$ в. д. и далее следует по административной границе Фатежского района в южном направлении до точки с координатами $52^{\circ} 14' 38,793''$ с. ш., $35^{\circ} 38' 49,295''$ в. д., далее граница идет в западном направлении и проходит по фарватеру Копенского водохранилища через точки с координатами: $52^{\circ} 14' 16,213''$ с. ш., $35^{\circ} 36' 54,478''$ в. д.; $52^{\circ} 14' 12,887''$ с. ш., $35^{\circ} 36' 33,294''$ в. д., до точки с координатами $52^{\circ} 13' 47,150''$ с. ш., $35^{\circ} 33' 50,049''$ в. д., далее поворачивает на юг и идет по асфальтированной дороге через точки с координатами: $52^{\circ} 12' 48,818''$ с. ш., $35^{\circ} 34' 25,629''$ в. д.; $52^{\circ} 11' 52,679''$ с. ш., $35^{\circ} 34' 51,530''$ в. д., далее поворачивает на восток и идет по проселочной дороге через точки с координатами: $52^{\circ} 11' 53,877''$ с. ш., $35^{\circ} 35' 19,147''$ в. д.; $52^{\circ} 11' 49,810''$ с. ш., $35^{\circ} 35' 49,645''$ в. д.; $52^{\circ} 12' 10,465''$ с. ш., $35^{\circ} 36' 28,644''$ в. д.; $52^{\circ} 12' 5,124''$ с. ш., $35^{\circ} 36' 59,548''$ в. д.; $52^{\circ} 12' 21,387''$ с. ш., $35^{\circ} 38' 17,125''$ в. д.; $52^{\circ} 12' 56,780''$ с. ш., $35^{\circ} 39' 11,360''$ в. д.; $52^{\circ} 12' 58,711''$ с. ш., $35^{\circ} 39' 36,438''$ в. д.; $52^{\circ} 13' 16,810''$ с. ш., $35^{\circ} 40' 5,462''$ в. д., до точки на административной

границе Фатежского района в точке с координатами 52° 13' 27,016" с. ш., 35° 40' 33,042" в. д., и далее следует по административной границе Фатежского района до точки с координатами 52° 6' 4,589" с. ш., 35° 42' 1,475" в. д.;

- Южная – от точки с координатами 52° 6' 4,589" с. ш., 35° 42' 1,475" в. д., в юго-западном направлении по административной границе Фатежского района до места пересечения административных границ Фатежского, Железногорского и Коньшевского районов, далее следует в северо-западном направлении по административной границе Коньшевского района до места пересечения административных границ Коньшевского, Железногорского и Дмитриевского районов, далее следует по административной границе Дмитриевского района до точки с координатами 52° 5' 1,674" с. ш., 35° 18' 34,472" в. д.;

- Западная – от точки с координатами 52° 5' 1,674" с. ш., 35° 18' 34,472" в. д., в северо-западном направлении по административной границе Дмитриевского района до исходной точки с координатами 52° 20' 2,812" с. ш., 35° 6' 59,485" в. д.

Площадь - 85399,59 га.

За исключением территории дендрологического парка «Железногорский дендрологический парк», который лежит в границах согласно постановлению Курской областной Думы от 27.04.2006 г. № 38-IV «О дендрологическом парке областного значения», постановлению Администрации Курской области от 13.06.2006 № 53 «Об объявлении территории Железногорского дендрария особо охраняемой природной территорией областного значения».

Дендропарк размещается на площади 24409,34 м² по адресу: Курская область, г. Железногорск, в районе дома № 14 по ул. Дружбы. К югу от дендропарка располагаются земли ГУП КО «Железногорский лесхоз», на западе и севере – земли МО «г. Железногорск», на востоке – дорога и территория школы.

За исключением территорий земельных участков, принадлежащих АО «Михайловский ГОК им. А.В. Варичева» на праве собственности, площадью 5663,00 га.

За исключением территорий земельных участков, находящихся в долгосрочной аренде АО «Михайловский ГОК им. А.В. Варичева» площадью 887,00 га.»;

2) карту-схему с изображением границ территорий закрепленных охотничьих угодий Железногорского района Курской области изложить в следующей редакции:

«

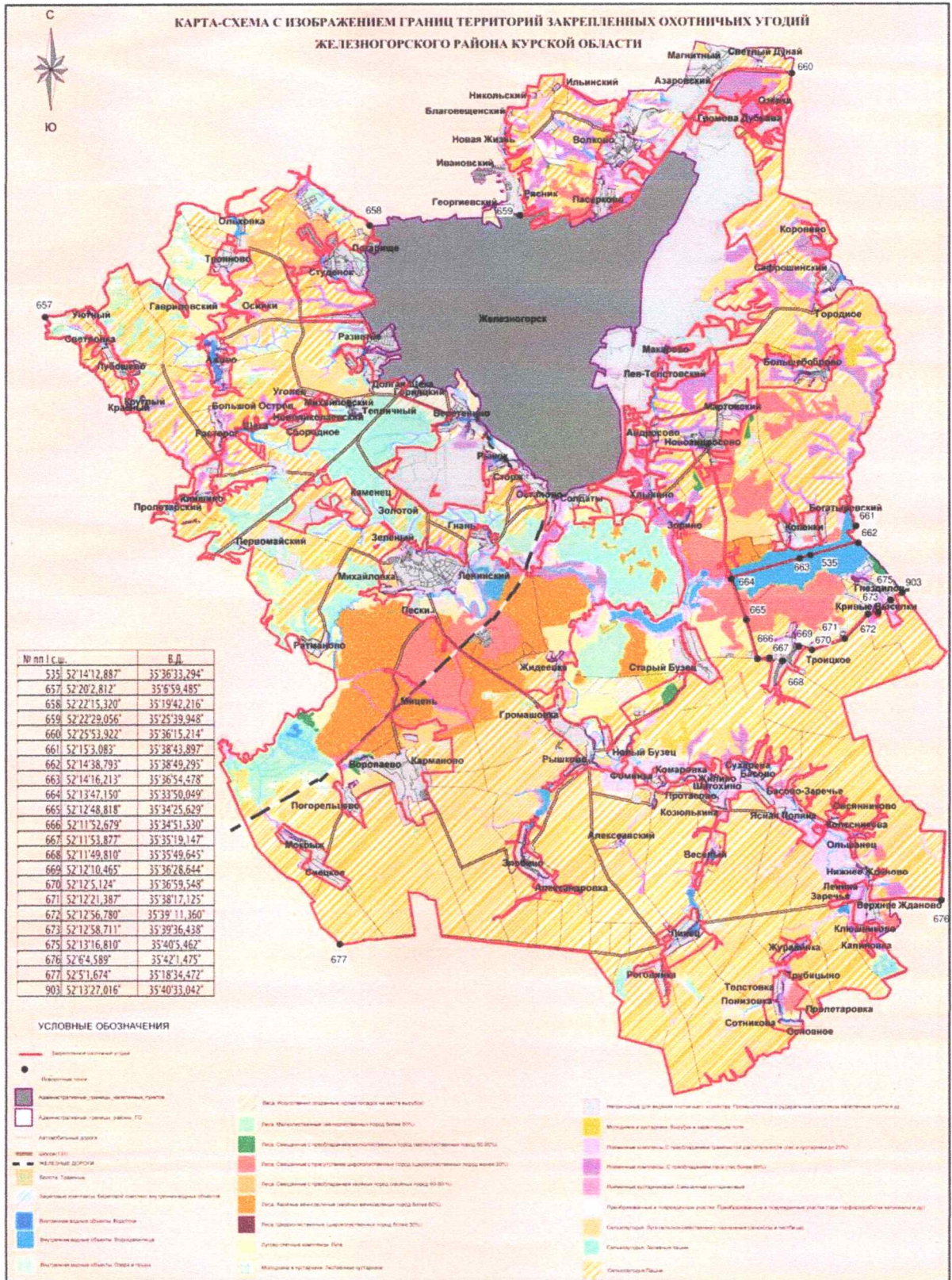

»