

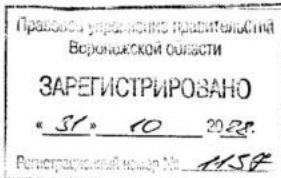

**ДЕПАРТАМЕНТ
АРХИТЕКТУРЫ И ГРАДОСТРОИТЕЛЬСТВА
ВОРОНЕЖСКОЙ ОБЛАСТИ**



ПРИКАЗ

27.10.2022

№ 45-01-04/1069

г. Воронеж

**Об утверждении правил землепользования и застройки
Ясенковского сельского поселения Бобровского муниципального района
Воронежской области**

В соответствии с Градостроительным кодексом Российской Федерации, Федеральным законом от 06.10.2003 № 131-ФЗ «Об общих принципах организации местного самоуправления в Российской Федерации», законами Воронежской области от 07.07.2006 № 61-ОЗ «О регулировании градостроительной деятельности в Воронежской области», от 20.12.2018 № 173-ОЗ «О перераспределении полномочий по утверждению правил землепользования и застройки между органами местного самоуправления поселений Воронежской области, городского округа город Нововоронеж, Борисоглебского городского округа и исполнительными органами государственной власти Воронежской области», постановлением правительства Воронежской области от 31.12.2014 № 1240 «Об утверждении Положения о департаменте архитектуры и градостроительства Воронежской области», на основании приказа департамента архитектуры и градостроительства Воронежской области от 01.03.2019 № 45-01-04/27 «О подготовке проектов правил землепользования и застройки поселений Аннинского, Бобровского, Верхнемамонского, Верхнехавского,

Воробьевского, Каширского, Лискинского, Новоусманского, Ольховатского, Павловского, Панинского, Подгоренского, Рамонского, Семилукского и Хохольского муниципальных районов и городского округа город Нововоронеж Воронежской области», с учетом заключения о результатах публичных слушаний от 08.09.2022

п р и к а з ы в а ю:

1. Утвердить прилагаемые правила землепользования и застройки Ясенковского сельского поселения Бобровского муниципального района Воронежской области.

2. Признать утратившими силу следующие решения Совета народных депутатов Ясенковского сельского поселения Бобровского муниципального района Воронежской области:

- от 04.05.2012 № 11 «Об утверждении правил землепользования и застройки Ясенковского сельского поселения»;

- от 26.12.2012 № 39 «О внесении изменений в решение Совета народных депутатов от 04.05.2012 г. № 11 «Об утверждении правил землепользования и застройки Ясенковского сельского поселения»»;

- от 25.10.2016 № 40 «О внесении изменений в решение Совета народных депутатов Ясенковского сельского поселения Бобровского муниципального района Воронежской области «Об утверждении Правил землепользования и застройки Ясенковского сельского поселения Бобровского муниципального района Воронежской области» от 04.05.2012 № 11»;

- от 18.05.2018 № 21 «О внесении изменений в Решение Совета народных депутатов Ясенковского сельского поселения Бобровского муниципального района Воронежской области от 04.05.2012 № 11 «Об утверждении правил землепользования и застройки Ясенковского сельского поселения Бобровского муниципального района Воронежской области».

3. Контроль исполнения настоящего приказа оставляю за собой.

Заместитель руководителя департамента
архитектуры и градостроительства
Воронежской области – начальник отдела
территориального планирования



С.М. Беляева

УТВЕРЖДЕНЫ
приказом департамента
архитектуры и градостроительства
Воронежской области
от 27.10.2022 № 45-01-04/1069

**ПРАВИЛА ЗЕМЛЕПОЛЬЗОВАНИЯ И ЗАСТРОЙКИ
ЯСЕНКОВСКОГО СЕЛЬСКОГО ПОСЕЛЕНИЯ
БОБРОВСКОГО МУНИЦИПАЛЬНОГО РАЙОНА
ВОРОНЕЖСКОЙ ОБЛАСТИ**

**ЧАСТЬ I. ПОРЯДОК ПРИМЕНЕНИЯ ПРАВИЛ
ЗЕМЛЕПОЛЬЗОВАНИЯ И ЗАСТРОЙКИ И ВНЕСЕНИЯ В НИХ
ИЗМЕНЕНИЙ**

Раздел I. Общие положения

**1. Предмет регулирования и цели подготовки правил
землепользования и застройки Ясенковского сельского поселения
Бобровского муниципального района Воронежской области**

1. Правила землепользования и застройки Ясенковского сельского поселения Бобровского муниципального района Воронежской области (далее – Правила) являются документом градостроительного зонирования, который утверждается нормативным правовым актом департамента архитектуры и градостроительства Воронежской области и в котором устанавливаются территориальные зоны, градостроительные регламенты, порядок применения такого документа и порядок внесения в него изменений.

2. Правила разработаны в соответствии с Градостроительным кодексом Российской Федерации (далее – ГрК РФ), Земельным кодексом Российской Федерации, Федеральным законом от 06.10.2003 № 131-ФЗ «Об общих принципах организации местного самоуправления в Российской Федерации», иными нормативными правовыми актами Российской Федерации, Воронежской области, муниципальными правовыми актами муниципального образования с учетом положений нормативных актов и

документов, определяющих основные направления социально-экономического и градостроительного развития муниципального образования, а также сведений Единого государственного реестра недвижимости, сведений, документов и материалов, содержащихся в государственных информационных системах обеспечения градостроительной деятельности.

3. Правила разработаны в целях:

- создания условий для устойчивого развития территории муниципального образования, сохранения окружающей среды и объектов культурного наследия;

- создания условий для планировки территории муниципального образования;

- обеспечения прав и законных интересов физических и юридических лиц, в том числе правообладателей земельных участков и объектов капитального строительства;

- создания условий для привлечения инвестиций, в том числе путем предоставления возможности выбора наиболее эффективных видов разрешенного использования земельных участков и объектов капитального строительства.

2. Основные понятия, используемые в Правилах

В настоящих Правилах используются основные понятия, установленные законодательством Российской Федерации.

3. Сфера применения Правил

1. Действие настоящих Правил распространяется на всю территорию Ясенковского сельского поселения Бобровского муниципального района Воронежской области. Правила обязательны для соблюдения органами государственной власти, органами местного самоуправления, физическими и юридическими лицами, при осуществлении ими градостроительной деятельности на территории Ясенковского сельского поселения Бобровского муниципального района Воронежской области.

2. Настоящие Правила применяются наряду с:

- техническими регламентами и иными обязательными требованиями, установленными в соответствии с законодательством в целях обеспечения безопасности жизни и здоровья людей, надежности и безопасности зданий, строений и сооружений, сохранения окружающей природной среды и объектов культурного наследия;
- региональными и местными нормативами градостроительного проектирования.

4. Содержание и порядок применения Правил

1. Правила включают в себя:

- 1) порядок их применения и внесения изменений в Правила;
- 2) карту градостроительного зонирования;
- 3) градостроительные регламенты.

Обязательным приложением к настоящим Правилам являются сведения о границах территориальных зон, которые должны содержать графическое описание местоположения границ территориальных зон, перечень координат характерных точек этих границ в системе координат, используемой для ведения Единого государственного реестра недвижимости.

2. Порядок применения Правил и внесения в них изменений включает в себя положения:

- 1) о регулировании землепользования и застройки;
- 2) об изменении видов разрешенного использования земельных участков и объектов капитального строительства физическими и юридическими лицами;
- 3) о подготовке документации по планировке территории органами местного самоуправления;
- 4) о проведении общественных обсуждений или публичных слушаний по вопросам землепользования и застройки;
- 5) о внесении изменений в Правила;
- 6) о регулировании иных вопросов землепользования и застройки.

5. Использование объектов недвижимости, не соответствующих настоящим Правилам

1. Земельные участки или объекты капитального строительства, виды разрешенного использования, предельные (минимальные и (или) максимальные) размеры и предельные параметры которых не соответствуют градостроительному регламенту, могут использоваться без установления срока приведения их в соответствие с градостроительным регламентом, за исключением случаев, если использование таких земельных участков и объектов капитального строительства опасно для жизни или здоровья человека, для окружающей среды, объектов культурного наследия.

2. Реконструкция указанных в подпункте 1 настоящего пункта объектов капитального строительства может осуществляться только путем приведения таких объектов в соответствие с градостроительным регламентом или путем уменьшения их несоответствия предельным параметрам разрешенного строительства, реконструкции. Изменение видов разрешенного использования указанных земельных участков и объектов капитального строительства может осуществляться путем приведения их в соответствие с видами разрешенного использования земельных участков и объектов капитального строительства, установленными градостроительным регламентом.

3. В случае если использование указанных в подпункте 1 настоящего пункта земельных участков и объектов капитального строительства продолжается и опасно для жизни или здоровья человека, для окружающей среды, объектов культурного наследия, в соответствии с федеральными законами может быть наложен запрет на использование таких земельных участков и объектов.

6. Открытость и доступность информации о землепользовании и застройке

1. Настоящие Правила являются открытыми и общедоступными.

2. Настоящие Правила подлежат опубликованию в порядке, установленном для официального опубликования нормативных правовых актов Воронежской области, и размещению в федеральной государственной информационной системе территориального планирования и в государственной информационной системе обеспечения градостроительной деятельности.

Раздел 2. Положения о регулировании землепользования и застройки

7. Перераспределение полномочий между органами местного самоуправления Ясенковского сельского поселения Бобровского муниципального района Воронежской области и департаментом архитектуры и градостроительства Воронежской области

1. На основании Закона Воронежской области от 20.12.2018 № 173-ОЗ «О перераспределении полномочий по утверждению правил землепользования и застройки между органами местного самоуправления поселений Воронежской области, городского округа город Нововоронеж, Борисоглебского городского округа и исполнительными органами государственной власти Воронежской области» (далее – Закон Воронежской области) и в соответствии со статьей 8.2 ГрК РФ, пунктом 6.1 статьи 26.3 Федерального закона от 06.10.1999 № 184-ФЗ «Об общих принципах организации законодательных (представительных) и исполнительных органов государственной власти субъектов Российской Федерации», частью 1.2 статьи 17 Федерального закона от 06.10.2003 № 131-ФЗ «Об общих принципах организации местного самоуправления в Российской Федерации» полномочия по утверждению Правил перераспределены между органами местного самоуправления Ясенковского сельского поселения Бобровского муниципального района Воронежской области и департаментом архитектуры и градостроительства Воронежской области (далее – Уполномоченный орган) на срок, установленный Законом Воронежской области.

2. После истечения срока, указанного в Законе Воронежской области, полномочия Уполномоченного органа, предусмотренные

настоящими Правилами, осуществляются органами местного самоуправления Ясенковского сельского поселения Бобровского муниципального района Воронежской области в соответствии с требованиями ГрК РФ.

8. Полномочия Уполномоченного органа по вопросам землепользования и застройки

1. Полномочия Уполномоченного органа по вопросам землепользования и застройки включают:

1) принятие решений о подготовке проекта Правил, о подготовке проекта о внесении изменений в Правила;

2) утверждение Правил, утверждение внесения изменений в Правила;

3) принятие решений о предоставлении разрешений на условно разрешенный вид использования объектов капитального строительства или земельного участка;

4) принятие решений о предоставлении разрешения на отклонение от предельных параметров разрешенного строительства, реконструкции объектов капитального строительства;

5) иные полномочия в соответствии с действующим законодательством.

9. Комиссия по подготовке проектов Правил

1. Комиссия по подготовке проектов правил землепользования и застройки поселений Воронежской области, городского округа город Нововоронеж, Борисоглебского городского округа (далее – Комиссия) является специально созданным постоянно действующим коллегиальным органом при Уполномоченном органе в целях реализации полномочий, указанных в пункте 8 настоящих Правил, перераспределенных в соответствии с Законом Воронежской области и обеспечения выполнения задач градостроительного зонирования.

2. Комиссия создается и прекращает свою деятельность приказом Уполномоченного органа.

3. Состав и порядок деятельности Комиссии утверждается приказом Уполномоченного органа.

Раздел 3. Положения об изменении видов разрешенного использования земельных участков и объектов капитального строительства физическими и юридическими лицами

10. Изменение видов разрешенного использования земельных участков и объектов капитального строительства

1. Для каждой из установленных настоящими Правилами территориальных зон могут устанавливаться основные, условно разрешенные и вспомогательные виды разрешенного использования земельных участков и объектов капитального строительства.

2. Изменение одного вида разрешенного использования земельных участков и объектов капитального строительства на другой вид такого использования осуществляется в соответствии с градостроительным регламентом при условии соблюдения требований технических регламентов.

3. Основные и вспомогательные виды разрешенного использования земельных участков и объектов капитального строительства правообладателями земельных участков и объектов капитального строительства, за исключением органов государственной власти, органов местного самоуправления, государственных и муниципальных учреждений, государственных и муниципальных унитарных предприятий, выбираются самостоятельно без дополнительных разрешений и согласования.

4. Решения об изменении одного вида разрешенного использования земельных участков и объектов капитального строительства, расположенных на землях, на которые действие градостроительных регламентов не распространяется или для которых градостроительные регламенты не

устанавливаются, на другой вид такого использования принимаются в соответствии с федеральными законами.

11. Предоставление разрешения на условно разрешенный вид использования земельного участка или объекта капитального строительства

1. Физическое или юридическое лицо, заинтересованное в предоставлении разрешения на условно разрешенный вид использования земельного участка или объекта капитального строительства (далее - разрешение на условно разрешенный вид использования), направляет заявление о предоставлении разрешения на условно разрешенный вид использования в Комиссию. Заявление о предоставлении разрешения на условно разрешенный вид использования может быть направлено в форме электронного документа, подписанного электронной подписью в соответствии с требованиями Федерального закона от 06.04.2011 № 63-ФЗ «Об электронной подписи».

2. Порядок предоставления разрешения на условно разрешенный вид использования земельного участка или объекта капитального строительства определен статьей 39 ГрК РФ.

3. Проект решения о предоставлении разрешения на условно разрешенный вид использования подлежит рассмотрению на общественных обсуждениях или публичных слушаниях, проводимых в порядке, установленном статьей 5.1 ГрК РФ, с учетом положений статьи 39 ГрК РФ.

12. Предоставление разрешения на отклонение от предельных параметров разрешенного строительства, реконструкции объектов капитального строительства

1. Правообладатели земельных участков, размеры которых меньше установленных градостроительным регламентом минимальных размеров земельных участков либо конфигурация, инженерно-геологические или иные характеристики которых неблагоприятны для застройки, вправе обратиться за разрешениями на отклонение от предельных параметров разрешенного

строительства, реконструкции объектов капитального строительства (далее также – разрешение на отклонение от предельных параметров).

2. Правообладатели земельных участков вправе обратиться за разрешениями на отклонение от предельных параметров разрешенного строительства, реконструкции объектов капитального строительства, если такое отклонение необходимо в целях однократного изменения одного или нескольких предельных параметров разрешенного строительства, реконструкции объектов капитального строительства, установленных градостроительным регламентом для конкретной территориальной зоны, не более чем на десять процентов.

3. Порядок предоставления разрешения на отклонение от предельных параметров определен статьей 40 ГрК РФ.

4. Проект решения о предоставлении разрешения на отклонение от предельных параметров подлежит рассмотрению на общественных обсуждениях или публичных слушаниях, проводимых в порядке, установленном статьей 5.1 ГрК РФ, с учетом положений статьи 39 ГрК РФ, за исключением случая, указанного в части 1.1 статьи 40 ГрК РФ.

Раздел 4. Положения о подготовке документации по планировке территории органами местного самоуправления

13. Общие положения о подготовке документации по планировке территории

1. Подготовка документации по планировке территории осуществляется в целях обеспечения устойчивого развития территорий, в том числе выделения элементов планировочной структуры, установления границ земельных участков, установления границ зон планируемого размещения объектов капитального строительства.

2. Подготовка документации по планировке территории осуществляется в соответствии с главой 5 ГрК РФ.

3. Состав и содержание документации по планировке территории определяется ГрК РФ.

Раздел 5. Положения о проведении общественных обсуждений или публичных слушаний по вопросам землепользования и застройки

14. Общие положения о порядке проведения общественных обсуждений или публичных слушаний в сфере градостроительной деятельности

1. В целях соблюдения права человека на благоприятные условия жизнедеятельности, прав и законных интересов правообладателей земельных участков и объектов капитального строительства по проектам правил землепользования и застройки, проектам планировки территории, проектам межевания территории, проектам, предусматривающим внесение изменений в один из указанных утвержденных документов, проектам решений о предоставлении разрешения на условно разрешенный вид использования земельного участка или объекта капитального строительства, проектам решений о предоставлении разрешения на отклонение от предельных параметров разрешенного строительства, реконструкции объектов капитального строительства в соответствии с уставом муниципального образования и (или) нормативным правовым актом представительного органа муниципального образования и с учетом положений ГрК РФ проводятся общественные обсуждения или публичные слушания, за исключением случаев, предусмотренных ГрК РФ и другими федеральными законами.

2. Порядок проведения общественных обсуждений или публичных слушаний определяется ГрК РФ, Уставом Ясенковского сельского поселения Бобровского муниципального района Воронежской области и (или) нормативным правовым актом представительного органа муниципального образования.

Раздел 6. Положения о внесении изменений в Правила

15. Основания и порядок внесения изменений в Правила

1. Основания для рассмотрения вопроса о внесении изменений в настоящие Правила предусмотрены статьей 33 ГрК РФ.

2. Внесение изменений в Правила осуществляется в порядке, предусмотренном статьями 31 и 32 ГрК РФ, с учетом особенностей, установленных статьей 33 ГрК РФ.

Раздел 7. Положения о регулировании иных вопросов землепользования и застройки

16. Общие принципы регулирования иных вопросов землепользования и застройки на территории Ясенковского сельского поселения Бобровского муниципального района Воронежской области

Иные вопросы землепользования и застройки на территории Ясенковского сельского поселения Бобровского муниципального района Воронежской области регулируются законодательством Российской Федерации, Воронежской области, муниципальными правовыми актами Ясенковского сельского поселения Бобровского муниципального района Воронежской области.

ЧАСТЬ II. КАРТА ГРАДОСТРОИТЕЛЬНОГО ЗОНИРОВАНИЯ**17. Карты градостроительного зонирования**

1. Карта градостроительного зонирования территории Ясенковского сельского поселения Бобровского муниципального района Воронежской области.

ПРАВИЛА ЗЕМЛЕПОЛЬЗОВАНИЯ И ЗАСТРОЙКИ

Карта градостроительного зонирования территории Ясенковского сельского поселения Боровского муниципального района Воронежской области



УСЛОВНЫЕ ОБОЗНАЧЕНИЯ

Территориальные границы

- Граница сельского поселения
- Граница населенного пункта

Территории, для которых градостроительные регламенты не устанавливаются

- Сельскохозяйственные угодья в составе земель сельскохозяйственного назначения
- Земли лесного фонда
- Земли, покрытые поверхностными водами

Территориальные зоны

- Ж1/1 Зона застройки индивидуальными жилыми домами посёлка Ясени
- Ж1/2 Зона застройки индивидуальными жилыми домами посёлка Колпана
- Ж1/3 Зона застройки индивидуальными жилыми домами посёлка Подорожье
- Ж1/4 Зона застройки индивидуальными жилыми домами посёлка Петрово-Боровский
- Ж2/1 Зона застройки малоэтажными многоквартирными жилыми домами посёлка Ясени
- Ж3/1 Зона застройки среднеэтажными жилыми домами посёлка Ясени
- ОД1/1 Общественно-деловая зона посёлка Ясени
- Р1/1 Зона рекреационного назначения - объектов отдыха посёлка Ясени
- СХ1/1 Зона сельскохозяйственного использования в границах населенного пункта посёлка Ясени
- СХ1/2 Зона сельскохозяйственного использования в границах населенного пункта посёлка Колпана
- СХ1/4 Зона сельскохозяйственного использования в границах населенного пункта посёлка Петрово-Боровский
- СХ2/1 Зона сельскохозяйственного производства посёлка Ясени
- СХ3 Зона животноводства за границами населенных пунктов
- ИТ1/1 Зона улиц, дорог, инженерной и транспортной инфраструктуры посёлка Ясени
- ИТ1/4 Зона улиц, дорог, инженерной и транспортной инфраструктуры посёлка Т Петрово-Боровский
- ИТ1 Зона улиц, дорог, инженерной и транспортной инфраструктуры за границами населенных пунктов
- ИТ2 Зона железнодорожного транспорта за границами населенных пунктов
- ИТ3 Зона ритуальных объектов посёлка Ясени

Объекты транспортной инфраструктуры

- Улично-дорожная сеть населенного пункта

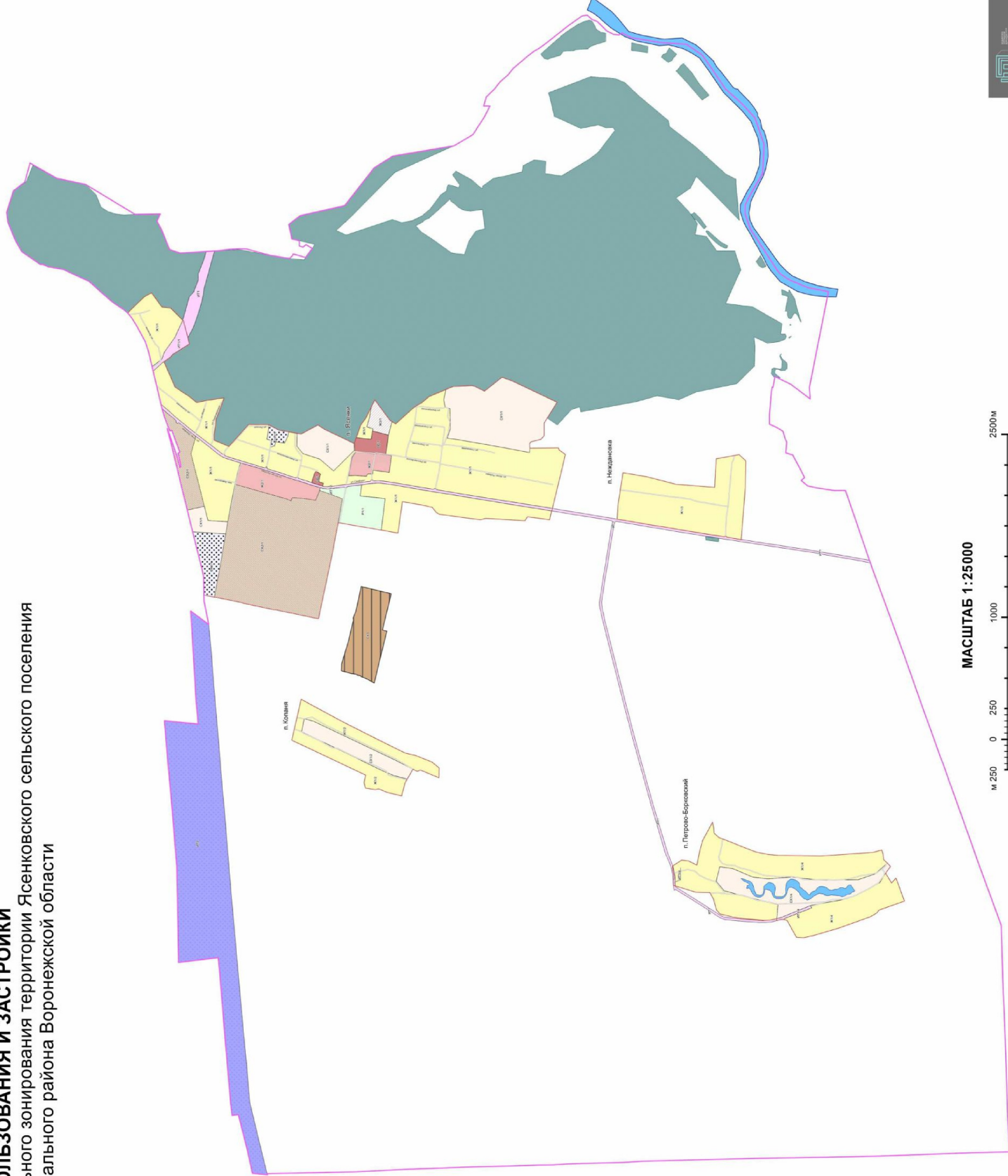

МАСШТАБ 1:25000



2. Карта градостроительного зонирования с отображением зон с особыми условиями использования территории Ясенковского сельского поселения Бобровского муниципального района Воронежской области.



ПРАВИЛА ЗЕМЛЕПОЛЬЗОВАНИЯ И ЗАСТРОЙКИ

Карта градостроительного зонирования с отображением зон с особыми условиями использования территории Ясенковского сельского поселения Бобровского муниципального района Воронежской области

УСЛОВНЫЕ ОБОЗНАЧЕНИЯ

Территориальные границы

- Граница сельского поселения
- Граница населенного пункта

Территории, для которых градостроительные регламенты не устанавливаются

- Сельскохозяйственная угодья в составе земель сельскохозяйственного назначения
- Земли лесного фонда
- Земли, покрытые поверхностными водами

Виды территориальных зон

- Зона застройки индивидуальными жилыми домами
- Зона застройки малоэтажными многоквартирными жилыми домами
- Зона застройки среднетэтажными жилыми домами
- Общественно-деловая зона
- Зона рекреационного назначения – объектов отдыха
- Зона сельскохозяйственного использования в границах населенного пункта
- Зона сельскохозяйственного производства
- Зона животноводства

Зоны с особыми условиями использования территории

- Зона уличной, дорожной, инженерной и транспортной инфраструктуры
- Зона железнодорожного транспорта
- Зона ритуальных объектов

Зоны с особыми условиями использования территории

- Водоохранная зона
- Прибрежная защитная полоса
- Зоны санитарной охраны источников питьевого и хозяйственно-бытового водоснабжения (первый пояс)
- Зоны санитарной охраны источников питьевого и хозяйственно-бытового водоснабжения (второй пояс)
- Зоны санитарной охраны источников питьевого и хозяйственно-бытового водоснабжения (третий пояс)
- Зоны заповедия и подтопления
- Охранная зона объектов электроэнергетики
- Охранная зона трубопровода
- Охранная зона линий и сооружений связи
- Установленная санитарно-защитная зона
- Ориентировочная (нормативная) санитарно-защитная зона
- Охранная зона пунктов государственной подстанции сетки государственной инженерной сети и государственной радиотехнической сети
- Защитная зона объекта культурного наследия

Прочие объекты

- Объект культурного наследия

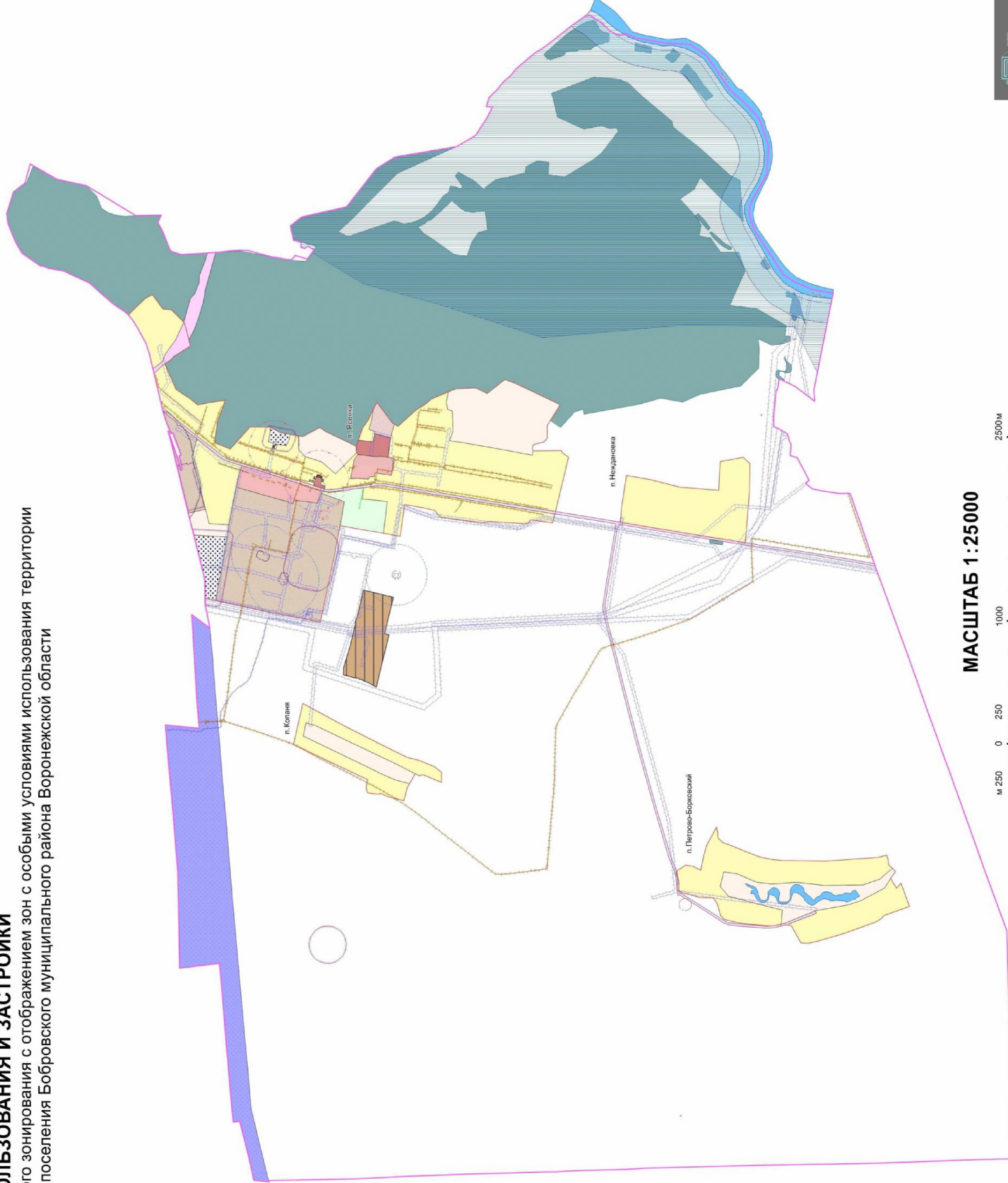

МАСШТАБ 1:25000



0 250 500 1000 2500 5000 м

2500 м

1000

250

0

250

500

1000

2500

5000

м

2500 м

1000

250

0

250

500

1000

2500

5000

м

2500 м

1000

250

0

250

500

1000

2500

5000

м

2500 м

1000

250

0

250

500

1000

2500

5000

м

2500 м

1000

250

0

250

500

1000

2500

5000

м

2500 м

1000

250

0

250

500

1000

2500

5000

м

2500 м

1000

250

0

250

500

1000

2500

5000

м

2500 м

1000

250

0

250

500

1000

2500

5000

м

2500 м

1000

250

0

250

500

1000

2500

5000

м

2500 м

1000

250

0

250

500

1000

2500

5000

м

2500 м

1000

250

0

250

500

1000

2500

5000

м

2500 м

1000

250

0

250

500

1000

2500

5000

м

2500 м

1000

250

0

250

500

1000

2500

5000

м

2500 м

1000

250

0

250

500

1000

2500

5000

м

2500 м

1000

250

0

250

500

1000

2500

5000

м

2500 м

1000

250

0

250

500

1000

2500

5000

м

2500 м

1000

250

0

250

500

1000

2500

5000

м

2500 м

1000

250

0

250

500

1000

2500

5000

м

2500 м

1000

250

0

250

500

1000

2500

5000

м

2500 м

1000

250

0

250

500

1000

2500

5000

м

2500 м

1000

250

0

250

500

1000

2500

5000

м

2500 м

1000

250

0

250

500

1000

2500

5000

м

2500 м

1000

250

0

250

500

1000

2500

5000

м

2500 м

1000

250

0

250

500

1000

2500

5000

м

2500 м

1000

250

0

250

500

1000

2500

5000

м

2500 м

1000

250

0

250

500

1000

2500

5000

м

2500 м

2.1. На территории Ясенковского сельского поселения Бобровского муниципального района Воронежской области располагаются следующие объекты культурного наследия:

№ п/п	Наименование объекта культурного наследия	Сведения о границах территории объекта культурного наследия	Сведения о границах защитной зоны объекта культурного наследия	Сведения о границах зоны охраны объекта культурного наследия
1	Церковь Успения Божьей Матери	Не установлена	Установлена приказом управления по охране объектов культурного наследия Воронежской области от 13.08.2019 № 71-01-07/201 «Об утверждении графического описания местоположения границ (с перечнем координат характерных точек этих границ) защитных зон объектов культурного наследия, расположенных на территории Воронежской области» (далее – приказ от 13.08.2019 № 71-01-07/201)	Не установлена
2	Усадьба Северцовых	Не установлена	Установлена приказом от 13.08.2019 № 71-01-07/201	Не установлена

18. Перечень территориальных зон, установленных на карте градостроительного зонирования

1. Порядок установления территориальных зон определен статьей 34 ГрК РФ. На карте градостроительного зонирования установлены следующие виды территориальных зон:

Наименование территориальной зоны	Кодовое обозначение территориальной зоны
Жилые зоны	
Зона застройки индивидуальными жилыми домами	Ж1
Зона застройки малоэтажными многоквартирными жилыми домами	Ж2
Зона застройки среднеэтажными жилыми домами	Ж3
Общественно-деловые зоны	
Общественно-деловая зона	ОД
Зоны инженерной и транспортной инфраструктуры	
Зона улиц, дорог, инженерной и транспортной инфраструктуры	ИТ1
Зона железнодорожного транспорта	ИТ2
Зоны сельскохозяйственного использования	
Зона сельскохозяйственного использования в границах населенных пунктов	СХ1
Зона сельскохозяйственного производства	СХ2
Зона животноводства	СХ3
Зоны рекреационного назначения	
Зона рекреационного назначения - объектов отдыха	Р1
Зоны специального назначения	
Зона ритуальных объектов	СН1

2. Настоящими Правилами на территории Ясенковского сельского поселения Бобровского муниципального района Воронежской области установлены следующие территориальные зоны:

Наименование территориальной зоны	Кодовое обозначение территориальной зоны
Жилые зоны	
Зона застройки индивидуальными жилыми домами посёлка Ясенки	Ж1/1
Зона застройки индивидуальными жилыми домами посёлка Копаня	Ж1/2
Зона застройки индивидуальными жилыми домами посёлка Неждановка	Ж1/3
Зона застройки индивидуальными жилыми домами посёлка Петрово-Борковский	Ж1/4
Зона застройки малоэтажными многоквартирными жилыми домами посёлка Ясенки	Ж2/1
Зона застройки среднеэтажными жилыми домами посёлка Ясенки	Ж3/1
Общественно-деловые зоны	
Общественно-деловая зона посёлка Ясенки	ОД/1
Зоны инженерной и транспортной инфраструктуры	

Наименование территориальной зоны	Кодовое обозначение территориальной зоны
Зона улиц, дорог, инженерной и транспортной инфраструктуры посёлка Ясенки	ИТ1/1
Зона улиц, дорог, инженерной и транспортной инфраструктуры посёлка Петрово-Борковский	ИТ1/4
Зона улиц, дорог, инженерной и транспортной инфраструктуры за границами населенных пунктов	ИТ1
Зона железнодорожного транспорта за границами населенных пунктов	ИТ2
Зоны сельскохозяйственного использования	
Зона сельскохозяйственного использования в границах населенного пункта посёлка Ясенки	СХ1/1
Зона сельскохозяйственного использования в границах населенного пункта посёлка Копаня	СХ1/2
Зона сельскохозяйственного использования в границах населенного пункта посёлка Петрово-Борковский	СХ1/4
Зона сельскохозяйственного производства посёлка Ясенки	СХ2/1
Зона животноводства за границами населенных пунктов	СХ3
Зоны рекреационного назначения	
Зона рекреационного назначения - объектов отдыха посёлка Ясенки	Р1/1
Зоны специального назначения	
Зона ритуальных объектов посёлка Ясенки	СН1/1

3. Сведения о границах территориальных зон, содержащие графическое описание местоположения границ территориальных зон, перечень координат характерных точек границ территориальных зон посёлка Ясенки, являются приложением № 1 к настоящим Правилам.

4. Сведения о границах территориальных зон, содержащие графическое описание местоположения границ территориальных зон, перечень координат характерных точек границ территориальных зон посёлка Копаня, являются приложением № 2 к настоящим Правилам.

5. Сведения о границах территориальных зон, содержащие графическое описание местоположения границ территориальных зон, перечень координат характерных точек границ территориальных зон посёлка Неждановка, являются приложением № 3 к настоящим Правилам.

6. Сведения о границах территориальных зон, содержащие графическое описание местоположения границ территориальных зон, перечень координат характерных точек границ территориальных зон посёлка Петрово-Борковский, являются приложением № 4 к настоящим Правилам.

7. Сведения о границах территориальных зон, содержащие графическое описание местоположения границ территориальных зон, перечень координат характерных точек границ территориальных зон, расположенных за границами населенных пунктов на территории Ясенковского сельского поселения, являются приложением № 5 к настоящим Правилам.

ЧАСТЬ III. ГРАДОСТРОИТЕЛЬНЫЕ РЕГЛАМЕНТЫ

19. Общие положения о градостроительном регламенте

1. Градостроительным регламентом определяется правовой режим земельных участков, равно как всего, что находится над и под поверхностью земельных участков и используется в процессе их застройки и последующей эксплуатации объектов капитального строительства.

2. Действие градостроительного регламента распространяется в равной мере на все земельные участки и объекты капитального строительства, расположенные в пределах границ территориальной зоны, обозначенной на карте градостроительного зонирования.

3. Земли и земельные участки, на которые действие градостроительных регламентов не распространяется или для которых градостроительные регламенты не устанавливаются, определены статьей 36 ГрК РФ.

20. Виды разрешенного использования

1. Разрешенное использование земельных участков и объектов капитального строительства может быть следующих видов:

- основные виды разрешенного использования;
- условно разрешенные виды использования;
- вспомогательные виды разрешенного использования,

допустимые только в качестве дополнительных по отношению к основным видам разрешенного использования и условно разрешенным видам использования и осуществляемые совместно с ними.

2. Виды разрешенного использования (далее – ВРИ) земельных участков в настоящих Правилах определяются в соответствии с приказом Федеральной службы государственной регистрации, кадастра и картографии от 10.11.2020 № П/0412 «Об утверждении классификатора видов разрешенного использования земельных участков».

21. Градостроительные регламенты территориальных зон
1. Градостроительные регламенты территориальных зон Ж1/1, Ж1/2, Ж1/3, Ж1/4

№ п/п	Код ВРИ	Наименование ВРИ	Предельные (минимальные и (или) максимальные) размеры земельных участков, в том числе их площадь, м ²		Максимальный процент застройки в границах земельного участка	Предельное количество этажей или предельная высота зданий, строений, сооружений	Минимальные отступы от границ земельных участков в целях определения мест допустимого размещения зданий, строений, сооружений, за пределами которых запрещено строительство зданий, строений, сооружений	
			min	max				
ОСНОВНЫЕ ВИДЫ РАЗРЕШЕННОГО ИСПОЛЬЗОВАНИЯ ЗЕМЕЛЬНЫХ УЧАСТКОВ И ОБЪЕКТОВ КАПИТАЛЬНОГО СТРОИТЕЛЬСТВА								
1	2.1	Для индивидуального жилищного строительства	300	3000	50%	3 этажа*	3 метра**	
2	2.3	Блокированная жилая застройка	80	3000	50%	3 этажа*	3 метра**; 0 метров – при примыкании к соседним зданиям	
3	2.2	Для ведения личного подсобного хозяйства (приусадебный земельный участок)	300	5000	30%	3 этажа*	3 метра**	
4	1.19	Сенокошение	600	50000	0%	не подлежит установлению		
5	1.20	Выпас сельскохозяйственных животных	300	50000	0%	не подлежит установлению		
6	2.7.2	Размещение гаражей для собственных нужд	не подлежит установлению					
7	3.1.1	Предоставление коммунальных услуг	не подлежит установлению	5000	не подлежит установлению			
8	3.1.2	Административные здания организаций, обеспечивающих предоставление коммунальных услуг	не подлежит установлению		60%	3 этажа	3 метра	
9	3.2.2	Оказание социальной помощи населению	не подлежит установлению		60%	3 этажа	3 метра	
10	3.2.3	Оказание услуг связи	не подлежит установлению		60%	3 этажа	3 метра	
11	3.4.1	Амбулаторно-поликлиническое обслуживание	не подлежит установлению		60%	3 этажа	3 метра	

№ п/п	Код ВРИ	Наименование ВРИ	Предельные (минимальные и (или) максимальные) размеры земельных участков, в том числе их площадь, м ²		Максимальный процент застройки в границах земельного участка	Предельное количество этажей или предельная высота зданий, строений, сооружений	Минимальные отступы от границ земельных участков в целях определения мест допустимого размещения зданий, строений, сооружений, за пределами которых запрещено строительство зданий, строений, сооружений
			min	max			
12	3.5.1	Дошкольное, начальное и среднее общее образование	не подлежат установлению			4 этажа	3 метра
13	3.6.2	Парки культуры и отдыха	не подлежат установлению				
14	5.1.3	Площадки для занятий спортом	не подлежат установлению				
15	9.3	Историко-культурная деятельность	не подлежат установлению				
16	11.0	Водные объекты	не подлежат установлению				
17	11.1	Общие пользования водными объектами	не подлежат установлению				
18	12.0	Земельные участки (территории) общего пользования	не подлежат установлению				
19	12.0.1	Улично-дорожная сеть	не подлежат установлению				
20	12.0.2	Благоустройство территории	не подлежат установлению				
УСЛОВНО РАЗРЕШЕННЫЕ ВИДЫ ИСПОЛЬЗОВАНИЯ ЗЕМЕЛЬНЫХ УЧАСТКОВ И ОБЪЕКТОВ КАПИТАЛЬНОГО СТРОИТЕЛЬСТВА							
21	2.1.1	Многоэтажная многоквартирная жилая застройка	600	не подлежат установлению	45%	4 этажа	6 метров
22	2.7.1	Хранение автотранспорта	не подлежат установлению				
23	3.2.4	Объекция	600	не подлежат установлению	45%	4 этажа	6 метров
24	3.3	Бытовое обслуживание	200	5000	60%	3 этажа	3 метра
25	3.6.1	Объекты культурно-досуговой деятельности	200	5000	60%	3 этажа	3 метра
26	3.7.1	Объекты религиозных обрядов	не подлежат установлению				3 метра
27	3.8.1	Государственное управление	не подлежат установлению		60%	4 этажа	3 метра
28	3.10.1	Амбулаторное ветеринарное обслуживание	200	5000	60%	3 этажа	3 метра
29	4.1	Деловое управление	не подлежат установлению		60%	4 этажа	3 метра

№ п/п	Код ВРИ	Наименование ВРИ	Предельные (минимальные и (или) максимальные) размеры земельных участков, в том числе их площадь, м ²		Максимальный процент застройки в границах земельного участка	Предельное количество этажей или предельная высота зданий, строений, сооружений	Минимальные отступы от границ земельных участков в целях определения мест допустимого размещения зданий, строений, сооружений, за пределами которых запрещено строительство зданий, строений, сооружений
			min	max			
30	4.4	Магистраль	200	5000	60%	3 этажа	3 метра
31	4.5	Банковская и страховая деятельность	не подлежат установлению		60%	3 этажа	3 метра
32	4.6	Общественное питание	200	5000	50%	3 этажа	3 метра
33	4.7	Гостиничное обслуживание	600	не подлежат установлению	45%	4 этажа	6 метров
34	4.9	Службные гаражи	не подлежат установлению	5000	60%	не подлежат установлению	3 метра
35	5.1.2	Обеспечение занятий спортом в помещениях	не подлежат установлению		45%	не подлежат установлению	3 метра
36	6.4	Пищевая промышленность	не подлежат установлению	5000	не подлежат установлению	15 метров	3 метра
37	8.3	Обеспечение внутреннего правопорядка	не подлежат установлению				3 метра
38	13.1	Ведение огородинчества	100	4500	0%	не подлежат установлению	
39	13.2	Ведение садоводства	400	2000	30%	3 этажа	3 метра

* для вспомогательных видов – 1 этаж.

** от вспомогательных видов – 1 метр.

Не допускается размещать со стороны улицы вспомогательные строения, за исключением гаражей. Допускается блокировка хозяйственных построек на смежных земельных участках по взаимному согласию домовладельцев с учетом требований пожарной безопасности.

Ограничения использования земельных участков и объектов капитального строительства в зонах с особыми условиями использования территории устанавливаются в соответствии с законодательством Российской Федерации.

Перечень зон с особыми условиями использования территории и основания установления ограничений приведены в пункте 22 настоящих Правил.

2. Градостроительный регламент территориальной зоны ЖЗ/1

№ п/п	Код ВРИ	Наименование ВРИ	Предельные (минимальные и (или) максимальные) размеры земельных участков, в том числе их площадь, м ²		Максимальный процент застройки в границах земельного участка	Предельное количество этажей или предельная высота зданий, строений, сооружений	Минимальные отступы от границ земельных участков в целях определения мест допустимого размещения зданий, строений, сооружений, за пределами которых запрещено строительство зданий, строений, сооружений	
			min	max				
ОСНОВНЫЕ ВИДЫ РАЗРЕШЕННОГО ИСПОЛЬЗОВАНИЯ ЗЕМЕЛЬНЫХ УЧАСТКОВ И ОБЪЕКТОВ КАПИТАЛЬНОГО СТРОИТЕЛЬСТВА								
1	2.1.1	Малоэтажная многоквартирная жилая застройка	600	не подлежит установлению	45%	4 этажа	6 метров	
2	2.1	Для индивидуального жилищного строительства	300	3000	50%	3 этажа*	3 метра**	
3	2.2	Для ведения личного подсобного хозяйства (присудебный земельный участок)	300	5000	30%	3 этажа*	3 метра**	
4	2.3	Блокированная жилая застройка	80	3000	50%	3 этажа*	3 метра**; 0 метров – при примыкании к соседним зданиям	
5	2.7.1	Хранение автотранспорта	не подлежит установлению					
6	2.7.2	Размещение гаражей для собственных нужд	не подлежит установлению					
7	3.1.1	Предоставление коммунальных услуг	не подлежит установлению	5000	не подлежат установлению			
8	3.1.2	Административные здания организаций, обеспечивающих предоставление коммунальных услуг	не подлежат установлению		60%	3 этажа	3 метра	
9	3.2.4	Общезития	600	не подлежит установлению	45%	4 этажа	6 метров	

№ п/п	Код ВРИ	Наименование ВРИ	Предельные (минимальные и (или) максимальные) размеры земельных участков, в том числе их площадь, м ²		Максимальный процент застройки в границах земельного участка	Предельное количество этажей или предельная высота зданий, строений, сооружений	Минимальные отступы от границ земельных участков в целях определения мест допустимого размещения зданий, строений, сооружений, за пределами которых запрещено строительство зданий, строений, сооружений
			min	max			
10	13.1	Ведение огорода/огорода	100	10000	0%	не подлежат установлению	
11	3.6.1	Объекты культурыно-досуговой деятельности	200	50000	60%	3 этажа	3 метра
12	3.2.2	Оказание социальной помощи населению	не подлежат установлению		60%	3 этажа	3 метра
13	3.2.3	Обязание услуг связи	не подлежат установлению		60%	3 этажа	3 метра
14	3.4.1	Амбулаторно-поликлиническое обслуживание	не подлежат установлению		60%	3 этажа	3 метра
15	3.5.1	Дошкольное, начальное и среднее общее образование	не подлежат установлению			4 этажа	3 метра
16	3.6.2.	Парки культуры и отдыха	не подлежат установлению				
17	3.8.1	Государственное управление	не подлежат установлению		60%	4 этажа	3 метра
18	4.5	Банковская и страховая деятельность	не подлежат установлению	30000	60%	3 этажа	3 метра
19	5.1.2	Обеспечение занятий спортом в помещениях	не подлежат установлению		50%	не подлежат установлению	3 метра
20	5.1.3	Площадки для занятий спортом	не подлежат установлению				
21	8.3	Обеспечение внутрениего правоохрана	не подлежат установлению				
22	9.3	Историко-культурия деятельность	не подлежат установлению				
23	12.0	Земельные участки (территории) общего пользования	не подлежат установлению				
24	12.0.1	Улично-дорожная сеть	не подлежат установлению				
25	12.0.2	Благоустройство территории	не подлежат установлению				
26	3.3	Бытовое обслуживание	200	50000	60%	3 этажа	3 метра
27	3.7.1	Осуществление религиозных	не подлежат установлению				3 метра

УСЛОВНО РАЗРЕШЕННЫЕ ВИДЫ ИСПОЛЬЗОВАНИЯ ЗЕМЕЛЬНЫХ УЧАСТКОВ И ОБЪЕКТОВ КАПИТАЛЬНОГО СТРОИТЕЛЬСТВА

№ п/п	Код ВРИ	Наименование ВРИ	Предельные (минимальные и (или) максимальные) размеры земельных участков, в том числе их площадь, м ²		Максимальный процент застройки в границах земельного участка	Предельное количество этажей или предельная высота зданий, строений, сооружений	Минимальные отступы от границ земельных участков в целях определения мест допустимого размещения зданий, строений, сооружений, за пределами которых запрещено строительство зданий, строений, сооружений
			min	max			
28	3.10.1	объектов Амбулаторное ветеринарное обслуживание	400	не подлежит установлению	60%	3 этажа	3 метра
29	4.4	Магазины	200	5000	50%	3 этажа	3 метра
30	4.6	Общественное питание	30	5000	50%	3 этажа	3 метра
31	4.1	Деловое управление	400	5000	50%	3 этажа	3 метра
32	4.7	Гостиничное обслуживание	600	не подлежит установлению	45%	4 этажа	6 метров
33	4.9	Служебные гаражи	не подлежит установлению	5000	60%	не подлежит установлению	3 метра
34	6.4	Пищевая промышленность	400	5000	не подлежит установлению	15 метров	3 метра

* для вспомогательных видов – 1 этаж.

** от вспомогательных видов – 1 метр.

Не допускается размещать со стороны улицы вспомогательные строения, за исключением гаражей. Допускается блокировка хозяйственных построек на смежных земельных участках по взаимному согласию домовладельцев с учетом требований пожарной безопасности.

Ограничения использования земельных участков и объектов капитального строительства в зонах с особыми условиями использования территории устанавливаются в соответствии с законодательством Российской Федерации. Перечень зон с особыми условиями использования территории и основания установления ограничений приведены в пункте 22 настоящих Правил.

3. Градостроительный регламент территориальной зоны ЖЗ/1

№ п/п	Код ВРИ	Наименование ВРИ	Пределы (минимальные и (или) максимальные) размеры земельных участков, в том числе их площадь, м ²		Максимальный процент застройки в границах земельного участка	Предельное количество этажей или предельная высота зданий, строений, сооружений	Минимальные отступы от границ земельных участков в тех случаях, когда определены местоположения размещения зданий, строений, сооружений, за пределами которых запрещено строительство зданий, строений, сооружений
			min	max			
1	2.5	Среднеэтажная жилая застройка	800	не подлежит установлению	40%	8 этажей	6 метров
2	2.1.1	Малоэтажная многоквартирная жилая застройка	600	не подлежит установлению	45%	4 этажа	6 метров
3	2.7.1	Хранение автотранспорта	не подлежит установлению	не подлежит установлению			
4	3.2.4	Общесжития	600	не подлежит установлению	45%	8 этажей	6 метров
5	3.1.1	Предоставление коммунальных услуг	не подлежит установлению	5000	не подлежит установлению	не подлежит установлению	1 метр
6	3.3	Бытовое обслуживание	200	500	60%	15 метров	3 метра
7	3.1.2	Административные здания организаций, обеспечивающих предоставление коммунальных услуг	не подлежит установлению	не подлежит установлению	60%	3 этажа	3 метра
8	3.2.2	Оказание социальной помощи населению	не подлежит установлению	не подлежит установлению	60%	не подлежит установлению	6 метра
9	3.2.3	Оказание услуг связи	не подлежит установлению	не подлежит установлению	60%	3 этажа	3 метра
10	3.4.1	Амбулаторно-поликлиническое обслуживание	не подлежит установлению	не подлежит установлению		4 этажа	3 метра
11	3.5.1	Дошкольное, начальное и среднее общее образование	не подлежит установлению	не подлежит установлению		4 этажа	3 метра
12	3.6.1	Объекты культурно-досуговой деятельности	200	5000	60%	20 метров	3 метра

№ п/п	Код ВРИ	Наименование ВРИ	Предельные (минимальные и (или) максимальные) размеры земельных участков, в том числе их площадь, м ²		Максимальный процент застройки в границах земельного участка	Предельное количество этажей или предельная высота зданий, строений, сооружений	Минимальные отступы от границ земельных участков в целях определения мест допустимого размещения зданий, строений, сооружений, за пределами которых запрещено строительство зданий, строений, сооружений
			min	max			
13	3.6.2.	Парки культуры и отдыха	не подлежат установлению				
14	3.8.1	Государственное управление	не подлежат установлению		60%	5 этажей	6 метров
15	4.4	Магазины	200	5000	50%	3 этажа	3 метра
16	4.5	Банковская и страховая деятельность	не подлежат установлению		60%	5 этажей	6 метров
17	5.1.2	Обеспечение занятий спортом в помещениях	не подлежат установлению		50%	не подлежат установлению	3 метра
18	5.1.3	Площадки для занятий спортом	не подлежат установлению				
19	8.3	Обеспечение визуального правопорядка	не подлежат установлению				3 метра
20	9.3	Историко-культурная деятельность	не подлежат установлению				
21	12.0	Земельные участки (территории) общего пользования	не подлежат установлению				
22	12.0.1	Улично-дорожная сеть	не подлежат установлению				
23	12.0.2	Благоустройство территории	не подлежат установлению				
УСЛОВНО РАЗРЕШЕННЫЕ ВИДЫ ИСПОЛЬЗОВАНИЯ ЗЕМЕЛЬНЫХ УЧАСТКОВ И ОБЪЕКТОВ КАПИТАЛЬНОГО СТРОИТЕЛЬСТВА							
24	2.7.2	Размещение гаражей для собственных нужд	не подлежат установлению				
25	3.7.1	Осуществление религиозных обрядов	не подлежат установлению				3 метра
26	3.10.1	Амбулаторное ветеринарное обслуживание	400	не подлежат установлению	60%	15 метров	3 метра
27	4.1	Деловое управление	не подлежат установлению		50%	3 этажа	3 метра

№ п/п	Код ВРИ	Наименование ВРИ	Пределы (минимальные и (или) максимальные) размеры земельных участков, в том числе их площадь, м ²		Максимальный процент застройки в границах земельного участка	Пределное количество этажей или предельная высота зданий, строений, сооружений	Минимальные отступы от границ земельных участков в целях определения мест допустимого размещения зданий, строений, сооружений, за пределами которых запрещено строительство зданий, строений, сооружений
			min	max			
28	4.6	Общественное питание	400	5000	50%	3 этажа	3 метра
29	4.7	Гостиничное обслуживание	600	не подлежит установлению	45%	5 этажей	6 метров
30	4.9	Служебные гаражи	не подлежит установлению	5000	60%	не подлежит установлению	3 метра

Ограничения использования земельных участков и объектов капитального строительства в зонах с особыми условиями использования территории устанавливаются в соответствии с законодательством Российской Федерации. Условиями использования территории устанавливаются в соответствии с законодательством Российской Федерации. Перечень зон с особыми условиями использования территории и основания установления ограничений приведены в пункте 22 настоящих Правил.

4. Градостроительный регламент территориальной зоны ОД/1

№ п/п	Код ВРИ	Наименование ВРИ	Пределы (минимальные и (или) максимальные) размеры земельных участков, в том числе их площадь, м ²		Максимальный процент застройки в границах земельного участка	Пределное количество этажей или предельная высота зданий, строений, сооружений	Минимальные отступы от границ земельных участков в целях определения мест допустимого размещения зданий, строений, сооружений, за пределами которых запрещено строительство зданий, строений, сооружений
			min	max			
1	3.1.1	Предоставление коммунальных	не подлежит	5000	не подлежит установлению	не подлежит установлению	не подлежит установлению

ОСНОВНЫЕ ВИДЫ РАЗРЕШЕННОГО ИСПОЛЬЗОВАНИЯ ЗЕМЕЛЬНЫХ УЧАСТКОВ И ОБЪЕКТОВ КАПИТАЛЬНОГО СТРОИТЕЛЬСТВА

№ п/п	Код ВРИ	Наименование ВРИ	Предельные (минимальные и (или) максимальные) размеры земельных участков, в том числе их площадь, м ²		Максимальный процент застройки в границах земельного участка	Предельное количество этажей или предельная высота зданий, строений, сооружений	Минимальные отступы от границ земельных участков в целях определения мест допустимого размещения зданий, строений, сооружений, за пределами которых запрещено строительство зданий, строений, сооружений
			min	max			
2	3.1.2	Услуг Административные здания организаций, обеспечивающих предоставление коммунальных услуг	установлено		60%	не подliegt установлению	3 метра
3	3.2.2	Оказание социальной помощи населению	не подliegt установлению		60%	не подliegt установлению	6 метров
4	3.2.3	Оказание услуг связи	не подliegt установлению		60%	не подliegt установлению	6 метров
5	3.3	Бытовое обслуживание	2(0)	не подliegt установлению	60%	не подliegt установлению	6 метров
6	3.4.1	Амбулаторно-поликлиническое обслуживание	не подliegt установлению			не подliegt установлению	6 метров
7	3.5.1	Дошкольное, начальное и среднее общее образование	не подliegt установлению			не подliegt установлению	6 метров
8	3.6.1	Объекты культурно-досуговой деятельности	не подliegt установлению		60%	не подliegt установлению	6 метров
9	3.6.2.	Парки культуры и отдыха	не подliegt установлению			не подliegt установлению	6 метров
10	3.7.1	Осуществление религиозных обрядов	не подliegt установлению			не подliegt установлению	6 метров
11	3.7.2	Религиозное управление и образование	не подliegt установлению			не подliegt установлению	6 метров
12	3.8.1	Государственное управление	не подliegt установлению		60%	не подliegt установлению	6 метров
13	3.10.1	Амбулаторное ветеринарное обслуживание	не подliegt установлению		60%	не подliegt установлению	3 метра
14	4.1	Деловое управление	не подliegt установлению		50%	не подliegt установлению	6 метров
15	4.3	Рынки	не подliegt установлению		4,5%	не подliegt установлению	6 метров

№ п/п	Код ВРИ	Наименование ВРИ	Предельные (минимальные и (или) максимальные) размеры земельных участков, в том числе их площадь, м ²		Максимальный процент застройки в границах земельного участка	Предельное количество этажей или предельная высота зданий, строений, сооружений	Минимальные отступы от границ земельных участков в целях определения мест допустимого размещения зданий, строений, сооружений, за пределами которых запрещено строительство зданий, строений, сооружений
			min	max			
16	4.4	Магазины	200	не подлежат установлению	60%	не подлежат установлению	3 метра
17	4.5	Банковская и страховая деятельность	не подлежат установлению	не подлежат установлению	60%	не подлежат установлению	6 метров
18	4.6	Общественное питание	400	не подлежат установлению	50%	не подлежат установлению	6 метров
19	4.7	Гостиничное обслуживание	600	не подлежат установлению	45%	не подлежат установлению	6 метров
20	5.1.2	Обеспечение занятий спортом в помещениях	не подлежат установлению	не подлежат установлению	45%	не подлежат установлению	6 метров
21	5.1.3	Площадки для занятий спортом	не подлежат установлению	не подлежат установлению			3 метра
22	5.1.4	Оборудованные площадки для занятий спортом	не подлежат установлению	не подлежат установлению			3 метра
23	8.3	Обеспечение внутреннего правопорядка	не подлежат установлению	не подлежат установлению			
24	9.3	Историко-культурная деятельность	не подлежат установлению	не подлежат установлению			
25	12.0	Земельные участки (территории) общего пользования	не подлежат установлению	не подлежат установлению			
26	12.0.1	Улично-дорожная сеть	не подлежат установлению	не подлежат установлению			
27	12.0.2	Благоустройство территории	не подлежат установлению	не подлежат установлению			
УСЛОВНО РАЗРЕШЕННЫЕ ВИДЫ ИСПОЛЬЗОВАНИЯ ЗЕМЕЛЬНЫХ УЧАСТКОВ И ОБЪЕКТОВ КАПИТАЛЬНОГО СТРОИТЕЛЬСТВА							
28	2.1	Для индивидуального жилищного строительства	300	1000	50%	3 этажа*	3 метра**
29	2.2	Для ведения личного подсобного хозяйства (приусадебный земельный участок)	300	5000	40%	3 этажа*	3 метра**

№ п/п	Код ВРИ	Наименование ВРИ	Предельные (минимальные и (или) максимальные) размеры земельных участков, в том числе их площадь, м ²		Максимальный процент застройки в границах земельного участка	Предельное количество этажей или предельная высота зданий, строений, сооружений	Минимальные отступы от границ земельных участков в целях определения мест допустимого размещения зданий, строений, сооружений, за пределами которых запрещено строительство зданий, строений, сооружений	
			min	max				
30	2.3	Блокированная жилая застройка	80	3000	50%	Этажа*	3 метра**; 0 метров – при примыкании к соседним зданиям	
31	2.7.2	Размещение гаражей для собственных нужд	не подлежит установлению					
32	4.9.1.3	Автомобильные мойки	не подлежит установлению					
33	6.4	Пищевая промышленность	400	5000	50%	1 этаж 15 метров	3 метра	

* для вспомогательных видов – 1 этаж;

** от вспомогательных видов – 1 метр.

Не допускается размещать со стороны улицы вспомогательные строения, за исключением гаражей. Допускается блокировка хозяйственных построек на смежных земельных участках по взаимному согласию домовладельцев с учетом требований пожарной безопасности.

Ограничения использования земельных участков и объектов капитального строительства в зонах с особыми условиями использования территории устанавливаются в соответствии с законодательством Российской Федерации. Перечень зон с особыми условиями использования территории и основания установления ограничений приведены в пункте 22 настоящих Правил.

5. Градостроительные регламенты территориальных зон ИТ1/1, ИТ1/4, ИТ1

№ п/п	Код ВРИ	Наименование ВРИ	Предельные (минимальные и (или) максимальные) размеры земельных участков, в том числе их площадь, м ²		Максимальный процент застройки в границах земельного участка	Предельное количество этажей или предельная высота зданий, строений, сооружений	Минимальные отступы от границ земельных участков в целях определения мест допустимого размещения зданий, строений, сооружений, за пределами которых запрещено строительство зданий, строений, сооружений
			min	max			
ОСНОВНЫЕ ВИДЫ РАЗРЕШЕННОГО ИСПОЛЬЗОВАНИЯ ЗЕМЕЛЬНЫХ УЧАСТКОВ И ОБЪЕКТОВ КАПИТАЛЬНОГО СТРОИТЕЛЬСТВА							
1	7.2	Автомобильный транспорт	не подлежат установлению				
2	3.1.1	Предоставление коммунальных услуг	не подлежат установлению				
3	8.3	Обеспечение внутреннего правопорядка	не подлежат установлению				3 метра
4	12.0	Земельные участки (территории) общего пользования	не подлежат установлению				
5	12.0.1	Улично-дорожная сеть	не подлежат установлению				
6	12.0.2	Благоустройство территории	не подлежат установлению				
УСЛОВНО РАЗРЕШЕННЫЕ ВИДЫ ИСПОЛЬЗОВАНИЯ ЗЕМЕЛЬНЫХ УЧАСТКОВ И ОБЪЕКТОВ КАПИТАЛЬНОГО СТРОИТЕЛЬСТВА							
7	4.9.1	Объекты дорожного сервиса	не подлежат установлению				3 метра
8	4.9.1.1	Заправка транспортных средств	не подлежат установлению			1 этаж	3 метра
9	4.9.1.2	Обеспечение дорожного оттока	6(И)	не подлежит установлению	45%	3 этажа	3 метра
10	4.9.1.3	Автомобильные мойки	не подлежат установлению			1 этаж	3 метра
11	4.9.1.4	Ремонт автомобилей	не подлежат установлению			1 этаж	3 метра

Ограничения использования земельных участков и объектов капитального строительства в зонах с особыми условиями использования территории устанавливаются в соответствии с законодательством Российской Федерации. Перечень зон с особыми условиями использования территории и основания установления ограничений приведены в пункте 22 настоящих Правил.

6. Градостроительный регламент территориальной зоны ИТ2

№ п/п	Код ВРИ	Наименование ВРИ	Предельные (минимальные и (или) максимальные) размеры земельных участков, в том числе их площадь, м ²		Максимальный процент застройки в границах земельного участка	Предельное количество этажей или предельная высота зданий, строений, сооружений	Минимальные отступы от границ земельных участков в целях определения мест допустимого размещения зданий, строений, сооружений, за пределами которых запрещено строительство зданий, строений, сооружений
			min	max			
ОСНОВНЫЕ ВИДЫ РАЗРЕШЕННОГО ИСПОЛЬЗОВАНИЯ ЗЕМЕЛЬНЫХ УЧАСТКОВ И ОБЪЕКТОВ КАПИТАЛЬНОГО СТРОИТЕЛЬСТВА							
1	7.1	Железнодорожный транспорт	не подлежат установлению				3 метра
2	3.1.1	Предоставление коммунальных услуг	не подлежат установлению				
3	8.3	Обеспечение внутреннего правоохранки	не подлежат установлению				3 метра
УСЛОВНО РАЗРЕШЕННЫЕ ВИДЫ ИСПОЛЬЗОВАНИЯ ЗЕМЕЛЬНЫХ УЧАСТКОВ И ОБЪЕКТОВ КАПИТАЛЬНОГО СТРОИТЕЛЬСТВА							
4	Не устанавливаются						

Ограничения использования земельных участков и объектов капитального строительства в зонах с особыми условиями использования территории устанавливаются в соответствии с законодательством Российской Федерации. Перечень зон с особыми условиями использования территории и основания установления ограничений приведены в пункте 22 настоящих Правил.

7. Градостроительные регламенты территориальных зон СХ1/1, СХ1/2, СХ1/4

№ п/п	Код ВРИ	Наименование ВРИ	Предельные (минимальные и (или) максимальные) размеры земельных участков, в том числе их площадь, м ²		Максимальный процент застройки в границах земельного участка	Предельное количество этажей или предельная высота зданий, строений, сооружений	Минимальные отступы от границ земельных участков в местах определения мест допустимого размещения зданий, строений, сооружений, за пределами которых запрещено строительство зданий, строений, сооружений
			min	max			
ОСНОВНЫЕ ВИДЫ РАЗРЕШЕННОГО ИСПОЛЬЗОВАНИЯ ЗЕМЕЛЬНЫХ УЧАСТКОВ И ОБЪЕКТОВ КАПИТАЛЬНОГО СТРОИТЕЛЬСТВА							
1	1.2	Выращивание зерновых и иных сельскохозяйственных культур	не подлежат установлению				
2	1.3	Овощеводство	не подлежат установлению				
3	1.4	Выращивание тонизирующих, лекарственных, цветочных культур	не подлежат установлению				
4	1.5	Садоводство	не подлежат установлению				
5	1.12	Человодство	не подлежат установлению				
6	1.13	Рыбоводство	не подлежат установлению				
7	1.16	Ведение личного подсобного хозяйства на полевых участках	не подлежат установлению				
8	1.19	Сенокосение	не подлежат установлению				
9	1.20	Выпас сельскохозяйственных животных	не подлежат установлению				
10	3.1.1	Предоставление коммунальных услуг	не подлежат установлению				
11	11.0	Водные объекты	не подлежат установлению				
12	11.1	Общое пользование водными объектами	не подлежат установлению				
13	12.0	Земельные участки (территории) общего пользования	не подлежат установлению				
14	12.0.1	Улично-дорожная сеть	не подлежат установлению				
15	12.0.2	Благоустройство территории	не подлежат установлению				
УСЛОВНО РАЗРЕШЕННЫЕ ВИДЫ ИСПОЛЬЗОВАНИЯ ЗЕМЕЛЬНЫХ УЧАСТКОВ И ОБЪЕКТОВ КАПИТАЛЬНОГО СТРОИТЕЛЬСТВА							

№ п/п	Код ВРИ	Наименование ВРИ	Предельные (минимальные и (или) максимальные) размеры земельных участков, в том числе их площадь, м ²		Максимальный процент застройки в границах земельного участка	Предельное количество этажей или предельная высота зданий, строений, сооружений	Минимальные отступы от границ земельных участков в целях определения мест допустимого размещения зданий, строений, сооружений, за пределами которых запрещено строительство зданий, строений, сооружений
			min	max			
16	1.15	Хранение и переработка сельскохозяйственной продукции	не подлежат установлению				3 метра
17	5.4	Привалы для маломерных судов	не подлежат установлению				
18	6.8	Свезь	не подлежат установлению				3 метра

Ограничения использования земельных участков и объектов капитального строительства в зонах с особыми условиями использования территории устанавливаются в соответствии с законодательством Российской Федерации.

Перечень зон с особыми условиями использования территории и основания установления ограничений приведены в пункте 22 настоящих Правил.

8. Градостроительный регламент территориальной зоны СХ2/1

№ п/п	Код ВРИ	Наименование ВРИ	Предельные (минимальные и (или) максимальные) размеры земельных участков, в том числе их площадь, м ²		Максимальный процент застройки в границах земельного участка	Предельное количество этажей или предельная высота зданий, строений, сооружений	Минимальные отступы от границ земельных участков в целях определения мест допустимого размещения зданий, строений, сооружений, за пределами которых запрещено строительство зданий, строений, сооружений
			min	max			
1	1.14	Научное обеспечение сельского хозяйства	не подлежат установлению				

ОСНОВНЫЕ ВИДЫ РАЗРЕШЕННОГО ИСПОЛЬЗОВАНИЯ ЗЕМЕЛЬНЫХ УЧАСТКОВ И ОБЪЕКТОВ КАПИТАЛЬНОГО СТРОИТЕЛЬСТВА

№ п/п	Код ВРИ	Наименование ВРИ	Предельные (минимальные и (или) максимальные) размеры земельных участков, в том числе их площадь, м ²		Максимальный процент застройка в границах земельного участка	Предельное количество этажей или предельная высота зданий, строений, сооружений	Минимальные отступы от границ земельных участков в целях определения мест допустимого размещения зданий, строений, сооружений, за пределами которых запрещено строительство зданий, строений, сооружений
			min	max			
2	1.15	Хранение и переработка сельскохозяйственной продукции	не подлежат установлению				3 метра
3	1.18	Обеспечение сельскохозяйственного производства	не подлежат установлению				3 метра
4	3.1.1	Предоставление коммунальных услуг	не подлежат установлению				
5	3.9.3	Проведение научных испытаний	не подлежат установлению				3 метра
6	4.1	Деловое управление	не подлежат установлению		50%	не подлежат установлению	3 метра
7	4.4	Магазины	не подлежат установлению		50%	не подлежат установлению	3 метра
8	4.9.1.1	Заправка транспортных средств	не подлежат установлению	5000		не подлежат установлению	3 метра
9	6.9	Склад	не подлежат установлению			1 этаж	3 метра
10	6.9.1	Складские площадки	не подлежат установлению			не подлежат установлению	3 метра
11	8.3	Обеспечение внутреннего правоохрана	не подлежат установлению				
12	11.1	Общеспользование водными объектами	не подлежат установлению				
13	12.0	Земельные участки (территории) общего пользования	не подлежат установлению				
14	12.0.1	Улично-породная сеть	не подлежат установлению				
15	12.0.2	Благоустройство территории	не подлежат установлению				
УСЛОВНО РАЗРЕШЕННЫЕ ВИДЫ ИСПОЛЬЗОВАНИЯ ЗЕМЕЛЬНЫХ УЧАСТКОВ И ОБЪЕКТОВ КАПИТАЛЬНОГО СТРОИТЕЛЬСТВА							
16	1.10	Пищеводство	не подлежат установлению				3 метра
17	6.4	Пищевая промышленность	не подлежат установлению				3 метра

Ограничения использования земельных участков и объектов капитального строительства в зонах с особыми условиями использования территории устанавливаются в соответствии с законодательством Российской Федерации.

Перечень зон с особыми условиями использования территории и основания установления ограничений приведены в пункте 22 настоящих Правил.

9. Градостроительный регламент территориальной зоны СХЗ

№ п/п	Код ВРИ	Наименование ВРИ	Предельные (минимальные и (или) максимальные) размеры земельных участков, в том числе их площадь, м ²		Максимальный процент застройки в границах земельного участка	Предельное количество этажей или предельная высота зданий, строений, сооружений	Минимальные отступы от границ земельных участков в целях определения мест допустимого размещения зданий, строений, сооружений, за пределами которых запрещено строительство зданий, строений, сооружений
			min	max			
ОСНОВНЫЕ ВИДЫ РАЗРЕШЕННОГО ИСПОЛЬЗОВАНИЯ ЗЕМЕЛЬНЫХ УЧАСТКОВ И ОБЪЕКТОВ КАПИТАЛЬНОГО СТРОИТЕЛЬСТВА							
1	1.10	Птицеводство	не подлежат установлению				3 метра
2	1.15	Хранение и переработка сельскохозяйственной продукции	не подлежат установлению				3 метра
3	1.18	Обеспечение сельскохозяйственного производства	не подлежат установлению				3 метра
4	3.1.1	Предоставление коммунальных услуг	не подлежат установлению				
УСЛОВНО РАЗРЕШЕННЫЕ ВИДЫ ИСПОЛЬЗОВАНИЯ ЗЕМЕЛЬНЫХ УЧАСТКОВ И ОБЪЕКТОВ КАПИТАЛЬНОГО СТРОИТЕЛЬСТВА							
5	4.9.1.1	Заправка транспортных средств	не подлежат установлению				3 метра
6	6.9	Склад	не подлежат установлению		60%		не подлежат установлению
7	6.9.1	Складские площадки	не подлежат установлению				

Ограничения использования земельных участков и объектов капитального строительства в зонах с особыми условиями использования территории устанавливаются в соответствии с законодательством Российской Федерации. Перечень зон с особыми условиями использования территории и основания установления ограничений приведены в пункте 22 настоящих Правил.

10. Градостроительный регламент территориальной зоны Р1/1

№ п/п	Код ВРИ	Наименование ВРИ	Предельные (минимальные и (или) максимальные) размеры земельных участков, в том числе их площадь, м ²		Максимальный процент застройки в границах земельного участка	Предельное количество этажей или предельная высота зданий, строений, сооружений	Минимальные отступы от границ земельных участков в целях определения мест допустимого размещения зданий, строений, сооружений, за пределами которых запрещено строительство зданий, строений, сооружений
			min	max			
ОСНОВНЫЕ ВИДЫ РАЗРЕШЕННОГО ИСПОЛЬЗОВАНИЯ ЗЕМЕЛЬНЫХ УЧАСТКОВ И ОБЪЕКТОВ КАПИТАЛЬНОГО СТРОИТЕЛЬСТВА							
1	3.6.2.	Парки культуры и отдыха	не подлежат установлению				
2	5.1.3	Площадки для занятий спортом	не подлежат установлению				
3	12.0.1	Улично-дорожная сеть	не подлежат установлению				
4	12.0.2	Благоустройство территории	не подлежат установлению				
5	3.1.1	Предоставление коммунальных услуг	не подлежат установлению				
6	8.3	Обеспечение внутреннего правоохранка	не подлежат установлению				3 метра
УСЛОВНО РАЗРЕШЕННЫЕ ВИДЫ ИСПОЛЬЗОВАНИЯ ЗЕМЕЛЬНЫХ УЧАСТКОВ И ОБЪЕКТОВ КАПИТАЛЬНОГО СТРОИТЕЛЬСТВА							
7	3.6.1	Объекты культуры-досуговой деятельности	200	3000	45%	не подлежит установлению	3 метра
8	3.7.1	Осуществление религиозных обрядов	не подлежат установлению				3 метра
9	4.6	Общественное питание	200	1000	50%	не подлежит установлению	3 метра
10	5.1.4	Оборудованные площадки для занятий спортом	не подлежат установлению				3 метра

Ограничения использования земельных участков и объектов капитального строительства в зонах с особыми условиями использования территории устанавливаются в соответствии с законодательством Российской Федерации. Перечень зон с особыми условиями использования территории и основания установления ограничений приведены в пункте 22 настоящих Правил.

11. Градостроительный регламент территориальной зоны СН1/1

№ п/п	Код ВРИ	Наименование ВРИ	Предельные (минимальные и (или) максимальные) размеры земельных участков, в том числе их площадь, м ²		Максимальный процент застройки в границах земельного участка	Предельное количество этажей или предельная высота зданий, строений, сооружений	Минимальные отступы от границ земельных участков в целях определения мест допустимого размещения зданий, строений, сооружений, за пределами которых запрещено строительство зданий, строений, сооружений
			min	max			
ОСНОВНЫЕ ВИДЫ РАЗРЕШЕННОГО ИСПОЛЬЗОВАНИЯ ЗЕМЕЛЬНЫХ УЧАСТКОВ И ОБЪЕКТОВ КАПИТАЛЬНОГО СТРОИТЕЛЬСТВА							
1	12.1	Ритуальная деятельность	не подлежат установлению	400000	не подлежат установлению	3 метра	
2	9.3	Историко-культурная деятельность	не подлежат установлению				
3	12.0	Земельные участки (территории) общего пользования	не подлежат установлению				
4	12.0.1	Улично-пешеходная сеть	не подлежат установлению				
5	12.0.2	Благоустройство территории	не подлежат установлению				
6	3.1.1	Предоставление коммунальных услуг	не подлежат установлению				
7	8.3	Обеспечение внутреннего правоохрана	не подлежат установлению			3 метра	
УСЛОВНО РАЗРЕШЕННЫЕ ВИДЫ ИСПОЛЬЗОВАНИЯ ЗЕМЕЛЬНЫХ УЧАСТКОВ И ОБЪЕКТОВ КАПИТАЛЬНОГО СТРОИТЕЛЬСТВА							
8	3.7.1	Осуществление религиозных обрядов	не подлежат установлению			3 метра	

Ограничения использования земельных участков и объектов капитального строительства в зонах с особыми условиями использования территории устанавливаются в соответствии с законодательством Российской Федерации. Перечень зон с особыми условиями использования территории и основания установления ограничений приведены в пункте 22 настоящих Правил.

22. Перечень зон с особыми условиями использования территории и основания установления ограничений использования земельных участков и объектов капитального строительства на территории Ясенковского сельского поселения Бобровского муниципального района Воронежской области

№ п/п	Вид зоны	Основания установления ограничений использования земельных участков и объектов капитального строительства
1	Защитная зона объекта культурного наследия	Приказ управления по охране объектов культурного наследия Воронежской области от 13.08.2019 № 71-01-07/201 «Об утверждении графического описания местоположения границ (с перечнем координат характерных точек этих границ) защитных зон объектов культурного наследия, расположенных на территории Воронежской области»
2	Охранная зона объектов электроэнергетики (объектов электросетевого хозяйства и объектов по производству электрической энергии)	Постановление Правительства Российской Федерации от 24.02.2009 № 160 «О порядке установления охранных зон объектов электросетевого хозяйства и особых условий использования земельных участков, расположенных в границах таких зон» Постановление Правительства Российской Федерации от 18.11.2013 № 1033 «О порядке установления охранных зон объектов по производству электрической энергии и особых условий использования земельных участков, расположенных в границах таких зон»
3	Охранная зона линий и сооружений связи	Постановление Правительства Российской Федерации от 09.06.1995 № 578 «Об утверждении Правил охраны линий и сооружений связи Российской Федерации»
4	Охранная зона трубопроводов (газопроводов, нефтепроводов и нефтепродуктопроводов, аммиакопроводов)	Федеральный закон от 31.03.1999 № 69-ФЗ «О газоснабжении в Российской Федерации» Постановление Правительства Российской Федерации от 20.11.2000 № 878 «Об утверждении Правил охраны газораспределительных сетей» Постановление Правительства Российской Федерации от 08.09.2017 № 1083 «Об утверждении Правил охраны магистральных газопроводов и о внесении изменений в Положение о представлении в федеральный орган исполнительной власти (его территориальные органы), уполномоченный Правительством Российской Федерации

		на осуществление государственного кадастрового учета, государственной регистрации прав, ведение Единого государственного реестра недвижимости и предоставление сведений, содержащихся в Едином государственном реестре недвижимости, федеральными органами исполнительной власти, органами государственной власти субъектов Российской Федерации и органами местного самоуправления дополнительных сведений, воспроизводимых на публичных кадастровых картах»	
		«Правила охраны магистральных трубопроводов», утвержденные Минтопэнерго России 29.04.1992, постановлением Госгортехнадзора России от 22.04.1992 № 9	
		Постановление Госгортехнадзора России от 23.11.1994 № 61 «О распространении «Правил охраны магистральных трубопроводов» на магистральные аммиакопроводы»	
5	Водоохранная зона	Водный кодекс Российской Федерации	
6	Прибрежная защитная полоса	Водный кодекс Российской Федерации	
7	Зоны санитарной охраны источников питьевого и хозяйственно-бытового водоснабжения, а также устанавливаемые в случаях, предусмотренных Водным кодексом Российской Федерации, в отношении подземных водных объектов зоны специальной охраны	Водный кодекс Российской Федерации СанПиН 2.1.4.1110-02 «Зоны санитарной охраны источников водоснабжения и водопроводов питьевого назначения»	
8	Зоны затопления и подтопления	Водный кодекс Российской Федерации	
9	Санитарно-защитная зона	Постановление Правительства Российской Федерации от 03.03.2018 № 222 «Об утверждении Правил установления санитарно-защитных зон и использования земельных участков, расположенных в границах санитарно-защитных зон»	

10	<p>Охранная зона пунктов государственной геодезической государственной нивелирной сети и государственной триангуляционной сети</p>	<p>Решение управления Федеральной службы по надзору в сфере защиты прав потребителей и благополучия человека по Воронежской области от 16.05.2012 № 4 «Об установлении размера санитарно-защитной зоны для ОАО «Геркулес» Воронежская область, г. Бобров, ул. Гоголя, 53» Постановление Правительства Российской Федерации от 21.08.2019 № 1080 «Об охраняемых зонах пунктов государственной геодезической сети, государственной нивелирной сети и государственной триангуляционной сети»</p>
----	--	--

Приложение № 1
к правилам землепользования и застройки
Ясенковское сельского поселения
Бобровского муниципального района
Воронежской области

СВЕДЕНИЯ О ГРАНИЦАХ ТЕРРИТОРИАЛЬНЫХ ЗОН,
СОДЕРЖАЩИЕ ГРАФИЧЕСКОЕ ОПИСАНИЕ МЕСТОПОЛОЖЕНИЯ
ГРАНИЦ ТЕРРИТОРИАЛЬНЫХ ЗОН, ПЕРЕЧЕНЬ КООРДИНАТ
ХАРАКТЕРНЫХ ТОЧЕК ГРАНИЦ ТЕРРИТОРИАЛЬНЫХ ЗОН
ПОСЁЛКА ЯСЕНКИ

ОПИСАНИЕ МЕСТОПОЛОЖЕНИЯ ГРАНИЦ

Зона застройки индивидуальными жилыми домами посёлка Ясенки - Ж1/1

(наименование объекта, местоположение границ которого описано
(далее - объект)

Раздел 1

Сведения об объекте		
№ п/п	Характеристики объекта	Описание характеристик
1	2	3
1	Местоположение объекта	Воронежская область, Бобровский муниципальный район, Ясенковское сельское поселение, посёлок Ясенки
2	Площадь объекта \pm величина погрешности определения площади ($P \pm \text{Дельта } P$)	-
3	Иные характеристики объекта	-

Раздел 2

Сведения о местоположении границ объекта					
1. Система координат: МСК - 36, зона 2					
2. Сведения о характерных точках границ объекта					
Обозначение характерных точек границ	Координаты, м		Метод определения координат характерной точки	Средняя квадратическая погрешность положения характерной точки (Mt), м	Описание обозначения точки на местности (при наличии)
	X	Y			
1	2	3	4	5	6
1	447421.32	2145455.92	Картометрический	1.00	-
2	447450.21	2145576.67	Картометрический	1.00	-
3	447475.44	2145654.30	Картометрический	1.00	-
4	447540.36	2145775.21	Картометрический	1.00	-
5	447586.71	2145851.08	Картометрический	1.00	-
6	447618.68	2145889.58	Картометрический	1.00	-
7	447619.18	2145890.60	Картометрический	1.00	-
8	447603.66	2145909.81	Картометрический	1.00	-
9	447484.91	2146022.75	Картометрический	1.00	-
10	447424.13	2146057.46	Картометрический	1.00	-
11	447340.19	2145941.54	Картометрический	1.00	-
12	447267.52	2145931.43	Картометрический	1.00	-
13	447168.82	2145833.72	Картометрический	1.00	-
14	447173.80	2145816.82	Картометрический	1.00	-
15	447203.95	2145753.81	Картометрический	1.00	-
16	447216.08	2145727.19	Аналитический	0.10	-
17	447225.76	2145705.94	Аналитический	0.10	-
18	447233.43	2145689.12	Аналитический	0.10	-
19	447275.72	2145631.67	Аналитический	0.10	-
20	447282.74	2145621.77	Аналитический	0.10	-
21	447317.29	2145573.06	Аналитический	0.10	-
22	447338.39	2145513.47	Картометрический	1.00	-
23	447411.75	2145459.32	Картометрический	1.00	-
1	447421.32	2145455.92	Картометрический	1.00	-
24	447411.39	2145414.40	Картометрический	1.00	-
25	447406.31	2145419.01	Аналитический	0.10	-
26	447364.81	2145456.65	Аналитический	0.10	-
27	447330.66	2145487.62	Картометрический	1.00	-
28	447322.70	2145493.04	Картометрический	1.00	-
29	447230.97	2145283.82	Картометрический	1.00	-
30	447143.36	2145225.79	Картометрический	1.00	-
31	447120.24	2145212.84	Картометрический	1.00	-
32	447054.17	2145158.68	Картометрический	1.00	-
33	446956.23	2145176.09	Картометрический	1.00	-
34	446826.23	2145195.42	Картометрический	1.00	-

1	2	3	4	5	6
35	446841.45	2145161.31	Картометрический	1.00	-
36	446852.64	2145127.26	Картометрический	1.00	-
37	446865.33	2145092.98	Аналитический	0.10	-
38	446891.97	2145022.50	Картометрический	1.00	-
39	446899.64	2144966.08	Картометрический	1.00	-
40	446910.64	2144897.98	Картометрический	1.00	-
41	446910.03	2144848.77	Картометрический	1.00	-
42	446789.08	2144798.88	Картометрический	1.00	-
43	446748.31	2144841.26	Картометрический	1.00	-
44	446625.66	2144978.03	Картометрический	1.00	-
45	446461.94	2144976.69	Картометрический	1.00	-
46	446463.19	2144939.40	Картометрический	1.00	-
47	446476.47	2144857.33	Картометрический	1.00	-
48	446435.07	2144843.72	Картометрический	1.00	-
49	446445.47	2144794.67	Картометрический	1.00	-
50	446434.07	2144793.37	Картометрический	1.00	-
51	446429.51	2144798.39	Картометрический	1.00	-
52	446422.92	2144802.95	Картометрический	1.00	-
53	446414.25	2144801.00	Картометрический	1.00	-
54	446404.56	2144831.50	Картометрический	1.00	-
55	446403.35	2144835.30	Картометрический	1.00	-
56	446399.74	2144835.18	Картометрический	1.00	-
57	446382.31	2144832.53	Картометрический	1.00	-
58	446367.99	2144830.38	Картометрический	1.00	-
59	446344.58	2144827.89	Картометрический	1.00	-
60	446332.53	2144825.94	Картометрический	1.00	-
61	446324.98	2144833.94	Картометрический	1.00	-
62	446304.39	2144880.07	Картометрический	1.00	-
63	446295.15	2144916.41	Картометрический	1.00	-
64	446227.70	2144904.72	Картометрический	1.00	-
65	446229.51	2144798.99	Картометрический	1.00	-
66	446178.97	2144738.26	Картометрический	1.00	-
67	446041.04	2144693.86	Картометрический	1.00	-
68	445927.72	2144596.65	Картометрический	1.00	-
69	445756.78	2144765.23	Картометрический	1.00	-
70	445745.16	2144754.19	Картометрический	1.00	-
71	445776.15	2144709.25	Картометрический	1.00	-
72	445804.43	2144556.24	Картометрический	1.00	-
73	445748.24	2144557.85	Аналитический	0.10	-
74	445657.41	2144552.28	Аналитический	0.10	-
75	445657.00	2144557.80	Картометрический	1.00	-
76	445646.38	2144571.74	Картометрический	1.00	-
77	445606.48	2144570.57	Картометрический	1.00	-
78	445602.61	2144602.73	Картометрический	1.00	-
79	445471.10	2144584.91	Картометрический	1.00	-
80	445451.54	2144724.36	Картометрический	1.00	-
81	445498.22	2144730.17	Картометрический	1.00	-
82	445476.33	2144891.70	Картометрический	1.00	-

1	2	3	4	5	6
83	445447.70	2145000.73	Картометрический	1.00	-
84	445416.35	2144982.18	Картометрический	1.00	-
85	445283.29	2145102.02	Картометрический	1.00	-
86	445234.29	2145138.70	Картометрический	1.00	-
87	445207.86	2145152.22	Картометрический	1.00	-
88	445142.13	2145205.97	Картометрический	1.00	-
89	445005.02	2145263.65	Картометрический	1.00	-
90	445022.34	2145180.29	Картометрический	1.00	-
91	445009.94	2145121.80	Картометрический	1.00	-
92	444970.04	2145107.47	Картометрический	1.00	-
93	444967.33	2144944.00	Картометрический	1.00	-
94	444994.06	2144865.75	Картометрический	1.00	-
95	444891.79	2144851.42	Картометрический	1.00	-
96	444670.03	2144813.26	Картометрический	1.00	-
97	444602.95	2144799.04	Аналитический	0.10	-
98	444553.61	2144790.92	Аналитический	0.10	-
99	444528.94	2144786.86	Аналитический	0.10	-
100	444316.94	2144747.60	Картометрический	1.00	-
101	444315.47	2144782.72	Картометрический	1.00	-
102	444080.93	2144785.46	Картометрический	1.00	-
103	444080.91	2144785.46	Картометрический	1.00	-
104	444079.98	2144784.53	Картометрический	1.00	-
105	444072.74	2144769.31	Картометрический	1.00	-
106	444023.54	2144732.67	Картометрический	1.00	-
107	444047.90	2144620.60	Картометрический	1.00	-
108	444051.60	2144603.58	Картометрический	1.00	-
109	444079.09	2144491.42	Картометрический	1.00	-
110	444128.69	2144289.06	Картометрический	1.00	-
111	444134.21	2144289.97	Картометрический	1.00	-
112	444143.88	2144291.37	Картометрический	1.00	-
113	444223.54	2144304.11	Картометрический	1.00	-
114	444330.61	2144321.23	Картометрический	1.00	-
115	444421.47	2144335.76	Картометрический	1.00	-
116	444517.62	2144351.13	Аналитический	0.10	-
117	444626.28	2144368.50	Аналитический	0.10	-
118	444746.74	2144387.76	Аналитический	0.10	-
119	444852.65	2144404.70	Аналитический	0.10	-
120	444938.86	2144418.84	Аналитический	0.10	-
121	445040.92	2144435.58	Аналитический	0.10	-
122	445077.81	2144441.63	Картометрический	1.00	-
123	445081.17	2144442.76	Картометрический	1.00	-
124	445084.18	2144445.61	Картометрический	1.00	-
125	445089.92	2144452.61	Картометрический	1.00	-
126	445091.78	2144452.91	Картометрический	1.00	-
127	445093.62	2144453.19	Картометрический	1.00	-
128	445101.79	2144448.40	Картометрический	1.00	-
129	445105.55	2144446.88	Картометрический	1.00	-
130	445109.86	2144446.88	Картометрический	1.00	-

1	2	3	4	5	6
131	445191.53	2144460.16	Картометрический	1.00	-
132	445324.81	2144481.84	Картометрический	1.00	-
133	445388.22	2144492.15	Картометрический	1.00	-
134	445464.39	2144504.74	Картометрический	1.00	-
135	445529.33	2144514.14	Картометрический	1.00	-
136	445553.57	2144516.43	Картометрический	1.00	-
137	445572.91	2144516.23	Картометрический	1.00	-
138	445597.28	2144514.22	Картометрический	1.00	-
139	445609.01	2144523.84	Картометрический	1.00	-
140	445615.72	2144523.84	Картометрический	1.00	-
141	445624.54	2144513.27	Картометрический	1.00	-
142	445625.87	2144512.18	Картометрический	1.00	-
143	445627.20	2144511.15	Картометрический	1.00	-
144	445629.08	2144511.02	Картометрический	1.00	-
145	445628.92	2144509.83	Картометрический	1.00	-
146	445630.90	2144509.59	Картометрический	1.00	-
147	445631.06	2144510.75	Картометрический	1.00	-
148	445641.97	2144509.56	Картометрический	1.00	-
149	445698.85	2144502.01	Картометрический	1.00	-
150	445752.09	2144494.90	Картометрический	1.00	-
151	445810.29	2144487.54	Картометрический	1.00	-
152	445818.76	2144486.44	Картометрический	1.00	-
153	445895.58	2144476.44	Картометрический	1.00	-
154	445944.83	2144469.92	Картометрический	1.00	-
155	445983.07	2144467.45	Картометрический	1.00	-
156	446000.61	2144468.08	Картометрический	1.00	-
157	446007.71	2144468.34	Картометрический	1.00	-
158	446018.05	2144471.68	Картометрический	1.00	-
159	446009.65	2144496.12	Картометрический	1.00	-
160	446048.93	2144507.82	Картометрический	1.00	-
161	446041.00	2144549.73	Картометрический	1.00	-
162	446032.79	2144568.78	Картометрический	1.00	-
163	446043.29	2144573.34	Картометрический	1.00	-
164	446044.98	2144580.65	Картометрический	1.00	-
165	446070.23	2144589.72	Картометрический	1.00	-
166	446072.81	2144591.90	Картометрический	1.00	-
167	446075.96	2144587.88	Картометрический	1.00	-
168	446079.59	2144585.00	Картометрический	1.00	-
169	446085.76	2144572.75	Картометрический	1.00	-
170	446086.14	2144571.40	Картометрический	1.00	-
171	446093.08	2144546.85	Картометрический	1.00	-
172	446094.76	2144547.25	Картометрический	1.00	-
173	446108.08	2144500.54	Картометрический	1.00	-
174	446154.69	2144516.78	Картометрический	1.00	-
175	446165.65	2144520.06	Картометрический	1.00	-
176	446216.26	2144535.05	Картометрический	1.00	-
177	446220.69	2144543.78	Картометрический	1.00	-
178	446224.57	2144544.83	Картометрический	1.00	-

1	2	3	4	5	6
179	446228.05	2144545.78	Картометрический	1.00	-
180	446236.49	2144540.37	Картометрический	1.00	-
181	446280.21	2144553.31	Картометрический	1.00	-
182	446366.46	2144580.94	Картометрический	1.00	-
183	446416.25	2144596.11	Картометрический	1.00	-
184	446472.64	2144612.71	Картометрический	1.00	-
185	446475.67	2144629.45	Картометрический	1.00	-
186	446482.27	2144630.95	Картометрический	1.00	-
187	446490.32	2144619.17	Картометрический	1.00	-
188	446536.91	2144633.44	Картометрический	1.00	-
189	446566.39	2144642.56	Картометрический	1.00	-
190	446616.65	2144657.36	Картометрический	1.00	-
191	446682.04	2144677.75	Картометрический	1.00	-
192	446785.48	2144709.96	Картометрический	1.00	-
193	446804.26	2144716.08	Картометрический	1.00	-
194	446819.78	2144720.63	Картометрический	1.00	-
195	446825.46	2144732.29	Картометрический	1.00	-
196	446827.08	2144733.09	Картометрический	1.00	-
197	446828.97	2144734.02	Картометрический	1.00	-
198	446839.18	2144734.71	Картометрический	1.00	-
199	446849.54	2144740.94	Картометрический	1.00	-
200	446869.82	2144757.28	Картометрический	1.00	-
201	446878.26	2144763.95	Картометрический	1.00	-
202	446916.85	2144793.65	Картометрический	1.00	-
203	446993.27	2144852.45	Картометрический	1.00	-
204	447067.50	2144909.57	Картометрический	1.00	-
205	447112.74	2144946.28	Картометрический	1.00	-
206	447170.50	2144993.15	Картометрический	1.00	-
207	447223.28	2145035.99	Картометрический	1.00	-
208	447276.13	2145084.48	Картометрический	1.00	-
209	447333.90	2145132.64	Картометрический	1.00	-
210	447345.69	2145146.00	Картометрический	1.00	-
211	447347.19	2145148.15	Картометрический	1.00	-
212	447354.78	2145177.70	Картометрический	1.00	-
24	447411.39	2145414.40	Картометрический	1.00	-
213	446961.24	2144190.23	Картометрический	1.00	-
214	446991.00	2144307.00	Картометрический	1.00	-
215	447100.59	2144739.15	Картометрический	1.00	-
216	447059.83	2144879.58	Картометрический	1.00	-
217	447008.55	2144839.22	Картометрический	1.00	-
218	446931.06	2144778.17	Картометрический	1.00	-
219	446881.87	2144739.42	Картометрический	1.00	-
220	446863.47	2144725.83	Картометрический	1.00	-
221	446843.77	2144713.62	Картометрический	1.00	-
222	446831.22	2144707.32	Картометрический	1.00	-
223	446808.19	2144698.61	Картометрический	1.00	-
224	446760.94	2144683.85	Картометрический	1.00	-

1	2	3	4	5	6
225	446691.89	2144663.16	Картометрический	1.00	-
226	446703.31	2144628.68	Картометрический	1.00	-
227	446719.00	2144571.74	Картометрический	1.00	-
228	446737.21	2144485.74	Картометрический	1.00	-
229	446758.33	2144383.94	Картометрический	1.00	-
230	446786.00	2144240.00	Картометрический	1.00	-
231	446797.00	2144180.00	Картометрический	1.00	-
213	446961.24	2144190.23	Картометрический	1.00	-
232	445710.50	2144392.22	Картометрический	1.00	-
233	445697.89	2144468.59	Картометрический	1.00	-
234	445696.78	2144482.67	Картометрический	1.00	-
235	445639.34	2144490.56	Картометрический	1.00	-
236	445621.15	2144492.55	Картометрический	1.00	-
237	445572.53	2144497.87	Картометрический	1.00	-
238	445553.72	2144498.14	Картометрический	1.00	-
239	445546.20	2144497.40	Картометрический	1.00	-
240	445486.69	2144489.37	Картометрический	1.00	-
241	445465.17	2144486.47	Аналитический	0.10	-
242	445459.21	2144485.78	Аналитический	0.10	-
243	445328.60	2144462.48	Картометрический	1.00	-
244	445194.65	2144440.33	Картометрический	1.00	-
245	445079.70	2144421.33	Картометрический	1.00	-
246	444942.25	2144399.52	Картометрический	1.00	-
247	444854.74	2144385.63	Картометрический	1.00	-
248	444750.27	2144368.60	Картометрический	1.00	-
249	444629.35	2144348.89	Картометрический	1.00	-
250	444519.80	2144331.03	Картометрический	1.00	-
251	444425.89	2144315.72	Картометрический	1.00	-
252	444333.74	2144300.61	Картометрический	1.00	-
253	444226.45	2144283.07	Картометрический	1.00	-
254	444140.83	2144269.08	Картометрический	1.00	-
255	444133.85	2144268.05	Картометрический	1.00	-
256	444146.89	2144214.41	Картометрический	1.00	-
257	444151.44	2144196.27	Картометрический	1.00	-
258	444334.68	2144219.62	Картометрический	1.00	-
259	444353.96	2144187.82	Картометрический	1.00	-
260	444525.77	2144198.55	Картометрический	1.00	-
261	444558.59	2144200.60	Картометрический	1.00	-
262	444677.85	2144206.50	Картометрический	1.00	-
263	444719.54	2144196.36	Картометрический	1.00	-
264	444827.62	2144210.50	Картометрический	1.00	-
265	445059.83	2144240.81	Картометрический	1.00	-
266	445085.73	2144257.46	Картометрический	1.00	-
267	445116.32	2144298.50	Аналитический	0.10	-
268	445140.05	2144302.50	Аналитический	0.10	-
269	445181.11	2144312.86	Картометрический	1.00	-
270	445362.47	2144345.50	Картометрический	1.00	-

1	2	3	4	5	6
271	445371.43	2144282.44	Картометрический	1.00	-
272	445399.11	2144087.74	Картометрический	1.00	-
273	445536.60	2144112.67	Аналитический	0.10	-
274	445517.86	2144260.46	Картометрический	1.00	-
275	445504.77	2144370.06	Картометрический	1.00	-
232	445710.50	2144392.22	Картометрический	1.00	-
276	445740.51	2144870.59	Картометрический	1.00	-
277	445733.40	2144890.35	Картометрический	1.00	-
278	445704.32	2144970.50	Картометрический	1.00	-
279	445663.82	2145028.82	Картометрический	1.00	-
280	445618.37	2145118.47	Картометрический	1.00	-
281	445630.31	2145039.67	Картометрический	1.00	-
282	445653.57	2144957.91	Картометрический	1.00	-
283	445604.22	2144942.10	Картометрический	1.00	-
284	445607.00	2144924.55	Картометрический	1.00	-
285	445618.82	2144856.58	Картометрический	1.00	-
286	445631.75	2144857.60	Аналитический	0.10	-
287	445720.66	2144868.69	Аналитический	0.10	-
276	445740.51	2144870.59	Картометрический	1.00	-

3. Сведения о характерных точках части (частей) границы объекта

Обозначение характерных точек части границы	Координаты, м		Метод определения координат характерной точки	Средняя квадратическая погрешность положения характерной точки (Mt), м	Описание обозначения точки на местности (при наличии)
	X	Y			
1	2	3	4	5	6
Часть №					
-	-	-	-	-	-

ОПИСАНИЕ МЕСТОПОЛОЖЕНИЯ ГРАНИЦ

Зона застройки малоэтажными многоквартирными жилыми домами
посёлка Ясенки - Ж2/1

(наименование объекта, местоположение границ которого описано
(далее - объект)

Раздел 1

Сведения об объекте		
№ п/п	Характеристики объекта	Описание характеристик
1	2	3
1	Местоположение объекта	Воронежская область, Бобровский муниципальный район, Ясенковское сельское поселение, посёлок Ясенки
2	Площадь объекта \pm величина погрешности определения площади ($P \pm \Delta P$)	-
3	Иные характеристики объекта	-

Сведения о местоположении границ объекта

1. Система координат: МСК - 36, зона 2

2. Сведения о характерных точках границ объекта



Обозначение характерных точек границ	Координаты, м		Метод определения координат характерной точки	Средняя квадратическая погрешность положения характерной точки (Mt), м	Описание обозначения точки на местности (при наличии)
	X	Y			
1	2	3	4	5	6
1	446737.21	2144485.74	Картометрический	1.00	-
2	446719.00	2144571.74	Картометрический	1.00	-
3	446703.31	2144628.68	Картометрический	1.00	-
4	446691.89	2144663.15	Картометрический	1.00	-
5	446685.01	2144661.10	Картометрический	1.00	-
6	446573.36	2144627.64	Картометрический	1.00	-
7	446470.01	2144596.04	Картометрический	1.00	-
8	446352.46	2144558.51	Картометрический	1.00	-
9	446345.19	2144556.67	Картометрический	1.00	-
10	446291.40	2144538.29	Картометрический	1.00	-
11	446287.39	2144536.92	Картометрический	1.00	-
12	446242.70	2144522.79	Картометрический	1.00	-
13	446118.75	2144482.98	Картометрический	1.00	-
14	446037.22	2144458.50	Картометрический	1.00	-
15	446041.23	2144435.15	Аналитический	0.10	-
16	446075.14	2144356.25	Аналитический	0.10	-
17	446179.80	2144372.01	Аналитический	0.10	-
18	446268.25	2144375.97	Аналитический	0.10	-
19	446276.54	2144352.17	Аналитический	0.10	-
20	446323.19	2144369.55	Аналитический	0.10	-
21	446364.95	2144381.93	Картометрический	1.00	-
1	446737.21	2144485.74	Картометрический	1.00	-
22	445804.43	2144556.24	Картометрический	1.00	-
23	445776.15	2144709.25	Картометрический	1.00	-
24	445745.16	2144754.19	Картометрический	1.00	-
25	445587.89	2144733.66	Картометрический	1.00	-
26	445572.40	2144739.47	Картометрический	1.00	-
27	445498.22	2144730.17	Картометрический	1.00	-
28	445451.54	2144724.36	Картометрический	1.00	-
29	445471.10	2144584.91	Картометрический	1.00	-
30	445602.61	2144602.73	Картометрический	1.00	-
31	445606.48	2144570.57	Картометрический	1.00	-
32	445646.38	2144571.74	Картометрический	1.00	-
33	445657.00	2144557.80	Картометрический	1.00	-
34	445657.41	2144552.28	Аналитический	0.10	-

1	2	3	4	5	6
35	445748.24	2144557.85	Аналитический	0.10	-
22	445804.43	2144556.24	Картометрический	1.00	-
3. Сведения о характерных точках части (частей) границы объекта					
Обозначение характерных точек части границы	Координаты, м		Метод определения координат характерной точки	Средняя квадратическая погрешность положения характерной точки (M _t), м	Описание обозначения точки на местности (при наличии)
	X	Y			
1	2	3	4	5	6
Часть №					
-	-	-	-	-	-

Раздел 4
План границ объекта

Масштаб 1:5000

Используемые условные знаки и обозначения:

- | | |
|---|---|
|  | границы территориальной зоны |
|  | характерная точка границ территориальной зоны |

Руководитель БУВО «Нормативно-проектный центр»

Подпись  Ю.В. Шалыгина Дата « 12 » октября 2022 г.Место для отбора печати (для печати) _____
Место для отбора печати (для печати) _____

ОПИСАНИЕ МЕСТОПОЛОЖЕНИЯ ГРАНИЦ

Зона застройки среднетажными жилыми домами посёлка Ясенки – ЖЗ/1

(наименование объекта, местоположение границ которого описано
(далее - объект)

Раздел 1

Сведения об объекте		
№ п/п	Характеристики объекта	Описание характеристик
1	2	3
1	Местоположение объекта	Воронежская область, Бобровский муниципальный район, Ясенковское сельское поселение, посёлок Ясенки
2	Площадь объекта \pm величина погрешности определения площади ($P \pm \Delta P$)	-
3	Иные характеристики объекта	-

Сведения о местоположении границ объекта					
1. Система координат: МСК - 36, зона 2					
2. Сведения о характерных точках границ объекта					
Обозначение характерных точек границ	Координаты, м		Метод определения координат характерной точки	Средняя квадратическая погрешность положения характерной точки (M _t), м	Описание обозначения точки на местности (при наличии)
	X	Y			
1	2	3	4	5	6
1	445588.09	2145178.22	Картометрический	1.00	-
2	445464.92	2145011.00	Картометрический	1.00	-
3	445447.70	2145000.73	Картометрический	1.00	-
4	445476.33	2144891.70	Картометрический	1.00	-
5	445607.00	2144924.55	Картометрический	1.00	-
6	445604.22	2144942.10	Картометрический	1.00	-
7	445653.57	2144957.91	Картометрический	1.00	-
8	445630.31	2145039.67	Картометрический	1.00	-
9	445618.29	2145118.54	Картометрический	1.00	-
1	445588.09	2145178.22	Картометрический	1.00	-
3. Сведения о характерных точках части (частей) границы объекта					
Обозначение характерных точек части границы	Координаты, м		Метод определения координат характерной точки	Средняя квадратическая погрешность положения характерной точки (M _t), м	Описание обозначения точки на местности (при наличии)
	X	Y			
1	2	3	4	5	6
Часть №					
-	-	-	-	-	-

Раздел 4

План границ объекта



Масштаб 1:5000

Используемые условные знаки и обозначения:



границы территориальной зоны



характерная точка границ территориальной зоны

Руководитель БУВО «Нормативно-проектный центр»

Подпись  Ю.В. Шальгина Дата « 12 » октября 2022 г.

Место для оттиска печати (при наличии) лица, составившего описание местоположения границ объекта



ОПИСАНИЕ МЕСТОПОЛОЖЕНИЯ ГРАНИЦ

Общественно-деловая зона посёлка Ясенки - ОД/1

(наименование объекта, местоположение границ которого описано
(далее - объект)

Раздел 1

Сведения об объекте		
№ п/п	Характеристики объекта	Описание характеристик
1	2	3
1	Местоположение объекта	Воронежская область, Бобровский муниципальный район, Ясенковское сельское поселение, посёлок Ясенки
2	Площадь объекта \pm величина погрешности определения площади ($P \pm \text{Дельта } P$)	-
3	Иные характеристики объекта	-



Сведения о местоположении границ объекта					
1. Система координат: МСК - 36, зона 2					
2. Сведения о характерных точках границ объекта					
Обозначение характерных точек границ	Координаты, м		Метод определения координат характерной точки	Средняя квадратическая погрешность положения характерной точки (Mt), м	Описание обозначения точки на местности (при наличии)
	X	Y			
1	2	3	4	5	6
1	446108.08	2144500.54	Картометрический	1.00	-
2	446094.76	2144547.25	Картометрический	1.00	-
3	446093.08	2144546.85	Аналитический	0.10	-
4	446086.14	2144571.40	Аналитический	0.10	-
5	446085.76	2144572.75	Аналитический	0.10	-
6	446079.59	2144585.00	Аналитический	0.10	-
7	446075.96	2144587.88	Аналитический	0.10	-
8	446072.81	2144591.90	Аналитический	0.10	-
9	446070.23	2144589.72	Картометрический	1.00	-
10	446044.98	2144580.65	Картометрический	1.00	-
11	446043.29	2144573.34	Картометрический	1.00	-
12	446032.79	2144568.78	Картометрический	1.00	-
13	446041.00	2144549.73	Картометрический	1.00	-
14	446048.93	2144507.82	Картометрический	1.00	-
15	446009.65	2144496.12	Картометрический	1.00	-
16	446018.05	2144471.68	Картометрический	1.00	-
17	446032.11	2144476.23	Картометрический	1.00	-
18	446101.60	2144498.26	Картометрический	1.00	-
19	446106.07	2144499.82	Картометрический	1.00	-
1	446108.08	2144500.54	Картометрический	1.00	-
20	445756.78	2144765.23	Картометрический	1.00	-
21	445758.24	2144821.90	Картометрический	1.00	-
22	445740.51	2144870.59	Картометрический	1.00	-
23	445720.66	2144868.69	Аналитический	0.10	-
24	445631.75	2144857.60	Аналитический	0.10	-
25	445618.82	2144856.58	Картометрический	1.00	-
26	445607.00	2144924.55	Картометрический	1.00	-
27	445476.33	2144891.70	Картометрический	1.00	-
28	445498.22	2144730.17	Картометрический	1.00	-
29	445572.40	2144739.47	Картометрический	1.00	-
30	445587.89	2144733.66	Картометрический	1.00	-
31	445745.16	2144754.19	Картометрический	1.00	-
20	445756.78	2144765.23	Картометрический	1.00	-

3. Сведения о характерных точках части (частей) границы объекта					
Обозначение характерных точек части границы	Координаты, м		Метод определения координат характерной точки	Средняя квадратическая погрешность положения характерной точки (Mt), м	Описание обозначения точки на местности (при наличии)
	X	Y			
1	2	3	4	5	6
Часть №					
-	-	-	-	-	-

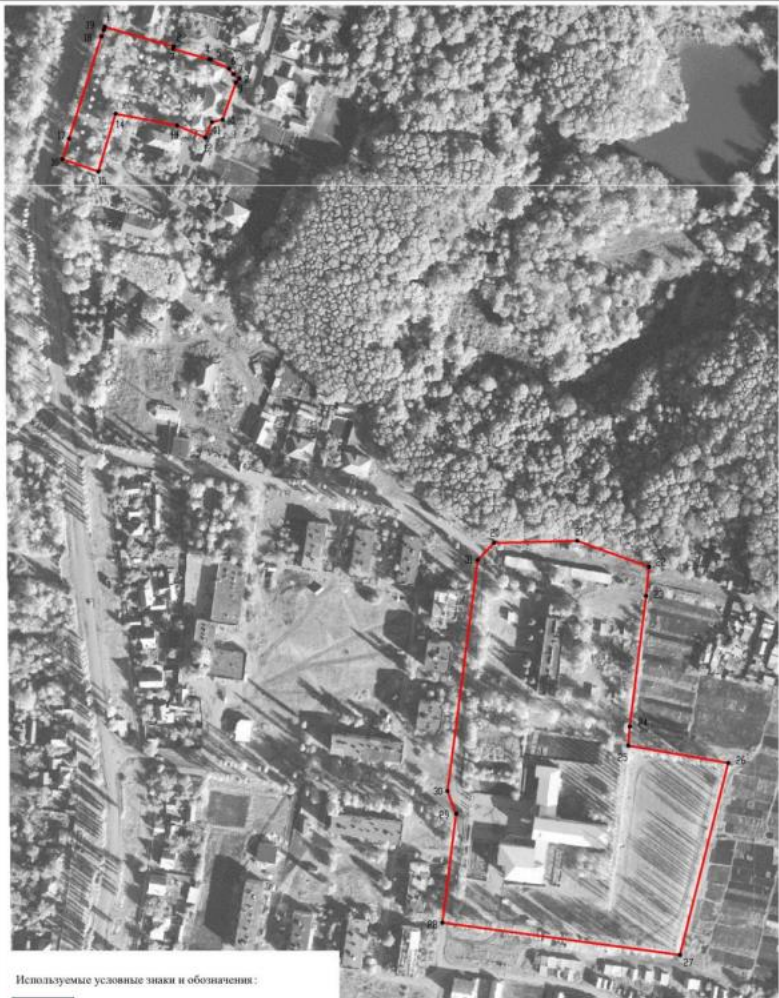
Раздел 4
План границ объекта



Используемые условные знаки и обозначения:

-  границы территориальной зоны
-  характерная точка границ территориальной зоны

Масштаб 1:2000

Руководитель БУВО «Нормативно-проектный центр»
Подпись  Ю.В. Шалыгина Дата « 12 » октября 2022 г.
Место для отвода печати (для заполнения) лица, составившего описание местоположения границ объекта



ОПИСАНИЕ МЕСТОПОЛОЖЕНИЯ ГРАНИЦ

Зона улиц, дорог, инженерной и транспортной инфраструктуры
посёлка Ясенки - ИТ1/1

(наименование объекта, местоположение границ которого описано
(далее - объект)

Раздел 1

Сведения об объекте		
№ п/п	Характеристики объекта	Описание характеристик
1	2	3
1	Местоположение объекта	Воронежская область, Бобровский муниципальный район, Ясенковское сельское поселение, посёлок Ясенки
2	Площадь объекта \pm величина погрешности определения площади ($P \pm \Delta P$)	-
3	Иные характеристики объекта	-

Сведения о местоположении границ объекта

1. Система координат: МСК - 36, зона 2

2. Сведения о характерных точках границ объекта

Обозначение характерных точек границ	Координаты, м		Метод определения координат характерной точки	Средняя квадратическая погрешность положения характерной точки (Мп), м	Описание обозначения точки на местности (при наличии)
	X	Y			
1	2	3	4	5	6
1	447336.03	2145105.49	Картометрический	1.00	-
2	447340.47	2145121.98	Картометрический	1.00	-
3	447347.19	2145148.15	Картометрический	1.00	-
4	447345.69	2145146.00	Картометрический	1.00	-
5	447333.90	2145132.64	Картометрический	1.00	-
6	447276.13	2145084.48	Картометрический	1.00	-
7	447223.28	2145035.99	Картометрический	1.00	-
8	447170.50	2144993.15	Картометрический	1.00	-
9	447112.74	2144946.28	Картометрический	1.00	-
10	447067.50	2144909.57	Картометрический	1.00	-
11	446993.27	2144852.45	Картометрический	1.00	-
12	446916.85	2144793.65	Картометрический	1.00	-
13	446878.26	2144763.95	Картометрический	1.00	-
14	446869.82	2144757.28	Картометрический	1.00	-
15	446849.54	2144740.94	Картометрический	1.00	-
16	446839.18	2144734.71	Картометрический	1.00	-
17	446828.97	2144734.02	Картометрический	1.00	-
18	446827.08	2144733.09	Картометрический	1.00	-
19	446825.46	2144732.29	Картометрический	1.00	-
20	446819.78	2144720.63	Картометрический	1.00	-
21	446804.26	2144716.08	Картометрический	1.00	-
22	446785.48	2144709.96	Картометрический	1.00	-
23	446682.04	2144677.75	Картометрический	1.00	-
24	446616.65	2144657.36	Картометрический	1.00	-
25	446566.39	2144642.56	Картометрический	1.00	-
26	446536.91	2144633.44	Картометрический	1.00	-
27	446490.32	2144619.17	Картометрический	1.00	-
28	446482.27	2144630.95	Картометрический	1.00	-
29	446475.67	2144629.45	Картометрический	1.00	-
30	446472.64	2144612.71	Картометрический	1.00	-
31	446416.25	2144596.11	Картометрический	1.00	-
32	446366.46	2144580.94	Картометрический	1.00	-
33	446280.21	2144553.31	Картометрический	1.00	-
34	446236.49	2144540.37	Картометрический	1.00	-
35	446228.05	2144545.78	Картометрический	1.00	-
36	446224.57	2144544.83	Картометрический	1.00	-

1	2	3	4	5	6
37	446220.69	2144543.78	Картометрический	1.00	-
38	446216.26	2144535.05	Картометрический	1.00	-
39	446165.65	2144520.06	Картометрический	1.00	-
40	446154.69	2144516.78	Картометрический	1.00	-
41	446108.08	2144500.54	Картометрический	1.00	-
42	446106.07	2144499.82	Картометрический	1.00	-
43	446101.60	2144498.26	Картометрический	1.00	-
44	446032.11	2144476.23	Картометрический	1.00	-
45	446018.05	2144471.68	Картометрический	1.00	-
46	446007.71	2144468.34	Картометрический	1.00	-
47	446000.61	2144468.08	Картометрический	1.00	-
48	445983.07	2144467.45	Картометрический	1.00	-
49	445944.83	2144469.92	Картометрический	1.00	-
50	445895.58	2144476.44	Картометрический	1.00	-
51	445818.76	2144486.44	Картометрический	1.00	-
52	445810.29	2144487.54	Картометрический	1.00	-
53	445752.09	2144494.90	Картометрический	1.00	-
54	445698.85	2144502.01	Картометрический	1.00	-
55	445641.97	2144509.56	Картометрический	1.00	-
56	445631.06	2144510.75	Картометрический	1.00	-
57	445630.90	2144509.59	Картометрический	1.00	-
58	445628.92	2144509.83	Картометрический	1.00	-
59	445629.08	2144511.02	Картометрический	1.00	-
60	445627.20	2144511.15	Картометрический	1.00	-
61	445625.87	2144512.18	Картометрический	1.00	-
62	445624.54	2144513.27	Картометрический	1.00	-
63	445615.72	2144523.84	Картометрический	1.00	-
64	445609.01	2144523.84	Картометрический	1.00	-
65	445597.28	2144514.22	Картометрический	1.00	-
66	445572.91	2144516.23	Картометрический	1.00	-
67	445553.57	2144516.43	Картометрический	1.00	-
68	445529.33	2144514.14	Картометрический	1.00	-
69	445464.39	2144504.74	Картометрический	1.00	-
70	445388.22	2144492.15	Картометрический	1.00	-
71	445324.81	2144481.84	Картометрический	1.00	-
72	445191.53	2144460.16	Картометрический	1.00	-
73	445109.86	2144446.88	Картометрический	1.00	-
74	445105.55	2144446.88	Картометрический	1.00	-
75	445101.79	2144448.40	Картометрический	1.00	-
76	445093.62	2144453.19	Картометрический	1.00	-
77	445091.78	2144452.91	Картометрический	1.00	-
78	445089.92	2144452.61	Картометрический	1.00	-
79	445084.18	2144445.61	Картометрический	1.00	-
80	445081.17	2144442.76	Картометрический	1.00	-
81	445077.81	2144441.63	Картометрический	1.00	-
82	445040.92	2144435.58	Картометрический	1.00	-
83	444938.86	2144418.84	Картометрический	1.00	-
84	444852.65	2144404.70	Картометрический	1.00	-

1	2	3	4	5	6
85	444746.74	2144387.76	Картометрический	1.00	-
86	444626.28	2144368.50	Картометрический	1.00	-
87	444517.62	2144351.13	Картометрический	1.00	-
88	444421.47	2144335.76	Картометрический	1.00	-
89	444330.61	2144321.23	Картометрический	1.00	-
90	444223.54	2144304.11	Картометрический	1.00	-
91	444143.88	2144291.37	Картометрический	1.00	-
92	444134.21	2144289.97	Картометрический	1.00	-
93	444128.69	2144289.06	Картометрический	1.00	-
94	444131.19	2144278.89	Картометрический	1.00	-
95	444133.85	2144268.05	Картометрический	1.00	-
96	444140.83	2144269.08	Картометрический	1.00	-
97	444226.45	2144283.07	Картометрический	1.00	-
98	444333.74	2144300.61	Картометрический	1.00	-
99	444425.89	2144315.72	Картометрический	1.00	-
100	444519.80	2144331.03	Картометрический	1.00	-
101	444629.35	2144348.89	Картометрический	1.00	-
102	444750.27	2144368.60	Картометрический	1.00	-
103	444854.74	2144385.63	Картометрический	1.00	-
104	444942.25	2144399.52	Картометрический	1.00	-
105	445079.70	2144421.33	Картометрический	1.00	-
106	445194.65	2144440.33	Картометрический	1.00	-
107	445328.60	2144462.48	Картометрический	1.00	-
108	445459.21	2144485.78	Картометрический	1.00	-
109	445465.17	2144486.47	Картометрический	1.00	-
110	445486.69	2144489.37	Картометрический	1.00	-
111	445546.20	2144497.40	Картометрический	1.00	-
112	445553.72	2144498.14	Картометрический	1.00	-
113	445572.53	2144497.87	Картометрический	1.00	-
114	445621.15	2144492.55	Картометрический	1.00	-
115	445639.34	2144490.56	Картометрический	1.00	-
116	445696.78	2144482.67	Картометрический	1.00	-
117	445751.60	2144476.77	Картометрический	1.00	-
118	445809.20	2144469.39	Картометрический	1.00	-
119	445817.32	2144465.49	Картометрический	1.00	-
120	445820.39	2144460.19	Картометрический	1.00	-
121	445825.31	2144459.59	Картометрический	1.00	-
122	445828.82	2144459.39	Картометрический	1.00	-
123	445841.12	2144464.25	Картометрический	1.00	-
124	445893.83	2144457.83	Картометрический	1.00	-
125	445972.00	2144448.31	Картометрический	1.00	-
126	445983.27	2144449.17	Картометрический	1.00	-
127	445991.15	2144449.87	Картометрический	1.00	-
128	446006.41	2144451.49	Картометрический	1.00	-
129	446023.06	2144455.23	Картометрический	1.00	-
130	446037.22	2144458.50	Картометрический	1.00	-
131	446118.75	2144482.98	Картометрический	1.00	-
132	446242.70	2144522.79	Картометрический	1.00	-

1	2	3	4	5	6
133	446287.39	2144536.92	Картометрический	1.00	-
134	446291.40	2144538.29	Картометрический	1.00	-
135	446345.19	2144556.67	Картометрический	1.00	-
136	446352.46	2144558.51	Картометрический	1.00	-
137	446470.01	2144596.04	Картометрический	1.00	-
138	446573.36	2144627.64	Картометрический	1.00	-
139	446685.01	2144661.10	Картометрический	1.00	-
140	446691.89	2144663.15	Картометрический	1.00	-
141	446760.94	2144683.85	Картометрический	1.00	-
142	446808.19	2144698.61	Картометрический	1.00	-
143	446831.22	2144707.32	Картометрический	1.00	-
144	446843.77	2144713.62	Картометрический	1.00	-
145	446863.47	2144725.83	Картометрический	1.00	-
146	446881.87	2144739.42	Картометрический	1.00	-
147	446931.06	2144778.17	Картометрический	1.00	-
148	447008.55	2144839.22	Картометрический	1.00	-
149	447059.83	2144879.58	Картометрический	1.00	-
150	447075.62	2144892.05	Картометрический	1.00	-
151	447124.78	2144931.80	Картометрический	1.00	-
152	447183.55	2144979.40	Картометрический	1.00	-
153	447199.43	2144992.27	Картометрический	1.00	-
154	447211.84	2144985.86	Картометрический	1.00	-
155	447220.08	2144993.49	Картометрический	1.00	-
156	447221.99	2145010.16	Картометрический	1.00	-
157	447234.51	2145020.36	Картометрический	1.00	-
158	447293.52	2145068.13	Картометрический	1.00	-
1	447336.03	2145105.49	Картометрический	1.00	-
159	447421.32	2145455.92	Картометрический	1.00	-
160	447411.75	2145459.32	Картометрический	1.00	-
161	447338.39	2145513.47	Картометрический	1.00	-
162	447317.29	2145573.06	Картометрический	1.00	-
163	447282.74	2145621.77	Картометрический	1.00	-
164	447282.74	2145621.78	Аналитический	0.10	-
165	447275.72	2145631.67	Аналитический	0.10	-
166	447233.43	2145689.12	Аналитический	0.10	-
167	447225.84	2145705.84	Аналитический	0.10	-
168	447225.76	2145705.94	Картометрический	1.00	-
169	447216.08	2145727.19	Картометрический	1.00	-
170	447216.07	2145727.20	Картометрический	1.00	-
171	447203.95	2145753.81	Картометрический	1.00	-
172	447173.80	2145816.82	Картометрический	1.00	-
173	447168.82	2145833.72	Картометрический	1.00	-
174	447161.13	2145826.10	Картометрический	1.00	-
175	447158.34	2145815.35	Картометрический	1.00	-
176	447129.94	2145705.75	Картометрический	1.00	-
177	447127.60	2145696.73	Картометрический	1.00	-
178	447112.26	2145637.55	Картометрический	1.00	-

1	2	3	4	5	6
179	447248.28	2145553.47	Картометрический	1.00	-
180	447272.80	2145527.05	Картометрический	1.00	-
181	447322.70	2145493.04	Картометрический	1.00	-
182	447330.66	2145487.62	Картометрический	1.00	-
183	447364.81	2145456.65	Аналитический	0.10	-
184	447406.31	2145419.01	Аналитический	0.10	-
185	447411.39	2145414.40	Картометрический	1.00	-
159	447421.32	2145455.92	Картометрический	1.00	-

3. Сведения о характерных точках части (частей) границы объекта

Обозначение характерных точек части границы	Координаты, м		Метод определения координат характерной точки	Средняя квадратическая погрешность положения характерной точки (M), м	Описание обозначения точки на местности (при наличии)
	X	Y			
1	2	3	4	5	6
Часть №					
-	-	-	-	-	-

ОПИСАНИЕ МЕСТОПОЛОЖЕНИЯ ГРАНИЦ

Зона сельскохозяйственного использования в границах населенного пункта
посёлка Ясенки - СХ1/1

(наименование объекта, местоположение границ которого описано
(далее - объект)

Раздел 1

Сведения об объекте		
№ п/п	Характеристики объекта	Описание характеристик
1	2	3
1	Местоположение объекта	Воронежская область, Бобровский муниципальный район, Ясенковское сельское поселение, посёлок Ясенки
2	Площадь объекта \pm величина погрешности определения площади ($P \pm \text{Дельта } P$)	-
3	Иные характеристики объекта	-

Сведения о местоположении границ объекта

1. Система координат: МСК - 36, зона 2

2. Сведения о характерных точках границ объекта

Обозначение характерных точек границ	Координаты, м		Метод определения координат характерной точки	Средняя квадратическая погрешность положения характерной точки (Мт), м	Описание обозначения точки на местности (при наличии)
	X	Y			
1	2	3	4	5	6
1	447085.20	2144096.41	Картометрический	1.00	-
2	447101.38	2144160.98	Картометрический	1.00	-
3	447129.93	2144274.59	Картометрический	1.00	-
4	446991.00	2144307.00	Картометрический	1.00	-
5	446961.24	2144190.23	Картометрический	1.00	-
6	446797.00	2144180.00	Картометрический	1.00	-
7	446814.28	2144080.96	Картометрический	1.00	-
1	447085.20	2144096.41	Картометрический	1.00	-
8	446230.33	2144905.16	Картометрический	1.00	-
9	446193.62	2144898.82	Картометрический	1.00	-
10	446057.52	2144973.69	Картометрический	1.00	-
11	445996.91	2144935.82	Картометрический	1.00	-
12	445824.11	2144853.65	Картометрический	1.00	-
13	445758.24	2144821.90	Картометрический	1.00	-
14	445756.78	2144765.23	Картометрический	1.00	-
15	445851.48	2144674.60	Картометрический	1.00	-
16	445927.02	2144592.48	Картометрический	1.00	-
17	446044.78	2144692.03	Картометрический	1.00	-
18	446183.84	2144740.45	Картометрический	1.00	-
19	446233.04	2144799.72	Картометрический	1.00	-
8	446230.33	2144905.16	Картометрический	1.00	-
20	444994.06	2144865.75	Картометрический	1.00	-
21	444967.33	2144944.00	Картометрический	1.00	-
22	444970.04	2145107.47	Картометрический	1.00	-
23	445009.94	2145121.80	Картометрический	1.00	-
24	445022.34	2145180.29	Картометрический	1.00	-
25	445005.02	2145263.65	Картометрический	1.00	-
26	444967.11	2145279.62	Картометрический	1.00	-
27	444941.63	2145289.53	Картометрический	1.00	-
28	444791.77	2145297.98	Картометрический	1.00	-
29	444788.34	2145298.16	Картометрический	1.00	-
30	444758.81	2145287.71	Картометрический	1.00	-
31	444686.33	2145251.42	Картометрический	1.00	-
32	444543.16	2145364.36	Картометрический	1.00	-

1	2	3	4	5	6
33	444456.43	2145332.37	Картометрический	1.00	-
34	444089.42	2145158.92	Картометрический	1.00	-
35	444171.08	2145031.15	Картометрический	1.00	-
36	444195.99	2144989.89	Картометрический	1.00	-
37	444195.20	2144887.40	Картометрический	1.00	-
38	444222.57	2144855.48	Картометрический	1.00	-
39	444304.85	2144835.98	Картометрический	1.00	-
40	444315.98	2144820.84	Картометрический	1.00	-
41	444315.47	2144782.72	Картометрический	1.00	-
42	444316.94	2144747.60	Картометрический	1.00	-
43	444528.94	2144786.86	Аналитический	0.10	-
44	444553.61	2144790.92	Аналитический	0.10	-
45	444578.28	2144794.98	Аналитический	0.10	-
46	444602.95	2144799.04	Аналитический	0.10	-
47	444670.03	2144813.26	Картометрический	1.00	-
48	444891.79	2144851.42	Картометрический	1.00	-
20	444994.06	2144865.75	Картометрический	1.00	-

3. Сведения о характерных точках части (частей) границы объекта

Обозначение характерных точек части границы	Координаты, м		Метод определения координат характерной точки	Средняя квадратическая погрешность положения характерной точки (M _i), м	Описание обозначения точки на местности (при наличии)
	X	Y			
1	2	3	4	5	6
Часть №					
-	-	-	-	-	-

Рисунок 4
Вид с воздуха



Масштаб 1:500

- Масштабный рисунок плана и обобщение:
- граница территориальной зоны
 - граница территориальной обособленности
 - территориальная зона, граница территориальной зоны

Информация об организации проектной работы
 Плановый отдел № 41 А. Москва. Дата: 22.06.2022 г.
 Место: Москва, ул. Мухоморова, д. 10, стр. 100



ОПИСАНИЕ МЕСТОПОЛОЖЕНИЯ ГРАНИЦ

Зона сельскохозяйственного производства посёлка Ясенки - СХ2/1

(наименование объекта, местоположение границ которого описано
(далее - объект)

Раздел 1

Сведения об объекте		
№ п/п	Характеристики объекта	Описание характеристик
1	2	3
1	Местоположение объекта	Воронежская область, Бобровский муниципальный район, Ясенковское сельское поселение, посёлок Ясенки
2	Площадь объекта \pm величина погрешности определения площади ($P \pm \Delta P$)	-
3	Иные характеристики объекта	-

Сведения о местоположении границ объекта					
1. Система координат: МСК - 36, зона 2					
2. Сведения о характерных точках границ объекта					
Обозначение характерных точек границ	Координаты, м		Метод определения координат характерной точки	Средняя квадратическая погрешность положения характерной точки (Mt), м	Описание обозначения точки на местности (при наличии)
	X	Y			
1	2	3	4	5	6
1	447129.93	2144274.59	Картометрический	1.00	-
2	447187.21	2144505.21	Картометрический	1.00	-
3	447219.15	2144638.62	Картометрический	1.00	-
4	447269.11	2144845.93	Картометрический	1.00	-
5	447294.62	2144946.58	Картометрический	1.00	-
6	447213.52	2144716.41	Картометрический	1.00	-
7	447192.07	2144627.41	Картометрический	1.00	-
8	447181.85	2144629.79	Картометрический	1.00	-
9	447186.50	2144648.88	Картометрический	1.00	-
10	447184.24	2144649.44	Картометрический	1.00	-
11	447205.60	2144743.02	Картометрический	1.00	-
12	447190.41	2144748.39	Картометрический	1.00	-
13	447257.56	2144929.54	Картометрический	1.00	-
14	447272.89	2144924.08	Картометрический	1.00	-
15	447320.72	2145045.82	Картометрический	1.00	-
16	447334.19	2145098.65	Картометрический	1.00	-
17	447336.03	2145105.49	Картометрический	1.00	-
18	447293.52	2145068.13	Картометрический	1.00	-
19	447234.51	2145020.36	Картометрический	1.00	-
20	447221.99	2145010.16	Картометрический	1.00	-
21	447220.08	2144993.49	Картометрический	1.00	-
22	447211.84	2144985.86	Картометрический	1.00	-
23	447199.43	2144992.27	Картометрический	1.00	-
24	447183.55	2144979.40	Картометрический	1.00	-
25	447124.78	2144931.80	Картометрический	1.00	-
26	447075.62	2144892.05	Картометрический	1.00	-
27	447059.83	2144879.58	Картометрический	1.00	-
28	447100.59	2144739.15	Картометрический	1.00	-
29	446991.00	2144307.00	Картометрический	1.00	-
1	447129.93	2144274.59	Картометрический	1.00	-
30	446907.67	2143561.45	Картометрический	1.00	-
31	446863.67	2143798.18	Картометрический	1.00	-
32	446814.28	2144080.96	Картометрический	1.00	-
33	446797.00	2144180.00	Картометрический	1.00	-
34	446786.00	2144240.00	Картометрический	1.00	-

1	2	3	4	5	6
35	446758.33	2144383.94	Картометрический	1.00	-
36	446737.21	2144485.74	Картометрический	1.00	-
37	446364.95	2144381.93	Картометрический	1.00	-
38	446323.19	2144369.55	Аналитический	0.10	-
39	446276.54	2144352.17	Аналитический	0.10	-
40	446268.25	2144375.97	Аналитический	0.10	-
41	446179.80	2144372.01	Аналитический	0.10	-
42	446075.14	2144356.25	Аналитический	0.10	-
43	446041.23	2144435.15	Аналитический	0.10	-
44	445980.63	2144415.66	Аналитический	0.10	-
45	445855.06	2144367.69	Аналитический	0.10	-
46	445887.08	2144179.42	Аналитический	0.10	-
47	445888.44	2144171.78	Картометрический	1.00	-
48	445919.60	2144021.09	Аналитический	0.10	-
49	445936.41	2143928.80	Аналитический	0.10	-
50	446047.12	2143401.86	Аналитический	0.10	-
51	446049.17	2143401.92	Аналитический	0.10	-
52	446052.83	2143384.40	Картометрический	1.00	-
53	446323.55	2143440.81	Аналитический	0.10	-
54	446340.21	2143442.50	Аналитический	0.10	-
55	446339.85	2143444.21	Картометрический	1.00	-
56	446403.54	2143457.48	Аналитический	0.10	-
57	446419.97	2143458.18	Аналитический	0.10	-
58	446677.48	2143513.47	Аналитический	0.10	-
59	446677.30	2143514.52	Картометрический	1.00	-
60	446870.54	2143554.79	Картометрический	1.00	-
30	446907.67	2143561.45	Картометрический	1.00	-

3. Сведения о характерных точках части (частей) границы объекта

Обозначение характерных точек части границы	Координаты, м		Метод определения координат характерной точки	Средняя квадратическая погрешность положения характерной точки (Mt), м	Описание обозначения точки на местности (при наличии)
	X	Y			
1	2	3	4	5	6
Часть №					
-	-	-	-	-	-



ОПИСАНИЕ МЕСТОПОЛОЖЕНИЯ ГРАНИЦ

Зона рекреационного назначения - объектов отдыха посёлка Ясенки - Р1/1

(наименование объекта, местоположение границ которого описано
(далее - объект)

Раздел 1

Сведения об объекте		
№ п/п	Характеристики объекта	Описание характеристик
1	2	3
1	Местоположение объекта	Воронежская область, Бобровский муниципальный район, Ясенковское сельское поселение, посёлок Ясенки
2	Площадь объекта \pm величина погрешности определения площади ($P \pm \Delta P$)	-
3	Иные характеристики объекта	-



Сведения о местоположении границ объекта					
1. Система координат: МСК - 36, зона 2					
2. Сведения о характерных точках границ объекта					
Обозначение характерных точек границ	Координаты, м		Метод определения координат характерной точки	Средняя квадратическая погрешность положения характерной точки (Мп), м	Описание обозначения точки на местности (при наличии)
	X	Y			
1	2	3	4	5	6
1	446041.23	2144435.15	Аналитический	0.10	-
2	446037.22	2144458.50	Картометрический	1.00	-
3	446023.06	2144455.23	Картометрический	1.00	-
4	446006.41	2144451.49	Картометрический	1.00	-
5	445991.15	2144449.87	Картометрический	1.00	-
6	445983.27	2144449.17	Картометрический	1.00	-
7	445972.00	2144448.31	Картометрический	1.00	-
8	445893.83	2144457.83	Картометрический	1.00	-
9	445841.12	2144464.25	Картометрический	1.00	-
10	445828.82	2144459.39	Картометрический	1.00	-
11	445825.31	2144459.59	Картометрический	1.00	-
12	445820.39	2144460.19	Картометрический	1.00	-
13	445817.32	2144465.49	Картометрический	1.00	-
14	445809.20	2144469.39	Картометрический	1.00	-
15	445751.60	2144476.77	Картометрический	1.00	-
16	445696.78	2144482.67	Картометрический	1.00	-
17	445697.89	2144468.59	Картометрический	1.00	-
18	445710.50	2144392.22	Картометрический	1.00	-
19	445504.77	2144370.06	Картометрический	1.00	-
20	445517.86	2144260.46	Картометрический	1.00	-
21	445536.60	2144112.67	Картометрический	1.00	-
22	445539.24	2144113.12	Картометрический	1.00	-
23	445672.36	2144135.54	Картометрический	1.00	-
24	445715.34	2144142.77	Картометрический	1.00	-
25	445881.69	2144170.79	Картометрический	1.00	-
26	445888.44	2144171.78	Картометрический	1.00	-
27	445855.06	2144367.69	Аналитический	0.10	-
28	445980.63	2144415.66	Аналитический	0.10	-
1	446041.23	2144435.15	Аналитический	0.10	-

3. Сведения о характерных точках части (частей) границы объекта					
Обозначение характерных точек части границы	Координаты, м		Метод определения координат характерной точки	Средняя квадратическая погрешность положения характерной точки (Mt), м	Описание обозначения точки на местности (при наличии)
	X	Y			
1	2	3	4	5	6
Часть №					
-	-	-	-	-	-

Раздел 4
 План границ объекта



Используемые условные знаки и обозначения:

- | | |
|---|---|
|  | границы территориальной зоны |
|  | характерная точка границ территориальной зоны |

Масштаб 1:2000

Руководитель БУВО «Нормативно-проектный центр»

Подпись  Ю.В. Шалыгина Дата « 12 » октября 2022 г.

Место для отбора проб (пр. наличие) знака, составившего описание местоположения границ объекта



ОПИСАНИЕ МЕСТОПОЛОЖЕНИЯ ГРАНИЦ

Зона ритуальных объектов посёлка Ясенки - СН1/1

(наименование объекта, местоположение границ которого описано
(далее - объект)

Раздел 1

Сведения об объекте		
№ п/п	Характеристики объекта	Описание характеристик
1	2	3
1	Местоположение объекта	Воронежская область, Бобровский муниципальный район, Ясенковское сельское поселение, посёлок Ясенки
2	Площадь объекта \pm величина погрешности определения площади ($P \pm \text{Дельта } P$)	-
3	Иные характеристики объекта	-

Сведения о местоположении границ объекта					
1. Система координат: МСК - 36, зона 2					
2. Сведения о характерных точках границ объекта					
Обозначение характерных точек границ	Координаты, м		Метод определения координат характерной точки	Средняя квадратическая погрешность положения характерной точки (М), м	Описание обозначения точки на местности (при наличии)
	X	Y			
1	2	3	4	5	6
1	446993.09	2143576.26	Картометрический	1.00	-
2	446996.94	2143730.97	Картометрический	1.00	-
3	447012.27	2143800.40	Картометрический	1.00	-
4	447085.20	2144096.41	Картометрический	1.00	-
5	446814.28	2144080.96	Картометрический	1.00	-
6	446863.67	2143798.18	Картометрический	1.00	-
7	446907.67	2143561.45	Картометрический	1.00	-
8	446988.71	2143575.75	Картометрический	1.00	-
1	446993.09	2143576.26	Картометрический	1.00	-
9	446476.47	2144857.33	Картометрический	1.00	-
10	446463.19	2144939.40	Картометрический	1.00	-
11	446461.94	2144976.69	Картометрический	1.00	-
12	446379.12	2144931.00	Картометрический	1.00	-
13	446295.15	2144916.41	Картометрический	1.00	-
14	446304.39	2144880.07	Картометрический	1.00	-
15	446324.98	2144833.94	Картометрический	1.00	-
16	446332.53	2144825.94	Картометрический	1.00	-
17	446344.58	2144827.89	Картометрический	1.00	-
18	446367.99	2144830.38	Картометрический	1.00	-
19	446382.31	2144832.53	Картометрический	1.00	-
20	446399.74	2144835.18	Картометрический	1.00	-
21	446403.35	2144835.30	Картометрический	1.00	-
22	446404.56	2144831.50	Картометрический	1.00	-
23	446414.25	2144801.00	Картометрический	1.00	-
24	446422.92	2144802.95	Картометрический	1.00	-
25	446429.51	2144798.39	Картометрический	1.00	-
26	446434.07	2144793.37	Картометрический	1.00	-
27	446445.47	2144794.67	Картометрический	1.00	-
28	446435.07	2144843.72	Картометрический	1.00	-
9	446476.47	2144857.33	Картометрический	1.00	-

3. Сведения о характерных точках части (частей) границы объекта					
Обозначение характерных точек части границы	Координаты, м		Метод определения координат характерной точки	Средняя квадратическая погрешность положения характерной точки (M _t), м	Описание обозначения точки на местности (при наличии)
	X	Y			
1	2	3	4	5	6
Часть №					
-	-	-	-	-	-

Figure 1
 The Study Area



Legend

	Water
	Land
	Water
	Water

Scale: 1:50000

Map Scale: 1:50000

Prepared by: M. S. El-Sayed, M. S. El-Sayed, M. S. El-Sayed
 Date: 2010/10/10
 Project: M. S. El-Sayed, M. S. El-Sayed, M. S. El-Sayed



Приложение № 2
к правилам землепользования и застройки
Ясенковское сельского поселения
Бобровского муниципального района
Воронежской области

СВЕДЕНИЯ О ГРАНИЦАХ ТЕРРИТОРИАЛЬНЫХ ЗОН,
СОДЕРЖАЩИЕ ГРАФИЧЕСКОЕ ОПИСАНИЕ МЕСТОПОЛОЖЕНИЯ
ГРАНИЦ ТЕРРИТОРИАЛЬНЫХ ЗОН, ПЕРЕЧЕНЬ КООРДИНАТ
ХАРАКТЕРНЫХ ТОЧЕК ГРАНИЦ ТЕРРИТОРИАЛЬНЫХ ЗОН
ПОСЁЛКА КОПАНЯ

ОПИСАНИЕ МЕСТОПОЛОЖЕНИЯ ГРАНИЦ

Зона застройки индивидуальными жилыми домами посёлка Копаня - Ж1/2

(наименование объекта, местоположение границ которого описано
(далее - объект)

Раздел 1

Сведения об объекте		
№ п/п	Характеристики объекта	Описание характеристик
1	2	3
1	Местоположение объекта	Воронежская область, Бобровский муниципальный район, Ясенковское сельское поселение, посёлок Копаня
2	Площадь объекта \pm величина погрешности определения площади ($P \pm \Delta P$)	-
3	Иные характеристики объекта	-

Сведения о местоположении границ объекта

1. Система координат: МСК - 36, зона 2

2. Сведения о характерных точках границ объекта

Обозначение характерных точек границ	Координаты, м		Метод определения координат характерной точки	Средняя квадратическая погрешность положения характерной точки (Мт), м	Описание обозначения точки на местности (при наличии)
	X	Y			
1	2	3	4	5	6
1	446270.64	2142387.93	Картометрический	1.00	-
2	446269.74	2142390.46	Картометрический	1.00	-
3	446194.31	2142722.84	Картометрический	1.00	-
4	446100.19	2142672.42	Картометрический	1.00	-
5	445845.11	2142535.78	Картометрический	1.00	-
6	445581.16	2142402.25	Картометрический	1.00	-
7	445341.48	2142282.78	Картометрический	1.00	-
8	445251.33	2142261.39	Картометрический	1.00	-
9	445119.49	2142208.60	Картометрический	1.00	-
10	445058.65	2142161.56	Картометрический	1.00	-
11	445061.16	2142081.07	Картометрический	1.00	-
12	445214.81	2142143.65	Картометрический	1.00	-
13	445238.71	2142133.98	Картометрический	1.00	-
14	445276.50	2142149.17	Картометрический	1.00	-
15	445419.77	2142224.29	Картометрический	1.00	-
16	446093.40	2142544.26	Картометрический	1.00	-
17	446169.46	2142564.38	Картометрический	1.00	-
18	446190.63	2142457.49	Картометрический	1.00	-
19	445923.35	2142330.82	Картометрический	1.00	-
20	445517.39	2142133.65	Картометрический	1.00	-
21	445428.30	2142096.08	Картометрический	1.00	-
22	445322.16	2142068.57	Картометрический	1.00	-
23	445338.03	2142039.43	Картометрический	1.00	-
24	445368.17	2141932.42	Картометрический	1.00	-
25	445487.01	2141958.66	Картометрический	1.00	-
26	445556.68	2141988.09	Картометрический	1.00	-
27	445584.73	2141982.75	Картометрический	1.00	-
28	445664.88	2141996.30	Картометрический	1.00	-
29	445677.55	2142038.95	Картометрический	1.00	-
30	445662.73	2142100.52	Картометрический	1.00	-
31	445896.65	2142212.24	Картометрический	1.00	-
32	446155.74	2142334.66	Картометрический	1.00	-
1	446270.64	2142387.93	Картометрический	1.00	-



3. Сведения о характерных точках части (частей) границы объекта					
Обозначение характерных точек части границы	Координаты, м		Метод определения координат характерной точки	Средняя квадратическая погрешность положения характерной точки (M), м	Описание обозначения точки на местности (при наличии)
	X	Y			
1	2	3	4	5	6
Часть №					
-	-	-	-	-	-

Раздел 4
План границ объекта



Масштаб 1:5000

Используемые условные знаки и обозначения:

	границы территориальной зоны
	характерная точка границ территориальной зоны

Руководитель БУВО «Нормативно-проектный центр»

Подпись  Ю.В. Шалыгина Дата « 12 » октября 2022 г.

Место для отъема пробы (при наличии) лица, составившего описание местоположения границ объекта



ОПИСАНИЕ МЕСТОПОЛОЖЕНИЯ ГРАНИЦ

Зона сельскохозяйственного использования в границах населенного пункта
посёлка Копаня - СХ1/2

(наименование объекта, местоположение границ которого описано
(далее - объект)

Раздел 1

Сведения об объекте		
№ п/п	Характеристики объекта	Описание характеристик
1	2	3
1	Местоположение объекта	Воронежская область, Бобровский муниципальный район, Ясенковское сельское поселение, посёлок Копаня
2	Площадь объекта \pm величина погрешности определения площади ($P \pm \text{Дельта } P$)	-
3	Иные характеристики объекта	-

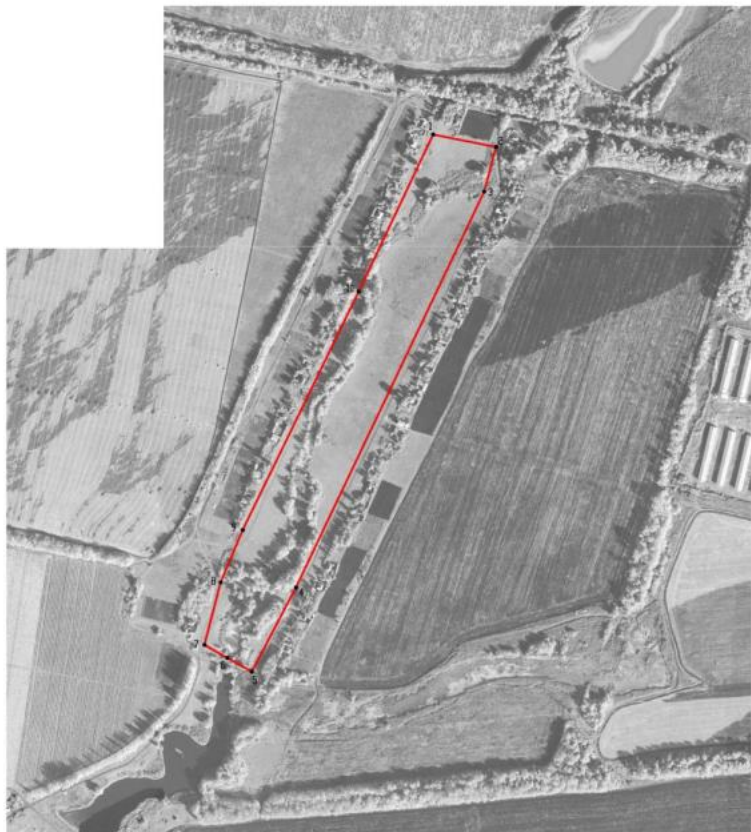

Раздел 2

Сведения о местоположении границ объекта					
1. Система координат: МСК - 36, зона 2					
2. Сведения о характерных точках границ объекта					
Обозначение характерных точек границ	Координаты, м		Метод определения координат характерной точки	Средняя квадратическая погрешность положения характерной точки (Мt), м	Описание обозначения точки на местности (при наличии)
	X	Y			
1	2	3	4	5	6
1	446190.63	2142457.49	Картометрический	1.00	-
2	446169.46	2142564.38	Картометрический	1.00	-
3	446093.40	2142544.26	Картометрический	1.00	-
4	445419.77	2142224.29	Картометрический	1.00	-
5	445276.50	2142149.17	Картометрический	1.00	-
6	445299.86	2142107.50	Картометрический	1.00	-
7	445322.16	2142068.57	Картометрический	1.00	-
8	445428.30	2142096.08	Картометрический	1.00	-
9	445517.39	2142133.65	Картометрический	1.00	-
10	445923.35	2142330.82	Картометрический	1.00	-
1	446190.63	2142457.49	Картометрический	1.00	-
3. Сведения о характерных точках части (частей) границы объекта					
Обозначение характерных точек части границы	Координаты, м		Метод определения координат характерной точки	Средняя квадратическая погрешность положения характерной точки (Mt), м	Описание обозначения точки на местности (при наличии)
	X	Y			
1	2	3	4	5	6
Часть №					
-	-	-	-	-	-



Масштаб 1:5000

Используемые условные знаки и обозначения:

	границы территориальной зоны
	характерная точка границ территориальной зоны

Руководитель БУВО «Нормативно-проектный центр»

Подпись  Ю.В. Шалыгина Дата « 12 » октября 2022 г.

Место для отписки печати (для выписки) лица, составившего описание местоположения границ объекта



СВЕДЕНИЯ О ГРАНИЦАХ ТЕРРИТОРИАЛЬНЫХ ЗОН,
СОДЕРЖАЩИЕ ГРАФИЧЕСКОЕ ОПИСАНИЕ МЕСТОПОЛОЖЕНИЯ
ГРАНИЦ ТЕРРИТОРИАЛЬНЫХ ЗОН, ПЕРЕЧЕНЬ КООРДИНАТ
ХАРАКТЕРНЫХ ТОЧЕК ГРАНИЦ ТЕРРИТОРИАЛЬНЫХ ЗОН
ПОСЁЛКА НЕЖДАНОВКА

ОПИСАНИЕ МЕСТОПОЛОЖЕНИЯ ГРАНИЦ

Зона застройки индивидуальными жилыми домами посёлка Неждановка - Ж1/3

(наименование объекта, местоположение границ которого описано
(далее - объект)

Раздел 1

Сведения об объекте		
№ п/п	Характеристики объекта	Описание характеристик
1	2	3
1	Местоположение объекта	Воронежская область, Бобровский муниципальный район, Ясенковское сельское поселение, посёлок Неждановка
2	Площадь объекта \pm величина погрешности определения площади ($P \pm \Delta P$)	-
3	Иные характеристики объекта	-

Сведения о местоположении границ объекта					
1. Система координат: МСК - 36, зона 2					
2. Сведения о характерных точках границ объекта					
Обозначение характерных точек границ	Координаты, м		Метод определения координат характерной точки	Средняя квадратическая погрешность положения характерной точки (М), м	Описание обозначения точки на местности (при наличии)
	X	Y			
1	2	3	4	5	6
1	443597.16	2144201.07	Аналитический	0.50	-
2	443588.36	2144321.75	Картометрический	1.00	-
3	443548.29	2144581.97	Картометрический	1.00	-
4	443350.02	2144548.14	Картометрический	1.00	-
5	443112.53	2144487.60	Картометрический	1.00	-
6	443110.82	2144487.16	Картометрический	1.00	-
7	442997.56	2144478.00	Картометрический	1.00	-
8	442795.56	2144461.03	Картометрический	1.00	-
9	442783.10	2144695.57	Картометрический	1.00	-
10	442652.27	2144719.26	Картометрический	1.00	-
11	442594.44	2144729.74	Картометрический	1.00	-
12	442538.05	2144679.70	Картометрический	1.00	-
13	442542.31	2144457.29	Картометрический	1.00	-
14	442576.31	2144033.63	Аналитический	0.50	-
15	442606.70	2144038.18	Аналитический	0.50	-
16	442693.24	2144053.04	Аналитический	0.50	-
17	442695.08	2144053.95	Аналитический	0.50	-
18	442696.17	2144055.38	Аналитический	0.50	-
19	442697.85	2144059.80	Аналитический	0.50	-
20	442707.76	2144061.59	Аналитический	0.50	-
21	442714.43	2144057.65	Аналитический	0.50	-
22	442716.38	2144056.99	Аналитический	0.50	-
23	442719.27	2144057.01	Аналитический	0.50	-
24	442744.58	2144060.87	Аналитический	0.50	-
25	442835.52	2144074.73	Аналитический	0.50	-
26	442947.27	2144093.27	Аналитический	0.50	-
27	443025.40	2144106.10	Аналитический	0.50	-
28	443139.60	2144124.84	Аналитический	0.50	-
29	443161.46	2144128.43	Аналитический	0.50	-
30	443225.44	2144139.15	Аналитический	0.50	-
31	443284.90	2144149.08	Аналитический	0.50	-
32	443444.70	2144175.81	Аналитический	0.50	-
33	443527.80	2144189.58	Аналитический	0.50	-
34	443574.24	2144197.28	Аналитический	0.50	-
1	443597.16	2144201.07	Аналитический	0.50	-



3. Сведения о характерных точках части (частей) границы объекта					
Обозначение характерных точек части границы	Координаты, м		Метод определения координат характерной точки	Средняя квадратическая погрешность положения характерной точки (Mi), м	Описание обозначения точки на местности (при наличии)
	X	Y			
1	2	3	4	5	6
Часть №					
-	-	-	-	-	-

Раздел 4
План границ объекта



Масштаб 1:5000

Используемые условные знаки и обозначения:

- | | |
|---|---|
|  | границы территориальной зоны |
|  | характерная точка границ территориальной зоны |

Руководитель БУВО «Нормативно-проектный центр»

Подпись  Ю.В. Шалыгина Дата « 12 » октября 2022 г.

Место для отписки печати (при наличии) лица, составившего описание местоположения границ объекта



Приложение № 4
к правилам землепользования и застройки
Ясенковское сельского поселения
Бобровского муниципального района
Воронежской области

СВЕДЕНИЯ О ГРАНИЦАХ ТЕРРИТОРИАЛЬНЫХ ЗОН,
СОДЕРЖАЩИЕ ГРАФИЧЕСКОЕ ОПИСАНИЕ МЕСТОПОЛОЖЕНИЯ
ГРАНИЦ ТЕРРИТОРИАЛЬНЫХ ЗОН, ПЕРЕЧЕНЬ КООРДИНАТ
ХАРАКТЕРНЫХ ТОЧЕК ГРАНИЦ ТЕРРИТОРИАЛЬНЫХ ЗОН
ПОСЁЛКА ПЕТРОВО - БОРКОВСКИЙ

ОПИСАНИЕ МЕСТОПОЛОЖЕНИЯ ГРАНИЦ

Зона застройки индивидуальными жилыми домами посёлка Петрово-Борковский - Ж1/4

(наименование объекта, местоположение границ которого описано
(далее - объект)

Раздел 1

Сведения об объекте		
№ п/п	Характеристики объекта	Описание характеристик
1	2	3
1	Местоположение объекта	Воронежская область, Бобровский муниципальный район, Ясенковское сельское поселение, посёлок Петрово-Борковский
2	Площадь объекта \pm величина погрешности определения площади ($P \pm \Delta P$)	-
3	Иные характеристики объекта	-

Сведения о местоположении границ объекта					
1. Система координат: МСК - 36, зона 2					
2. Сведения о характерных точках границ объекта					
Обозначение характерных точек границ	Координаты, м		Метод определения координат характерной точки	Средняя квадратическая погрешность положения характерной точки (Мт), м	Описание обозначения точки на местности (при наличии)
	Х	У			
1	2	3	4	5	6
1	443139.79	2141357.18	Картометрический	1.00	-
2	443065.56	2141404.24	Картометрический	1.00	-
3	443005.60	2141396.62	Картометрический	1.00	-
4	442940.24	2141363.46	Картометрический	1.00	-
5	442917.10	2141479.93	Картометрический	1.00	-
6	442893.36	2141563.78	Картометрический	1.00	-
7	442811.50	2141715.06	Аналитический	0.30	-
8	442802.30	2141668.67	Аналитический	0.30	-
9	442798.11	2141625.35	Аналитический	0.30	-
10	442759.50	2141588.52	Аналитический	0.30	-
11	442712.85	2141571.85	Аналитический	0.30	-
12	442522.22	2141496.22	Аналитический	0.30	-
13	442453.33	2141470.19	Аналитический	0.30	-
14	442358.07	2141450.39	Аналитический	0.30	-
15	442274.41	2141442.69	Аналитический	0.30	-
16	442221.64	2141441.98	Аналитический	0.30	-
17	442085.72	2141440.15	Аналитический	0.30	-
18	441948.50	2141437.82	Аналитический	0.30	-
19	441918.13	2141438.16	Аналитический	0.30	-
20	441811.99	2141444.44	Аналитический	0.30	-
21	441488.34	2141468.72	Аналитический	0.30	-
22	441420.48	2141486.70	Аналитический	0.30	-
23	441409.50	2141452.50	Картометрический	1.00	-
24	441406.36	2141409.07	Картометрический	1.00	-
25	441374.23	2141379.79	Картометрический	1.00	-
26	441477.54	2141291.13	Картометрический	1.00	-
27	441613.70	2141244.64	Картометрический	1.00	-
28	441930.76	2141240.38	Картометрический	1.00	-
29	442161.63	2141264.79	Картометрический	1.00	-
30	442358.41	2141250.45	Картометрический	1.00	-
31	442482.37	2141264.98	Картометрический	1.00	-
32	442646.03	2141334.71	Картометрический	1.00	-
33	442751.59	2141349.23	Картометрический	1.00	-
34	442782.58	2141232.05	Картометрический	1.00	-
35	442716.73	2141152.64	Картометрический	1.00	-
36	442573.79	2141115.26	Картометрический	1.00	-

1	2	3	4	5	6
37	442403.35	2141069.55	Картометрический	1.00	-
38	442273.19	2141039.34	Картометрический	1.00	-
39	442284.42	2140924.89	Картометрический	1.00	-
40	442339.51	2140912.30	Картометрический	1.00	-
41	442385.29	2140910.17	Картометрический	1.00	-
42	442611.78	2140930.18	Картометрический	1.00	-
43	442696.06	2140948.92	Картометрический	1.00	-
44	442750.81	2140962.79	Картометрический	1.00	-
45	442780.57	2140997.32	Картометрический	1.00	-
46	442805.11	2141087.88	Картометрический	1.00	-
47	442835.26	2141137.48	Картометрический	1.00	-
48	442948.64	2141140.71	Картометрический	1.00	-
49	443069.79	2141178.01	Картометрический	1.00	-
50	443117.14	2141191.92	Картометрический	1.00	-
51	443120.39	2141214.94	Картометрический	1.00	-
52	443119.63	2141232.35	Картометрический	1.00	-
53	443120.79	2141270.33	Картометрический	1.00	-
54	443126.10	2141304.04	Картометрический	1.00	-
55	443135.64	2141340.47	Картометрический	1.00	-
1	443139.79	2141357.18	Картометрический	1.00	-
56	442225.74	2140918.96	Картометрический	1.00	-
57	442218.40	2140927.41	Картометрический	1.00	-
58	442032.10	2140999.05	Картометрический	1.00	-
59	441997.41	2141013.70	Картометрический	1.00	-
60	442000.13	2141019.07	Картометрический	1.00	-
61	442002.69	2141024.08	Картометрический	1.00	-
62	442005.68	2141029.69	Картометрический	1.00	-
63	441998.00	2141035.00	Картометрический	1.00	-
64	441736.69	2141080.98	Картометрический	1.00	-
65	441635.01	2141114.87	Картометрический	1.00	-
66	441437.45	2141219.46	Картометрический	1.00	-
67	441388.55	2141296.29	Картометрический	1.00	-
68	441341.42	2141216.91	Картометрический	1.00	-
69	441303.65	2141256.36	Картометрический	1.00	-
70	441302.01	2141252.55	Картометрический	1.00	-
71	441234.88	2141068.58	Картометрический	1.00	-
72	441443.97	2140993.49	Картометрический	1.00	-
73	441460.86	2140971.09	Картометрический	1.00	-
74	441517.32	2140939.70	Картометрический	1.00	-
75	441769.79	2140848.83	Картометрический	1.00	-
76	441970.48	2140789.68	Картометрический	1.00	-
77	442063.96	2140767.99	Картометрический	1.00	-
78	442122.27	2140772.85	Картометрический	1.00	-
79	442158.06	2140834.32	Картометрический	1.00	-
80	442197.41	2140907.03	Картометрический	1.00	-
56	442225.74	2140918.96	Картометрический	1.00	-

3. Сведения о характерных точках части (частей) границы объекта					
Обозначение характерных точек части границы	Координаты, м		Метод определения координат характерной точки	Средняя квадратическая погрешность положения характерной точки (M), м	Описание обозначения точки на местности (при наличии)
	X	Y			
1	2	3	4	5	6
Часть №					
-	-	-	-	-	-



Масштаб 1:5000

Используемые условные знаки и обозначения:

- граница территориальной зоны
- характерная точка границ территориальной зоны

Руководитель БУДО «Нормативно-проектный центр»

Подпись:  Ю.В. Шалагина Дата « 12 » октября 2022 г.

Место на объекте (наименование) участка, поставленного в соответствие с местонахождением границ объекта



ОПИСАНИЕ МЕСТОПОЛОЖЕНИЯ ГРАНИЦ

Зона улиц, дорог, инженерной и транспортной инфраструктуры
посёлка Петрово-Борковский - ИТ1/4

(наименование объекта, местоположение границ которого описано
(далее - объект)

Раздел 1

Сведения об объекте		
№ п/п	Характеристики объекта	Описание характеристик
1	2	3
1	Местоположение объекта	Воронежская область, Бобровский муниципальный район, Ясенковское сельское поселение, посёлок Петрово-Борковский
2	Площадь объекта \pm величина погрешности определения площади ($P \pm \Delta P$)	-
3	Иные характеристики объекта	-

Сведения о местоположении границ объекта					
1. Система координат: МСК - 36, зона 2					
2. Сведения о характерных точках границ объекта					
Обозначение характерных точек границ	Координаты, м		Метод определения координат характерной точки	Средняя квадратическая погрешность положения характерной точки (Мт), м	Описание обозначения точки на местности (при наличии)
	X	Y			
1	2	3	4	5	6
1	443133.12	2141196.62	Картометрический	1.00	-
2	443134.87	2141232.17	Картометрический	1.00	-
3	443135.34	2141237.72	Картометрический	1.00	-
4	443128.34	2141254.26	Картометрический	1.00	-
5	443131.97	2141281.42	Картометрический	1.00	-
6	443141.91	2141355.83	Картометрический	1.00	-
7	443139.79	2141357.18	Картометрический	1.00	-
8	443135.64	2141340.47	Картометрический	1.00	-
9	443126.10	2141304.04	Картометрический	1.00	-
10	443120.79	2141270.33	Картометрический	1.00	-
11	443119.63	2141232.35	Картометрический	1.00	-
12	443120.39	2141214.94	Картометрический	1.00	-
13	443117.14	2141191.92	Картометрический	1.00	-
1	443133.12	2141196.62	Картометрический	1.00	-
14	442285.38	2140907.64	Картометрический	1.00	-
15	442284.42	2140924.89	Картометрический	1.00	-
16	442251.14	2140933.21	Картометрический	1.00	-
17	442015.15	2141027.31	Картометрический	1.00	-
18	442005.68	2141029.69	Картометрический	1.00	-
19	442002.69	2141024.08	Картометрический	1.00	-
20	442000.13	2141019.07	Картометрический	1.00	-
21	441997.41	2141013.70	Картометрический	1.00	-
22	442032.10	2140999.05	Картометрический	1.00	-
23	442218.40	2140927.41	Картометрический	1.00	-
24	442225.74	2140918.96	Картометрический	1.00	-
25	442245.37	2140917.28	Картометрический	1.00	-
14	442285.38	2140907.64	Картометрический	1.00	-

3. Сведения о характерных точках части (частей) границы объекта

Обозначение характерных точек части границы	Координаты, м		Метод определения координат характерной точки	Средняя квадратическая погрешность положения характерной точки (M), м	Описание обозначения точки на местности (при наличии)
	X	Y			
1	2	3	4	5	6
Часть №					
-	-	-	-	-	-

ОПИСАНИЕ МЕСТОПОЛОЖЕНИЯ ГРАНИЦ

Зона сельскохозяйственного использования в границах населенного пункта
посёлка Петрово-Борковский - СХ1/4

(наименование объекта, местоположение границ которого описано
(далее - объект)

Раздел 1

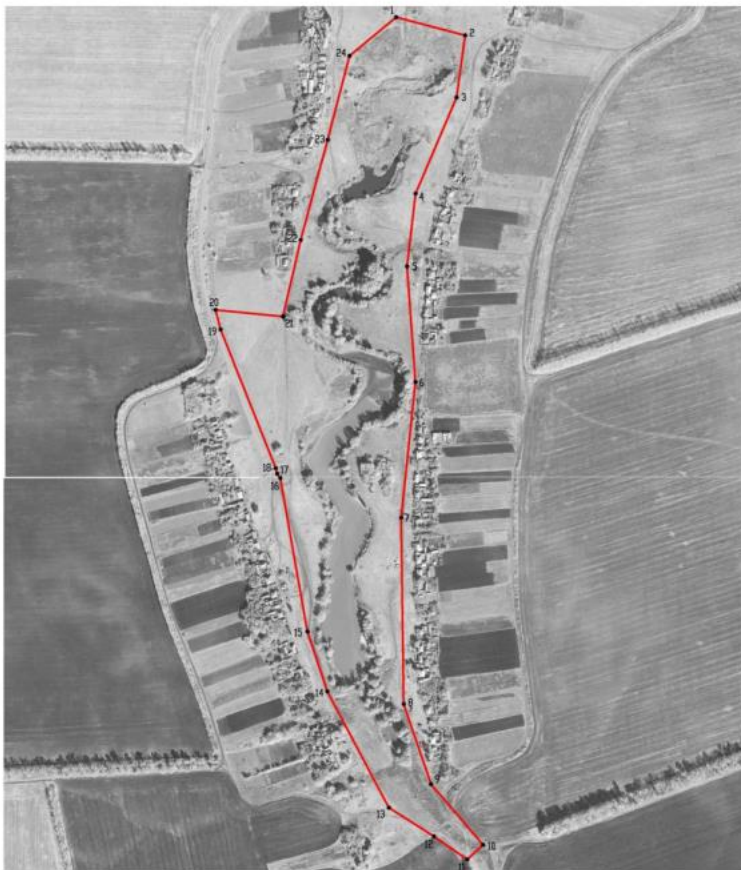

Сведения об объекте		
№ п/п	Характеристики объекта	Описание характеристик
1	2	3
1	Местоположение объекта	Воронежская область, Бобровский муниципальный район, Ясенковское сельское поселение, посёлок Петрово-Борковский
2	Площадь объекта \pm величина погрешности определения площади ($P \pm \text{Дельта } P$)	-
3	Иные характеристики объекта	-

Сведения о местоположении границ объекта					
1. Система координат: МСК - 36, зона 2					
2. Сведения о характерных точках границ объекта					
Обозначение характерных точек границ	Координаты, м		Метод определения координат характерной точки	Средняя квадратическая погрешность положения характерной точки (Мт), м	Описание обозначения точки на местности (при наличии)
	X	Y			
1	2	3	4	5	6
1	442782.58	2141232.05	Картометрический	1.00	-
2	442751.59	2141349.23	Картометрический	1.00	-
3	442646.03	2141334.71	Картометрический	1.00	-
4	442482.37	2141264.98	Картометрический	1.00	-
5	442358.41	2141250.45	Картометрический	1.00	-
6	442161.63	2141264.79	Картометрический	1.00	-
7	441930.76	2141240.38	Картометрический	1.00	-
8	441613.70	2141244.64	Картометрический	1.00	-
9	441477.54	2141291.13	Картометрический	1.00	-
10	441374.23	2141379.79	Картометрический	1.00	-
11	441349.11	2141352.72	Картометрический	1.00	-
12	441388.55	2141296.29	Картометрический	1.00	-
13	441437.45	2141219.46	Картометрический	1.00	-
14	441635.01	2141114.87	Картометрический	1.00	-
15	441736.69	2141080.98	Картометрический	1.00	-
16	441998.00	2141035.00	Картометрический	1.00	-
17	442005.68	2141029.69	Картометрический	1.00	-
18	442015.15	2141027.31	Картометрический	1.00	-
19	442251.14	2140933.21	Картометрический	1.00	-
20	442284.42	2140924.89	Картометрический	1.00	-
21	442273.19	2141039.34	Картометрический	1.00	-
22	442403.35	2141069.55	Картометрический	1.00	-
23	442573.79	2141115.26	Картометрический	1.00	-
24	442716.73	2141152.64	Картометрический	1.00	-
1	442782.58	2141232.05	Картометрический	1.00	-
3. Сведения о характерных точках части (частей) границы объекта					
Обозначение характерных точек части границы	Координаты, м		Метод определения координат характерной точки	Средняя квадратическая погрешность положения характерной точки (Мт), м	Описание обозначения точки на местности (при наличии)
	X	Y			
1	2	3	4	5	6
Часть №					
-	-	-	-	-	-



Масштаб 1:5000

Используемые условные знаки и обозначения:

- | | |
|---|---|
|  | границы территориальной зоны |
|  | характерная точка границ территориальной зоны |

Руководитель БУВО «Нормативно-проектный центр»

Подпись  Ю.В. Шальгина Дата « 12 » октября 2022 г.

Место для отрыва печати (при наличии) листа, составившего описание местонахождения границ объекта



СВЕДЕНИЯ О ГРАНИЦАХ ТЕРРИТОРИАЛЬНЫХ ЗОН,
СОДЕРЖАЩИЕ ГРАФИЧЕСКОЕ ОПИСАНИЕ МЕСТОПОЛОЖЕНИЯ
ГРАНИЦ ТЕРРИТОРИАЛЬНЫХ ЗОН, ПЕРЕЧЕНЬ КООРДИНАТ
ХАРАКТЕРНЫХ ТОЧЕК ГРАНИЦ ТЕРРИТОРИАЛЬНЫХ ЗОН,
РАСПОЛОЖЕННЫХ ЗА ГРАНИЦАМИ НАСЕЛЕННЫХ ПУНКТОВ НА
ТЕРРИТОРИИ ЯСЕНКОВСКОГО СЕЛЬСКОГО ПОСЕЛЕНИЯ

ОПИСАНИЕ МЕСТОПОЛОЖЕНИЯ ГРАНИЦ

Зона улиц, дорог, инженерной и транспортной инфраструктуры за границами населенных пунктов - ИТГ

(наименование объекта, местоположение границ которого описано
(далее - объект)

Раздел 1

Сведения об объекте		
№ п/п	Характеристики объекта	Описание характеристик
1	2	3
1	Местоположение объекта	Воронежская область, Бобровский муниципальный район, Ясенковское сельское поселение
2	Площадь объекта \pm величина погрешности определения площади ($P \pm \text{Дельта } P$)	-
3	Иные характеристики объекта	-

Раздел 2

Сведения о местоположении границ объекта					
1. Система координат: МСК - 36, зона 2					
2. Сведения о характерных точках границ объекта					
Обозначение характерных точек границ	Координаты, м		Метод определения координат характерной точки	Средняя квадратическая погрешность положения характерной точки (Mt), м	Описание обозначения точки на местности (при наличии)
	X	Y			
1	2	3	4	5	6
1	447158.34	2145815.35	Картометрический	1.00	-
2	447161.13	2145826.10	Картометрический	1.00	-
3	447168.82	2145833.72	Картометрический	1.00	-
4	447136.26	2145944.41	Картометрический	1.00	-
5	447113.07	2146024.51	Картометрический	1.00	-
6	447076.16	2146065.86	Картометрический	1.00	-
7	447039.23	2146165.03	Картометрический	1.00	-
8	447041.61	2146211.72	Картометрический	1.00	-
9	446993.25	2146327.96	Картометрический	1.00	-
10	446974.19	2146396.90	Картометрический	1.00	-
11	446962.94	2146397.65	Картометрический	1.00	-
12	446957.69	2146398.00	Картометрический	1.00	-
13	446956.50	2146398.08	Картометрический	1.00	-
14	446906.20	2146401.08	Картометрический	1.00	-
15	446913.32	2146375.57	Картометрический	1.00	-
16	446993.12	2146093.95	Картометрический	1.00	-
17	446999.30	2146043.69	Картометрический	1.00	-
18	447008.35	2145994.26	Картометрический	1.00	-
19	447031.74	2145913.50	Картометрический	1.00	-
20	447059.81	2145828.08	Картометрический	1.00	-
21	447080.48	2145774.22	Картометрический	1.00	-
22	447125.84	2145689.97	Картометрический	1.00	-
23	447129.94	2145705.75	Картометрический	1.00	-
1	447158.34	2145815.35	Картометрический	1.00	-
24	443129.28	2141159.88	Картометрический	1.00	-
25	443133.12	2141196.62	Картометрический	1.00	-
26	443117.14	2141191.92	Картометрический	1.00	-
27	443116.34	2141186.66	Картометрический	1.00	-
28	443114.66	2141182.81	Картометрический	1.00	-
29	443111.19	2141179.89	Картометрический	1.00	-
30	442976.08	2141097.81	Картометрический	1.00	-
31	442867.24	2141027.91	Картометрический	1.00	-
32	442742.73	2140947.88	Картометрический	1.00	-
33	442719.18	2140936.95	Картометрический	1.00	-
34	442690.46	2140931.92	Картометрический	1.00	-
35	442623.05	2140926.01	Картометрический	1.00	-

1	2	3	4	5	6
36	442434.55	2140909.66	Картометрический	1.00	-
37	442400.65	2140908.30	Картометрический	1.00	-
38	442374.03	2140909.01	Картометрический	1.00	-
39	442339.51	2140912.30	Картометрический	1.00	-
40	442284.42	2140924.89	Картометрический	1.00	-
41	442285.38	2140907.64	Картометрический	1.00	-
42	442289.74	2140906.59	Картометрический	1.00	-
43	442334.61	2140895.18	Картометрический	1.00	-
44	442371.35	2140891.99	Картометрический	1.00	-
45	442435.67	2140891.69	Картометрический	1.00	-
46	442623.11	2140908.03	Картометрический	1.00	-
47	442692.76	2140913.72	Картометрический	1.00	-
48	442706.17	2140916.43	Картометрический	1.00	-
49	442727.49	2140921.34	Картометрический	1.00	-
50	442751.85	2140931.94	Картометрический	1.00	-
51	442875.96	2141013.03	Картометрический	1.00	-
52	442985.15	2141083.09	Картометрический	1.00	-
53	443029.51	2141110.09	Картометрический	1.00	-
54	443115.65	2141162.51	Картометрический	1.00	-
55	443125.88	2141159.76	Картометрический	1.00	-
24	443129.28	2141159.88	Картометрический	1.00	-
56	443135.34	2141237.72	Аналитический	0.50	-
57	443137.41	2141261.24	Аналитический	0.50	-
58	443137.59	2141263.28	Аналитический	0.50	-
59	443141.74	2141290.35	Аналитический	0.50	-
60	443143.39	2141301.14	Аналитический	0.50	-
61	443150.66	2141335.20	Аналитический	0.50	-
62	443162.46	2141374.17	Аналитический	0.50	-
63	443178.58	2141409.98	Аналитический	0.50	-
64	443200.81	2141461.43	Аналитический	0.50	-
65	443313.58	2141845.12	Аналитический	0.50	-
66	443320.12	2141851.53	Аналитический	0.50	-
67	443320.09	2141854.74	Аналитический	0.50	-
68	443317.96	2141858.79	Аналитический	0.50	-
69	443397.69	2142146.77	Аналитический	0.50	-
70	443461.71	2142376.88	Аналитический	0.50	-
71	443542.00	2142684.10	Аналитический	0.50	-
72	443634.83	2143051.71	Аналитический	0.50	-
73	443670.76	2143193.57	Аналитический	0.50	-
74	443687.56	2143262.93	Аналитический	0.50	-
75	443713.90	2143362.26	Аналитический	0.50	-
76	443721.84	2143397.17	Аналитический	0.50	-
77	443727.33	2143425.28	Аналитический	0.50	-
78	443731.24	2143443.49	Аналитический	0.50	-
79	443737.84	2143476.01	Аналитический	0.50	-
80	443740.01	2143496.20	Аналитический	0.50	-
81	443740.69	2143521.52	Аналитический	0.50	-

1	2	3	4	5	6
82	443737.64	2143550.39	Аналитический	0.50	-
83	443711.11	2143722.53	Аналитический	0.50	-
84	443690.98	2143843.58	Аналитический	0.50	-
85	443677.59	2143926.22	Аналитический	0.50	-
86	443644.09	2144131.87	Аналитический	0.50	-
87	443642.89	2144139.25	Аналитический	0.50	-
88	443635.63	2144178.83	Аналитический	0.50	-
89	443640.36	2144188.05	Аналитический	0.50	-
90	443741.83	2144204.28	Аналитический	0.50	-
91	443874.92	2144226.29	Аналитический	0.50	-
92	443981.65	2144243.91	Аналитический	0.50	-
93	444078.95	2144259.97	Аналитический	0.50	-
94	444133.85	2144268.05	Аналитический	0.50	-
95	444131.19	2144278.89	Аналитический	0.50	-
96	444128.69	2144289.06	Аналитический	0.50	-
97	444075.43	2144280.26	Аналитический	0.50	-
98	443977.22	2144264.04	Аналитический	0.50	-
99	443872.70	2144246.78	Аналитический	0.50	-
100	443738.57	2144224.40	Аналитический	0.50	-
101	443606.82	2144202.42	Аналитический	0.50	-
102	443602.14	2144201.90	Аналитический	0.50	-
103	443597.16	2144201.07	Аналитический	0.50	-
104	443574.24	2144197.28	Аналитический	0.50	-
105	443527.80	2144189.58	Аналитический	0.50	-
106	443444.70	2144175.81	Аналитический	0.50	-
107	443284.90	2144149.08	Аналитический	0.50	-
108	443225.44	2144139.15	Аналитический	0.50	-
109	443161.46	2144128.43	Аналитический	0.50	-
110	443139.60	2144124.84	Аналитический	0.50	-
111	443025.40	2144106.10	Аналитический	0.50	-
112	442947.27	2144093.27	Аналитический	0.50	-
113	442835.52	2144074.73	Аналитический	0.50	-
114	442744.58	2144060.87	Аналитический	0.50	-
115	442719.27	2144057.01	Аналитический	0.50	-
116	442716.38	2144056.99	Аналитический	0.50	-
117	442714.43	2144057.65	Аналитический	0.50	-
118	442707.76	2144061.59	Аналитический	0.50	-
119	442697.85	2144059.80	Аналитический	0.50	-
120	442696.17	2144055.38	Аналитический	0.50	-
121	442695.08	2144053.95	Аналитический	0.50	-
122	442693.24	2144053.04	Аналитический	0.50	-
123	442606.70	2144038.18	Аналитический	0.50	-
124	442576.31	2144033.63	Аналитический	0.50	-
125	442575.68	2144033.54	Аналитический	0.50	-
126	442516.37	2144024.32	Аналитический	0.50	-
127	442370.89	2144002.73	Аналитический	0.50	-
128	442262.29	2143986.62	Аналитический	0.50	-
129	442205.72	2143977.66	Аналитический	0.50	-

1	2	3	4	5	6
130	442075.38	2143957.02	Аналитический	0.50	-
131	441969.81	2143940.31	Аналитический	0.50	-
132	441871.71	2143924.21	Аналитический	0.50	-
133	441774.38	2143908.23	Аналитический	0.50	-
134	441633.80	2143883.95	Аналитический	0.50	-
135	441525.42	2143865.24	Аналитический	0.50	-
136	441522.44	2143864.71	Аналитический	0.50	-
137	441518.34	2143852.93	Аналитический	0.50	-
138	441514.92	2143843.09	Аналитический	0.50	-
139	441518.23	2143843.64	Аналитический	0.50	-
140	441640.02	2143865.57	Аналитический	0.50	-
141	441777.96	2143890.41	Аналитический	0.50	-
142	441874.46	2143907.32	Аналитический	0.50	-
143	441974.98	2143924.94	Аналитический	0.50	-
144	442078.78	2143940.85	Аналитический	0.50	-
145	442173.39	2143955.35	Аналитический	0.50	-
146	442261.29	2143968.82	Аналитический	0.50	-
147	442271.61	2143970.34	Аналитический	0.50	-
148	442374.25	2143985.51	Аналитический	0.50	-
149	442523.01	2144007.49	Аналитический	0.50	-
150	442582.49	2144016.92	Аналитический	0.50	-
151	442616.79	2144022.34	Аналитический	0.50	-
152	442703.11	2144035.27	Аналитический	0.50	-
153	442747.36	2144042.11	Аналитический	0.50	-
154	442839.71	2144056.40	Аналитический	0.50	-
155	442873.87	2144061.98	Аналитический	0.50	-
156	442956.19	2144075.42	Аналитический	0.50	-
157	443029.09	2144087.26	Аналитический	0.50	-
158	443161.77	2144108.80	Аналитический	0.50	-
159	443227.62	2144119.84	Аналитический	0.50	-
160	443338.20	2144138.37	Аналитический	0.50	-
161	443446.16	2144156.46	Аналитический	0.50	-
162	443524.67	2144169.47	Аналитический	0.50	-
163	443606.99	2144183.11	Аналитический	0.50	-
164	443616.20	2144175.03	Аналитический	0.50	-
165	443626.13	2144130.02	Аналитический	0.50	-
166	443660.39	2143925.12	Аналитический	0.50	-
167	443673.86	2143838.05	Аналитический	0.50	-
168	443693.80	2143719.12	Аналитический	0.50	-
169	443720.19	2143548.87	Аналитический	0.50	-
170	443723.15	2143519.44	Аналитический	0.50	-
171	443722.65	2143498.91	Аналитический	0.50	-
172	443720.44	2143478.41	Аналитический	0.50	-
173	443715.89	2143454.86	Аналитический	0.50	-
174	443714.55	2143449.22	Аналитический	0.50	-
175	443709.84	2143430.29	Аналитический	0.50	-
176	443696.42	2143365.52	Аналитический	0.50	-
177	443661.08	2143224.76	Аналитический	0.50	-

1	2	3	4	5	6
178	443617.76	2143055.94	Аналитический	0.50	-
179	443529.48	2142703.67	Аналитический	0.50	-
180	443444.75	2142381.06	Аналитический	0.50	-
181	443380.39	2142149.61	Аналитический	0.50	-
182	443298.27	2141851.94	Аналитический	0.50	-
183	443262.46	2141732.68	Аналитический	0.50	-
184	443180.89	2141460.95	Аналитический	0.50	-
185	443167.68	2141427.39	Аналитический	0.50	-
186	443141.86	2141365.29	Аналитический	0.50	-
187	443139.79	2141357.18	Аналитический	0.50	-
188	443141.91	2141355.83	Аналитический	0.50	-
189	443131.97	2141281.42	Аналитический	0.50	-
190	443128.34	2141254.26	Аналитический	0.50	-
56	443135.34	2141237.72	Аналитический	0.50	-
3. Сведения о характерных точках части (частей) границы объекта					
Обозначение характерных точек части границы	Координаты, м		Метод определения координат характерной точки	Средняя квадратическая погрешность положения характерной точки (Mt), м	Описание обозначения точки на местности (при наличии)
	X	Y			
1	2	3	4	5	6
Часть №					
-	-	-	-	-	-

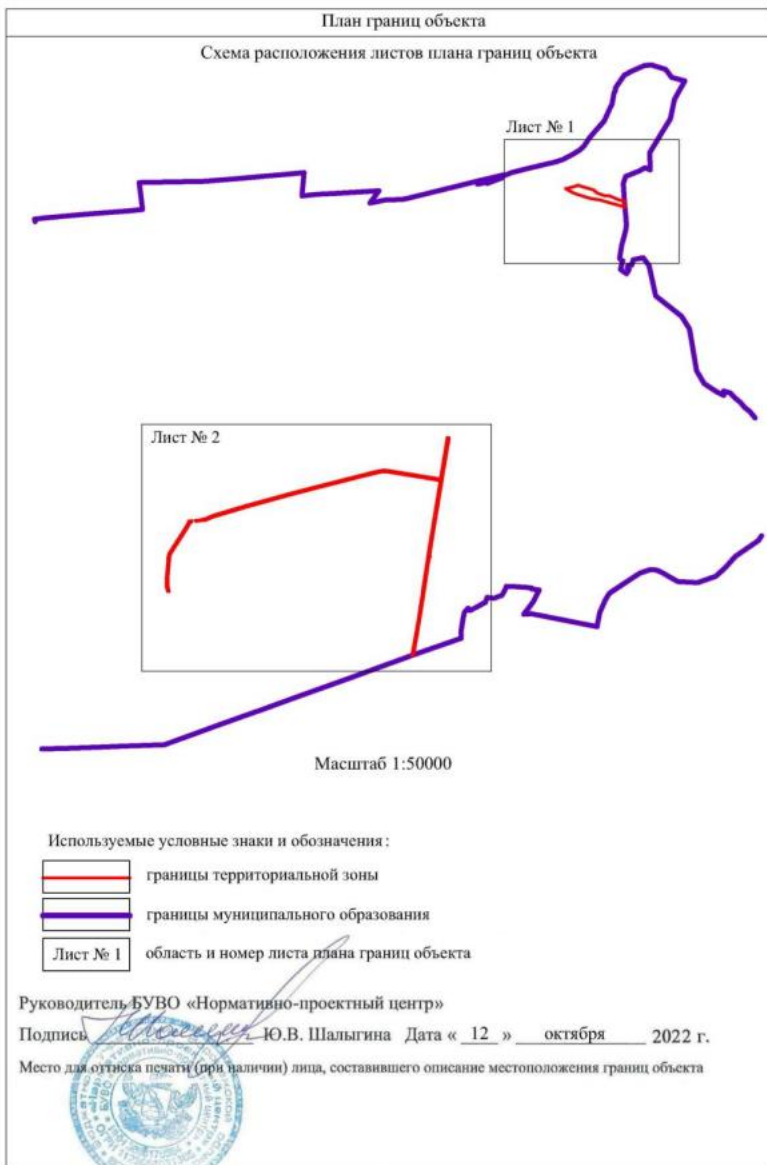

План границь області

Лист № 1

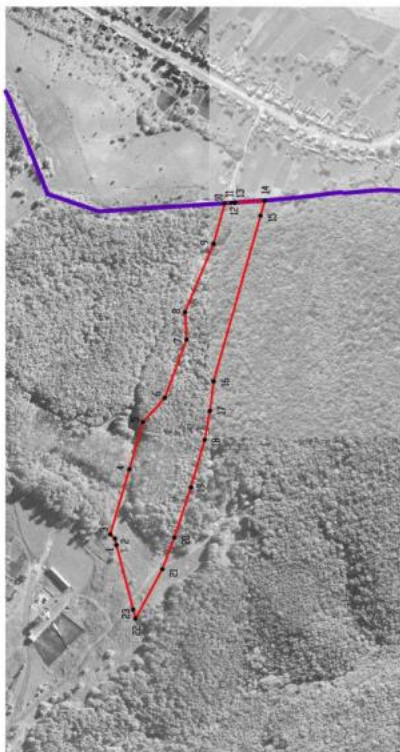

Используемые условные знаки и обозначения:



— границы территориальной зоны

— границы муниципального образования

• характеристическая точка границы территориальной зоны

Масштаб 1:5000

Руководитель БУДЮ «Нормативно-проектный центр»
Подольск, _____ Ю.В. Шалягина Дата « 12 » _____ октября _____ 2022 г.

Место для печати (подпись) лица, оставившего описание установленных границ области



Mapa 10.10.10
 10.10.10



ulica dwukana z wydzieleniem pasów zieleni
 ulica jednokana z wydzieleniem pasów zieleni
 ulica jednokana z wydzieleniem pasów zieleni
 ulica jednokana z wydzieleniem pasów zieleni

Skala 1:1000

Projekt: 2023/2024, ul. 10.10.10, 10.10.10
 Inwestor: Gmina Łęka Olsztyńska, ul. 10.10.10, 10.10.10
 Projektant: Biuro Projektowe "Projekt" z siedzibą w Łęce Olsztyńskiej, ul. 10.10.10, 10.10.10



ОПИСАНИЕ МЕСТОПОЛОЖЕНИЯ ГРАНИЦ

Зона железнодорожного транспорта за границами населенных пунктов - ИТ2

(наименование объекта, местоположение границ которого описано
(далее - объект)

Раздел 1

Сведения об объекте		
№ п/п	Характеристики объекта	Описание характеристик
1	2	3
1	Местоположение объекта	Воронежская область, Бобровский муниципальный район, Ясенковское сельское поселение
2	Площадь объекта \pm величина погрешности определения площади ($P \pm \Delta P$)	-
3	Иные характеристики объекта	-

Сведения о местоположении границ объекта					
1. Система координат: МСК - 36, зона 2					
2. Сведения о характерных точках границ объекта					
Обозначение характерных точек границ	Координаты, м		Метод определения координат характерной точки	Средняя квадратическая погрешность положения характерной точки (Мт), м	Описание обозначения точки на местности (при наличии)
	X	Y			
1	2	3	4	5	6
1	447201.80	2140565.17	Картометрический	5.00	-
2	447215.82	2141359.19	Картометрический	5.00	-
3	447252.82	2141793.48	Картометрический	5.00	-
4	447305.67	2142388.48	Картометрический	5.00	-
5	447305.07	2142388.48	Картометрический	5.00	-
6	447319.06	2142547.88	Картометрический	5.00	-
7	447040.25	2142521.10	Картометрический	5.00	-
8	447048.21	2142601.53	Картометрический	5.00	-
9	447058.77	2142708.19	Картометрический	5.00	-
10	447070.16	2142924.48	Картометрический	5.00	-
11	447102.23	2143447.44	Картометрический	1.00	-
12	446953.45	2143337.90	Картометрический	1.00	-
13	446932.63	2143116.58	Картометрический	1.00	-
14	446912.02	2142833.40	Картометрический	1.00	-
15	446901.45	2142714.51	Картометрический	1.00	-
16	446868.90	2142340.84	Картометрический	1.00	-
17	446845.56	2142042.66	Картометрический	1.00	-
18	446825.18	2141822.83	Картометрический	5.00	-
19	446800.09	2141494.10	Картометрический	5.00	-
20	446776.13	2141223.67	Картометрический	5.00	-
21	446773.09	2141163.42	Картометрический	5.00	-
22	446706.96	2140422.43	Картометрический	5.00	-
23	446670.15	2140020.04	Картометрический	5.00	-
24	446644.64	2139757.24	Картометрический	5.00	-
25	446617.53	2139423.28	Картометрический	5.00	-
26	446535.57	2139077.83	Картометрический	5.00	-
27	446472.10	2138823.09	Картометрический	5.00	-
28	446594.13	2138834.72	Картометрический	5.00	-
29	446641.75	2139042.09	Картометрический	5.00	-
30	446710.90	2139318.43	Картометрический	5.00	-
31	446760.75	2139308.42	Картометрический	5.00	-
32	446773.80	2139416.06	Картометрический	5.00	-
33	446817.47	2139903.44	Картометрический	5.00	-
34	446860.94	2140445.16	Картометрический	5.00	-
35	446876.63	2140605.55	Картометрический	5.00	-
1	447201.80	2140565.17	Картометрический	5.00	-

3. Сведения о характерных точках части (частей) границы объекта					
Обозначение характерных точек части границы	Координаты, м		Метод определения координат характерной точки	Средняя квадратическая погрешность положения характерной точки (M _t), м	Описание обозначения точки на местности (при наличии)
	X	Y			
1	2	3	4	5	6
Часть №					
-	-	-	-	-	-

ОПИСАНИЕ МЕСТОПОЛОЖЕНИЯ ГРАНИЦ

Зона животноводства за границами населенных пунктов - СХЗ

(наименование объекта, местоположение границ которого описано
(далее - объект)

Раздел 1

Сведения об объекте		
№ п/п	Характеристики объекта	Описание характеристик
1	2	3
1	Местоположение объекта	Воронежская область, Бобровский муниципальный район, Ясенковское сельское поселение
2	Площадь объекта \pm величина погрешности определения площади ($P \pm \text{Дельта } P$)	-
3	Иные характеристики объекта	-

Сведения о местоположении границ объекта					
1. Система координат: МСК - 36, зона 2					
2. Сведения о характерных точках границ объекта					
Обозначение характерных точек границ	Координаты, м		Метод определения координат характерной точки	Средняя квадратическая погрешность положения характерной точки (Мп), м	Описание обозначения точки на местности (при наличии)
	X	Y			
1	2	3	4	5	6
1	445864.20	2142957.36	Картометрический	1.00	-
2	445862.67	2143014.02	Картометрический	1.00	-
3	445807.23	2143195.00	Картометрический	1.00	-
4	445776.94	2143320.07	Картометрический	1.00	-
5	445768.16	2143357.09	Картометрический	1.00	-
6	445764.75	2143371.93	Картометрический	1.00	-
7	445767.24	2143385.47	Картометрический	1.00	-
8	445765.69	2143391.93	Картометрический	1.00	-
9	445750.21	2143432.23	Картометрический	1.00	-
10	445745.33	2143443.79	Картометрический	1.00	-
11	445733.32	2143498.42	Картометрический	1.00	-
12	445715.76	2143577.21	Картометрический	1.00	-
13	445699.99	2143649.06	Картометрический	1.00	-
14	445453.88	2143589.31	Картометрический	1.00	-
15	445484.62	2143461.17	Картометрический	1.00	-
16	445520.38	2143312.12	Картометрический	1.00	-
17	445525.28	2143290.93	Картометрический	1.00	-
18	445489.95	2143282.52	Картометрический	1.00	-
19	445523.55	2143145.41	Картометрический	1.00	-
20	445541.53	2143071.03	Картометрический	1.00	-
21	445592.96	2142856.35	Картометрический	1.00	-
22	445659.17	2142891.92	Картометрический	1.00	-
23	445704.07	2142910.02	Картометрический	1.00	-
24	445703.76	2142915.97	Картометрический	1.00	-
25	445735.76	2142923.38	Картометрический	1.00	-
26	445735.60	2142926.28	Картометрический	1.00	-
27	445776.00	2142935.75	Картометрический	1.00	-
28	445776.15	2142932.70	Картометрический	1.00	-
29	445817.54	2142944.00	Картометрический	1.00	-
30	445817.47	2142946.37	Картометрический	1.00	-
1	445864.20	2142957.36	Картометрический	1.00	-

3. Сведения о характерных точках части (частей) границы объекта					
Обозначение характерных точек части границы	Координаты, м		Метод определения координат характерной точки	Средняя квадратическая погрешность положения характерной точки (М), м	Описание обозначения точки на местности (при наличии)
	X	Y			
1	2	3	4	5	6
Часть №					
-	-	-	-	-	-

Раздел 4
План границ объекта



Масштаб 1:5000

Используемые условные знаки и обозначения:

границы территориальной зоны

характерная точка границы территориальной зоны



Руководитель БУЮ «Нормативно-проектный центр»

Подпись: Ю.В. Шалагина Дата « 12 » октября 2023 г.

Место для оттиска печати (при наличии) лица, составившего описание местоположения границ объекта

