

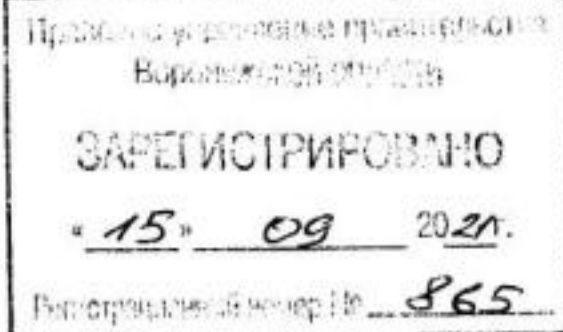

**ДЕПАРТАМЕНТ
АРХИТЕКТУРЫ И ГРАДОСТРОИТЕЛЬСТВА
ВОРОНЕЖСКОЙ ОБЛАСТИ**



ПРИКАЗ

07.09.2021

№ 45-01-04/997

г. Воронеж

**Об утверждении правил землепользования и застройки
Песковского сельского поселения Петропавловского муниципального
района Воронежской области**

В соответствии с Градостроительным кодексом Российской Федерации, Федеральным законом от 06.10.2003 № 131-ФЗ «Об общих принципах организации местного самоуправления в Российской Федерации», Законами Воронежской области от 07.07.2006 № 61-ОЗ «О регулировании градостроительной деятельности в Воронежской области», от 20.12.2018 № 173-ОЗ «О перераспределении полномочий по утверждению правил землепользования и застройки между органами местного самоуправления поселений Воронежской области, городского округа город Нововоронеж, Борисоглебского городского округа и исполнительными органами государственной власти Воронежской области», постановлением правительства Воронежской области от 31.12.2014 № 1240 «Об утверждении Положения о департаменте архитектуры и градостроительства Воронежской области», на основании приказа департамента архитектуры и градостроительства Воронежской области от 30.12.2019 № 45-01-04/900 «О подготовке проектов правил землепользования и застройки поселений Богучарского, Бутурлиновского, Грибановского, Калачеевского, Каменского,

Кантемировского, Нижнедевицкого, Новохопёрского, Острогожского, Петропавловского, Поворинского, Репьёвского, Россошанского, Таловского, Терновского и Эртильского муниципальных районов и Борисоглебского городского округа Воронежской области», с учетом заключения о результатах публичных слушаний от 25.03.2021

п р и к а з ы в а ю:

1. Утвердить прилагаемые правила землепользования и застройки Песковского сельского поселения Петропавловского муниципального района Воронежской области.

2. Признать утратившими силу следующие решения Совета народных депутатов Песковского сельского поселения Петропавловского муниципального района Воронежской области:

- от 19.11.2012 № 23 «Об утверждении правил землепользования и застройки Песковского сельского поселения Петропавловского муниципального района Воронежской области»;

- от 27.06.2016 № 26 «О внесении изменений в правила землепользования и застройки Песковского сельского поселения Петропавловского муниципального района, Воронежской области, утвержденные решением Совета народных депутатов Песковского сельского поселения Петропавловского муниципального района Воронежской области от 19.11.2012 года №23»;

- от 17.08.2016 № 29 «О внесении изменений в решение Совета народных депутатов Песковского сельского поселения от 27.06.2016 г. №26 «О внесении изменений в правила землепользования и застройки Песковского сельского поселения Петропавловского муниципального района, Воронежской области, утвержденные решением Совета народных депутатов Песковского сельского поселения Петропавловского муниципального района Воронежской области от 19.11.2012 года №27»;

- от 09.11.2016 № 38 «О внесении изменений в правила землепользования и застройки Песковского сельского поселения Петропавловского муниципального района, Воронежской области, утвержденные решением Совета народных депутатов сельского поселения Петропавловского муниципального района Воронежской области от 19.11.2012 г. № 23»;

- от 23.03.2017 № 11 «О внесении изменений в правила землепользования и застройки Песковского сельского поселения Петропавловского муниципального района, Воронежской области, утвержденные решением Совета народных депутатов Песковского сельского поселения Петропавловского муниципального района Воронежской области от 19.11.2012 г. № 23».

3. Контроль исполнения настоящего приказа возложить на заместителя руководителя департамента архитектуры и градостроительства Воронежской области – начальника отдела территориального планирования Беляеву С.М.

Руководитель департамента
архитектуры и градостроительства
Воронежской области



А.А. Еренков

УТВЕРЖДЕНЫ
приказом департамента
архитектуры и градостроительства
Воронежской области
от 07.09.2021 № 45-01-04/997

**ПРАВИЛА ЗЕМЛЕПОЛЬЗОВАНИЯ И ЗАСТРОЙКИ
ПЕСКОВСКОГО СЕЛЬСКОГО ПОСЕЛЕНИЯ
ПЕТРОПАВЛОВСКОГО МУНИЦИПАЛЬНОГО РАЙОНА
ВОРОНЕЖСКОЙ ОБЛАСТИ**

**ЧАСТЬ I. ПОРЯДОК ПРИМЕНЕНИЯ ПРАВИЛ
ЗЕМЛЕПОЛЬЗОВАНИЯ И ЗАСТРОЙКИ И ВНЕСЕНИЯ В НИХ
ИЗМЕНЕНИЙ**

Раздел 1. Общие положения

**1. Предмет регулирования и цели подготовки правил
землепользования и застройки Песковского сельского поселения
Петропавловского муниципального района Воронежской области**

1. Правила землепользования и застройки Песковского сельского поселения Петропавловского муниципального района Воронежской области (далее – Правила) являются документом градостроительного зонирования, который утверждается нормативным правовым актом департамента архитектуры и градостроительства Воронежской области и в котором устанавливаются территориальные зоны, градостроительные регламенты, порядок применения такого документа и порядок внесения в него изменений.

2. Правила разработаны в соответствии с Градостроительным кодексом Российской Федерации (далее – ГрК РФ), Земельным кодексом Российской Федерации, Федеральным законом от 06.10.2003 № 131-ФЗ «Об общих принципах организации местного самоуправления в Российской Федерации», иными нормативными правовыми актами Российской Федерации, Воронежской области, муниципальными правовыми актами

муниципального образования с учетом положений нормативных актов и документов, определяющих основные направления социально-экономического и градостроительного развития муниципального образования, а также сведений Единого государственного реестра недвижимости, сведений, документов и материалов, содержащихся в государственных информационных системах обеспечения градостроительной деятельности.

3. Правила разработаны в целях:

- создания условий для устойчивого развития территории муниципального образования, сохранения окружающей среды и объектов культурного наследия;
- создания условий для планировки территории муниципального образования;
- обеспечения прав и законных интересов физических и юридических лиц, в том числе правообладателей земельных участков и объектов капитального строительства;
- создания условий для привлечения инвестиций, в том числе путем предоставления возможности выбора наиболее эффективных видов разрешенного использования земельных участков и объектов капитального строительства.

2. Основные понятия, используемые в Правилах

В настоящих Правилах используются основные понятия, установленные законодательством Российской Федерации.

3. Сфера применения Правил

1. Действие настоящих Правил распространяется на всю территорию Песковского сельского поселения Петропавловского муниципального района Воронежской области. Правила обязательны для соблюдения органами государственной власти, органами местного самоуправления, физическими и юридическими лицами, при осуществлении

ими градостроительной деятельности на территории Песковского сельского поселения Петропавловского муниципального района Воронежской области.

2. Настоящие Правила применяются наряду с:

– техническими регламентами и иными обязательными требованиями, установленными в соответствии с законодательством в целях обеспечения безопасности жизни и здоровья людей, надежности и безопасности зданий, строений и сооружений, сохранения окружающей природной среды и объектов культурного наследия;

– региональными и местными нормативами градостроительного проектирования.

4. Содержание и порядок применения Правил

1. Правила включают в себя:

- 1) порядок их применения и внесения изменений в Правила;
- 2) карту градостроительного зонирования;
- 3) градостроительные регламенты.

Обязательным приложением к настоящим Правилам являются сведения о границах территориальных зон, которые должны содержать графическое описание местоположения границ территориальных зон, перечень координат характерных точек этих границ в системе координат, используемой для ведения Единого государственного реестра недвижимости.

2. Порядок применения Правил и внесения в них изменений включает в себя положения:

- 1) о регулировании землепользования и застройки;
- 2) об изменении видов разрешенного использования земельных участков и объектов капитального строительства физическими и юридическими лицами;
- 3) о подготовке документации по планировке территории органами местного самоуправления;
- 4) о проведении общественных обсуждений или публичных слушаний по вопросам землепользования и застройки;

- 5) о внесении изменений в Правила;
- 6) о регулировании иных вопросов землепользования и застройки.

5. Использование объектов недвижимости, не соответствующих настоящим Правилам

1. Земельные участки или объекты капитального строительства, виды разрешенного использования, предельные (минимальные и (или) максимальные) размеры и предельные параметры которых не соответствуют градостроительному регламенту, могут использоваться без установления срока приведения их в соответствие с градостроительным регламентом, за исключением случаев, если использование таких земельных участков и объектов капитального строительства опасно для жизни или здоровья человека, для окружающей среды, объектов культурного наследия.

2. Реконструкция указанных в подпункте 1 настоящего пункта объектов капитального строительства может осуществляться только путем приведения таких объектов в соответствие с градостроительным регламентом или путем уменьшения их несоответствия предельным параметрам разрешенного строительства, реконструкции. Изменение видов разрешенного использования указанных земельных участков и объектов капитального строительства может осуществляться путем приведения их в соответствие с видами разрешенного использования земельных участков и объектов капитального строительства, установленными градостроительным регламентом.

3. В случае если использование указанных в подпункте 1 настоящего пункта земельных участков и объектов капитального строительства продолжается и опасно для жизни или здоровья человека, для окружающей среды, объектов культурного наследия, в соответствии с федеральными законами может быть наложен запрет на использование таких земельных участков и объектов.

6. Открытость и доступность информации о землепользовании и застройке

1. Настоящие Правила являются открытыми и общедоступными.
2. Настоящие Правила подлежат опубликованию в порядке, установленном для официального опубликования нормативных правовых актов Воронежской области, и размещению в федеральной государственной информационной системе территориального планирования и в государственной информационной системе обеспечения градостроительной деятельности.

Раздел 2. Положения о регулировании землепользования и застройки

7. Перераспределение полномочий между органами местного самоуправления Песковского сельского поселения Петропавловского муниципального района Воронежской области и департаментом архитектуры и градостроительства Воронежской области

1. На основании Закона Воронежской области от 20.12.2018 № 173-ОЗ «О перераспределении полномочий по утверждению правил землепользования и застройки между органами местного самоуправления поселений Воронежской области, городского округа город Нововоронеж, Борисоглебского городского округа и исполнительными органами государственной власти Воронежской области» (далее – Закон Воронежской области) и в соответствии со статьей 8.2 ГрК РФ, пунктом 6.1 статьи 26.3 Федерального закона от 06.10.1999 № 184-ФЗ «Об общих принципах организации законодательных (представительных) и исполнительных органов государственной власти субъектов Российской Федерации», частью 1.2 статьи 17 Федерального закона от 06.10.2003 № 131-ФЗ «Об общих принципах организации местного самоуправления в Российской Федерации» полномочия по утверждению Правил перераспределены между органами местного самоуправления Песковского сельского поселения Петропавловского муниципального района Воронежской области и

департаментом архитектуры и градостроительства Воронежской области (далее – Уполномоченный орган) на срок, установленный Законом Воронежской области.

2. После истечения срока, указанного в Законе Воронежской области, полномочия Уполномоченного органа, предусмотренные настоящими Правилами, осуществляются органами местного самоуправления Песковского сельского поселения Петропавловского муниципального района Воронежской области в соответствии с требованиями ГрК РФ.

8. Полномочия Уполномоченного органа по вопросам землепользования и застройки

1. Полномочия Уполномоченного органа по вопросам землепользования и застройки включают:

1) принятие решений о подготовке проекта Правил, о подготовке проекта о внесении изменений в Правила;

2) утверждение Правил, утверждение внесения изменений в Правила;

3) принятие решений о предоставлении разрешений на условно разрешенный вид использования объектов капитального строительства или земельного участка;

4) принятие решений о предоставлении разрешения на отклонение от предельных параметров разрешенного строительства, реконструкции объектов капитального строительства;

5) иные полномочия в соответствии с действующим законодательством.

9. Комиссия по подготовке проектов Правил

1. Комиссия по подготовке проектов правил землепользования и застройки поселений Воронежской области, городского округа город Нововоронеж, Борисоглебского городского округа (далее – Комиссия) является специально созданным постоянно действующим коллегиальным

органом при Уполномоченном органе в целях реализации полномочий, указанных в пункте 8 настоящих Правил, перераспределенных в соответствии с Законом Воронежской области и обеспечения выполнения задач градостроительного зонирования.

2. Комиссия создается и прекращает свою деятельность приказом Уполномоченного органа.

3. Состав и порядок деятельности Комиссии утверждается приказом Уполномоченного органа.

Раздел 3. Положения об изменении видов разрешенного использования земельных участков и объектов капитального строительства физическими и юридическими лицами

10. Изменение видов разрешенного использования земельных участков и объектов капитального строительства

1. Для каждой из установленных настоящими Правилами территориальных зон могут устанавливаться основные, условно разрешенные и вспомогательные виды разрешенного использования земельных участков и объектов капитального строительства.

2. Изменение одного вида разрешенного использования земельных участков и объектов капитального строительства на другой вид такого использования осуществляется в соответствии с градостроительным регламентом при условии соблюдения требований технических регламентов.

3. Основные и вспомогательные виды разрешенного использования земельных участков и объектов капитального строительства правообладателями земельных участков и объектов капитального строительства, за исключением органов государственной власти, органов местного самоуправления, государственных и муниципальных учреждений, государственных и муниципальных унитарных предприятий, выбираются самостоятельно без дополнительных разрешений и согласования.

4. Решения об изменении одного вида разрешенного использования земельных участков и объектов капитального строительства, расположенных на землях, на которые действие градостроительных регламентов не распространяется или для которых градостроительные регламенты не устанавливаются, на другой вид такого использования принимаются в соответствии с федеральными законами.

11. Предоставление разрешения на условно разрешенный вид использования земельного участка или объекта капитального строительства

1. Физическое или юридическое лицо, заинтересованное в предоставлении разрешения на условно разрешенный вид использования земельного участка или объекта капитального строительства (далее - разрешение на условно разрешенный вид использования), направляет заявление о предоставлении разрешения на условно разрешенный вид использования в Комиссию. Заявление о предоставлении разрешения на условно разрешенный вид использования может быть направлено в форме электронного документа, подписанного электронной подписью в соответствии с требованиями Федерального закона от 06.04.2011 № 63-ФЗ «Об электронной подписи».

2. Порядок предоставления разрешения на условно разрешенный вид использования земельного участка или объекта капитального строительства определен статьей 39 ГрК РФ.

3. Проект решения о предоставлении разрешения на условно разрешенный вид использования подлежит рассмотрению на общественных обсуждениях или публичных слушаниях, проводимых в порядке, установленном статьей 5.1 ГрК РФ, с учетом положений статьи 39 ГрК РФ.

12. Предоставление разрешения на отклонение от предельных параметров разрешенного строительства, реконструкции объектов капитального строительства

1. Правообладатели земельных участков, размеры которых меньше установленных градостроительным регламентом минимальных размеров

земельных участков либо конфигурация, инженерно-геологические или иные характеристики которых неблагоприятны для застройки, вправе обратиться за разрешениями на отклонение от предельных параметров разрешенного строительства, реконструкции объектов капитального строительства (далее также – разрешение на отклонение от предельных параметров).

2. Правообладатели земельных участков вправе обратиться за разрешениями на отклонение от предельных параметров разрешенного строительства, реконструкции объектов капитального строительства, если такое отклонение необходимо в целях однократного изменения одного или нескольких предельных параметров разрешенного строительства, реконструкции объектов капитального строительства, установленных градостроительным регламентом для конкретной территориальной зоны, не более чем на десять процентов.

3. Порядок предоставления разрешения на отклонение от предельных параметров определен статьей 40 ГрК РФ.

4. Проект решения о предоставлении разрешения на отклонение от предельных параметров подлежит рассмотрению на общественных обсуждениях или публичных слушаниях, проводимых в порядке, установленном статьей 5.1 ГрК РФ, с учетом положений статьи 39 ГрК РФ, за исключением случая, указанного в части 1.1 статьи 40 ГрК РФ.

Раздел 4. Положения о подготовке документации по планировке территории органами местного самоуправления

13. Общие положения о подготовке документации по планировке территории

1. Подготовка документации по планировке территории осуществляется в целях обеспечения устойчивого развития территорий, в том числе выделения элементов планировочной структуры, установления границ земельных участков, установления границ зон планируемого размещения объектов капитального строительства.

2. Подготовка документации по планировке территории осуществляется в соответствии с главой 5 ГрК РФ.

3. Состав и содержание документации по планировке территории определяется ГрК РФ.

Раздел 5. Положения о проведении общественных обсуждений или публичных слушаний по вопросам землепользования и застройки

14. Общие положения о порядке проведения общественных обсуждений или публичных слушаний в сфере градостроительной деятельности

1. В целях соблюдения права человека на благоприятные условия жизнедеятельности, прав и законных интересов правообладателей земельных участков и объектов капитального строительства по проектам правил землепользования и застройки, проектам планировки территории, проектам межевания территории, проектам, предусматривающим внесение изменений в один из указанных утвержденных документов, проектам решений о предоставлении разрешения на условно разрешенный вид использования земельного участка или объекта капитального строительства, проектам решений о предоставлении разрешения на отклонение от предельных параметров разрешенного строительства, реконструкции объектов капитального строительства в соответствии с уставом муниципального образования и (или) нормативным правовым актом представительного органа муниципального образования и с учетом положений ГрК РФ проводятся общественные обсуждения или публичные слушания, за исключением случаев, предусмотренных ГрК РФ и другими федеральными законами.

2. Порядок проведения общественных обсуждений или публичных слушаний определяется ГрК РФ, Уставом Песковского сельского поселения Петропавловского муниципального района Воронежской области и (или) нормативным правовым актом представительного органа муниципального образования.

Раздел 6. Положения о внесении изменений в Правила

15. Основания и порядок внесения изменений в Правила

1. Основания для рассмотрения вопроса о внесении изменений в настоящие Правила предусмотрены статьей 33 ГрК РФ.

2. Внесение изменений в Правила осуществляется в порядке, предусмотренном статьями 31 и 32 ГрК РФ, с учетом особенностей, установленных статьей 33 ГрК РФ.

Раздел 7. Положения о регулировании иных вопросов землепользования и застройки

16. Общие принципы регулирования иных вопросов землепользования и застройки на территории Песковского сельского поселения Петропавловского муниципального района Воронежской области

Иные вопросы землепользования и застройки на территории Песковского сельского поселения Петропавловского муниципального района Воронежской области регулируются законодательством Российской Федерации, Воронежской области, муниципальными правовыми актами Песковского сельского поселения Петропавловского муниципального района Воронежской области.

ЧАСТЬ II. КАРТА ГРАДОСТРОИТЕЛЬНОГО ЗОНИРОВАНИЯ

17. Карты градостроительного зонирования

1. Карта градостроительного зонирования территории Песковского сельского поселения Петропавловского муниципального района Воронежской области.



ПРАВИЛА ЗЕМЛЕПОЛЬЗОВАНИЯ И ЗАСТРОЙКИ

Карта градостроительного зонирования территории

Песковского сельского поселения Петропавловского муниципального района
Воронежской области



2. Карта градостроительного зонирования с отображением зон с особыми условиями использования территории Песковского сельского поселения Петропавловского муниципального района Воронежской области.



ПРАВИЛА ЗЕМЛЕПОЛЬЗОВАНИЯ И ЗАСТРОЙКИ
Карта градостроительного зонирования с отображением зон
с особыми условиями использования территории
 Песковского сельского поселения Петропавловского муниципального района
 Воронежской области

УСЛОВНЫЕ ОБОЗНАЧЕНИЯ:

Территориальные границы

- Граница сельского поселения
- Граница населенного пункта

Территории, для которых градостроительные регламенты не устанавливаются

- Сельскохозяйственные угодья в составе земель сельскохозяйственного назначения
- Земли лесного фонда
- Земли, покрытые поверхностными водами



Виды территориальных зон

- Зона застройки индивидуальными жилыми домами
- Общественно-деловая зона
- Производственная зона
- Зона улиц, дорог, инженерной и транспортной инфраструктуры
- Зона сельскохозяйственного использования в границах населенного пункта
- Зона сельскохозяйственного производства
- Зона природных территорий и защитного озеленения
- Зона ритуальных объектов
- Зона обработки, утилизации, обезвреживания, размещения твердых коммунальных отходов

Зоны с особыми условиями использования территории

- Водоохранная зона
- Рыбоохранная зона
- Прибрежная защитная полоса
- Зона санитарной охраны источников питьевого и хозяйственно-бытового водоснабжения (первый пояс)
- Зоны затопления и подтопления
- Санитарно-защитная зона
- Охранная зона объектов электроэнергетики
- Охранная зона трубопроводов
- Охранная зона линий и сооружений связи
- Зона минимальных расстояний до магистральных или промышленных трубопроводов
- Охранная зона пунктов государственной геодезической сети, государственной нивелирной сети и государственной гравиметрической сети
- Защитная зона объекта культурного наследия

Прочие объекты

- Объект культурного наследия

МАСШТАБ 1 : 25 000



2.1. На территории Песковского сельского поселения Петропавловского муниципального района Воронежской области располагаются следующие объекты культурного наследия:

№ п/п	Наименование объекта культурного наследия	Сведения о границах территории объекта культурного наследия	Сведения о границах защитной зоны объекта культурного наследия	Сведения о границах зоны охраны объекта культурного наследия
1.	Церковь Воскресения	Не установлена	Установлена приказом управления по охране объектов культурного наследия Воронежской области от 19.11.2019 № 71-01-07/296 «Об утверждении графического описания местоположения границ (с перечнем координат характерных точек этих границ) защитных зон объектов культурного наследия, расположенных на территории Воронежской области»	Не установлена

18. Перечень территориальных зон, установленных на карте градостроительного зонирования

1. Порядок установления территориальных зон определен статьей 34 ГрК РФ. На карте градостроительного зонирования установлены следующие виды территориальных зон:

Наименование территориальной зоны	Кодовое обозначение территориальной зоны
Жилые зоны	
Зона застройки индивидуальными жилыми домами	Ж1
Общественно-деловые зоны	
Общественно-деловая зона	ОД

Наименование территориальной зоны	Кодовое обозначение территориальной зоны
Производственные и коммунально-складские зоны	
Производственная зона	П1
Зоны инженерной и транспортной инфраструктуры	
Зона улиц, дорог, инженерной и транспортной инфраструктуры	ИТ1
Зоны сельскохозяйственного использования	
Зона сельскохозяйственного использования в границах населенного пункта	СХ1
Зона сельскохозяйственного производства	СХ2
Зоны рекреационного назначения	
Зона природных территорий и защитного озеленения	Р1
Зоны специального назначения	
Зона ритуальных объектов	СН1
Зона обработки, утилизации, обезвреживания, размещения твердых коммунальных отходов	СН2

2. Настоящими Правилами на территории Песковского сельского поселения Петропавловского муниципального района Воронежской области установлены следующие территориальные зоны:

Наименование территориальной зоны	Кодовое обозначение территориальной зоны
Жилые зоны	
Зона застройки индивидуальными жилыми домами села Пески	Ж1/1
Общественно-деловые зоны	
Общественно-деловая зона села Пески	ОД/1
Производственные и коммунально-складские зоны	
Производственная зона села Пески	П1/1
Производственная зона за границами населенного пункта	П1
Зоны инженерной и транспортной инфраструктуры	
Зона улиц, дорог, инженерной и транспортной инфраструктуры села Пески	ИТ1/1
Зона улиц, дорог, инженерной и транспортной инфраструктуры за границами населенного пункта	ИТ1
Зоны сельскохозяйственного использования	
Зона сельскохозяйственного использования в границах населенного пункта села Пески	СХ1/1
Зона сельскохозяйственного производства села Пески	СХ2/1
Зоны рекреационного назначения	
Зона природных территорий и защитного озеленения села Пески	Р1/1
Зоны специального назначения	
Зона ритуальных объектов села Пески	СН1/1
Зона обработки, утилизации, обезвреживания, размещения твердых коммунальных отходов за границами населенного пункта	СН2

3. Сведения о границах территориальных зон, содержащие графическое описание местоположения границ территориальных зон, перечень координат

характерных точек границ территориальных зон села Пески, являются приложением № 1 к настоящим Правилам.

4. Сведения о границах территориальных зон, содержащие графическое описание местоположения границ территориальных зон, перечень координат характерных точек границ территориальных зон, расположенных за границами населенного пункта на территории Песковского сельского поселения, являются приложением № 2 к настоящим Правилам.

ЧАСТЬ III. ГРАДОСТРОИТЕЛЬНЫЕ РЕГЛАМЕНТЫ

19. Общие положения о градостроительном регламенте

1. Градостроительным регламентом определяется правовой режим земельных участков, равно как всего, что находится над и под поверхностью земельных участков и используется в процессе их застройки и последующей эксплуатации объектов капитального строительства.

2. Действие градостроительного регламента распространяется в равной мере на все земельные участки и объекты капитального строительства, расположенные в пределах границ территориальной зоны, обозначенной на карте градостроительного зонирования.

3. Земли и земельные участки, на которые действие градостроительных регламентов не распространяется или для которых градостроительные регламенты не устанавливаются, определены статьей 36 ГрК РФ.

20. Виды разрешенного использования

1. Разрешенное использование земельных участков и объектов капитального строительства может быть следующих видов:

- основные виды разрешенного использования;
- условно разрешенные виды использования;
- вспомогательные виды разрешенного использования,

допустимые только в качестве дополнительных по отношению к основным видам разрешенного использования и условно разрешенным видам использования и осуществляемые совместно с ними.

2. Виды разрешенного использования (далее – ВРИ) земельных участков в настоящих Правилах определяются в соответствии с приказом Федеральной службы государственной регистрации, кадастра и картографии от 10.11.2020 № П/0412 «Об утверждении классификатора видов разрешенного использования земельных участков».

21. Градостроительные регламенты территориальных зон

1. Градостроительный регламент территориальной зоны Ж1/1

№ п/п	Код ВРИ	Наименование ВРИ	Предельные (минимальные и (или) максимальные) размеры земельных участков, в том числе их площадь, м ²		Максимальный процент застройки в границах земельного участка	Предельное количество этажей или предельная высота зданий, строений, сооружений	Минимальные отступы от границ земельных участков в целях определения мест допустимого размещения зданий, строений, сооружений, за пределами которых запрещено строительство зданий, строений, сооружений
			min	max			
ОСНОВНЫЕ ВИДЫ РАЗРЕШЕННОГО ИСПОЛЬЗОВАНИЯ ЗЕМЕЛЬНЫХ УЧАСТКОВ И ОБЪЕКТОВ КАПИТАЛЬНОГО СТРОИТЕЛЬСТВА							
1	2.1	Для индивидуального жилищного строительства	400	5000	50%	3 этажа	3 метра
2	2.3	Блокированная жилая застройка	80	3000	50%	3 этажа	3 метра; 0 метров – при примыкании к соседним зданиям
3	2.2	Для ведения личного подсобного хозяйства (приусадебный земельный участок)	300	5000	30%	3 этажа	3 метра
4	1.19	Сенокошение	600	50000	0%		
5	1.20	Выпас сельскохозяйственных животных	300	50000	0%		
6	3.1.1	Предоставление коммунальных услуг	не подлежит установлению	5000			не подлежат установлению
7	3.1.2	Административные здания организаций, обеспечивающих предоставление коммунальных услуг	не подлежат установлению		60%	3 этажа	3 метра
8	3.2.3	Оказание услуг связи	не подлежат установлению				
9	3.4.1	Амбулаторно-поликлиническое обслуживание	не подлежат установлению		60%	3 этажа 3 этажа	3 метра 3 метра
10	3.5.1	Дошкольное, начальное и среднее общее образование	не подлежат установлению			4 этажа	3 метра
11	5.1.3	Площадки для занятий спортом	не подлежат установлению				

№ п/п	Код ВРИ	Наименование ВРИ	Предельные (минимальные и (или) максимальные) размеры земельных участков, в том числе их площадь, м ²		Максимальный процент застройки в границах земельного участка	Предельное количество этажей или предельная высота зданий, строений, сооружений	Минимальные отступы от границ земельных участков в целях определения мест допустимого размещения зданий, строений, сооружений, за пределами которых запрещено строительство зданий, строений, сооружений
			min	max			
12	11.1	Общее пользование водными объектами	не подлежат установлению				
13	12.0	Земельные участки (территории) общего пользования	не подлежат установлению				
14	12.0.1	Улично-дорожная сеть	не подлежат установлению				
15	12.0.2	Благоустройство территории	не подлежат установлению				
УСЛОВНО РАЗРЕШЕННЫЕ ВИДЫ ИСПОЛЬЗОВАНИЯ ЗЕМЕЛЬНЫХ УЧАСТКОВ И ОБЪЕКТОВ КАПИТАЛЬНОГО СТРОИТЕЛЬСТВА							
16	2.1.1	Малозэтажная многоквартирная жилая застройка	600	не подлежит установлению	45%	4 этажа	6 метров
17	2.7.1	Хранение автотранспорта	не подлежат установлению				
18	3.3	Бытовое обслуживание	200	5000	60%	3 этажа	3 метра
19	3.6.1	Объекты культурно-досуговой деятельности	200	5000	60%	3 этажа	3 метра
20	3.8.1	Государственное управление	не подлежат установлению		60%	4 этажа	3 метра
21	4.1	Деловое управление	не подлежат установлению		60%	4 этажа	3 метра
22	4.4	Магазины	200	5000	60%	3 этажа	3 метра
23	4.5	Банковская и страховая деятельность	не подлежат установлению		60%	3 этажа	3 метра
24	4.6	Общественное питание	200	5000	50%	3 этажа	3 метра
25	4.7	Гостиничное обслуживание	600	не подлежит установлению	45%	4 этажа	6 метров
26	4.9	Служебные гаражи	не подлежит установлению	5000	60%	не подлежит установлению	3 метра
27	5.1.2	Обеспечение занятий спортом в помещениях	не подлежат установлению		45%	не подлежит установлению	3 метра
28	6.4	Пищевая промышленность	не подлежит установлению	5000	не подлежит установлению	15 метров	3 метра
29	13.1	Ведение огородничества	100	4500	0%	не подлежат установлению	не подлежат установлению

№ п/п	Код ВРИ	Наименование ВРИ	Предельные (минимальные и (или) максимальные) размеры земельных участков, в том числе их площадь, м ²		Максимальный процент застройки в границах земельного участка	Предельное количество этажей или предельная высота зданий, строений, сооружений	Минимальные отступы от границ земельных участков в целях определения мест допустимого размещения зданий, строений, сооружений, за пределами которых запрещено строительство зданий, строений, сооружений
			min	max			
30	13.2	Ведение садоводства	400	2000	30%	3 этажа	3 метра

Ограничения использования земельных участков и объектов капитального строительства, устанавливаемые в соответствии с законодательством Российской Федерации, определяются пунктом 22 настоящих Правил.

2. Градостроительный регламент территориальной зоны ОД1

№ п/п	Код ВРИ	Наименование ВРИ	Предельные (минимальные и (или) максимальные) размеры земельных участков, в том числе их площадь, м ²		Максимальный процент застройки в границах земельного участка	Предельное количество этажей или предельная высота зданий, строений, сооружений	Минимальные отступы от границ земельных участков в целях определения мест допустимого размещения зданий, строений, сооружений, за пределами которых запрещено строительство зданий, строений, сооружений
			min	max			
ОСНОВНЫЕ ВИДЫ РАЗРЕШЕННОГО ИСПОЛЬЗОВАНИЯ ЗЕМЕЛЬНЫХ УЧАСТКОВ И ОБЪЕКТОВ КАПИТАЛЬНОГО СТРОИТЕЛЬСТВА							
1	3.1.1	Предоставление коммунальных услуг	не подлежит установлению	5000	не подлежат установлению		
2	3.1.2	Административные здания организаций, обеспечивающих предоставление коммунальных услуг	не подлежат установлению		60%	не подлежит установлению	3 метра
3	3.2.3	Оказание услуг связи	не подлежат установлению		60%	не подлежит	6 метров

№ п/п	Код ВРИ	Наименование ВРИ	Пределы (минимальные и (или) максимальные) размеры земельных участков, в том числе их площадь, м ²		Максимальный процент застройки в границах земельного участка	Пределное количество этажей или предельная высота зданий, строений, сооружений	Минимальные отступы от границ земельных участков в целях определения мест допустимого размещения зданий, строений, сооружений, за пределами которых запрещено строительство зданий, строений, сооружений
			min	max			
4	3.3	Бытовое обслуживание	200	не подлежит установлению	60%	установлению не подлежит установлению	6 метров
5	3.4.1	Амбулаторно-поликлиническое обслуживание	не подлежат	установлению		не подлежит установлению	6 метров
6	3.5.1	Дошкольное, начальное и среднее общее образование	не подлежат	установлению		4 этажа	6 метров
7	3.6.1	Объекты культурно-досуговой деятельности	не подлежат	установлению	60%	не подлежит установлению	6 метров
8	3.6.2.	Парки культуры и отдыха	не подлежат	установлению			
9	3.7.1	Осуществление религиозных обрядов	не подлежат	установлению			6 метров
10	3.8.1	Государственное управление	не подлежат	установлению	60%	не подлежит установлению	6 метров
11	3.10.1	Амбулаторное ветеринарное обслуживание	не подлежат	установлению	60%	3 этажа	3 метра
12	4.1	Деловое управление	не подлежат	установлению	50%	не подлежит установлению	6 метров
13	4.4	Магазины	200	не подлежит установлению	60%	не подлежит установлению	3 метра
14	4.5	Банковская и страховая деятельность	не подлежат	установлению	60%	не подлежит установлению	6 метров
15	4.6	Общественное питание	400	не подлежит установлению	50%	не подлежит установлению	6 метров
16	4.8.1	Развлекательные мероприятия	не подлежат	установлению	45%	не подлежит установлению	6 метров
17	4.9	Служебные гаражи	не подлежат	установлению			3 метра
18	5.1.2	Обеспечение занятий спортом в помещениях	не подлежат	установлению	45%	не подлежит установлению	6 метров

№ п/п	Код ВРИ	Наименование ВРИ	Пределы (минимальные и (или) максимальные) размеры земельных участков, в том числе их площадь, м ²		Максимальный процент застройки в границах земельного участка	Пределное количество этажей или предельная высота зданий, строений, сооружений	Минимальные отступы от границ земельных участков в целях определения мест допустимого размещения зданий, строений, сооружений, за пределами которых запрещено строительство зданий, строений, сооружений
			min	max			
19	5.1.3	Площадки для занятий спортом	не подлежат установлению				
20	8.3	Обеспечение внутреннего правопорядка	не подлежат установлению				3 метра
21	9.3	Историко-культурная деятельность	не подлежат установлению				
22	12.0	Земельные участки (территории) общего пользования	не подлежат установлению				
23	12.0.1	Улично-дорожная сеть	не подлежат установлению				
24	12.0.2	Благоустройство территории	не подлежат установлению				
УСЛОВНО РАЗРЕШЕННЫЕ ВИДЫ ИСПОЛЬЗОВАНИЯ ЗЕМЕЛЬНЫХ УЧАСТКОВ И ОБЪЕКТОВ КАПИТАЛЬНОГО СТРОИТЕЛЬСТВА							
25	2.1	Для индивидуального жилищного строительства	300	1000	50%	3 этажа	3 метра
26	2.1.1	Малозэтажная многоквартирная жилая застройка	600	не подлежит установлению	45%	4 этажа	6 метров
27	2.2	Для ведения личного подсобного хозяйства (приусадебный земельный участок)	300	5000	40%	3 этажа	3 метра
28	2.3	Блокированная жилая застройка	80	3000	50%	3 этажа	3 метра; 0 метров – при примыкании к соседним зданиям
29	2.7.1	Хранение автотранспорта	не подлежат установлению				1 метр
30	4.9.1.3	Автомобильные мойки	не подлежат установлению			1 этаж	3 метра
31	6.4	Пищевая промышленность	400	5000	50%	15 метров	3 метра

Ограничения использования земельных участков и объектов капитального строительства, устанавливаемые в соответствии с законодательством Российской Федерации, определяются пунктом 22 настоящих Правил.

3. Градостроительные регламенты территориальных зон П1/1, П1

№ п/п	Код ВРИ	Наименование ВРИ	Предельные (минимальные и (или) максимальные) размеры земельных участков, в том числе их площадь, м ²		Максимальный процент застройки в границах земельного участка	Предельное количество этажей или предельная высота зданий, строений, сооружений	Минимальные отступы от границ земельных участков в целях определения мест допустимого размещения зданий, строений, сооружений, за пределами которых запрещено строительство зданий, строений, сооружений
			min	max			
ОСНОВНЫЕ ВИДЫ РАЗРЕШЕННОГО ИСПОЛЬЗОВАНИЯ ЗЕМЕЛЬНЫХ УЧАСТКОВ И ОБЪЕКТОВ КАПИТАЛЬНОГО СТРОИТЕЛЬСТВА							
1	1.15	Хранение и переработка сельскохозяйственной продукции	не подлежат установлению				3 метра
2	1.18	Обеспечение сельскохозяйственного производства	не подлежат установлению				3 метра
3	3.1	Коммунальное обслуживание	не подлежат установлению				
4	6.1	Недропользование	не подлежат установлению				
5	6.4	Пищевая промышленность	не подлежат установлению				3 метра
6	6.6	Строительная промышленность	не подлежат установлению				3 метра
7	6.8	Связь	не подлежат установлению				3 метра
8	6.9	Склад	не подлежат установлению		60%	не подлежит установлению	3 метра
9	6.9.1	Складские площадки	не подлежат установлению				
10	3.3	Бытовое обслуживание	200	не подлежит установлению	60%	не подлежит установлению	3 метра
11	4.1	Деловое управление	не подлежат установлению		50%	не подлежит установлению	3 метра
12	4.4	Магазины	200	не подлежит установлению	50%	не подлежит установлению	3 метра
13	4.6	Общественное питание	400	не подлежит установлению	50%	не подлежит установлению	3 метра

№ п/п	Код ВРИ	Наименование ВРИ	Предельные (минимальные и (или) максимальные) размеры земельных участков, в том числе их площадь, м ²		Максимальный процент застройки в границах земельного участка	Предельное количество этажей или предельная высота зданий, строений, сооружений	Минимальные отступы от границ земельных участков в целях определения мест допустимого размещения зданий, строений, сооружений, за пределами которых запрещено строительство зданий, строений, сооружений
			min	max			
			установлению				
14	4.9	Служебные гаражи	не подлежат установлению				3 метра
15	4.9.1.1	Заправка транспортных средств	не подлежат установлению				3 метра
16	4.9.1.3	Автомобильные мойки	не подлежат установлению				3 метра
17	4.9.1.4	Ремонт автомобилей	не подлежат установлению				3 метра
18	12.0	Земельные участки (территории) общего пользования	не подлежат установлению				
19	12.0.1	Улично-дорожная сеть	не подлежат установлению				
20	12.0.2	Благоустройство территории	не подлежат установлению				
УСЛОВНО РАЗРЕШЕННЫЕ ВИДЫ ИСПОЛЬЗОВАНИЯ ЗЕМЕЛЬНЫХ УЧАСТКОВ И ОБЪЕКТОВ КАПИТАЛЬНОГО СТРОИТЕЛЬСТВА							
21	6.7	Энергетика	не подлежат установлению				3 метра

Ограничения использования земельных участков и объектов капитального строительства, устанавливаемые в соответствии с законодательством Российской Федерации, определяются пунктом 22 настоящих Правил.

4. Градостроительные регламенты территориальных зон ИТ1/1, ИТ1

№ п/п	Код ВРИ	Наименование ВРИ	Предельные (минимальные и (или) максимальные) размеры земельных участков, в том числе их площадь, м ²		Максимальный процент застройки в границах земельного участка	Предельное количество этажей или предельная высота зданий, строений, сооружений	Минимальные отступы от границ земельных участков в целях определения мест допустимого размещения зданий, строений, сооружений, за пределами которых запрещено строительство зданий, строений, сооружений
			min	max			
ОСНОВНЫЕ ВИДЫ РАЗРЕШЕННОГО ИСПОЛЬЗОВАНИЯ ЗЕМЕЛЬНЫХ УЧАСТКОВ И ОБЪЕКТОВ КАПИТАЛЬНОГО СТРОИТЕЛЬСТВА							
1	7.2.1	Размещение автомобильных дорог	не подлежат установлению				
2	7.2.2	Обслуживание перевозок пассажиров	не подлежат установлению				3 метра
3	7.2.3	Стоянки транспорта общего пользования	не подлежат установлению				
4	3.1.1	Предоставление коммунальных услуг	не подлежат установлению				
5	6.8	Связь	не подлежат установлению				3 метра
6	6.7	Энергетика	не подлежат установлению				3 метра
7	12.0	Земельные участки (территории) общего пользования	не подлежат установлению				
8	12.0.1	Улично-дорожная сеть	не подлежат установлению				
9	12.0.2	Благоустройство территории	не подлежат установлению				
УСЛОВНО РАЗРЕШЕННЫЕ ВИДЫ ИСПОЛЬЗОВАНИЯ ЗЕМЕЛЬНЫХ УЧАСТКОВ И ОБЪЕКТОВ КАПИТАЛЬНОГО СТРОИТЕЛЬСТВА							
10	4.9.1	Объекты дорожного сервиса	не подлежат установлению				3 метра

Ограничения использования земельных участков и объектов капитального строительства, устанавливаемые в соответствии с законодательством Российской Федерации, определяются пунктом 22 настоящих Правил.

5. Градостроительный регламент территориальной зоны СХ1/1

№ п/п	Код ВРИ	Наименование ВРИ	Предельные (минимальные и (или) максимальные) размеры земельных участков, в том числе их площадь, м ²		Максимальный процент застройки в границах земельного участка	Предельное количество этажей или предельная высота зданий, строений, сооружений	Минимальные отступы от границ земельных участков в целях определения мест допустимого размещения зданий, строений, сооружений, за пределами которых запрещено строительство зданий, строений, сооружений
			min	max			
ОСНОВНЫЕ ВИДЫ РАЗРЕШЕННОГО ИСПОЛЬЗОВАНИЯ ЗЕМЕЛЬНЫХ УЧАСТКОВ И ОБЪЕКТОВ КАПИТАЛЬНОГО СТРОИТЕЛЬСТВА							
1	1.2	Выращивание зерновых и иных сельскохозяйственных культур	не подлежат установлению				
2	1.3	Овощеводство	не подлежат установлению				
3	1.4	Выращивание тонизирующих, лекарственных, цветочных культур	не подлежат установлению				
4	1.5	Саловодство	не подлежат установлению				
5	1.12	Пчеловодство	не подлежат установлению				
6	1.13	Рыбоводство	не подлежат установлению				
7	1.16	Ведение личного подсобного хозяйства на полевых участках	не подлежат установлению				
8	1.19	Сенокосение	не подлежат установлению				
9	1.20	Выпас сельскохозяйственных животных	не подлежат установлению				
10	3.1.1	Предоставление коммунальных услуг	не подлежат установлению				
11	11.1	Общее пользование водными объектами	не подлежат установлению				
12	12.0	Земельные участки (территории) общего пользования	не подлежат установлению				
13	12.0.1	Улично-дорожная сеть	не подлежат установлению				
14	12.0.2	Благоустройство территории	не подлежат установлению				
15	13.1	Ведение огородничества	100	4500	0%	не подлежат установлению	

№ п/п	Код ВРИ	Наименование ВРИ	Предельные (минимальные и (или) максимальные) размеры земельных участков, в том числе их площадь, м ²		Максимальный процент застройки в границах земельного участка	Предельное количество этажей или предельная высота зданий, строений, сооружений	Минимальные отступы от границ земельных участков в целях определения мест допустимого размещения зданий, строений, сооружений, за пределами которых запрещено строительство зданий, строений, сооружений
			min	max			
УСЛОВНО РАЗРЕШЕННЫЕ ВИДЫ ИСПОЛЬЗОВАНИЯ ЗЕМЕЛЬНЫХ УЧАСТКОВ И ОБЪЕКТОВ КАПИТАЛЬНОГО СТРОИТЕЛЬСТВА							
16	1.15	Хранение и переработка сельскохозяйственной продукции	не подлежат установлению				3 метра
17	6.8	Связь	не подлежат установлению				3 метра

Ограничения использования земельных участков и объектов капитального строительства, устанавливаемые в соответствии с законодательством Российской Федерации, определяются пунктом 22 настоящих Правил.

6. Градостроительный регламент территориальной зоны СХ2/1

№ п/п	Код ВРИ	Наименование ВРИ	Предельные (минимальные и (или) максимальные) размеры земельных участков, в том числе их площадь, м ²		Максимальный процент застройки в границах земельного участка	Предельное количество этажей или предельная высота зданий, строений, сооружений	Минимальные отступы от границ земельных участков в целях определения мест допустимого размещения зданий, строений, сооружений, за пределами которых запрещено строительство зданий, строений, сооружений
			min	max			
ОСНОВНЫЕ ВИДЫ РАЗРЕШЕННОГО ИСПОЛЬЗОВАНИЯ ЗЕМЕЛЬНЫХ УЧАСТКОВ И ОБЪЕКТОВ КАПИТАЛЬНОГО СТРОИТЕЛЬСТВА							
1	1.15	Хранение и переработка сельскохозяйственной продукции	не подлежат установлению				3 метра

№ п/п	Код ВРИ	Наименование ВРИ	Пределы (минимальные и (или) максимальные) размеры земельных участков, в том числе их площадь, м ²		Максимальный процент застройки в границах земельного участка	Предельное количество этажей или предельная высота зданий, строений, сооружений	Минимальные отступы от границ земельных участков в целях определения мест допустимого размещения зданий, строений, сооружений, за пределами которых запрещено строительство зданий, строений, сооружений
			min	max			
2	1.16	Ведение личного подсобного хозяйства на полевых участках	не подлежат установлению				
3	1.18	Обеспечение сельскохозяйственного производства	не подлежат установлению				3 метра
4	3.1.1	Предоставление коммунальных услуг	не подлежат установлению				
5	4.1	Деловое управление	не подлежат установлению		50%	не подлежит установлению	3 метра
6	4.4	Магазины	не подлежат установлению		50%	не подлежит установлению	3 метра
7	4.9.1.1	Заправка транспортных средств	не подлежат установлению			не подлежит установлению	3 метра
8	6.9	Склад	не подлежат установлению		60%	не подлежит установлению	3 метра
9	6.9.1	Складские площадки	не подлежат установлению			не подлежит установлению	
10	11.1	Общее пользование водными объектами	не подлежат установлению				
11	12.0	Земельные участки (территории) общего пользования	не подлежат установлению				
12	12.0.1	Улично-дорожная сеть	не подлежат установлению				
13	12.0.2	Благоустройство территории	не подлежат установлению				
УСЛОВНО РАЗРЕШЕННЫЕ ВИДЫ ИСПОЛЬЗОВАНИЯ ЗЕМЕЛЬНЫХ УЧАСТКОВ И ОБЪЕКТОВ КАПИТАЛЬНОГО СТРОИТЕЛЬСТВА							
14	1.7	Животноводство	не подлежат установлению				3 метра
15	6.4	Пищевая промышленность	не подлежат установлению				3 метра
16	6.8	Связь	не подлежат установлению				3 метра

Ограничения использования земельных участков и объектов капитального строительства, устанавливаемые в соответствии с законодательством Российской Федерации, определяются пунктом 22 настоящих Правил.

7. Градостроительный регламент территориальной зоны Р1/1

№ п/п	Код ВРИ	Наименование ВРИ	Предельные (минимальные и (или) максимальные) размеры земельных участков, в том числе их площадь, м ²		Максимальный процент застройки в границах земельного участка	Предельное количество этажей или предельная высота зданий, строений, сооружений	Минимальные отступы от границ земельных участков в целях определения мест допустимого размещения зданий, строений, сооружений, за пределами которых запрещено строительство зданий, строений, сооружений
			min	max			
ОСНОВНЫЕ ВИДЫ РАЗРЕШЕННОГО ИСПОЛЬЗОВАНИЯ ЗЕМЕЛЬНЫХ УЧАСТКОВ И ОБЪЕКТОВ КАПИТАЛЬНОГО СТРОИТЕЛЬСТВА							
1	5.2	Природно-познавательный туризм	не подлежат установлению				
2	9.1	Охрана природных территорий	не подлежат установлению				
3	11.1	Общее пользование водными объектами	не подлежат установлению				
4	12.0.2	Благоустройство территории	не подлежат установлению				
УСЛОВНО РАЗРЕШЕННЫЕ ВИДЫ ИСПОЛЬЗОВАНИЯ ЗЕМЕЛЬНЫХ УЧАСТКОВ И ОБЪЕКТОВ КАПИТАЛЬНОГО СТРОИТЕЛЬСТВА							
5	3.1.1	Предоставление коммунальных услуг	не подлежат установлению				
6	5.3	Охота и рыбалка	не подлежат установлению		2 этажа	3 метра	
7	5.4	Причалы для маломерных судов	не подлежат установлению				

Ограничения использования земельных участков и объектов капитального строительства, устанавливаемые в соответствии с законодательством Российской Федерации, определяются пунктом 22 настоящих Правил.

8. Градостроительный регламент территориальной зоны СН1/1

№ п/п	Код ВРИ	Наименование ВРИ	Предельные (минимальные и (или) максимальные) размеры земельных участков, в том числе их площадь, м ²		Максимальный процент застройки в границах земельного участка	Предельное количество этажей или предельная высота зданий, строений, сооружений	Минимальные отступы от границ земельных участков в целях определения мест допустимого размещения зданий, строений, сооружений, за пределами которых запрещено строительство зданий, строений, сооружений	
			min	max				
ОСНОВНЫЕ ВИДЫ РАЗРЕШЕННОГО ИСПОЛЬЗОВАНИЯ ЗЕМЕЛЬНЫХ УЧАСТКОВ И ОБЪЕКТОВ КАПИТАЛЬНОГО СТРОИТЕЛЬСТВА								
1	12.1	Ритуальная деятельность	не подлежит установлению	400000	не подлежат установлению		3 метра	
2	12.0	Земельные участки (территории) общего пользования	не подлежат установлению					
3	12.0.1	Улично-дорожная сеть	не подлежат установлению					
4	12.0.2	Благоустройство территории	не подлежат установлению					
5	3.1.1	Предоставление коммунальных услуг	не подлежат установлению					
УСЛОВНО РАЗРЕШЕННЫЕ ВИДЫ ИСПОЛЬЗОВАНИЯ ЗЕМЕЛЬНЫХ УЧАСТКОВ И ОБЪЕКТОВ КАПИТАЛЬНОГО СТРОИТЕЛЬСТВА								
6	3.7.1	Осуществление религиозных обрядов	не подлежат установлению					3 метра

Ограничения использования земельных участков и объектов капитального строительства, устанавливаемые в соответствии с законодательством Российской Федерации, определяются пунктом 22 настоящих Правил.

9. Градостроительный регламент территориальной зоны СН2

№ п/п	Код ВРИ	Наименование ВРИ	Предельные (минимальные и (или) максимальные) размеры земельных участков, в том числе их площадь, м ²		Максимальный процент застройки в границах земельного участка	Предельное количество этажей или предельная высота зданий, строений, сооружений	Минимальные отступы от границ земельных участков в целях определения мест допустимого размещения зданий, строений, сооружений, за пределами которых запрещено строительство зданий, строений, сооружений
			min	max			
ОСНОВНЫЕ ВИДЫ РАЗРЕШЕННОГО ИСПОЛЬЗОВАНИЯ ЗЕМЕЛЬНЫХ УЧАСТКОВ И ОБЪЕКТОВ КАПИТАЛЬНОГО СТРОИТЕЛЬСТВА							
1	12.2	Специальная деятельность	не подлежат установлению				
2	3.1.1	Предоставление коммунальных услуг	не подлежат установлению				
УСЛОВНО РАЗРЕШЕННЫЕ ВИДЫ ИСПОЛЬЗОВАНИЯ ЗЕМЕЛЬНЫХ УЧАСТКОВ И ОБЪЕКТОВ КАПИТАЛЬНОГО СТРОИТЕЛЬСТВА							
3	Не устанавливаются						

Ограничения использования земельных участков и объектов капитального строительства, устанавливаемые в соответствии с законодательством Российской Федерации, определяются пунктом 22 настоящих Правил.

22. Ограничения использования земельных участков и объектов капитального строительства, устанавливаемые в соответствии с законодательством Российской Федерации

1. На территории Песковского сельского поселения Петропавловского муниципального района Воронежской области располагаются следующие зоны с особыми условиями использования территории:

- 1) защитная зона объекта культурного наследия;
- 2) охранная зона объектов электроэнергетики (объектов электросетевого хозяйства и объектов по производству электрической энергии);

- 3) охранная зона трубопроводов (газопроводов, нефтепроводов и нефтепродуктопроводов, аммиакопроводов);
- 4) охранная зона линий и сооружений связи;
- 5) водоохранная (рыбоохранная) зона;
- 6) прибрежная защитная полоса;
- 7) зоны санитарной охраны источников питьевого и хозяйственно-бытового водоснабжения, а также устанавливаемые в случаях, предусмотренных Водным кодексом Российской Федерации, в отношении подземных водных объектов зоны специальной охраны;
- 8) зоны затопления и подтопления;
- 9) санитарно-защитная зона;
- 10) охранная зона пунктов государственной геодезической сети, государственной нивелирной сети и государственной гравиметрической сети;
- 11) зона минимальных расстояний до магистральных или промышленных трубопроводов (газопроводов, нефтепроводов и нефтепродуктопроводов, аммиакопроводов).

2. Ограничения для зон с особыми условиями использования территории установлены в соответствии с действующими нормативами.

№ п/п	Вид зоны	Ограничения в использовании земельных участков и объектов капитального строительства	Основания установления ограничений
1	Защитная зона объекта культурного наследия	Запрещается строительство объектов капитального строительства и их реконструкция, связанная с изменением их параметров (высоты, количества этажей, площади), за исключением строительства и реконструкции линейных объектов.	Приказ управления по охране объектов культурного наследия Воронежской области от 19.11.2019 № 71-01-07/296 «Об утверждении графического описания местоположения границ (с перечнем координат характерных точек этих границ) защитных зон объектов культурного наследия,

2	<p>Охранная зона объектов электроэнергетики (объектов электросетевого хозяйства и объектов по производству электрической энергии)</p>	<p>1. В охранных зонах объектов электросетевого хозяйства, размещенных на земельных участках, запрещается осуществлять любые действия, которые могут нарушить безопасную работу объектов электросетевого хозяйства, в том числе привести к их повреждению или уничтожению, и (или) повлечь причинение вреда жизни, здоровью граждан и имуществу физических или юридических лиц, а также повлечь нанесение экологического ущерба и возникновение пожаров, в том числе:</p> <ul style="list-style-type: none"> - набрасывать на провода и опоры воздушных линий электропередачи посторонние предметы, а также подниматься на опоры воздушных линий электропередачи; - размещать любые объекты и предметы (материалы) в пределах созданных в соответствии с требованиями нормативно-технических документов проходов и подъездов для доступа к объектам электросетевого хозяйства, а также проводить любые работы и возводить сооружения, которые могут препятствовать доступу к объектам электросетевого хозяйства, без создания необходимых для такого доступа проходов и подъездов; - находиться в пределах огороженной территории и помещениях распределительных устройств и подстанций, открывать двери и люки распределительных устройств и подстанций, производить переключения и подключения в электрических сетях (указанное требование не распространяется на работников, занятых выполнением разрешённых в установленном порядке работ), разводить огонь в пределах охранных зон вводных и распределительных устройств, подстанций, воздушных линий электропередачи, а также в охранных зонах кабельных линий электропередачи; - размещать свалки; - производить работы ударными механизмами, сбрасывать тяжести массой свыше 5 тонн, производить сброс и слив едких и коррозионных веществ и горюче-смазочных материалов (в охранных зонах подземных кабельных линий электропередачи). <p>2. Для объектов электросетевого хозяйства напряжением свыше</p>	<p>расположенных на территории Воронежской области»</p> <p>Постановление Правительства Российской Федерации от 24.02.2009 № 160 «О порядке установления охранных зон объектов электросетевого хозяйства и особых условий использования земельных участков, расположенных в границах таких зон»</p> <p>Постановление Правительства Российской Федерации от 18.11.2013 № 1033 «О порядке установления охранных зон объектов по производству электрической энергии и особых условий использования земельных участков, расположенных в границах таких зон»</p>
---	---	--	--

	<p>1000 вольт, помимо действий, предусмотренных пунктом 1, запрещается:</p> <ul style="list-style-type: none"> - складировать или размещать хранилища любых, в том числе горюче-смазочных материалов; - размещать детские и спортивные площадки, стадионы, рынки, торговые точки, полевые станы, загоны для скота, гаражи и стоянки всех видов машин и механизмов, проводить любые мероприятия, связанные с большим скоплением людей, не занятых выполнением разрешённых в установленном порядке работ (в охранных зонах воздушных линий электропередачи); - использовать (запускать) любые летательные аппараты, в том числе воздушных змеев, спортивные модели летательных аппаратов (в охранных зонах воздушных линий электропередачи); - бросать якоря с судов и осуществлять их проход с отданными якорями, цепями, лотами, волокушами и тралами (в охранных зонах подводных кабельных линий электропередачи); - осуществлять проход судов с поднятыми стрелами кранов и других механизмов (в охранных зонах воздушных линий электропередачи). <p>3. Без письменного решения о согласовании сетевой организации запрещается:</p> <ul style="list-style-type: none"> - строительство, капитальный ремонт, реконструкция или снос зданий и сооружений; - горные, взрывные, мелиоративные работы, в том числе связанные с временным затоплением земель; - посадка и вырубка деревьев и кустарников; - дноуглубительные, землечерпальные и погрузочно-разгрузочные работы, добыча рыбы, других водных животных и растений придонными орудиями лова, устройство водопоев, колка и заготовка льда (в охранных зонах подводных кабельных линий электропередачи); - проход судов, у которых расстояние по вертикали от верхнего крайнего габарита с грузом или без груза до нижней точки провеса проводов переходов воздушных линий электропередачи через водоёмы менее минимально допустимого расстояния, в том числе с учётом максимального уровня подъёма воды при паводке; - проезд машин и механизмов, имеющих общую высоту с грузом
--	---

- или без груза от поверхности дороги более 4,5 метра (в охранных зонах воздушных линий электропередачи);
- земляные работы на глубине более 0,3 метра (на вспахиваемых землях на глубине более 0,45 метра), а также планировка грунта (в охранных зонах подземных кабельных линий электропередачи);
 - полив сельскохозяйственных культур в случае, если высота струи воды может составить свыше 3 метров (в охранных зонах воздушных линий электропередачи);
 - полевые сельскохозяйственные работы с применением сельскохозяйственных машин и оборудования высотой более 4 метров (в охранных зонах воздушных линий электропередачи) или полевые сельскохозяйственные работы, связанные с вспашкой земли (в охранных зонах кабельных линий электропередачи).
4. Для объектов электросетевого хозяйства напряжением до 1000 вольт, помимо действий, предусмотренных пунктом 3, без письменного решения о согласовании сетевых организаций запрещается:
- размещать детские и спортивные площадки, стадионы, рынки, торговые точки, полевые станы, загоны для скота, гаражи и стоянки всех видов машин и механизмов, садовые, огородные земельные участки и иные объекты недвижимости, расположенные в границах территории ведения гражданами садоводства или огородничества для собственных нужд объектов жилищного строительства, в том числе индивидуального (в охранных зонах воздушных линий электропередачи);
 - складировать или размещать хранилища любых, в том числе горюче-смазочных материалов;
 - устраивать причалы для стоянки судов, барж и плавучих кранов, бросать якоря с судов и осуществлять их проход с отданными якорями, цепями, лотами, волокушами и тралями (в охранных зонах подводных кабельных линий электропередачи).
5. В охранных зонах объектов по производству электрической энергии запрещается осуществлять действия, которые могут нарушить безопасную работу объектов, в том числе привести к их повреждению или уничтожению и (или) повлечь причинение вреда жизни, здоровью граждан и имуществу физических или

		<p>юридических лиц, а также нанесение вреда окружающей среде и возникновение пожаров и чрезвычайных ситуаций, а именно:</p> <ul style="list-style-type: none"> - убирать, перемещать, засыпать и повреждать предупреждающие знаки; - размещать кладбища, скотомогильники, захоронения отходов производства и потребления, радиоактивных, химических, взрывчатых, токсичных, отравляющих и ядовитых веществ; - производить сброс и слив едких и коррозионных веществ, в том числе растворов кислот, щелочей и солей, а также горюче-смазочных материалов; - разводить огонь и размещать какие-либо открытые или закрытые источники огня; - проводить работы, размещать объекты и предметы, возводить сооружения, которые могут препятствовать доступу к объектам, без создания необходимых для такого доступа проходов и подъездов; - производить работы ударными механизмами, сбрасывать тяжести массой свыше 5 тонн; - складировать любые материалы, в том числе взрывоопасные, пожароопасные и горюче-смазочные. <p>б. Без письменного согласования владельцев объектов по производству электрической энергии запрещается:</p> <ul style="list-style-type: none"> - размещать детские и спортивные площадки, стадионы, рынки, торговые точки, полевые станы, загоны для скота, гаражи и стоянки всех видов машин и механизмов; - проводить любые мероприятия, связанные с пребыванием людей, не занятых выполнением работ, разрешенных в установленном порядке; - осуществлять горные, взрывные, мелиоративные работы, в том числе связанные с временным затоплением земель. 	
3	<p>Охранная зона трубопроводов (газопроводов, нефтепроводов и нефтепродуктопроводов, аммиакопроводов)</p>	<p>1. В охранных зонах трубопроводов запрещается производить всякого рода действия, могущие нарушить нормальную эксплуатацию трубопроводов либо привести к их повреждению, в частности:</p> <ul style="list-style-type: none"> - перемещать, засыпать и ломать опознавательные и сигнальные знаки, контрольно - измерительные пункты; - открывать люки, калитки и двери необслуживаемых усилительных пунктов кабельной связи, ограждений узлов линейной арматуры, 	<p>Федеральный закон от 31.03.1999 № 69-ФЗ «О газоснабжении в Российской Федерации»</p> <p>«Правила охраны магистральных трубопроводов», утвержденные Минтопэнерго России 29.04.1992, постановлением Госгортехнадзора России от 22.04.1992 № 9</p>

	<p>станций катодной и дренажной защиты, линейных и смотровых колодцев и других линейных устройств, открывать и закрывать краны и задвижки, отключать или включать средства связи, энергоснабжения и телемеханики трубопроводов;</p> <ul style="list-style-type: none"> - уstraивать всякого рода свалки, выливать растворы кислот, солей и щелочей; - разрушать берегоукрепительные сооружения, водопропускные устройства, земляные и иные сооружения (устройства), предохраняющие трубопроводы от разрушения, а прилегающую территорию и окружающую местность - от аварийного разлива транспортируемой продукции; - бросать якоря, проходить с отданными якорями, цепями, лотами, волокушами и тралами, производить дноуглубительные и землечерпальные работы; - разводить огонь и размещать какие-либо открытые или закрытые источники огня. <p>2. В охранных зонах трубопроводов без письменного разрешения предприятий трубопроводного транспорта запрещается:</p> <ul style="list-style-type: none"> - возводить любые постройки и сооружения; на расстоянии ближе 1000 м от оси аммиакпровода запрещается: строить коллективные сады с жилыми домами, уstraивать массовые спортивные соревнования, соревнования с участием зрителей, купания, массовый отдых людей, любительское рыболовство, расположение временных полевых жилищ и станков любого назначения, загоны для скота; - высаживать деревья и кустарники всех видов, складировать корма, удобренья, материалы, сено и солому, располагать конюшни, содержать скот, выделять рыбопромысловые участки, производить добычу рыбы, а также водных животных и растений, уstraивать водопой, производить колку и заготовку льда; - соорудить проезды и переезды через трассы трубопроводов, уstraивать стоянки автомобильного транспорта, тракторов и механизмов, размещать сады и огороды; - производить мелиоративные земляные работы, соорудить оросительные и осушительные системы; - производить всякого рода открытые и подземные, горные, строительные, монтажные и взрывные работы, планировку грунта. 	<p>Постановление Госгортехнадзора России от 23.11.1994 № 61 «О распространении «Правил охраны магистральных трубопроводов» на магистральные аммиакпроводы»</p> <p>Постановление Правительства Российской Федерации от 08.09.2017 № 1083 «Об утверждении Правил охраны магистральных газопроводов и о внесении изменений в Положение о представлении в федеральный орган исполнительной власти (его территориальные органы), уполномоченный Правительством Российской Федерации на осуществление государственного кадастрового учета, государственной регистрации прав, ведение Единого государственного реестра недвижимости и предоставление сведений, содержащихся в Едином государственном реестре недвижимости, федеральными органами исполнительной власти, органами государственной власти субъектов Российской Федерации и органами местного самоуправления дополнительных сведений, воспроизводимых на публичных кадастровых картах»</p> <p>Постановление Правительства Российской Федерации от 20.11.2000 № 878 «Об утверждении Правил охраны газораспределительных сетей»</p>
--	---	---

3. В охранных зонах магистральных газопроводов запрещается:

- перемещать, засыпать, повреждать и разрушать контрольно-измерительные и контрольно-диагностические пункты, предупредительные надписи, опознавательные и сигнальные знаки местонахождения магистральных газопроводов;
- открывать двери и люки необслуживаемых усилительных пунктов на кабельных линиях связи, калитки ограждений узлов линейной арматуры, двери установок электрохимической защиты, люки линейных и смотровых колодцев, открывать и закрывать краны, задвижки, отключать и включать средства связи, энергоснабжения, устройства телемеханики магистральных газопроводов;
- устраивать свалки, осуществлять сброс и слив едких и коррозионно-агрессивных веществ и горюче-смазочных материалов;
- складировать любые материалы, в том числе горюче-смазочные, или размещать хранилища любых материалов;
- повреждать берегозащитные, водовыпускные сооружения, земляные и иные сооружения (устройства), предохраняющие магистральный газопровод от разрушения;
- осуществлять постановку судов и плавучих объектов на якорь, добычу морских млекопитающих, рыболовство придонными орудиями добычи (вылова) водных биологических ресурсов, плавание с вытравленной якорь-цепью;
- проводить дноуглубительные и другие работы, связанные с изменением дна и берегов водных объектов, за исключением работ, необходимых для технического обслуживания объекта магистрального газопровода;
- проводить работы с использованием ударно-импульсных устройств и вспомогательных механизмов, сбрасывать грузы;
- осуществлять рекреационную деятельность (кроме деятельности по размещению туристских стоянок), разводить костры и размещать источники огня;
- огораживать и перегородивать охранные зоны;
- размещать какие-либо здания, строения, сооружения, не относящиеся к объектам, указанным в пункте 2 Правил, за исключением объектов, указанных в подпунктах «д» – «к» и «м» пункта 6 Правил, утвержденных Постановлением Правительства Российской Федерации от 08.09.2017 № 1083;

	<p>- осуществлять несанкционированное подключение (присоединение) к магистральному газопроводу.</p> <p>4. В охранных зонах магистральных газопроводов без письменного разрешения собственника магистрального газопровода или организации, эксплуатирующей магистральный газопровод не допускается:</p> <ul style="list-style-type: none"> - проведение горных, взрывных, строительных, монтажных, мелиоративных работ, в том числе работ, связанных с затоплением земель; - осуществление посадки и вырубки деревьев и кустарников; - проведение погрузочно-разгрузочных работ, устройство водопоев скота, колка и заготовка льда; - проведение земляных работ на глубине более чем 0,3 метра. планировка грунта; - сооружение заград на реках и ручьях; - складирование кормов, удобрений, сена, соломы, размещение полевых станов и загонов для скота; - размещение туристских стоянок; - размещение гаражей, стоянок и парковок транспортных средств; - сооружение проездов через магистральные газопроводы; - прокладка инженерных коммуникаций; - проведение инженерных изысканий, связанных с бурением скважин и устройством шурфов; - устройство причалов для судов и пляжей; - проведение работ на объектах транспортной инфраструктуры, находящихся на территории охранной зоны; - проведение работ, связанных с временным затоплением земель, не относящихся к землям сельскохозяйственного назначения. <p>5. В границах охранной зоны газораспределительных сетей запрещается:</p> <ul style="list-style-type: none"> - строить объекты жилищно-гражданского и производственного назначения; - сносить и реконструировать мосты, коллекторы, автомобильные и железные дороги с расположенными на них газораспределительными сетями без предварительного выноса этих газопроводов по согласованию с эксплуатационными
--	---

		<p>организациями;</p> <ul style="list-style-type: none"> - разрушать берегоукрепительные сооружения, водопропускные устройства, земляные и иные сооружения, предохраняющие газораспределительные сети от разрушений; - перемещать, повреждать, засыпать и уничтожать опознавательные знаки, контрольно-измерительные пункты и другие устройства газораспределительных сетей; - устраивать свалки и склады, разливать растворы кислот, солей, щелочей и других химически активных веществ; - огораживать и перегораживать охранные зоны, препятствовать доступу персонала эксплуатационных организаций к газораспределительным сетям, проведению обслуживания и устранению повреждений газораспределительных сетей; - разводить огонь и размещать источники огня; - рыть погребя, копать и обрабатывать почву сельскохозяйственными и мелиоративными орудиями и механизмами на глубину более 0,3 метра; - открывать калитки и двери газорегуляторных пунктов, станций катодной и дренажной защиты, люки подземных колодцев, включать или отключать электроснабжение средств связи, освещения и систем телемеханики; - набрасывать, приставлять и привязывать к опорам и надземным газопроводам, ограждениям и зданиям газораспределительных сетей посторонние предметы, лестницы, влезать на них; - самовольно подключаться к газораспределительным сетям. 	
4	Охранная зона линий и сооружений связи	<p>В пределах охранной зоны подземной кабельной линии связи или линии радиодификации запрещается:</p> <ul style="list-style-type: none"> - раскопка грунта при помощи ударных инструментов (ломов, кирк, клиньев и пневматических инструментов); - разработка мерзлого грунта с применением ударных механизмов. <p>Без письменного согласия и присутствия представителей предприятий, эксплуатирующих линии связи и линии радиодификации, запрещается:</p> <ul style="list-style-type: none"> - осуществлять всякого рода строительные, монтажные и взрывные работы, планировку грунта землеройными механизмами (за исключением зон песчаных барханов) и земляные работы (за исключением вешалки на глубину не более 0,3 метра); 	Постановление Правительства Российской Федерации от 09.06.1995 № 578 «Об утверждении Правил охраны линий и сооружений связи Российской Федерации»

- производить геолого-съёмочные, поисковые, геодезические и другие изыскательские работы, которые связаны с бурением скважин, шурфованием, взятием проб грунта, осуществлением взрывных работ;
- производить посадку деревьев, располагать полевые станы, содержать скот, складировать материалы, корма и удобрения, жечь костры, устраивать стрельбища;
- устраивать проезды и стоянки автотранспорта, тракторов и механизмов, провозить негабаритные грузы под проводами воздушных линий связи и линий радификации, строить каналы (арьки), устраивать ограждения и другие препятствия;
- устраивать причалы для стоянки судов, барж и плавучих кранов, производить погрузочно-разгрузочные, подводно-технические, дноуглубительные и землечерпательные работы, выделять рыбопромысловые участки, производить добычу рыбы, других водных животных, а также водных растений придонными орудиями лова, устраивать водопом; производить колку и заготовку льда. Судам и другим плавучим средствам запрещается бросать якоря, проходить с отданными якорями, цепями, лотами, волокушами и тралами;
- производить строительство и реконструкцию линий электропередач, радиостанций и других объектов, излучающих электромагнитную энергию и оказывающих опасное воздействие на линии связи и линии радификации;
- производить защиту подземных коммуникаций от коррозии без учета проходящих подземных кабельных линий связи.

Запрещается производить всякого рода действия, которые могут нарушить нормальную работу линий связи и линий радификации, в частности:

- производить снос и реконструкцию зданий и мостов, осуществлять переустройство коллекторов, туннелей метрополитена и железных дорог, где проложены кабели связи, установлены столбы воздушных линий связи и линий радификации, размещены технические сооружения радиорелейных станций, кабельные ящики и распределительные коробки, без предварительного выноса заказчиками (застройщиками) линий и сооружений связи, линий и сооружений радификации по согласованию с предприятиями, в

	<p>ведении которых находятся эти линии и сооружения;</p> <ul style="list-style-type: none"> - производить засыпку трасс подземных кабельных линий связи, устраивать на этих трассах временные склады, стоки химически активных веществ и свалки промышленных, бытовых и прочих отходов, ломать замерные, сигнальные, предупредительные знаки и телефонные колодцы; - открывать двери и люки необслуживаемых усилительных и регенерационных пунктов (наземных и подземных) и радиорелейных станций, кабельных колодцев телефонной канализации, распределительных шкафов и кабельных ящиков, а также подключаться к линиям связи (за исключением лиц, обслуживающих эти линии); - огораживать трассы линий связи, препятствуя свободному доступу к ним технического персонала; - самовольно подключаться к абонентской телефонной линии и линии радификации в целях пользования услугами связи; - совершать иные действия, которые могут причинить повреждения сооружениям связи и радификации (повредить опоры и арматуру воздушных линий связи, обрывать провода, набрасывать на них посторонние предметы и другое). 	
5	<p>Водоохранная зона</p> <p>В границах водоохранной зоны запрещается:</p> <ul style="list-style-type: none"> - использование сточных вод в целях регулирования плодородия почв; - размещение кладбищ, скотомогильников, объектов размещения отходов производства и потребления, химических, взрывчатых, токсичных, отравляющих и ядовитых веществ, пунктов захоронения радиоактивных отходов; - осуществление авиационных мер по борьбе с вредными организмами; - движение и стоянка транспортных средств (кроме специальных транспортных средств), за исключением их движения по дорогам и стоянки на дорогах и в специально оборудованных местах, имеющих твердое покрытие; - строительство и реконструкция автозаправочных станций, складов горюче-смазочных материалов (за исключением случаев, если автозаправочные станции, склады горюче-смазочных материалов размещены на территориях портов, инфраструктуры внутренних водных путей, в том числе баз (сооружений) для стоянки 	Водный кодекс Российской Федерации

	<p>маломерных судов, объектов органов федеральной службы безопасности), станций технического обслуживания, используемых для технического осмотра и ремонта транспортных средств, осуществление мойки транспортных средств;</p> <p>- хранение пестицидов и агрохимикатов (за исключением хранения агрохимикатов в специализированных хранилищах на территориях морских портов за пределами границ прибрежных защитных полос), применение пестицидов и агрохимикатов;</p> <p>- сброс сточных, в том числе дренажных, вод;</p> <p>- разведка и добыча общераспространенных полезных ископаемых (за исключением случаев, если разведка и добыча общераспространенных полезных ископаемых осуществляются пользователями недр, осуществляющими разведку и добычу иных видов полезных ископаемых, в границах предоставленных им в соответствии с законодательством Российской Федерации о недрах горных отводов и (или) геологических отводов на основании утвержденного технического проекта в соответствии со ст. 19.1 Закона Российской Федерации от 21 февраля 1992 года № 2395-1 «О недрах»).</p>	
<p>Рыбоохранная зона</p>	<p>В границах рыбоохранной зоны запрещается:</p> <ul style="list-style-type: none"> - использование сточных вод в целях регулирования плодородия почв; - размещение кладбищ, скотомогильников, объектов размещения отходов производства и потребления, химических, взрывчатых, токсичных, отравляющих и ядовитых веществ, пунктов захоронения радиоактивных отходов; - осуществление авиационных мер по борьбе с вредными организмами; - движение и стоянка транспортных средств (кроме специальных транспортных средств), за исключением их движения по дорогам и стоянки на дорогах и в специально оборудованных местах, имеющих твердое покрытие; - размещение автозаправочных станций, складов горюче-смазочных материалов (за исключением случаев, если автозаправочные станции, склады горюче-смазочных материалов размещены на территориях портов, судостроительных и судоремонтных организаций, инфраструктуры внутренних водных путей при условии соблюдения требований законодательства в области 	<p>Постановление Правительства Российской Федерации от 06.10.2008 № 743 «Об утверждении Правил установления рыбоохранных зон»</p>

		<p>охраны окружающей среды и Водного кодекса Российской Федерации), станций технического обслуживания, используемых для технического осмотра и ремонта транспортных средств, осуществление мойки транспортного средства;</p> <ul style="list-style-type: none"> - размещение специализированных хранилищ пестицидов и агрохимикатов, применение пестицидов и агрохимикатов; - сброс сточных, в том числе дренажных, вод; - разведка и добыча общераспространенных полезных ископаемых (за исключением случаев, если разведка и добыча общераспространенных полезных ископаемых осуществляются пользователями недр, осуществляющими разведку и добычу иных видов полезных ископаемых, в границах предоставленных им в соответствии с законодательством Российской Федерации о недрах участков недр на основании утвержденного технического проекта в соответствии со статьей 19.1 Закона Российской Федерации «О недрах»); - распашка земель; - размещение отвалов размываемых грунтов; - выпас сельскохозяйственных животных и организация для них летних лагерей, ванн. 	
6	Прибрежная защитная полоса	<p>В границах прибрежных защитных полос запрещается:</p> <ul style="list-style-type: none"> - использование сточных вод в целях регулирования плодородия почв; - размещение кладбищ, скотомогильников, объектов размещения отходов производства и потребления, химических, взрывчатых, токсичных, отравляющих и ядовитых веществ, пунктов захоронения радиоактивных отходов; - осуществление авиационных мер по борьбе с вредными организмами; - движение и стоянка транспортных средств (кроме специальных транспортных средств), за исключением их движения по дорогам и стоянки на дорогах и в специально оборудованных местах, имеющих твердое покрытие; - строительство и реконструкция автозаправочных станций, складов горюче-смазочных материалов (за исключением случаев, если автозаправочные станции, склады горюче-смазочных материалов размещены на территориях портов, инфраструктуры внутренних водных путей, в том числе баз (сооружений) для стоянки 	Водный кодекс Российской Федерации

	<p>маломерных судов, объектов органов федеральной службы безопасности), станций технического обслуживания, используемых для технического осмотра и ремонта транспортных средств, осуществление мойки транспортных средств;</p> <p>- хранение пестицидов и агрохимикатов (за исключением хранения агрохимикатов в специализированных хранилищах на территориях морских портов за пределами границ прибрежных защитных полос), применение пестицидов и агрохимикатов;</p> <p>- сброс сточных, в том числе дренажных, вод;</p> <p>- разведка и добыча общераспространенных полезных ископаемых (за исключением случаев, если разведка и добыча общераспространенных полезных ископаемых осуществляются пользователями недр, осуществляющими разведку и добычу иных видов полезных ископаемых, в границах предоставленных им в соответствии с законодательством Российской Федерации о недрах горных отвалов и (или) геологических отвалов на основании утвержденного технического проекта в соответствии со ст. 19.1 Закона Российской Федерации от 21 февраля 1992 года № 2395-1 «О недрах»);</p> <p>- распашка земель;</p> <p>- размещение отвалов размываемых грунтов;</p> <p>- выпас сельскохозяйственных животных и организация для них летних лагерей, ванн.</p>	
7	<p>Зоны санитарной охраны источников питьевого и хозяйственно-бытового водоснабжения, а также водоснабжаемые в установливаемые в случаях, предусмотренных Водным кодексом Российской Федерации, в отношении подземных водных объектов зоны специальной охраны</p>	<p>Водный кодекс Российской Федерации</p> <p>СанПиН 2.1.4.1110-02 «Зоны санитарной охраны источников водоснабжения и водопроводов питьевого назначения»</p>

2. Во втором поясе запрещено:

- закачка отработанных вод в подземные горизонты, подземное складирование твёрдых отходов и разработка недр земли;
 - размещение кладбищ, скотомогильников, полей ассенизации, полей фильтрации, навозохранилищ, силосных траншей, животноводческих и птицеводческих предприятий и других объектов, обусловливающих опасность микробного загрязнения подземных вод;
 - применение удобрений и ядохимикатов;
 - рубка леса главного пользования и реконструкции;
 - размещение складов горюче-смазочных материалов, ядохимикатов и минеральных удобрений, накопителей промстоков, шламоохранилищ и других объектов, обусловливающих опасность химического загрязнения подземных вод.
- Бурение новых скважин и новое строительство, связанное с нарушением почвенного покрова, производится при обязательном согласовании с центром государственного санитарно-эпидемиологического надзора.

3. В третьем поясе запрещено:

- закачка отработанных вод в подземные горизонты, подземное складирование твёрдых отходов и разработка недр земли;
 - размещение складов горюче-смазочных материалов, ядохимикатов и минеральных удобрений, накопителей промстоков, шламоохранилищ и других объектов, обусловливающих опасность химического загрязнения подземных вод. Размещение таких объектов допускается в пределах третьего пояса зоны санитарной охраны только при использовании защищённых подземных вод, при условии выполнения специальных мероприятий по защите водоносного горизонта от загрязнения при наличии санитарно-эпидемиологического заключения центра государственного санитарно-эпидемиологического надзора, выданного с учётом заключения органов геологического контроля.
- Бурение новых скважин и новое строительство, связанное с нарушением почвенного покрова, производится при обязательном согласовании с центром государственного санитарно-эпидемиологического надзора.

На территории зоны санитарной охраны поверхностных источников водоснабжения:

1. В первом поясе не допускается:

- посадка высокоствольных деревьев;
- все виды строительства, не имеющие непосредственного отношения к эксплуатации, реконструкции и расширению водопроводных сооружений, в том числе прокладка трубопроводов различного назначения;
- размещение жилых и хозяйственно-бытовых зданий;
- проживание людей;
- применение ядохимикатов и удобрений;
- спуск любых сточных вод, в том числе сточных вод водного транспорта;
- купание, стирка белья, водопой скота и другие виды водопользования, оказывающие влияние на качество воды.

2. Во втором поясе не допускается:

- рубка леса главного пользования и реконструкции, а также закрепление за лесозаготовительными предприятиями древесины на корню и лесосечного фонда долгосрочного пользования (допускается только рубки ухода и санитарные рубки леса);
- расположение стойбищ и выпас скота, а также всякое другое использование водоема и земельных участков, лесных угодий в пределах прибрежной полосы шириной не менее 500 м, которое может привести к ухудшению качества или уменьшению количества воды источника водоснабжения;
- отведение сточных вод в зоне водосбора источника водоснабжения, включая его притоки, не отвечающих гигиеническим требованиям к охране поверхностных вод;
- размещение кладбищ, скотомогильников, полей ассенизации, полей фильтрации, навозохранилищ, силосных траншей, животноводческих и птицеводческих предприятий и других объектов, обуславливающих опасность микробного загрязнения подземных вод;
- применение удобрений и ядохимикатов;
- рубка леса главного пользования и реконструкции;
- сброс промышленных, сельскохозяйственных, городских и ливневых сточных вод, содержание в которых химических веществ

и микроорганизмов превышает установленные санитарными правилами гигиенические нормативы качества воды (с учетом Определения Верховного Суда Российской Федерации от 25.09.2014 № АПЛ14-393);

- размещение складов горюче-смазочных материалов, ядохимикатов и минеральных удобрений, накопителей промстоков, шламохранилищ и других объектов, обусловливающих опасность химического загрязнения подземных вод.

Регулирование отведения территории для нового строительства жилых, промышленных и сельскохозяйственных объектов, а также согласование изменений технологий действующих предприятий, связанных с повышением степени опасности загрязнения сточными водами источника водоснабжения производится при согласовании с центром государственного санитарно-эпидемиологического надзора.

Все работы, в том числе добыча песка, гравия, донноуглубительные, в пределах акватории зоны санитарной охраны допускаются по согласованию с центром государственного санитарно - эпидемиологического надзора лишь при обосновании гидрологическими расчетами отсутствия ухудшения качества воды в створе водозабора.

Использование химических методов борьбы с эвтрофикацией водоемов допускается при условии применения препаратов, имеющих положительное санитарно - эпидемиологическое заключение государственной санитарно - эпидемиологической службы Российской Федерации.

Использование источников водоснабжения в пределах второго пояса зоны санитарной охраны для купания, туризма, водного спорта и рыбной ловли допускается в установленных местах при условии соблюдения гигиенических требований к охране поверхностных вод, а также гигиенических требований к зонам рекреации водных объектов.

3. В третьем поясе не допускается отведение сточных вод в зоне водосбора источника водоснабжения, включая его притоки, не отвечающих гигиеническим требованиям к охране поверхностных вод.

	<p>Регулирование отведения территории для нового строительства жилых, промышленных и сельскохозяйственных объектов, а также согласование изменений технологий действующих предприятий, связанных с повышением степени опасности загрязнения сточными водами источника водоснабжения производится при согласовании с центром государственного санитарно-эпидемиологического надзора.</p> <p>Все работы, в том числе добыча песка, гравия, донноуглубительные, в пределах акватории зоны санитарной охраны допускаются по согласованию с центром государственного санитарно-эпидемиологического надзора лишь при обосновании гидрологических расчетами отсутствия ухудшения качества воды в створе водозабора.</p> <p>Использование химических методов борьбы с эвтрофикацией водоемов допускается при условии применения препаратов, имеющих положительное санитарно-эпидемиологическое заключение государственной санитарно-эпидемиологической службы Российской Федерации.</p>	
8	<p>Зоны затопления и подтопления</p> <p>В зонах затопления и подтопления запрещается:</p> <ul style="list-style-type: none"> - размещение новых населенных пунктов и строительство объектов капитального строительства без обеспечения инженерной защиты таких населенных пунктов и объектов от затопления, подтопления; - использование сточных вод в целях регулирования плодородия почв; - размещение кладбищ, скотомогильников, объектов размещения отходов производства и потребления, химических, взрывчатых, токсичных, отравляющих и ядовитых веществ, пунктов хранения и захоронения радиоактивных отходов; - осуществление авиационных мер по борьбе с вредными организмами. 	Водный кодекс Российской Федерации
9	<p>Санитарно-защитная зона</p> <p>В границах санитарно-защитной зоны не допускается использования земельных участков в целях:</p> <ul style="list-style-type: none"> - размещения жилой застройки, объектов образовательного и медицинского назначения, спортивных сооружений открытого типа, организаций отдыха детей и их оздоровления, зон рекреационного назначения и для ведения садоводства; - размещения объектов для производства и хранения лекарственных 	Постановление Правительства Российской Федерации от 03.03.2018 № 222 «Об утверждении Правил установления санитарно-защитных зон и использования земельных участков, расположенных в границах санитарно-защитных зон»

		<p>средств, объектов пищевых отраслей промышленности, оптовых складов продовольственного сырья и пищевой продукции, комплексов водопроводных сооружений для подготовки и хранения питьевой воды, использования земельных участков в целях производства, хранения и переработки сельскохозяйственной продукции, предназначенной для дальнейшего использования в качестве пищевой продукции, если химическое, физическое и (или) биологическое воздействие объекта, в отношении которого установлена санитарно-защитная зона, приведет к нарушению качества и безопасности таких средств, сырья, воды и продукции в соответствии с установленными требованиями.</p>	
10	<p>Охранная зона пунктов государственной геодезической сети, государственной нивелирной сети и государственной гравиметрической сети</p>	<p>В пределах границ охранных зон пунктов запрещается использование земельных участков для осуществления видов деятельности, приводящих к повреждению или уничтожению наружных опознавательных знаков пунктов, нарушению неизменности местоположения их центров, уничтожению, перемещению, засыпке или повреждению составных частей пунктов.</p> <p>Также на земельных участках в границах охранных зон пунктов запрещается проведение работ, размещение объектов и предметов, которые могут препятствовать доступу к пунктам.</p>	<p>Постановление Правительства Российской Федерации от 21.08.2019 № 1080 «Об охранных зонах пунктов государственной геодезической сети, государственной нивелирной сети и государственной гравиметрической сети»</p>
11	<p>Зона минимальных расстояний до магистральных или промышленных трубопроводов (газопроводов, нефтепроводов и нефтепродуктопроводов, аммиакопроводов)</p>	<p>Перечень ограничений использования земельных участков в границах зоны минимальных расстояний до магистральных или промышленных трубопроводов определяется Правительством Российской Федерации в положении о данном виде зоны с особыми условиями использования территории.</p>	

Приложение № 1
к правилам землепользования и застройки
Песковского сельского поселения
Петропавловского муниципального района
Воронежской области

СВЕДЕНИЯ О ГРАНИЦАХ ТЕРРИТОРИАЛЬНЫХ ЗОН,
СОДЕРЖАЩИЕ ГРАФИЧЕСКОЕ ОПИСАНИЕ МЕСТОПОЛОЖЕНИЯ
ГРАНИЦ ТЕРРИТОРИАЛЬНЫХ ЗОН, ПЕРЕЧЕНЬ КООРДИНАТ
ХАРАКТЕРНЫХ ТОЧЕК ГРАНИЦ ТЕРРИТОРИАЛЬНЫХ ЗОН
СЕЛА ПЕСКИ

ОПИСАНИЕ МЕСТОПОЛОЖЕНИЯ ГРАНИЦ

Зона застройки индивидуальными жилыми домами села Пески - Ж1/1

 (наименование объекта, местоположение границ которого описано
 (далее - объект)

Раздел 1

Сведения об объекте		
№ п/п	Характеристики объекта	Описание характеристик
1	2	3
1	Местоположение объекта	Воронежская область, Петропавловский муниципальный район, Песковское сельское поселение, село Пески
2	Площадь объекта \pm величина погрешности определения площади ($P \pm \Delta P$)	4250179 \pm 7216 м ²
3	Иные характеристики объекта	-

Сведения о местоположении границ объекта					
1. Система координат: МСК - 36, зона 2					
2. Сведения о характерных точках границ объекта					
Обозначение характерных точек границ	Координаты, м		Метод определения координат характерной точки	Средняя квадратическая погрешность положения характерной точки (Mt), м	Описание обозначения точки на местности (при наличии)
	X	Y			
1	2	3	4	5	6
1	359924.12	2208358.57	Картометрический	1.00	-
2	359937.04	2208449.67	Аналитический	0.10	-
3	359990.98	2208480.93	Аналитический	0.10	-
4	360021.02	2208536.46	Аналитический	0.10	-
5	360023.60	2208630.21	Аналитический	0.10	-
6	360070.44	2208697.63	Аналитический	0.10	-
7	360081.29	2208787.13	Аналитический	0.10	-
8	360101.42	2208784.95	Аналитический	0.10	-
9	360195.96	2208828.60	Аналитический	0.10	-
10	360194.36	2208837.00	Аналитический	0.10	-
11	360147.80	2208850.63	Аналитический	0.10	-
12	360150.07	2208885.16	Аналитический	0.10	-
13	360131.88	2208913.40	Аналитический	0.10	-
14	360094.49	2208970.65	Аналитический	0.10	-
15	360075.39	2209050.25	Аналитический	0.10	-
16	359957.66	2208948.15	Аналитический	0.10	-
17	359824.76	2208972.36	Аналитический	0.10	-
18	359661.60	2209053.63	Аналитический	0.10	-
19	359653.38	2209038.22	Аналитический	0.10	-
20	359614.69	2209018.96	Аналитический	0.10	-
21	359557.97	2209013.90	Аналитический	0.10	-
22	359517.42	2209050.34	Картометрический	1.00	-
23	359447.66	2208958.61	Картометрический	1.00	-
24	359387.23	2209004.13	Картометрический	1.00	-
25	359342.18	2208966.93	Картометрический	1.00	-
26	359241.70	2208885.28	Картометрический	1.00	-
27	359174.12	2208837.10	Картометрический	1.00	-
28	359161.23	2208850.98	Аналитический	0.10	-
29	359116.11	2208906.20	Аналитический	0.10	-
30	359088.77	2208937.55	Картометрический	1.00	-
31	358897.73	2208739.90	Картометрический	1.00	-
32	358932.94	2208738.49	Картометрический	1.00	-
33	358953.59	2208693.75	Картометрический	1.00	-
34	358947.74	2208662.23	Картометрический	1.00	-
35	358946.29	2208646.91	Картометрический	1.00	-

1	2	3	4	5	6
36	358909.69	2208613.73	Картометрический	1.00	-
37	358932.64	2208575.86	Картометрический	1.00	-
38	358912.47	2208494.40	Картометрический	1.00	-
39	358837.49	2208464.03	Картометрический	1.00	-
40	358848.00	2208421.27	Картометрический	1.00	-
41	358760.65	2208348.63	Картометрический	1.00	-
42	358732.63	2208385.59	Картометрический	1.00	-
43	358701.01	2208360.57	Картометрический	1.00	-
44	358753.34	2208260.88	Картометрический	1.00	-
45	358812.00	2208148.24	Картометрический	1.00	-
46	358602.80	2208035.54	Аналитический	0.10	-
47	358783.17	2208022.36	Аналитический	0.10	-
48	358895.74	2208001.46	Аналитический	0.10	-
49	358947.64	2207960.12	Аналитический	0.10	-
50	359057.37	2208101.64	Аналитический	0.10	-
51	359037.24	2208129.82	Картометрический	1.00	-
52	359053.67	2208145.96	Картометрический	1.00	-
53	359096.71	2208140.04	Картометрический	1.00	-
54	359114.73	2208137.03	Картометрический	1.00	-
55	359112.63	2208150.01	Картометрический	1.00	-
56	359115.77	2208186.07	Картометрический	1.00	-
57	359115.55	2208215.13	Картометрический	1.00	-
58	359114.07	2208256.41	Картометрический	1.00	-
59	359115.06	2208277.06	Картометрический	1.00	-
60	359109.97	2208291.93	Картометрический	1.00	-
61	359104.09	2208310.62	Картометрический	1.00	-
62	359104.76	2208322.09	Картометрический	1.00	-
63	359121.31	2208367.89	Картометрический	1.00	-
64	359141.36	2208411.27	Картометрический	1.00	-
65	359162.36	2208434.88	Картометрический	1.00	-
66	359183.64	2208452.70	Картометрический	1.00	-
67	359228.25	2208467.96	Картометрический	1.00	-
68	359264.56	2208468.63	Картометрический	1.00	-
69	359298.29	2208458.57	Картометрический	1.00	-
70	359326.21	2208456.88	Картометрический	1.00	-
71	359364.06	2208455.64	Картометрический	1.00	-
72	359392.00	2208451.66	Картометрический	1.00	-
73	359421.91	2208440.04	Картометрический	1.00	-
74	359454.89	2208427.30	Картометрический	1.00	-
75	359488.23	2208417.24	Картометрический	1.00	-
76	359520.76	2208413.29	Картометрический	1.00	-
77	359563.17	2208415.54	Картометрический	1.00	-
78	359582.31	2208412.63	Картометрический	1.00	-
79	359596.89	2208405.10	Картометрический	1.00	-
80	359608.04	2208397.16	Картометрический	1.00	-
81	359631.78	2208391.99	Картометрический	1.00	-
82	359678.09	2208385.86	Картометрический	1.00	-

1	2	3	4	5	6
83	359712.51	2208384.22	Картометрический	1.00	-
84	359731.66	2208379.40	Картометрический	1.00	-
85	359741.65	2208372.60	Картометрический	1.00	-
86	359771.12	2208368.62	Картометрический	1.00	-
87	359818.50	2208370.52	Картометрический	1.00	-
88	359873.51	2208375.16	Картометрический	1.00	-
89	359903.36	2208371.57	Картометрический	1.00	-
90	359919.09	2208363.67	Картометрический	1.00	-
1	359924.12	2208358.57	Картометрический	1.00	-
91	358873.84	2208749.11	Картометрический	1.00	-
92	358773.81	2208902.60	Картометрический	1.00	-
93	358498.84	2208467.34	Картометрический	1.00	-
94	358313.63	2208698.70	Картометрический	1.00	-
95	358220.67	2208613.48	Картометрический	1.00	-
96	358250.89	2208573.96	Картометрический	1.00	-
97	358121.31	2208419.49	Картометрический	1.00	-
98	358027.96	2208311.52	Картометрический	1.00	-
99	358005.11	2208325.08	Картометрический	1.00	-
100	357978.13	2208297.54	Картометрический	1.00	-
101	357928.99	2208236.14	Аналитический	0.10	-
102	357908.78	2208248.59	Аналитический	0.10	-
103	357823.39	2208342.30	Картометрический	1.00	-
104	357819.10	2208367.83	Картометрический	1.00	-
105	357760.47	2208460.38	Картометрический	1.00	-
106	357632.17	2208630.13	Картометрический	1.00	-
107	357593.43	2208670.12	Картометрический	1.00	-
108	357624.51	2208708.80	Картометрический	1.00	-
109	357606.05	2208732.84	Аналитический	0.10	-
110	357597.35	2208737.64	Аналитический	0.10	-
111	357561.67	2208702.11	Аналитический	0.10	-
112	357498.49	2208674.73	Аналитический	0.10	-
113	357370.84	2208651.67	Аналитический	0.10	-
114	357343.87	2208645.05	Картометрический	1.00	-
115	357219.88	2208702.77	Картометрический	1.00	-
116	357195.31	2208698.50	Картометрический	1.00	-
117	356873.84	2208348.21	Картометрический	1.00	-
118	356885.76	2208329.03	Аналитический	0.10	-
119	356882.11	2208317.77	Аналитический	0.10	-
120	356864.62	2208298.76	Аналитический	0.10	-
121	356840.61	2208277.88	Аналитический	0.10	-
122	356783.22	2208235.35	Аналитический	0.10	-
123	356746.71	2208204.93	Аналитический	0.10	-
124	356711.68	2208168.56	Аналитический	0.10	-
125	356664.94	2208117.41	Аналитический	0.10	-
126	356634.08	2208080.40	Аналитический	0.10	-
127	356616.64	2208055.94	Аналитический	0.10	-
128	356590.92	2208006.03	Аналитический	0.10	-

1	2	3	4	5	6
129	356570.41	2207960.06	Аналитический	0.10	-
130	356539.47	2207892.14	Аналитический	0.10	-
131	356515.79	2207830.84	Аналитический	0.10	-
132	356487.79	2207748.66	Аналитический	0.10	-
133	356473.81	2207726.48	Картометрический	1.00	-
134	356683.88	2207510.87	Картометрический	1.00	-
135	356766.66	2207398.96	Картометрический	1.00	-
136	356866.43	2207218.76	Картометрический	1.00	-
137	356947.41	2207138.93	Картометрический	1.00	-
138	357054.13	2207091.14	Картометрический	1.00	-
139	357227.72	2207044.38	Картометрический	1.00	-
140	357251.55	2207038.46	Аналитический	0.10	-
141	357414.33	2206997.91	Аналитический	0.10	-
142	357461.62	2206986.76	Картометрический	1.00	-
143	357468.17	2207013.91	Картометрический	1.00	-
144	357474.60	2207033.01	Картометрический	1.00	-
145	357479.93	2207042.24	Картометрический	1.00	-
146	357476.46	2207044.93	Картометрический	1.00	-
147	357494.10	2207068.00	Картометрический	1.00	-
148	357512.63	2207054.35	Картометрический	1.00	-
149	357538.60	2207035.16	Картометрический	1.00	-
150	357556.17	2207055.50	Аналитический	0.10	-
151	357564.41	2207049.73	Аналитический	0.10	-
152	357568.94	2207046.43	Аналитический	0.10	-
153	357578.96	2207036.16	Картометрический	1.00	-
154	357580.93	2207035.21	Картометрический	1.00	-
155	357608.89	2207024.73	Картометрический	1.00	-
156	357604.16	2207013.93	Картометрический	1.00	-
157	357609.25	2207012.04	Картометрический	1.00	-
158	357596.56	2206993.48	Картометрический	1.00	-
159	357592.60	2206986.32	Картометрический	1.00	-
160	357584.44	2206970.19	Картометрический	1.00	-
161	357583.03	2206966.58	Картометрический	1.00	-
162	357572.24	2206940.07	Картометрический	1.00	-
163	357596.47	2206922.03	Картометрический	1.00	-
164	357646.64	2206892.09	Картометрический	1.00	-
165	357642.86	2206879.87	Картометрический	1.00	-
166	357639.73	2206870.59	Картометрический	1.00	-
167	357636.00	2206846.95	Картометрический	1.00	-
168	357606.97	2206846.46	Картометрический	1.00	-
169	357605.95	2206843.40	Картометрический	1.00	-
170	357545.27	2206851.82	Картометрический	1.00	-
171	357528.72	2206732.99	Картометрический	1.00	-
172	357521.10	2206697.20	Картометрический	1.00	-
173	357482.65	2206578.25	Картометрический	1.00	-
174	357430.94	2206441.46	Картометрический	1.00	-
175	357444.25	2206439.46	Картометрический	1.00	-
176	357473.98	2206432.58	Картометрический	1.00	-

1	2	3	4	5	6
177	357503.81	2206422.00	Картометрический	1.00	-
178	357709.31	2206336.26	Картометрический	1.00	-
179	357739.39	2206325.61	Аналитический	0.10	-
180	357753.51	2206387.31	Аналитический	0.10	-
181	357823.59	2206529.63	Аналитический	0.10	-
182	357846.50	2206621.27	Аналитический	0.10	-
183	357857.01	2206936.46	Аналитический	0.10	-
184	357871.21	2206980.30	Аналитический	0.10	-
185	357905.53	2207037.98	Аналитический	0.10	-
186	357906.43	2207128.73	Аналитический	0.10	-
187	357842.81	2207183.36	Аналитический	0.10	-
188	357927.45	2207271.23	Аналитический	0.10	-
189	358014.42	2207411.93	Аналитический	0.10	-
190	358059.17	2207524.60	Аналитический	0.10	-
191	358076.42	2207551.91	Аналитический	0.10	-
192	358101.40	2207575.09	Аналитический	0.10	-
193	358128.89	2207644.45	Аналитический	0.10	-
194	358221.79	2207703.21	Аналитический	0.10	-
195	358359.98	2207853.26	Аналитический	0.10	-
196	358383.66	2207888.41	Аналитический	0.10	-
197	358402.02	2207955.87	Аналитический	0.10	-
198	358352.96	2208111.06	Картометрический	1.00	-
199	358371.16	2208160.45	Картометрический	1.00	-
200	358344.05	2208180.98	Картометрический	1.00	-
201	358398.67	2208285.57	Картометрический	1.00	-
202	358454.26	2208354.90	Картометрический	1.00	-
203	358664.59	2208541.43	Картометрический	1.00	-
204	358727.48	2208580.50	Картометрический	1.00	-
205	358794.63	2208667.24	Картометрический	1.00	-
91	358873.84	2208749.11	Картометрический	1.00	-
206	357651.23	2207213.41	Картометрический	1.00	-
207	357655.66	2207224.08	Картометрический	1.00	-
208	357654.62	2207231.11	Картометрический	1.00	-
209	357647.59	2207235.01	Картометрический	1.00	-
210	357609.85	2207241.00	Картометрический	1.00	-
211	357575.23	2207250.11	Картометрический	1.00	-
212	357523.43	2207264.95	Картометрический	1.00	-
213	357463.82	2207279.26	Картометрический	1.00	-
214	357415.15	2207290.19	Картометрический	1.00	-
215	357385.48	2207296.96	Картометрический	1.00	-
216	357346.17	2207298.52	Картометрический	1.00	-
217	357292.03	2207305.81	Картометрический	1.00	-
218	357257.58	2207310.41	Картометрический	1.00	-
219	357288.16	2207359.89	Картометрический	1.00	-
220	357302.33	2207381.89	Картометрический	1.00	-
221	357389.02	2207508.76	Аналитический	0.10	-
222	357461.38	2207615.21	Аналитический	0.10	-

1	2	3	4	5	6
223	357540.66	2207748.45	Аналитический	0.10	-
224	357552.95	2207765.43	Аналитический	0.10	-
225	357584.42	2207818.98	Картометрический	1.00	-
226	357620.65	2207874.77	Картометрический	1.00	-
227	357578.61	2207925.51	Картометрический	1.00	-
228	357451.76	2208117.06	Картометрический	1.00	-
229	357454.70	2208139.67	Картометрический	1.00	-
230	357483.90	2208186.60	Картометрический	1.00	-
231	357472.86	2208199.76	Картометрический	1.00	-
232	357404.30	2208190.08	Картометрический	1.00	-
233	357365.37	2208198.79	Картометрический	1.00	-
234	357233.87	2208042.50	Картометрический	1.00	-
235	357154.06	2207937.14	Картометрический	1.00	-
236	357142.82	2207907.30	Картометрический	1.00	-
237	357141.08	2207859.47	Картометрический	1.00	-
238	357113.39	2207798.26	Картометрический	1.00	-
239	357089.49	2207742.16	Картометрический	1.00	-
240	357064.89	2207687.38	Картометрический	1.00	-
241	357028.16	2207622.40	Картометрический	1.00	-
242	357013.44	2207554.22	Картометрический	1.00	-
243	357019.79	2207489.93	Картометрический	1.00	-
244	357026.98	2207478.02	Картометрический	1.00	-
245	357021.46	2207480.58	Картометрический	1.00	-
246	357016.35	2207479.75	Картометрический	1.00	-
247	357009.05	2207475.48	Картометрический	1.00	-
248	357007.91	2207466.81	Картометрический	1.00	-
249	357025.50	2207426.06	Картометрический	1.00	-
250	357038.51	2207399.52	Картометрический	1.00	-
251	357052.57	2207370.88	Картометрический	1.00	-
252	357068.18	2207353.44	Картометрический	1.00	-
253	357108.27	2207321.17	Картометрический	1.00	-
254	357132.48	2207306.07	Картометрический	1.00	-
255	357153.82	2207297.22	Картометрический	1.00	-
256	357189.74	2207289.67	Картометрический	1.00	-
257	357273.59	2207282.36	Аналитический	0.10	-
258	357348.71	2207272.89	Картометрический	1.00	-
259	357358.71	2207274.16	Картометрический	1.00	-
260	357366.20	2207278.77	Картометрический	1.00	-
261	357370.80	2207281.00	Картометрический	1.00	-
262	357393.65	2207272.36	Картометрический	1.00	-
263	357421.66	2207259.48	Картометрический	1.00	-
264	357507.55	2207237.09	Картометрический	1.00	-
265	357589.02	2207217.05	Картометрический	1.00	-
266	357629.63	2207209.24	Картометрический	1.00	-
267	357642.38	2207210.02	Картометрический	1.00	-
206	357651.23	2207213.41	Картометрический	1.00	-
268	357730.54	2206302.57	Картометрический	1.00	-

1	2	3	4	5	6
269	357701.51	2206317.48	Картометрический	1.00	-
270	357512.69	2206396.07	Картометрический	1.00	-
271	357476.37	2206409.95	Картометрический	1.00	-
272	357425.41	2206425.18	Картометрический	1.00	-
273	357401.40	2206346.06	Картометрический	1.00	-
274	357380.91	2206260.70	Картометрический	1.00	-
275	357372.03	2206226.76	Картометрический	1.00	-
276	357336.41	2206114.91	Картометрический	1.00	-
277	357307.77	2206037.58	Картометрический	1.00	-
278	357298.96	2206018.31	Картометрический	1.00	-
279	357295.95	2205992.39	Картометрический	1.00	-
280	357296.15	2205977.10	Картометрический	1.00	-
281	357293.79	2205966.72	Картометрический	1.00	-
282	357289.13	2205955.64	Картометрический	1.00	-
283	357268.55	2205909.51	Картометрический	1.00	-
284	357254.88	2205916.44	Картометрический	1.00	-
285	357275.63	2205961.62	Картометрический	1.00	-
286	357278.06	2205971.49	Картометрический	1.00	-
287	357281.67	2205985.52	Картометрический	1.00	-
288	357290.00	2206019.80	Картометрический	1.00	-
289	357293.97	2206031.98	Картометрический	1.00	-
290	357318.37	2206120.88	Картометрический	1.00	-
291	357353.82	2206232.21	Картометрический	1.00	-
292	357362.49	2206265.38	Картометрический	1.00	-
293	357381.28	2206322.35	Картометрический	1.00	-
294	357405.46	2206423.47	Картометрический	1.00	-
295	357370.47	2206425.75	Аналитический	0.10	-
296	357257.86	2206266.19	Аналитический	0.10	-
297	357229.84	2206232.93	Картометрический	1.00	-
298	357241.33	2206222.02	Картометрический	1.00	-
299	357214.36	2206181.78	Картометрический	1.00	-
300	357155.93	2206102.82	Картометрический	1.00	-
301	357120.78	2206054.13	Картометрический	1.00	-
302	357168.57	2206012.48	Картометрический	1.00	-
303	357084.52	2205864.21	Картометрический	1.00	-
304	357040.33	2205855.34	Картометрический	1.00	-
305	356976.23	2205908.74	Картометрический	1.00	-
306	356943.66	2205849.72	Картометрический	1.00	-
307	356897.62	2205787.05	Картометрический	1.00	-
308	356824.41	2205712.68	Картометрический	1.00	-
309	356724.90	2205653.33	Картометрический	1.00	-
310	356667.00	2205633.96	Аналитический	0.10	-
311	356516.21	2205583.52	Аналитический	0.10	-
312	356496.49	2205583.36	Аналитический	0.10	-
313	356438.00	2205560.43	Аналитический	0.10	-
314	356273.31	2205509.27	Аналитический	0.10	-
315	356178.03	2205487.64	Аналитический	0.10	-
316	356063.40	2205469.40	Аналитический	0.10	-

1	2	3	4	5	6
317	355980.54	2205478.28	Аналитический	0.10	-
318	355960.09	2205502.33	Аналитический	0.10	-
319	355769.43	2205524.94	Аналитический	0.10	-
320	355765.76	2205527.84	Аналитический	0.10	-
321	355594.61	2205538.22	Аналитический	0.10	-
322	355590.72	2205539.76	Аналитический	0.10	-
323	355460.83	2205546.39	Аналитический	0.10	-
324	355449.80	2205542.95	Аналитический	0.10	-
325	355410.02	2205543.98	Аналитический	0.10	-
326	355398.75	2205565.42	Аналитический	0.10	-
327	355376.64	2205569.79	Аналитический	0.10	-
328	355346.41	2205544.00	Аналитический	0.10	-
329	355177.57	2205549.42	Аналитический	0.10	-
330	355132.66	2205544.23	Аналитический	0.10	-
331	355130.94	2205521.48	Аналитический	0.10	-
332	355130.26	2205510.85	Аналитический	0.10	-
333	355122.22	2205424.27	Аналитический	0.10	-
334	355102.98	2205212.46	Аналитический	0.10	-
335	355120.25	2205157.26	Аналитический	0.10	-
336	355145.92	2205150.00	Аналитический	0.10	-
337	355186.59	2205162.10	Аналитический	0.10	-
338	355193.64	2205126.70	Аналитический	0.10	-
339	355209.55	2205124.22	Аналитический	0.10	-
340	355248.56	2205165.42	Аналитический	0.10	-
341	355268.48	2205191.11	Аналитический	0.10	-
342	355288.08	2205182.09	Аналитический	0.10	-
343	355391.10	2205198.01	Аналитический	0.10	-
344	355655.43	2205124.02	Аналитический	0.10	-
345	355816.35	2205060.36	Аналитический	0.10	-
346	355856.25	2205052.48	Аналитический	0.10	-
347	355950.95	2205058.12	Аналитический	0.10	-
348	356033.16	2205082.63	Аналитический	0.10	-
349	356098.96	2205107.04	Аналитический	0.10	-
350	356308.52	2205150.76	Аналитический	0.10	-
351	356479.57	2205153.41	Аналитический	0.10	-
352	356520.05	2205169.94	Аналитический	0.10	-
353	356620.76	2205176.08	Аналитический	0.10	-
354	356698.44	2205198.08	Аналитический	0.10	-
355	356703.07	2205218.90	Аналитический	0.10	-
356	356704.10	2205223.55	Аналитический	0.10	-
357	356735.00	2205245.35	Аналитический	0.10	-
358	356833.65	2205217.67	Аналитический	0.10	-
359	356880.01	2205225.58	Аналитический	0.10	-
360	356930.14	2205251.46	Аналитический	0.10	-
361	356945.78	2205291.35	Аналитический	0.10	-
362	356926.01	2205350.11	Аналитический	0.10	-
363	356990.88	2205432.59	Аналитический	0.10	-
364	357036.88	2205425.22	Аналитический	0.10	-

1	2	3	4	5	6
365	357156.38	2205565.75	Аналитический	0.10	-
366	357168.58	2205559.42	Аналитический	0.10	-
367	357195.58	2205581.61	Картометрический	1.00	-
368	357216.54	2205592.09	Картометрический	1.00	-
369	357231.38	2205593.12	Картометрический	1.00	-
370	357223.85	2205605.67	Картометрический	1.00	-
371	357225.42	2205617.59	Картометрический	1.00	-
372	357233.57	2205626.38	Картометрический	1.00	-
373	357250.20	2205634.85	Картометрический	1.00	-
374	357266.83	2205638.93	Картометрический	1.00	-
375	357285.97	2205636.42	Картометрический	1.00	-
376	357298.84	2205631.09	Картометрический	1.00	-
377	357306.37	2205621.05	Картометрический	1.00	-
378	357307.62	2205619.79	Картометрический	1.00	-
379	357311.41	2205626.61	Картометрический	1.00	-
380	357323.56	2205633.82	Картометрический	1.00	-
381	357337.00	2205639.64	Картометрический	1.00	-
382	357358.14	2205649.96	Картометрический	1.00	-
383	357379.25	2205663.71	Картометрический	1.00	-
384	357385.86	2205672.94	Картометрический	1.00	-
385	357392.09	2205683.13	Картометрический	1.00	-
386	357402.72	2205692.59	Картометрический	1.00	-
387	357410.50	2205701.24	Картометрический	1.00	-
388	357424.39	2205707.86	Картометрический	1.00	-
389	357446.62	2205710.59	Картометрический	1.00	-
390	357476.94	2205714.68	Картометрический	1.00	-
391	357505.18	2205719.64	Картометрический	1.00	-
392	357505.78	2205759.74	Картометрический	1.00	-
393	357552.66	2205793.25	Картометрический	1.00	-
394	357571.25	2205830.43	Картометрический	1.00	-
395	357573.77	2205853.29	Картометрический	1.00	-
396	357592.89	2205915.75	Картометрический	1.00	-
397	357619.48	2205973.57	Картометрический	1.00	-
398	357634.27	2206043.62	Картометрический	1.00	-
399	357658.02	2206134.32	Картометрический	1.00	-
400	357679.13	2206217.22	Картометрический	1.00	-
401	357683.40	2206244.15	Картометрический	1.00	-
402	357690.75	2206264.77	Картометрический	1.00	-
403	357707.60	2206258.04	Картометрический	1.00	-
404	357713.37	2206273.11	Картометрический	1.00	-
268	357730.54	2206302.57	Картометрический	1.00	-
405	354798.10	2205346.72	Аналитический	0.10	-
406	354778.53	2205453.14	Картометрический	1.00	-
407	354881.74	2205524.28	Аналитический	0.10	-
408	354831.35	2205527.87	Картометрический	1.00	-
409	354799.48	2205536.65	Картометрический	1.00	-
410	354740.79	2205556.16	Картометрический	1.00	-

1	2	3	4	5	6
411	354697.95	2205571.75	Картометрический	1.00	-
412	354587.47	2205614.66	Картометрический	1.00	-
413	354471.41	2205656.77	Картометрический	1.00	-
414	354442.70	2205670.59	Картометрический	1.00	-
415	354435.42	2205675.38	Аналитический	0.10	-
416	354421.39	2205684.62	Аналитический	0.10	-
417	354401.45	2205704.19	Аналитический	0.10	-
418	354377.03	2205746.59	Аналитический	0.10	-
419	354080.47	2205720.43	Аналитический	0.10	-
420	354090.90	2205659.34	Аналитический	0.10	-
421	354087.64	2205531.84	Аналитический	0.10	-
422	354045.14	2205492.43	Аналитический	0.10	-
423	354010.82	2205481.11	Аналитический	0.10	-
424	354180.40	2205455.03	Картометрический	1.00	-
425	354341.35	2205444.28	Картометрический	1.00	-
426	354380.45	2205465.80	Картометрический	1.00	-
427	354409.76	2205506.01	Картометрический	1.00	-
428	354524.23	2205490.33	Картометрический	1.00	-
429	354624.55	2205344.68	Картометрический	1.00	-
430	354660.33	2205321.54	Аналитический	0.10	-
431	354706.42	2205341.30	Аналитический	0.10	-
432	354784.59	2205352.27	Аналитический	0.10	-
405	354798.10	2205346.72	Аналитический	0.10	-

3. Сведения о характерных точках части (частей) границы объекта

Обозначение характерных точек части границы	Координаты, м		Метод определения координат характерной точки	Средняя квадратическая погрешность положения характерной точки (Mt), м	Описание обозначения точки на местности (при наличии)
	X	Y			
1	2	3	4	5	6
Часть №					
-	-	-	-	-	-

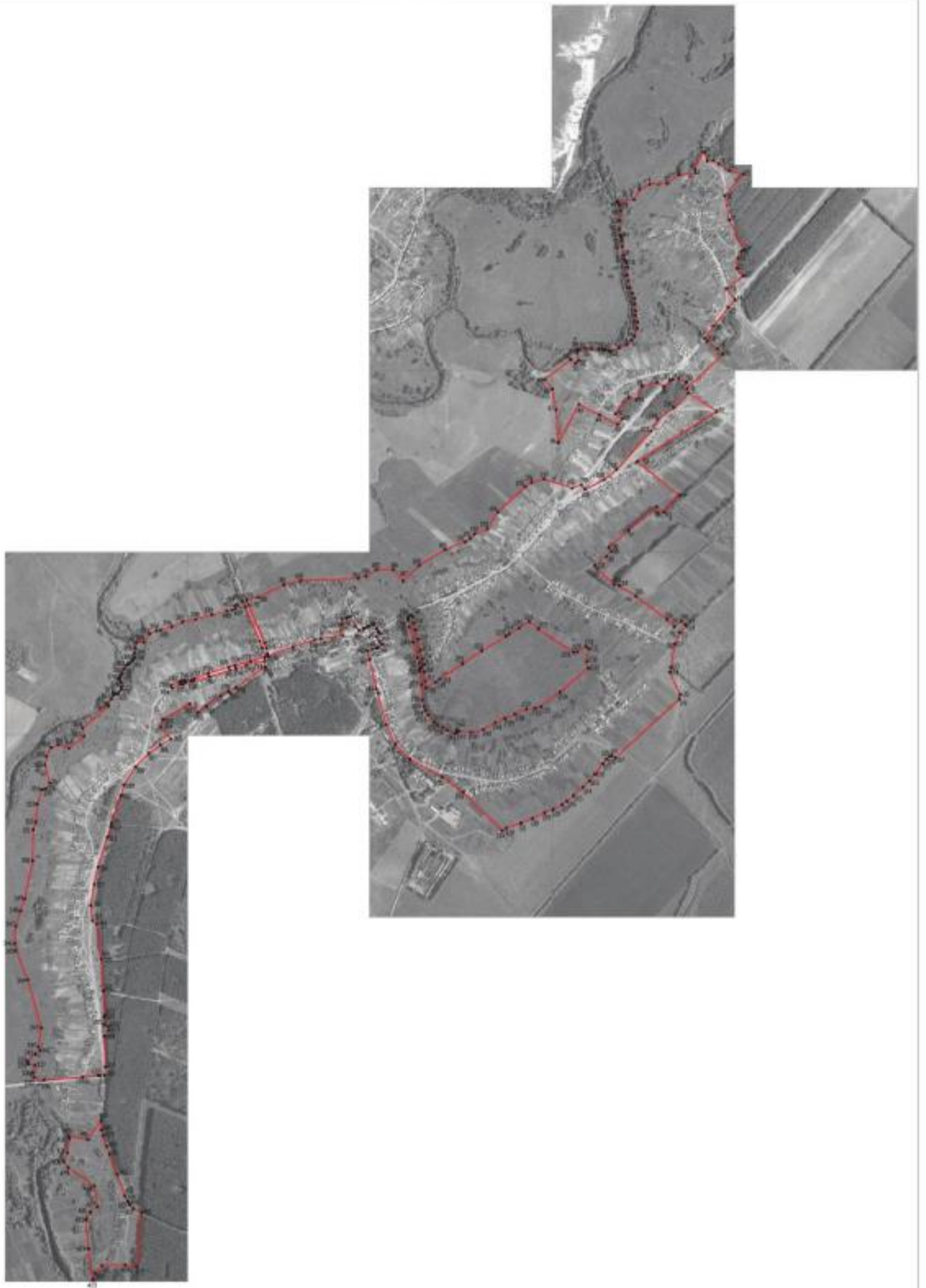

Масштаб 1:10000

Иллюстрация границ земельного участка

- границы земельного участка
- кадастровые точки границ земельного участка

Уполномоченный орган исполнительной власти
 Республики Крым
 Министерство земельных и сельскохозяйственных ресурсов
 Крымский федеральный университет имени В.И. Вернадского
 Симферополь, Крым

ОПИСАНИЕ МЕСТОПОЛОЖЕНИЯ ГРАНИЦ

Общественно-деловая зона села Пески - ОД/1

(наименование объекта, местоположение границ которого описано
(далее - объект)

Раздел 1

Сведения об объекте		
№ п/п	Характеристики объекта	Описание характеристик
1	2	3
1	Местоположение объекта	Воронежская область, Петропавловский муниципальный район, Песковское сельское поселение, село Пески
2	Площадь объекта \pm величина погрешности определения площади ($P \pm \text{Дельта } P$)	103139 \pm 1124 м ²
3	Иные характеристики объекта	-

Сведения о местоположении границ объекта					
1. Система координат: МСК - 36, зона 2					
2. Сведения о характерных точках границ объекта					
Обозначение характерных точек границ	Координаты, м		Метод определения координат характерной точки	Средняя квадратическая погрешность положения характерной точки (Mt), м	Описание обозначения точки на местности (при наличии)
	X	Y			
1	2	3	4	5	6
1	357430.94	2206441.46	Картометрический	1.00	-
2	357482.65	2206578.25	Аналитический	0.10	-
3	357521.10	2206697.20	Картометрический	1.00	-
4	357528.72	2206732.99	Картометрический	1.00	-
5	357545.27	2206851.82	Картометрический	1.00	-
6	357605.95	2206843.40	Картометрический	1.00	-
7	357606.97	2206846.46	Картометрический	1.00	-
8	357636.00	2206846.95	Картометрический	1.00	-
9	357639.73	2206870.59	Картометрический	1.00	-
10	357642.86	2206879.87	Картометрический	1.00	-
11	357646.64	2206892.09	Картометрический	1.00	-
12	357596.47	2206922.03	Картометрический	1.00	-
13	357572.24	2206940.07	Картометрический	1.00	-
14	357583.03	2206966.58	Картометрический	1.00	-
15	357584.44	2206970.19	Картометрический	1.00	-
16	357592.60	2206986.32	Картометрический	1.00	-
17	357596.56	2206993.48	Картометрический	1.00	-
18	357609.25	2207012.04	Картометрический	1.00	-
19	357604.16	2207013.93	Картометрический	1.00	-
20	357608.89	2207024.73	Картометрический	1.00	-
21	357580.93	2207035.21	Картометрический	1.00	-
22	357578.96	2207036.16	Картометрический	1.00	-
23	357568.94	2207046.43	Аналитический	0.10	-
24	357564.41	2207049.73	Аналитический	0.10	-
25	357556.17	2207055.50	Аналитический	0.10	-
26	357538.60	2207035.16	Картометрический	1.00	-
27	357512.63	2207054.35	Картометрический	1.00	-
28	357494.10	2207068.00	Картометрический	1.00	-
29	357476.46	2207044.93	Картометрический	1.00	-
30	357479.93	2207042.24	Картометрический	1.00	-
31	357474.60	2207033.01	Картометрический	1.00	-
32	357468.17	2207013.91	Картометрический	1.00	-
33	357461.62	2206986.76	Картометрический	1.00	-
34	357414.33	2206997.91	Аналитический	0.10	-
35	357251.55	2207038.46	Аналитический	0.10	-

1	2	3	4	5	6
36	357227.72	2207044.38	Картометрический	1.00	-
37	357216.88	2207030.06	Картометрический	1.00	-
38	357240.59	2207022.89	Аналитический	0.10	-
39	357395.51	2206971.49	Аналитический	0.10	-
40	357406.00	2206954.84	Аналитический	0.10	-
41	357418.67	2206933.84	Аналитический	0.10	-
42	357400.94	2206911.76	Аналитический	0.10	-
43	357379.94	2206888.23	Аналитический	0.10	-
44	357328.91	2206825.98	Аналитический	0.10	-
45	357324.75	2206807.37	Картометрический	1.00	-
46	357316.78	2206768.31	Картометрический	1.00	-
47	357371.24	2206681.68	Картометрический	1.00	-
48	357417.11	2206668.68	Картометрический	1.00	-
49	357403.85	2206606.86	Картометрический	1.00	-
50	357299.69	2206471.60	Картометрический	1.00	-
51	357270.44	2206440.60	Аналитический	0.10	-
52	357310.58	2206440.42	Аналитический	0.10	-
53	357329.83	2206441.43	Аналитический	0.10	-
54	357368.57	2206443.46	Картометрический	1.00	-
55	357399.75	2206443.06	Картометрический	1.00	-
1	357430.94	2206441.46	Картометрический	1.00	-

3. Сведения о характерных точках части (частей) границы объекта

Обозначение характерных точек части границы	Координаты, м		Метод определения координат характерной точки	Средняя квадратическая погрешность положения характерной точки (Mt), м	Описание обозначения точки на местности (при наличии)
	X	Y			
1	2	3	4	5	6
Часть №					
-	-	-	-	-	-

План границ объекта



Масштаб 1:5000

Используемые условные знаки и обозначения :



границы территориальной зоны

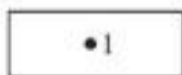

характерная точка границ территориальной зоны

Руководитель БУВО «Нормативно-проектный центр»

Подпись *Ю.В. Шалыгина* Ю.В. Шалыгина Дата « 06 » апреля 2021 г.

Место для оттиска печати (при наличии) лица, составившего описание местоположения границ объекта



ОПИСАНИЕ МЕСТОПОЛОЖЕНИЯ ГРАНИЦ

Производственная зона села Пески - П1/1

(наименование объекта, местоположение границ которого описано
(далее - объект)

Раздел 1

Сведения об объекте

Сведения об объекте		
№ п/п	Характеристики объекта	Описание характеристик
1	2	3
1	Местоположение объекта	Воронежская область, Петропавловский муниципальный район, Песковское сельское поселение, село Пески
2	Площадь объекта \pm величина погрешности определения площади ($P \pm \Delta P$)	144836 \pm 1332 м ²
3	Иные характеристики объекта	-



Сведения о местоположении границ объекта					
1. Система координат: МСК - 36, зона 2					
2. Сведения о характерных точках границ объекта					
Обозначение характерных точек границ	Координаты, м		Метод определения координат характерной точки	Средняя квадратическая погрешность положения характерной точки (Mt), м	Описание обозначения точки на местности (при наличии)
	X	Y			
1	2	3	4	5	6
1	358519.73	2208285.57	Картометрический	1.00	-
2	358454.26	2208354.90	Картометрический	1.00	-
3	358398.67	2208285.57	Картометрический	1.00	-
4	358344.05	2208180.98	Картометрический	1.00	-
5	358371.16	2208160.45	Картометрический	1.00	-
1	358519.73	2208285.57	Картометрический	1.00	-
6	356866.43	2207218.76	Картометрический	1.00	-
7	356766.66	2207398.96	Картометрический	1.00	-
8	356683.88	2207510.87	Картометрический	1.00	-
9	356473.81	2207726.48	Картометрический	1.00	-
10	356487.79	2207748.66	Аналитический	0.10	-
11	356439.47	2207793.64	Аналитический	0.10	-
12	356433.72	2207797.77	Аналитический	0.10	-
13	356421.57	2207792.80	Аналитический	0.10	-
14	356401.26	2207791.71	Аналитический	0.10	-
15	356371.12	2207764.23	Аналитический	0.10	-
16	356370.90	2207760.49	Аналитический	0.10	-
17	356378.42	2207743.52	Аналитический	0.10	-
18	356380.37	2207717.55	Аналитический	0.10	-
19	356392.69	2207706.33	Аналитический	0.10	-
20	356407.53	2207688.63	Аналитический	0.10	-
21	356414.40	2207659.47	Аналитический	0.10	-
22	356459.49	2207689.26	Аналитический	0.10	-
23	356480.96	2207660.27	Аналитический	0.10	-
24	356367.33	2207529.73	Аналитический	0.10	-
25	356370.78	2207525.30	Аналитический	0.10	-
26	356494.88	2207355.64	Аналитический	0.10	-
27	356577.12	2207200.79	Аналитический	0.10	-
28	356624.62	2207267.04	Картометрический	1.00	-
29	356679.47	2207227.65	Картометрический	1.00	-
30	356728.80	2207202.88	Картометрический	1.00	-
31	356814.01	2207161.19	Картометрический	1.00	-
6	356866.43	2207218.76	Картометрический	1.00	-

3. Сведения о характерных точках части (частей) границы объекта					
Обозначение характерных точек части границы	Координаты, м		Метод определения координат характерной точки	Средняя квадратическая погрешность положения характерной точки (Mt), м	Описание обозначения точки на местности (при наличии)
	X	Y			
1	2	3	4	5	6
Часть №					
-	-	-	-	-	-



Масштаб 1:5000

Используемые условные знаки и обозначения:

- | | |
|---|---|
|  | границы территориальной зоны |
|  | характерная точка границ территориальной зоны |

Руководитель БУВО «Нормативно-проектный центр»
 Подпись *Ю.В. Шалыгина* Ю.В. Шалыгина Дата « 06 » апреля 2021 г.
 Место для оттиска печати (при наличии) и подписи исполнителя границ объекта



ОПИСАНИЕ МЕСТОПОЛОЖЕНИЯ ГРАНИЦ

Зона улиц, дорог, инженерной и транспортной инфраструктуры села Пески - ИТ1/1

(наименование объекта, местоположение границ которого описано
(далее - объект)

Раздел 1

Сведения об объекте		
№ п/п	Характеристики объекта	Описание характеристик
1	2	3
1	Местоположение объекта	Воронежская область, Петропавловский муниципальный район, Песковское сельское поселение, село Пески
2	Площадь объекта \pm величина погрешности определения площади ($P \pm \text{Дельта } P$)	25885 \pm 563 м ²
3	Иные характеристики объекта	-

Сведения о местоположении границ объекта					
1. Система координат: МСК - 36, зона 2					
2. Сведения о характерных точках границ объекта					
Обозначение характерных точек границ	Координаты, м		Метод определения координат характерной точки	Средняя квадратическая погрешность положения характерной точки (Mt), м	Описание обозначения точки на местности (при наличии)
	X	Y			
1	2	3	4	5	6
1	357942.26	2206224.73	Картометрический	1.00	-
2	357947.57	2206234.18	Картометрический	1.00	-
3	357846.48	2206273.31	Картометрический	1.00	-
4	357841.47	2206260.05	Картометрический	1.00	-
5	357939.71	2206225.74	Картометрический	1.00	-
1	357942.26	2206224.73	Картометрический	1.00	-
6	357796.85	2206277.18	Картометрический	1.00	-
7	357801.82	2206290.60	Картометрический	1.00	-
8	357735.86	2206316.13	Картометрический	1.00	-
9	357735.92	2206316.30	Картометрический	1.00	-
10	357739.39	2206325.61	Картометрический	1.00	-
11	357709.31	2206336.26	Картометрический	1.00	-
12	357503.81	2206422.00	Картометрический	1.00	-
13	357473.98	2206432.58	Картометрический	1.00	-
14	357444.25	2206439.46	Картометрический	1.00	-
15	357430.94	2206441.46	Картометрический	1.00	-
16	357399.75	2206443.06	Картометрический	1.00	-
17	357368.57	2206443.46	Картометрический	1.00	-
18	357329.83	2206441.43	Картометрический	1.00	-
19	357334.84	2206436.40	Картометрический	1.00	-
20	357369.87	2206425.96	Картометрический	1.00	-
21	357370.94	2206426.06	Картометрический	1.00	-
22	357405.46	2206423.47	Картометрический	1.00	-
23	357381.28	2206322.35	Картометрический	1.00	-
24	357362.49	2206265.38	Картометрический	1.00	-
25	357353.82	2206232.21	Картометрический	1.00	-
26	357318.37	2206120.88	Картометрический	1.00	-
27	357293.97	2206031.98	Картометрический	1.00	-
28	357290.00	2206019.80	Картометрический	1.00	-
29	357281.67	2205985.52	Картометрический	1.00	-
30	357278.06	2205971.49	Картометрический	1.00	-
31	357275.63	2205961.62	Картометрический	1.00	-
32	357254.88	2205916.44	Картометрический	1.00	-
33	357268.55	2205909.51	Картометрический	1.00	-

1	2	3	4	5	6
34	357289.13	2205955.64	Картометрический	1.00	-
35	357293.79	2205966.72	Картометрический	1.00	-
36	357296.15	2205977.10	Картометрический	1.00	-
37	357295.95	2205992.39	Картометрический	1.00	-
38	357298.96	2206018.31	Картометрический	1.00	-
39	357307.77	2206037.58	Картометрический	1.00	-
40	357336.41	2206114.91	Картометрический	1.00	-
41	357372.03	2206226.76	Картометрический	1.00	-
42	357380.91	2206260.70	Картометрический	1.00	-
43	357401.40	2206346.06	Картометрический	1.00	-
44	357425.41	2206425.18	Картометрический	1.00	-
45	357476.37	2206409.95	Картометрический	1.00	-
46	357512.69	2206396.07	Картометрический	1.00	-
47	357701.51	2206317.48	Картометрический	1.00	-
48	357730.54	2206302.57	Картометрический	1.00	-
49	357759.93	2206290.82	Картометрический	1.00	-
6	357796.85	2206277.18	Картометрический	1.00	-
50	356628.92	2206584.14	Аналитический	0.10	-
51	356640.86	2206650.07	Аналитический	0.10	-
52	356637.30	2206650.59	Аналитический	0.10	-
53	356577.97	2206598.80	Аналитический	0.10	-
54	356576.57	2206593.62	Аналитический	0.10	-
50	356628.92	2206584.14	Аналитический	0.10	-
55	354891.80	2205530.99	Картометрический	1.00	-
56	354834.17	2205536.07	Картометрический	1.00	-
57	354442.74	2205675.91	Картометрический	1.00	-
58	354435.42	2205675.38	Картометрический	1.00	-
59	354442.70	2205670.59	Картометрический	1.00	-
60	354471.41	2205656.77	Картометрический	1.00	-
61	354587.47	2205614.66	Картометрический	1.00	-
62	354697.95	2205571.75	Картометрический	1.00	-
63	354740.79	2205556.16	Картометрический	1.00	-
64	354799.48	2205536.65	Картометрический	1.00	-
65	354831.35	2205527.87	Картометрический	1.00	-
66	354881.74	2205524.28	Картометрический	1.00	-
55	354891.80	2205530.99	Картометрический	1.00	-

3. Сведения о характерных точках части (частей) границы объекта					
Обозначение характерных точек части границы	Координаты, м		Метод определения координат характерной точки	Средняя квадратическая погрешность положения характерной точки (Mt), м	Описание обозначения точки на местности (при наличии)
	X	Y			
1	2	3	4	5	6
Часть №					
-	-	-	-	-	-

ОПИСАНИЕ МЕСТОПОЛОЖЕНИЯ ГРАНИЦ

Зона сельскохозяйственного использования в границах населенного пункта села Пески -
СХ1/1

(наименование объекта, местоположение границ которого описано
(далее - объект)

Раздел 1

Сведения об объекте		
№ п/п	Характеристики объекта	Описание характеристик
1	2	3
1	Местоположение объекта	Воронежская область, Петропавловский муниципальный район, Песковское сельское поселение, село Пески
2	Площадь объекта \pm величина погрешности определения площади ($P \pm \text{Дельта } P$)	1229720+/-3881 м ²
3	Иные характеристики объекта	-

Сведения о местоположении границ объекта					
1. Система координат: МСК - 36, зона 2					
2. Сведения о характерных точках границ объекта					
Обозначение характерных точек границ	Координаты, м		Метод определения координат характерной точки	Средняя квадратическая погрешность положения характерной точки (Mt), м	Описание обозначения точки на местности (при наличии)
	X	Y			
1	2	3	4	5	6
1	359517.42	2209050.34	Картометрический	1.00	-
2	359500.69	2209065.39	Аналитический	0.10	-
3	359472.12	2209106.39	Аналитический	0.10	-
4	359390.38	2209048.87	Аналитический	0.10	-
5	359290.75	2209075.48	Аналитический	0.10	-
6	359235.00	2209122.36	Аналитический	0.10	-
7	359187.82	2209037.35	Картометрический	1.00	-
8	359221.09	2209031.64	Картометрический	1.00	-
9	359276.32	2209024.71	Картометрический	1.00	-
10	359287.21	2209006.17	Картометрический	1.00	-
11	359331.00	2208998.30	Картометрический	1.00	-
12	359342.18	2208966.93	Картометрический	1.00	-
13	359387.23	2209004.13	Картометрический	1.00	-
14	359447.66	2208958.61	Картометрический	1.00	-
1	359517.42	2209050.34	Картометрический	1.00	-
15	358773.81	2208902.60	Картометрический	1.00	-
16	358561.12	2209223.88	Аналитический	0.10	-
17	358487.38	2209178.59	Аналитический	0.10	-
18	358109.31	2208775.18	Аналитический	0.10	-
19	358074.74	2208888.29	Аналитический	0.10	-
20	358003.65	2209016.94	Аналитический	0.10	-
21	357969.40	2209112.71	Аналитический	0.10	-
22	357606.05	2208732.84	Аналитический	0.10	-
23	357624.51	2208708.80	Картометрический	1.00	-
24	357593.43	2208670.12	Картометрический	1.00	-
25	357632.17	2208630.13	Картометрический	1.00	-
26	357760.47	2208460.38	Картометрический	1.00	-
27	357819.10	2208367.83	Картометрический	1.00	-
28	357823.39	2208342.30	Картометрический	1.00	-
29	357908.78	2208248.59	Аналитический	0.10	-
30	357928.99	2208236.14	Аналитический	0.10	-
31	357978.13	2208297.54	Картометрический	1.00	-
32	358005.11	2208325.08	Картометрический	1.00	-
33	358027.96	2208311.52	Картометрический	1.00	-

1	2	3	4	5	6
34	358121.31	2208419.49	Картометрический	1.00	-
35	358250.89	2208573.96	Картометрический	1.00	-
36	358220.67	2208613.48	Картометрический	1.00	-
37	358313.63	2208698.70	Картометрический	1.00	-
38	358498.84	2208467.34	Картометрический	1.00	-
15	358773.81	2208902.60	Картометрический	1.00	-
39	357620.65	2207874.77	Картометрический	1.00	-
40	357578.61	2207925.51	Картометрический	1.00	-
41	357451.76	2208117.06	Картометрический	1.00	-
42	357454.70	2208139.67	Картометрический	1.00	-
43	357483.90	2208186.60	Картометрический	1.00	-
44	357472.86	2208199.76	Картометрический	1.00	-
45	357404.30	2208190.08	Картометрический	1.00	-
46	357365.37	2208198.79	Картометрический	1.00	-
47	357233.87	2208042.50	Картометрический	1.00	-
48	357154.06	2207937.14	Картометрический	1.00	-
49	357142.82	2207907.30	Картометрический	1.00	-
50	357141.08	2207859.47	Картометрический	1.00	-
51	357113.39	2207798.26	Картометрический	1.00	-
52	357089.49	2207742.16	Картометрический	1.00	-
53	357064.89	2207687.38	Картометрический	1.00	-
54	357028.16	2207622.40	Картометрический	1.00	-
55	357013.44	2207554.22	Картометрический	1.00	-
56	357019.79	2207489.93	Картометрический	1.00	-
57	357026.98	2207478.02	Картометрический	1.00	-
58	357044.24	2207450.01	Картометрический	1.00	-
59	357065.58	2207402.38	Картометрический	1.00	-
60	357080.68	2207383.38	Картометрический	1.00	-
61	357104.36	2207364.64	Картометрический	1.00	-
62	357139.76	2207338.09	Картометрический	1.00	-
63	357158.24	2207325.33	Картометрический	1.00	-
64	357174.90	2207320.39	Картометрический	1.00	-
65	357197.03	2207317.26	Картометрический	1.00	-
66	357235.55	2207313.36	Картометрический	1.00	-
67	357257.58	2207310.41	Картометрический	1.00	-
68	357288.16	2207359.89	Картометрический	1.00	-
69	357302.33	2207381.89	Картометрический	1.00	-
70	357389.02	2207508.76	Аналитический	0.10	-
71	357461.38	2207615.21	Аналитический	0.10	-
72	357540.66	2207748.45	Аналитический	0.10	-
73	357552.95	2207765.43	Аналитический	0.10	-
74	357584.42	2207818.98	Картометрический	1.00	-
39	357620.65	2207874.77	Картометрический	1.00	-
75	357370.84	2208651.67	Аналитический	0.10	-
76	357289.07	2208741.28	Аналитический	0.10	-
77	357201.20	2208711.45	Аналитический	0.10	-

1	2	3	4	5	6
78	357151.60	2208717.20	Аналитический	0.10	-
79	357117.64	2208688.27	Аналитический	0.10	-
80	357061.76	2208709.65	Аналитический	0.10	-
81	357013.24	2208710.91	Аналитический	0.10	-
82	356965.40	2208716.48	Аналитический	0.10	-
83	356904.01	2208662.91	Аналитический	0.10	-
84	356768.16	2208541.22	Аналитический	0.10	-
85	356762.61	2208528.33	Аналитический	0.10	-
86	356841.47	2208400.25	Аналитический	0.10	-
87	356873.84	2208348.21	Картометрический	1.00	-
88	357195.31	2208698.50	Картометрический	1.00	-
89	357219.88	2208702.77	Картометрический	1.00	-
90	357343.87	2208645.05	Картометрический	1.00	-
75	357370.84	2208651.67	Аналитический	0.10	-
91	357942.26	2206224.73	Аналитический	0.10	-
92	357939.71	2206225.74	Картометрический	1.00	-
93	357841.47	2206260.05	Картометрический	1.00	-
94	357796.85	2206277.18	Картометрический	1.00	-
95	357759.93	2206290.82	Картометрический	1.00	-
96	357730.54	2206302.57	Картометрический	1.00	-
97	357713.37	2206273.11	Картометрический	1.00	-
98	357707.60	2206258.04	Картометрический	1.00	-
99	357690.75	2206264.77	Картометрический	1.00	-
100	357683.40	2206244.15	Картометрический	1.00	-
101	357679.13	2206217.22	Картометрический	1.00	-
102	357658.02	2206134.32	Картометрический	1.00	-
103	357634.27	2206043.62	Картометрический	1.00	-
104	357619.48	2205973.57	Картометрический	1.00	-
105	357592.89	2205915.75	Картометрический	1.00	-
106	357573.77	2205853.29	Картометрический	1.00	-
107	357571.25	2205830.43	Картометрический	1.00	-
108	357552.66	2205793.25	Картометрический	1.00	-
109	357505.78	2205759.74	Картометрический	1.00	-
110	357505.18	2205719.64	Картометрический	1.00	-
111	357526.60	2205719.25	Картометрический	1.00	-
112	357541.17	2205713.82	Картометрический	1.00	-
113	357550.83	2205701.86	Картометрический	1.00	-
114	357552.65	2205690.59	Картометрический	1.00	-
115	357548.74	2205678.13	Картометрический	1.00	-
116	357544.64	2205665.76	Картометрический	1.00	-
117	357542.06	2205642.13	Картометрический	1.00	-
118	357543.24	2205626.65	Картометрический	1.00	-
119	357546.90	2205612.29	Картометрический	1.00	-
120	357559.71	2205627.32	Аналитический	0.10	-
121	357614.06	2205691.03	Аналитический	0.10	-
122	357614.55	2205704.89	Аналитический	0.10	-
123	357632.40	2205739.58	Аналитический	0.10	-

1	2	3	4	5	6
124	357662.96	2205784.81	Аналитический	0.10	-
125	357709.60	2205848.25	Аналитический	0.10	-
126	357764.61	2205910.76	Аналитический	0.10	-
127	357728.28	2205948.97	Аналитический	0.10	-
128	357744.57	2205989.19	Аналитический	0.10	-
129	357802.62	2205976.42	Аналитический	0.10	-
91	357942.26	2206224.73	Аналитический	0.10	-
130	357241.33	2206222.02	Картометрический	1.00	-
131	357229.84	2206232.93	Картометрический	1.00	-
132	357180.08	2206173.89	Аналитический	0.10	-
133	357133.53	2206123.03	Аналитический	0.10	-
134	357114.09	2206117.09	Аналитический	0.10	-
135	357098.92	2206118.84	Аналитический	0.10	-
136	356695.84	2205699.59	Аналитический	0.10	-
137	356694.66	2205689.19	Аналитический	0.10	-
138	356691.94	2205671.92	Аналитический	0.10	-
139	356679.33	2205645.68	Аналитический	0.10	-
140	356667.00	2205633.96	Аналитический	0.10	-
141	356724.90	2205653.33	Картометрический	1.00	-
142	356824.41	2205712.68	Картометрический	1.00	-
143	356897.62	2205787.05	Картометрический	1.00	-
144	356943.66	2205849.72	Картометрический	1.00	-
145	356976.23	2205908.74	Картометрический	1.00	-
146	357040.33	2205855.34	Картометрический	1.00	-
147	357084.52	2205864.21	Картометрический	1.00	-
148	357168.57	2206012.48	Картометрический	1.00	-
149	357120.78	2206054.13	Картометрический	1.00	-
150	357155.93	2206102.82	Картометрический	1.00	-
151	357214.36	2206181.78	Картометрический	1.00	-
130	357241.33	2206222.02	Картометрический	1.00	-
152	354660.33	2205321.54	Аналитический	0.10	-
153	354624.55	2205344.68	Картометрический	1.00	-
154	354524.23	2205490.33	Картометрический	1.00	-
155	354409.76	2205506.01	Картометрический	1.00	-
156	354380.45	2205465.80	Картометрический	1.00	-
157	354341.35	2205444.28	Картометрический	1.00	-
158	354180.40	2205455.03	Картометрический	1.00	-
159	354010.82	2205481.11	Аналитический	0.10	-
160	353924.03	2205488.83	Аналитический	0.10	-
161	353809.76	2205502.29	Аналитический	0.10	-
162	353941.46	2205411.94	Аналитический	0.10	-
163	354067.34	2205371.31	Аналитический	0.10	-
164	354245.68	2205286.90	Аналитический	0.10	-
165	354433.46	2205237.80	Аналитический	0.10	-
166	354463.65	2205256.31	Аналитический	0.10	-
167	354490.61	2205249.30	Аналитический	0.10	-

1	2	3	4	5	6
168	354536.61	2205273.20	Аналитический	0.10	-
169	354610.46	2205263.50	Аналитический	0.10	-
170	354648.92	2205295.93	Аналитический	0.10	-
152	354660.33	2205321.54	Аналитический	0.10	-
3. Сведения о характерных точках части (частей) границы объекта					
Обозначение характерных точек части границы	Координаты, м		Метод определения координат характерной точки	Средняя квадратическая погрешность положения характерной точки (M _t), м	Описание обозначения точки на местности (при наличии)
	X	Y			
1	2	3	4	5	6
Часть №					
-	-	-	-	-	-

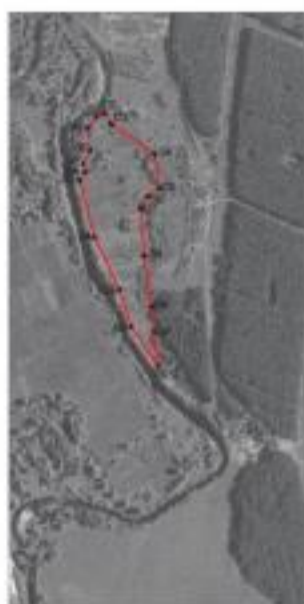

Масштаб 1:10000

Иллюстрация границах объекта и обозначения:

- граница территориальной зоны
- характерные точки границах территориальной зоны

Генеральный директор ООО «Национальный центр
 кадастра, картографии и геоинформационных систем»
 И.В. Давыдов Дата: 26.04.2024 12:14
 Место для печати: [подпись]

ОПИСАНИЕ МЕСТОПОЛОЖЕНИЯ ГРАНИЦ

Зона сельскохозяйственного производства села Пески - СХ2/1

(наименование объекта, местоположение границ которого описано
(далее - объект)

Раздел 1

Сведения об объекте		
№ п/п	Характеристики объекта	Описание характеристик
1	2	3
1	Местоположение объекта	Воронежская область, Петропавловский муниципальный район, Песковское сельское поселение, село Пески
2	Площадь объекта \pm величина погрешности определения площади ($P \pm \text{Дельта } P$)	759703 \pm 15253 м ²
3	Иные характеристики объекта	-

Сведения о местоположении границ объекта					
1. Система координат: МСК - 36, зона 2					
2. Сведения о характерных точках границ объекта					
Обозначение характерных точек границ	Координаты, м		Метод определения координат характерной точки	Средняя квадратическая погрешность положения характерной точки (Mt), м	Описание обозначения точки на местности (при наличии)
	X	Y			
1	2	3	4	5	6
1	359235.00	2209122.36	Аналитический	0.10	-
2	358983.82	2209385.63	Аналитический	0.10	-
3	358895.34	2209482.43	Аналитический	0.10	-
4	358889.03	2209476.07	Аналитический	0.10	-
5	358883.85	2209470.28	Аналитический	0.10	-
6	358879.75	2209458.60	Аналитический	0.10	-
7	358857.90	2209441.46	Аналитический	0.10	-
8	358786.16	2209389.68	Аналитический	0.10	-
9	358644.87	2209287.54	Аналитический	0.10	-
10	358569.98	2209231.07	Аналитический	0.10	-
11	358561.12	2209223.88	Аналитический	0.10	-
12	358773.81	2208902.60	Картометрический	1.00	-
13	358873.84	2208749.11	Картометрический	1.00	-
14	358897.73	2208739.90	Картометрический	1.00	-
15	359088.77	2208937.55	Картометрический	1.00	-
16	359187.82	2209037.35	Картометрический	1.00	-
1	359235.00	2209122.36	Аналитический	0.10	-
17	358812.00	2208148.24	Картометрический	1.00	-
18	358753.34	2208260.88	Картометрический	1.00	-
19	358701.01	2208360.57	Картометрический	1.00	-
20	358732.63	2208385.59	Картометрический	1.00	-
21	358699.92	2208428.64	Картометрический	1.00	-
22	358519.73	2208285.57	Картометрический	1.00	-
23	358371.16	2208160.45	Картометрический	1.00	-
24	358352.96	2208111.06	Картометрический	1.00	-
25	358402.02	2207955.87	Аналитический	0.10	-
26	358444.79	2207985.34	Аналитический	0.10	-
27	358538.59	2208032.42	Аналитический	0.10	-
28	358602.80	2208035.54	Аналитический	0.10	-
17	358812.00	2208148.24	Картометрический	1.00	-
29	356834.16	2206592.31	Аналитический	0.10	-
30	356835.99	2206642.96	Картометрический	5.00	-
31	356843.74	2206688.11	Картометрический	5.00	-

1	2	3	4	5	6
32	356878.93	2206765.94	Картометрический	5.00	-
33	356921.73	2206792.90	Картометрический	5.00	-
34	357031.95	2206897.31	Картометрический	1.00	-
35	357105.75	2206946.81	Картометрический	1.00	-
36	357131.36	2206971.21	Картометрический	1.00	-
37	357042.25	2207074.40	Картометрический	1.00	-
38	357054.13	2207091.14	Картометрический	1.00	-
39	356947.41	2207138.93	Картометрический	1.00	-
40	356866.43	2207218.76	Картометрический	1.00	-
41	356814.01	2207161.19	Картометрический	1.00	-
42	356728.80	2207202.88	Картометрический	1.00	-
43	356679.47	2207227.65	Картометрический	1.00	-
44	356624.62	2207267.04	Картометрический	1.00	-
45	356577.12	2207200.79	Аналитический	0.10	-
46	356518.51	2207164.20	Аналитический	0.10	-
47	356462.65	2207126.98	Аналитический	0.10	-
48	356397.20	2207081.57	Аналитический	0.10	-
49	356345.55	2207045.10	Аналитический	0.10	-
50	356316.58	2207022.82	Аналитический	0.10	-
51	356295.93	2207008.65	Аналитический	0.10	-
52	356269.13	2206990.68	Аналитический	0.10	-
53	356278.07	2206970.83	Аналитический	0.10	-
54	356345.42	2206909.70	Аналитический	0.10	-
55	356447.09	2206821.56	Аналитический	0.10	-
56	356577.24	2206698.37	Аналитический	0.10	-
57	356621.00	2206651.33	Аналитический	0.10	-
58	356637.30	2206650.59	Аналитический	0.10	-
59	356640.86	2206650.07	Аналитический	0.10	-
60	356642.18	2206649.71	Аналитический	0.10	-
61	356679.96	2206631.98	Аналитический	0.10	-
62	356719.00	2206618.34	Аналитический	0.10	-
63	356721.51	2206602.44	Аналитический	0.10	-
64	356771.45	2206592.72	Аналитический	0.10	-
29	356834.16	2206592.31	Аналитический	0.10	-
65	355081.64	2205163.43	Аналитический	0.10	-
66	355086.37	2205213.30	Аналитический	0.10	-
67	355104.94	2205425.59	Аналитический	0.10	-
68	355112.35	2205511.33	Аналитический	0.10	-
69	355112.00	2205519.58	Аналитический	0.10	-
70	355110.84	2205523.77	Аналитический	0.10	-
71	355109.71	2205525.77	Аналитический	0.10	-
72	355099.18	2205529.71	Аналитический	0.10	-
73	355056.88	2205529.85	Аналитический	0.10	-
74	354975.43	2205524.91	Аналитический	0.10	-
75	354893.55	2205523.44	Аналитический	0.10	-
76	354881.74	2205524.28	Аналитический	0.10	-
77	354778.53	2205453.14	Картометрический	1.00	-

1	2	3	4	5	6
78	354798.10	2205346.72	Аналитический	0.10	-
79	354827.95	2205333.34	Картометрический	1.00	-
80	354861.98	2205315.83	Картометрический	1.00	-
81	354904.53	2205280.83	Картометрический	1.00	-
82	354927.05	2205258.94	Картометрический	1.00	-
83	354949.46	2205228.41	Картометрический	1.00	-
84	354963.65	2205208.04	Картометрический	1.00	-
85	354972.54	2205199.01	Картометрический	1.00	-
86	354988.69	2205189.59	Картометрический	1.00	-
87	355005.43	2205179.10	Картометрический	1.00	-
88	355013.49	2205166.18	Картометрический	1.00	-
89	355018.38	2205146.31	Картометрический	1.00	-
90	355030.57	2205146.27	Аналитический	0.10	-
91	355047.76	2205157.86	Аналитический	0.10	-
92	355065.01	2205160.93	Аналитический	0.10	-
65	355081.64	2205163.43	Аналитический	0.10	-

3. Сведения о характерных точках части (частей) границы объекта

Обозначение характерных точек части границы	Координаты, м		Метод определения координат характерной точки	Средняя квадратическая погрешность положения характерной точки (Mt), м	Описание обозначения точки на местности (при наличии)
	X	Y			
1	2	3	4	5	6
Часть №					
-	-	-	-	-	-

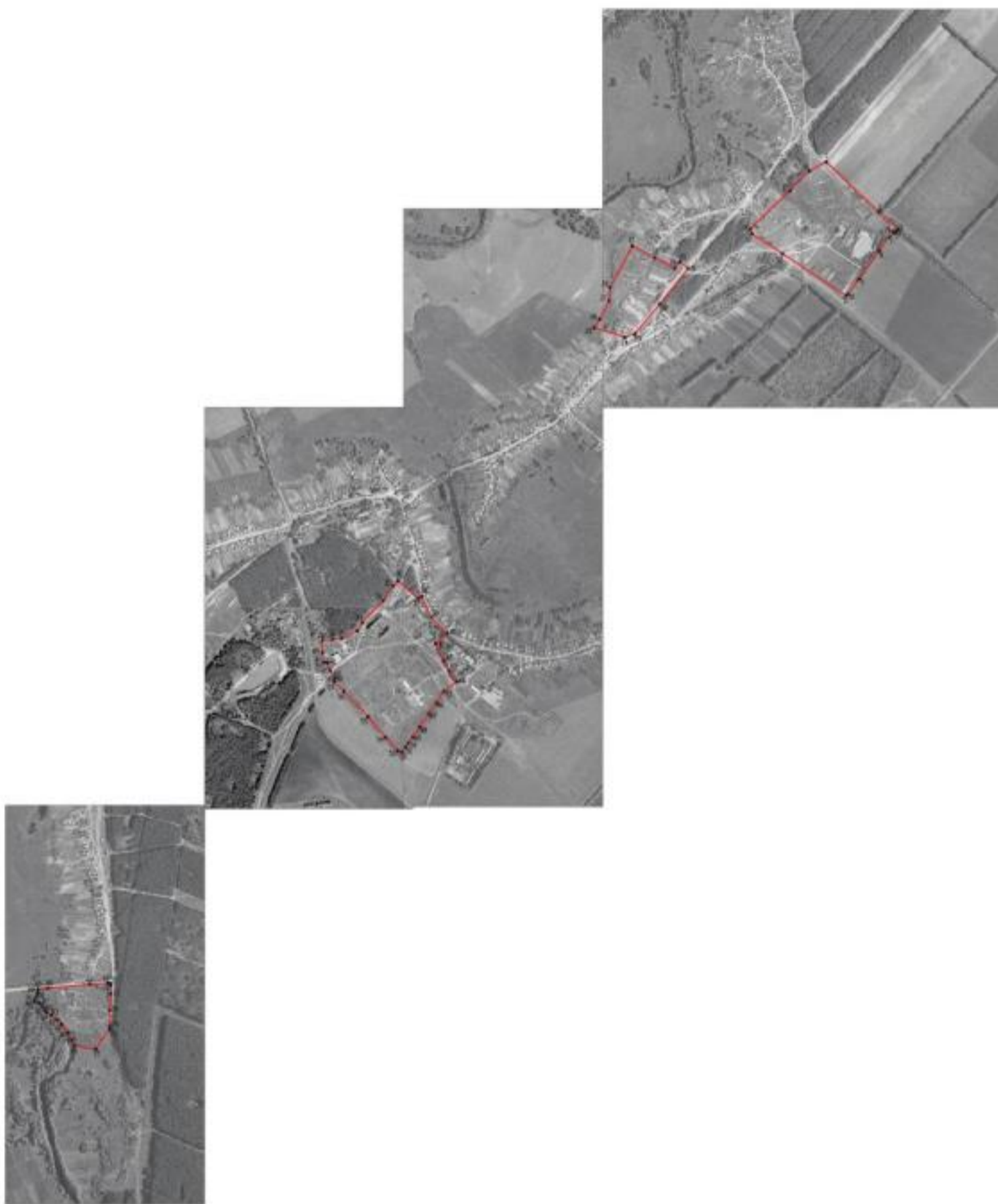

Масштаб 1:10000

Исходные данные: план в оцифрованном виде
— граница территориальной зоны
● — контрольные точки границ территориальной зоны

Руководитель ИОУ «Инженерно-проектный центр»
Попов В.В. (подпись) Ю.В. Шолохова (подпись) Дата: 18.06.2013 г.
Исходные данные: план в оцифрованном виде

ОПИСАНИЕ МЕСТОПОЛОЖЕНИЯ ГРАНИЦ

Зона природных территорий и защитного озеленения села Пески - Р1/1

(наименование объекта, местоположение границ которого описано
(далее - объект)

Раздел 1

Сведения об объекте		
№ п/п	Характеристики объекта	Описание характеристик
1	2	3
1	Местоположение объекта	Воронежская область, Петропавловский муниципальный район, Песковское сельское поселение, село Пески
2	Площадь объекта \pm величина погрешности определения площади ($P \pm \text{Дельта } P$)	306831 \pm 9694 м ²
3	Иные характеристики объекта	-

Сведения о местоположении границ объекта					
1. Система координат: МСК - 36, зона 2					
2. Сведения о характерных точках границ объекта					
Обозначение характерных точек границ	Координаты, м		Метод определения координат характерной точки	Средняя квадратическая погрешность положения характерной точки (Mt), м	Описание обозначения точки на местности (при наличии)
	X	Y			
1	2	3	4	5	6
1	359342.18	2208966.93	Картометрический	1.00	-
2	359331.00	2208998.30	Картометрический	1.00	-
3	359287.21	2209006.17	Картометрический	1.00	-
4	359276.32	2209024.71	Картометрический	1.00	-
5	359221.09	2209031.64	Картометрический	1.00	-
6	359187.82	2209037.35	Картометрический	1.00	-
7	359088.77	2208937.55	Картометрический	1.00	-
8	359116.11	2208906.20	Картометрический	1.00	-
9	359127.99	2208917.63	Аналитический	0.10	-
10	359215.55	2209007.69	Аналитический	0.10	-
11	359267.33	2208951.65	Аналитический	0.10	-
12	359244.33	2208931.17	Аналитический	0.10	-
13	359241.82	2208928.65	Аналитический	0.10	-
14	359161.23	2208850.98	Картометрический	1.00	-
15	359174.12	2208837.10	Картометрический	1.00	-
16	359241.70	2208885.28	Картометрический	1.00	-
1	359342.18	2208966.93	Картометрический	1.00	-
17	359084.04	2208083.00	Картометрический	1.00	-
18	359085.90	2208084.16	Картометрический	1.00	-
19	359092.62	2208089.94	Картометрический	1.00	-
20	359096.71	2208096.18	Картометрический	1.00	-
21	359099.72	2208102.19	Картометрический	1.00	-
22	359103.92	2208108.20	Картометрический	1.00	-
23	359110.53	2208116.61	Картометрический	1.00	-
24	359113.53	2208123.21	Картометрический	1.00	-
25	359114.73	2208130.42	Картометрический	1.00	-
26	359114.73	2208137.03	Картометрический	1.00	-
27	359096.71	2208140.04	Картометрический	1.00	-
28	359053.67	2208145.96	Картометрический	1.00	-
29	359037.24	2208129.82	Картометрический	1.00	-
30	359057.37	2208101.64	Аналитический	0.10	-
17	359084.04	2208083.00	Картометрический	1.00	-
31	358932.94	2208738.49	Картометрический	1.00	-

1	2	3	4	5	6
32	358897.73	2208739.90	Картометрический	1.00	-
33	358873.84	2208749.11	Картометрический	1.00	-
34	358794.63	2208667.24	Картометрический	1.00	-
35	358727.48	2208580.50	Картометрический	1.00	-
36	358664.59	2208541.43	Картометрический	1.00	-
37	358454.26	2208354.90	Картометрический	1.00	-
38	358519.73	2208285.57	Картометрический	1.00	-
39	358699.92	2208428.64	Картометрический	1.00	-
40	358732.63	2208385.59	Картометрический	1.00	-
41	358760.65	2208348.63	Картометрический	1.00	-
42	358848.00	2208421.27	Картометрический	1.00	-
43	358837.49	2208464.03	Картометрический	1.00	-
44	358912.47	2208494.40	Картометрический	1.00	-
45	358932.64	2208575.86	Картометрический	1.00	-
46	358909.69	2208613.73	Картометрический	1.00	-
47	358946.29	2208646.91	Картометрический	1.00	-
48	358947.74	2208662.23	Картометрический	1.00	-
49	358953.59	2208693.75	Картометрический	1.00	-
31	358932.94	2208738.49	Картометрический	1.00	-
50	357270.44	2206440.60	Аналитический	0.10	-
51	357299.69	2206471.60	Картометрический	1.00	-
52	357403.85	2206606.86	Картометрический	1.00	-
53	357417.11	2206668.68	Картометрический	1.00	-
54	357371.24	2206681.68	Картометрический	1.00	-
55	357316.78	2206768.31	Картометрический	1.00	-
56	357324.75	2206807.37	Картометрический	1.00	-
57	357328.91	2206825.98	Аналитический	0.10	-
58	357324.56	2206829.23	Аналитический	0.10	-
59	357219.59	2206900.90	Аналитический	0.10	-
60	357166.38	2206935.65	Аналитический	0.10	-
61	357153.35	2206946.15	Аналитический	0.10	-
62	357151.18	2206960.63	Аналитический	0.10	-
63	357160.57	2206991.32	Картометрический	1.00	-
64	357216.88	2207030.06	Картометрический	1.00	-
65	357227.72	2207044.38	Картометрический	1.00	-
66	357054.13	2207091.14	Картометрический	1.00	-
67	357042.25	2207074.40	Картометрический	1.00	-
68	357131.36	2206971.21	Картометрический	1.00	-
69	357105.75	2206946.81	Картометрический	1.00	-
70	357031.95	2206897.31	Картометрический	1.00	-
71	356921.73	2206792.90	Картометрический	5.00	-
72	356878.93	2206765.94	Картометрический	5.00	-
73	356843.74	2206688.11	Картометрический	5.00	-
74	356835.99	2206642.96	Картометрический	5.00	-
75	356834.16	2206592.31	Аналитический	0.10	-
76	356891.04	2206597.60	Аналитический	0.10	-
77	356943.58	2206570.78	Аналитический	0.10	-

1	2	3	4	5	6
78	356945.86	2206526.48	Аналитический	0.10	-
79	356949.23	2206525.09	Аналитический	0.10	-
80	357030.79	2206514.78	Аналитический	0.10	-
81	357045.18	2206511.59	Аналитический	0.10	-
82	357083.27	2206501.95	Аналитический	0.10	-
83	357136.56	2206476.93	Аналитический	0.10	-
84	357170.33	2206468.31	Аналитический	0.10	-
85	357235.68	2206446.00	Аналитический	0.10	-
86	357260.49	2206441.61	Аналитический	0.10	-
50	357270.44	2206440.60	Аналитический	0.10	-
87	357307.62	2205619.79	Картометрический	1.00	-
88	357306.37	2205621.05	Картометрический	1.00	-
89	357298.84	2205631.09	Картометрический	1.00	-
90	357285.97	2205636.42	Картометрический	1.00	-
91	357266.83	2205638.93	Картометрический	1.00	-
92	357250.20	2205634.85	Картометрический	1.00	-
93	357233.57	2205626.38	Картометрический	1.00	-
94	357225.42	2205617.59	Картометрический	1.00	-
95	357223.85	2205605.67	Картометрический	1.00	-
96	357231.38	2205593.12	Картометрический	1.00	-
97	357234.20	2205591.87	Картометрический	1.00	-
98	357259.93	2205608.50	Картометрический	1.00	-
99	357268.40	2205611.95	Картометрический	1.00	-
87	357307.62	2205619.79	Картометрический	1.00	-

3. Сведения о характерных точках части (частей) границы объекта

Обозначение характерных точек части границы	Координаты, м		Метод определения координат характерной точки	Средняя квадратическая погрешность положения характерной точки (Mt), м	Описание обозначения точки на местности (при наличии)
	X	Y			
1	2	3	4	5	6
Часть №					
-	-	-	-	-	-



Местонахождение объектов размещения
 (красная пунктирная линия)
 Зона размещения (красная линия)

Масштаб 1:1000

Проектная организация: ООО «Специализированная проектная организация»
 Адрес: 220000, Республика Беларусь, г. Минск, ул. Дзержинского, д. 100
 Контакт: +375 29 693 1111

ОПИСАНИЕ МЕСТОПОЛОЖЕНИЯ ГРАНИЦ

Зона ритуальных объектов села Пески - СН1/1

(наименование объекта, местоположение границ которого описано
(далее - объект)

Раздел 1

Сведения об объекте		
№ п/п	Характеристики объекта	Описание характеристик
1	2	3
1	Местоположение объекта	Воронежская область, Петропавловский муниципальный район, Песковское сельское поселение, село Пески
2	Площадь объекта \pm величина погрешности определения площади ($P \pm \text{Дельта } P$)	40884 \pm 708 м ²
3	Иные характеристики объекта	-

Сведения о местоположении границ объекта					
1. Система координат: МСК - 36, зона 2					
2. Сведения о характерных точках границ объекта					
Обозначение характерных точек границ	Координаты, м		Метод определения координат характерной точки	Средняя квадратическая погрешность положения характерной точки (Mt), м	Описание обозначения точки на местности (при наличии)
	X	Y			
1	2	3	4	5	6
1	359267.33	2208951.65	Аналитический	0.10	-
2	359215.55	2209007.69	Аналитический	0.10	-
3	359127.99	2208917.63	Аналитический	0.10	-
4	359116.11	2208906.20	Аналитический	0.10	-
5	359161.23	2208850.98	Аналитический	0.10	-
6	359241.82	2208928.65	Аналитический	0.10	-
7	359244.33	2208931.17	Аналитический	0.10	-
1	359267.33	2208951.65	Аналитический	0.10	-
8	357328.91	2206825.98	Аналитический	0.10	-
9	357379.94	2206888.23	Аналитический	0.10	-
10	357400.94	2206911.76	Аналитический	0.10	-
11	357418.67	2206933.84	Аналитический	0.10	-
12	357406.00	2206954.84	Аналитический	0.10	-
13	357395.51	2206971.49	Аналитический	0.10	-
14	357240.59	2207022.89	Аналитический	0.10	-
15	357216.88	2207030.06	Картометрический	1.00	-
16	357160.57	2206991.32	Картометрический	1.00	-
17	357151.18	2206960.63	Аналитический	0.10	-
18	357153.35	2206946.15	Аналитический	0.10	-
19	357166.38	2206935.65	Аналитический	0.10	-
20	357219.59	2206900.90	Аналитический	0.10	-
21	357324.56	2206829.23	Аналитический	0.10	-
8	357328.91	2206825.98	Аналитический	0.10	-
3. Сведения о характерных точках части (частей) границы объекта					
Обозначение характерных точек части границы	Координаты, м		Метод определения координат характерной точки	Средняя квадратическая погрешность положения характерной точки (Mt), м	Описание обозначения точки на местности (при наличии)
	X	Y			
1	2	3	4	5	6
Часть №					
-	-	-	-	-	-



Масштаб 1:5000

Исключительные участки земли и объектов:

 граница территориальной зоны

 характерные точки граница территориальной зоны

Проектировщик: ООО «Инженерно-проектный центр»
 Подпись:  И.В. Елизарова Дата: 20.08.2021
 Место: г. Екатеринбург, ул. Космонавтов, д. 125, к. 101

Приложение № 2
к правилам землепользования и застройки
Песковского сельского поселения
Петропавловского муниципального района
Воронежской области

СВЕДЕНИЯ О ГРАНИЦАХ ТЕРРИТОРИАЛЬНЫХ ЗОН,
СОДЕРЖАЩИЕ ГРАФИЧЕСКОЕ ОПИСАНИЕ МЕСТОПОЛОЖЕНИЯ
ГРАНИЦ ТЕРРИТОРИАЛЬНЫХ ЗОН, ПЕРЕЧЕНЬ КООРДИНАТ
ХАРАКТЕРНЫХ ТОЧЕК ГРАНИЦ ТЕРРИТОРИАЛЬНЫХ ЗОН,
РАСПОЛОЖЕННЫХ ЗА ГРАНИЦАМИ НАСЕЛЕННОГО ПУНКТА НА
ТЕРРИТОРИИ ПЕСКОВСКОГО СЕЛЬСКОГО ПОСЕЛЕНИЯ

ОПИСАНИЕ МЕСТОПОЛОЖЕНИЯ ГРАНИЦ

Производственная зона за границами населенного пункта - П1

(наименование объекта, местоположение границ которого описано
(далее - объект)

Раздел 1

Сведения об объекте		
№ п/п	Характеристики объекта	Описание характеристик
1	2	3
1	Местоположение объекта	Воронежская область, Петропавловский муниципальный район, Песковское сельское поселение
2	Площадь объекта \pm величина погрешности определения площади ($P \pm \Delta P$)	281601 \pm 9287 м ²
3	Иные характеристики объекта	-

Сведения о местоположении границ объекта					
1. Система координат: МСК - 36, зона 2					
2. Сведения о характерных точках границ объекта					
Обозначение характерных точек границ	Координаты, м		Метод определения координат характерной точки	Средняя квадратическая погрешность положения характерной точки (Mt), м	Описание обозначения точки на местности (при наличии)
	X	Y			
1	2	3	4	5	6
1	360779.20	2209338.23	Картометрический	5.00	-
2	360632.81	2209507.91	Картометрический	5.00	-
3	360545.92	2209437.76	Картометрический	5.00	-
4	360690.04	2209269.96	Картометрический	5.00	-
1	360779.20	2209338.23	Картометрический	5.00	-
5	360608.94	2209551.28	Картометрический	5.00	-
6	360515.05	2209653.30	Картометрический	5.00	-
7	360456.03	2209598.56	Картометрический	5.00	-
8	360548.91	2209498.07	Картометрический	5.00	-
5	360608.94	2209551.28	Картометрический	5.00	-
9	360510.98	2209402.95	Картометрический	5.00	-
10	360245.11	2209703.75	Картометрический	5.00	-
11	360081.83	2209568.52	Картометрический	5.00	-
12	360233.13	2209212.91	Картометрический	5.00	-
9	360510.98	2209402.95	Картометрический	5.00	-
13	360281.05	2209794.09	Аналитический	2.50	-
14	360262.87	2209813.06	Аналитический	2.50	-
15	360217.41	2209784.47	Аналитический	2.50	-
16	360233.97	2209762.81	Аналитический	2.50	-
13	360281.05	2209794.09	Аналитический	2.50	-
17	356429.87	2207299.33	Картометрический	5.00	-
18	356399.93	2207360.84	Аналитический	0.30	-
19	356327.00	2207509.87	Аналитический	0.30	-
20	356088.70	2207347.70	Аналитический	0.30	-
21	356141.02	2207269.00	Аналитический	0.30	-
22	356169.57	2207218.14	Аналитический	0.30	-
23	356186.80	2207186.51	Картометрический	5.00	-
17	356429.87	2207299.33	Картометрический	5.00	-
24	356007.40	2208750.47	Картометрический	5.00	-
25	355987.56	2209109.86	Картометрический	5.00	-

1	2	3	4	5	6
26	355777.68	2209108.42	Картометрический	5.00	-
27	355782.67	2209074.93	Картометрический	5.00	-
28	355800.28	2208732.99	Картометрический	5.00	-
29	355873.93	2208706.31	Картометрический	5.00	-
30	355901.69	2208710.87	Картометрический	5.00	-
31	355924.36	2208717.13	Картометрический	5.00	-
32	355967.22	2208728.98	Картометрический	5.00	-
33	355957.59	2208758.51	Картометрический	5.00	-
34	355974.51	2208753.63	Картометрический	5.00	-
24	356007.40	2208750.47	Картометрический	5.00	-
3. Сведения о характерных точках части (частей) границы объекта					
Обозначение характерных точек части границы	Координаты, м		Метод определения координат характерной точки	Средняя квадратическая погрешность положения характерной точки (Mt), м	Описание обозначения точки на местности (при наличии)
	X	Y			
1	2	3	4	5	6
Часть №					
-	-	-	-	-	-

ОПИСАНИЕ МЕСТОПОЛОЖЕНИЯ ГРАНИЦ

Зона улиц, дорог, инженерной и транспортной инфраструктуры за границами населенного пункта - ИТ1

(наименование объекта, местоположение границ которого описано
(далее - объект)

Раздел 1

Сведения об объекте		
№ п/п	Характеристики объекта	Описание характеристик
1	2	3
1	Местоположение объекта	Воронежская область, Петропавловский муниципальный район, Песковское сельское поселение
2	Площадь объекта \pm величина погрешности определения площади ($P \pm \text{Дельта } P$)	274023 \pm 9161 м ²
3	Иные характеристики объекта	-

Раздел 2

Сведения о местоположении границ объекта

1. Система координат: МСК - 36, зона 2

2. Сведения о характерных точках границ объекта

Обозначение характерных точек границ	Координаты, м		Метод определения координат характерной точки	Средняя квадратическая погрешность положения характерной точки (Mt), м	Описание обозначения точки на местности (при наличии)
	X	Y			
1	2	3	4	5	6
1	357947.57	2206234.18	Аналитический	0.50	-
2	357952.70	2206242.44	Аналитический	0.50	-
3	357947.30	2206244.61	Аналитический	0.50	-
4	357850.66	2206284.37	Аналитический	0.50	-
5	357846.48	2206273.31	Аналитический	0.50	-
1	357947.57	2206234.18	Аналитический	0.50	-
6	357801.82	2206290.60	Аналитический	0.50	-
7	357805.98	2206301.85	Аналитический	0.50	-
8	357768.95	2206315.15	Аналитический	0.50	-
9	357739.39	2206325.61	Аналитический	0.50	-
10	357735.92	2206316.30	Аналитический	0.50	-
11	357735.86	2206316.13	Аналитический	0.50	-
6	357801.82	2206290.60	Аналитический	0.50	-
12	357369.87	2206425.96	Аналитический	0.50	-
13	357334.84	2206436.40	Аналитический	0.50	-
14	357329.83	2206441.43	Аналитический	0.50	-
15	357310.58	2206440.42	Аналитический	0.50	-
16	357270.44	2206440.60	Аналитический	0.50	-
17	357260.49	2206441.61	Аналитический	0.50	-
18	357235.68	2206446.00	Аналитический	0.50	-
19	357170.33	2206468.31	Аналитический	0.50	-
20	357136.56	2206476.93	Аналитический	0.50	-
21	357083.27	2206501.95	Аналитический	0.50	-
22	357045.18	2206511.59	Аналитический	0.50	-
23	357030.79	2206514.78	Аналитический	0.50	-
24	356949.23	2206525.09	Аналитический	0.50	-
25	356658.10	2206572.43	Аналитический	0.50	-
26	356602.24	2206582.02	Аналитический	0.50	-
27	356540.97	2206591.48	Аналитический	0.50	-
28	356431.78	2206609.30	Аналитический	0.50	-
29	356379.78	2206632.51	Аналитический	0.50	-
30	356336.17	2206666.49	Аналитический	0.50	-
31	356315.40	2206687.58	Аналитический	0.50	-
32	356238.89	2206775.23	Аналитический	0.50	-

1	2	3	4	5	6
33	356179.60	2206845.86	Аналитический	0.50	-
34	355949.60	2207119.68	Аналитический	0.50	-
35	355879.26	2207202.86	Аналитический	0.50	-
36	355774.93	2207327.35	Аналитический	0.50	-
37	355615.04	2207514.26	Аналитический	0.50	-
38	355666.91	2207561.16	Аналитический	0.50	-
39	355721.58	2207610.29	Аналитический	0.50	-
40	355819.79	2207697.38	Аналитический	0.50	-
41	356009.31	2207864.71	Аналитический	0.50	-
42	356102.79	2207947.70	Аналитический	0.50	-
43	356182.63	2208019.20	Аналитический	0.50	-
44	356293.42	2208116.83	Аналитический	0.50	-
45	356378.68	2208193.75	Аналитический	0.50	-
46	356475.78	2208280.35	Аналитический	0.50	-
47	356563.07	2208357.82	Аналитический	0.50	-
48	356631.97	2208419.70	Аналитический	0.50	-
49	356678.72	2208461.13	Аналитический	0.50	-
50	356768.16	2208541.22	Аналитический	0.50	-
51	356904.01	2208662.91	Аналитический	0.50	-
52	356965.40	2208716.48	Аналитический	0.50	-
53	357007.54	2208754.12	Аналитический	0.50	-
54	357084.85	2208824.58	Аналитический	0.50	-
55	357231.93	2208953.17	Аналитический	0.50	-
56	357333.93	2209044.01	Аналитический	0.50	-
57	357433.56	2209132.64	Аналитический	0.50	-
58	357526.70	2209215.09	Аналитический	0.50	-
59	357549.47	2209236.85	Аналитический	0.50	-
60	357618.76	2209298.00	Аналитический	0.50	-
61	357703.84	2209374.57	Аналитический	0.50	-
62	357812.95	2209471.69	Аналитический	0.50	-
63	357929.43	2209574.50	Аналитический	0.50	-
64	358099.25	2209724.33	Аналитический	0.50	-
65	358258.25	2209864.15	Аналитический	0.50	-
66	358346.28	2209942.35	Аналитический	0.50	-
67	358431.14	2210016.24	Аналитический	0.50	-
68	358483.92	2210062.30	Аналитический	0.50	-
69	358580.23	2210146.98	Аналитический	0.50	-
70	358720.82	2210270.57	Аналитический	0.50	-
71	358851.07	2210386.79	Аналитический	0.50	-
72	358942.94	2210468.68	Аналитический	0.50	-
73	359039.35	2210554.09	Аналитический	0.50	-
74	359189.67	2210689.73	Аналитический	0.50	-
75	359364.47	2210847.90	Аналитический	0.50	-
76	359684.47	2211133.64	Аналитический	0.50	-
77	359915.48	2211338.12	Аналитический	0.50	-
78	360148.79	2211551.52	Аналитический	0.50	-

1	2	3	4	5	6
79	360144.47	2211555.51	Аналитический	0.50	-
80	360129.63	2211563.20	Аналитический	0.50	-
81	359899.68	2211353.97	Аналитический	0.50	-
82	359668.53	2211148.66	Аналитический	0.50	-
83	359349.53	2210863.99	Аналитический	0.50	-
84	359175.51	2210707.47	Аналитический	0.50	-
85	359023.05	2210569.67	Аналитический	0.50	-
86	358926.72	2210483.50	Аналитический	0.50	-
87	358834.42	2210401.22	Аналитический	0.50	-
88	358704.21	2210287.34	Аналитический	0.50	-
89	358564.64	2210164.05	Аналитический	0.50	-
90	358467.90	2210078.37	Аналитический	0.50	-
91	358417.89	2210037.08	Аналитический	0.50	-
92	358331.71	2209958.83	Аналитический	0.50	-
93	358244.37	2209880.66	Аналитический	0.50	-
94	358088.05	2209741.67	Аналитический	0.50	-
95	357915.87	2209589.50	Аналитический	0.50	-
96	357799.61	2209486.86	Аналитический	0.50	-
97	357691.18	2209390.48	Аналитический	0.50	-
98	357604.48	2209314.11	Аналитический	0.50	-
99	357511.92	2209231.39	Аналитический	0.50	-
100	357419.04	2209149.17	Аналитический	0.50	-
101	357319.89	2209061.52	Аналитический	0.50	-
102	357215.86	2208969.65	Аналитический	0.50	-
103	357070.20	2208841.00	Аналитический	0.50	-
104	356993.02	2208770.65	Аналитический	0.50	-
105	356954.11	2208733.56	Аналитический	0.50	-
106	356889.34	2208679.30	Аналитический	0.50	-
107	356753.65	2208557.45	Аналитический	0.50	-
108	356664.20	2208476.83	Аналитический	0.50	-
109	356617.42	2208436.21	Аналитический	0.50	-
110	356548.67	2208373.63	Аналитический	0.50	-
111	356461.22	2208296.84	Аналитический	0.50	-
112	356364.01	2208210.14	Аналитический	0.50	-
113	356278.84	2208133.30	Аналитический	0.50	-
114	356168.04	2208035.67	Аналитический	0.50	-
115	356088.18	2207964.14	Аналитический	0.50	-
116	355994.69	2207881.15	Аналитический	0.50	-
117	355805.43	2207714.05	Аналитический	0.50	-
118	355706.16	2207627.80	Аналитический	0.50	-
119	355651.56	2207580.35	Аналитический	0.50	-
120	355599.65	2207536.33	Аналитический	0.50	-
121	355553.28	2207496.41	Аналитический	0.50	-
122	355409.56	2207371.99	Аналитический	0.50	-
123	355281.74	2207265.00	Аналитический	0.50	-
124	355171.00	2207169.94	Аналитический	0.50	-

1	2	3	4	5	6
125	355081.35	2207095.79	Аналитический	0.50	-
126	354770.87	2206833.30	Аналитический	0.50	-
127	354669.42	2206750.99	Аналитический	0.50	-
128	354626.76	2206720.27	Аналитический	0.50	-
129	354552.30	2206668.46	Аналитический	0.50	-
130	354475.44	2206617.22	Аналитический	0.50	-
131	354364.78	2206548.93	Аналитический	0.50	-
132	354286.14	2206502.88	Аналитический	0.50	-
133	354169.15	2206435.61	Аналитический	0.50	-
134	354036.24	2206360.99	Аналитический	0.50	-
135	354018.28	2206347.66	Аналитический	0.50	-
136	353935.77	2206300.52	Аналитический	0.50	-
137	353726.77	2206181.85	Аналитический	0.50	-
138	353672.22	2206150.68	Аналитический	0.50	-
139	353653.02	2206142.06	Аналитический	0.50	-
140	353625.50	2206129.43	Аналитический	0.50	-
141	353600.29	2206122.20	Аналитический	0.50	-
142	353552.40	2206108.84	Аналитический	0.50	-
143	353453.24	2206084.59	Аналитический	0.50	-
144	353415.89	2206075.42	Аналитический	0.50	-
145	353348.13	2206059.24	Аналитический	0.50	-
146	353284.32	2206049.49	Аналитический	0.50	-
147	353249.31	2206050.83	Аналитический	0.50	-
148	353219.72	2206052.00	Аналитический	0.50	-
149	353145.33	2206066.42	Аналитический	0.50	-
150	353090.90	2206078.80	Аналитический	0.50	-
151	352962.10	2206107.84	Аналитический	0.50	-
152	352951.33	2206110.36	Аналитический	0.50	-
153	352948.29	2206100.81	Аналитический	0.50	-
154	352944.50	2206088.90	Аналитический	0.50	-
155	352954.41	2206086.64	Аналитический	0.50	-
156	353085.81	2206056.67	Аналитический	0.50	-
157	353187.04	2206036.46	Аналитический	0.50	-
158	353214.71	2206031.41	Аналитический	0.50	-
159	353282.13	2206027.80	Аналитический	0.50	-
160	353304.87	2206030.08	Аналитический	0.50	-
161	353354.70	2206038.47	Аналитический	0.50	-
162	353444.87	2206060.16	Аналитический	0.50	-
163	353553.10	2206084.62	Аналитический	0.50	-
164	353594.80	2206096.46	Аналитический	0.50	-
165	353634.19	2206109.51	Аналитический	0.50	-
166	353654.01	2206117.50	Аналитический	0.50	-
167	353678.55	2206128.76	Аналитический	0.50	-
168	353700.66	2206140.97	Аналитический	0.50	-
169	353736.48	2206160.90	Аналитический	0.50	-
170	353945.24	2206280.29	Аналитический	0.50	-

1	2	3	4	5	6
171	354070.61	2206353.04	Аналитический	0.50	-
172	354077.63	2206345.34	Аналитический	0.50	-
173	354157.43	2206243.70	Аналитический	0.50	-
174	354185.72	2206208.74	Аналитический	0.50	-
175	354211.60	2206178.17	Аналитический	0.50	-
176	354221.79	2206165.94	Аналитический	0.50	-
177	354230.97	2206151.69	Аналитический	0.50	-
178	354237.32	2206138.66	Аналитический	0.50	-
179	354242.61	2206123.81	Аналитический	0.50	-
180	354244.92	2206099.10	Аналитический	0.50	-
181	354254.49	2206043.09	Аналитический	0.50	-
182	354263.37	2206018.53	Аналитический	0.50	-
183	354377.03	2205746.59	Аналитический	0.50	-
184	354401.45	2205704.19	Аналитический	0.50	-
185	354421.39	2205684.62	Аналитический	0.50	-
186	354435.42	2205675.38	Аналитический	0.50	-
187	354442.74	2205675.91	Аналитический	0.50	-
188	354834.17	2205536.07	Аналитический	0.50	-
189	354891.80	2205530.99	Аналитический	0.50	-
190	354881.74	2205524.28	Аналитический	0.50	-
191	354893.55	2205523.44	Аналитический	0.50	-
192	354975.43	2205524.91	Аналитический	0.50	-
193	355056.88	2205529.85	Аналитический	0.50	-
194	355099.18	2205529.71	Аналитический	0.50	-
195	355109.71	2205525.77	Аналитический	0.50	-
196	355110.84	2205523.77	Аналитический	0.50	-
197	355112.00	2205519.58	Аналитический	0.50	-
198	355112.35	2205511.33	Аналитический	0.50	-
199	355104.94	2205425.59	Аналитический	0.50	-
200	355086.37	2205213.30	Аналитический	0.50	-
201	355073.04	2205072.64	Аналитический	0.50	-
202	355062.25	2204975.37	Аналитический	0.50	-
203	355058.97	2204932.14	Картометрический	5.00	-
204	355068.82	2204931.37	Картометрический	5.00	-
205	355083.40	2204926.14	Картометрический	5.00	-
206	355087.33	2204973.25	Аналитический	0.50	-
207	355091.97	2205070.99	Аналитический	0.50	-
208	355102.98	2205212.46	Аналитический	0.50	-
209	355122.22	2205424.27	Аналитический	0.50	-
210	355130.26	2205510.85	Аналитический	0.50	-
211	355130.94	2205521.48	Аналитический	0.50	-
212	355130.60	2205523.60	Аналитический	0.50	-
213	355128.47	2205531.05	Аналитический	0.50	-
214	355123.93	2205538.74	Аналитический	0.50	-
215	355116.74	2205544.00	Аналитический	0.50	-
216	355111.59	2205546.66	Аналитический	0.50	-

1	2	3	4	5	6
217	355100.91	2205548.67	Аналитический	0.50	-
218	354975.85	2205537.06	Аналитический	0.50	-
219	354894.45	2205535.15	Аналитический	0.50	-
220	354834.60	2205539.88	Аналитический	0.50	-
221	354604.23	2205621.99	Аналитический	0.50	-
222	354478.78	2205674.29	Аналитический	0.50	-
223	354452.07	2205687.14	Аналитический	0.50	-
224	354433.35	2205699.44	Аналитический	0.50	-
225	354415.71	2205716.78	Аналитический	0.50	-
226	354392.15	2205746.78	Аналитический	0.50	-
227	354281.41	2206009.12	Аналитический	0.50	-
228	354271.26	2206044.99	Аналитический	0.50	-
229	354263.31	2206101.19	Аналитический	0.50	-
230	354260.67	2206128.22	Аналитический	0.50	-
231	354254.72	2206145.65	Аналитический	0.50	-
232	354247.60	2206161.29	Аналитический	0.50	-
233	354238.00	2206175.89	Аналитический	0.50	-
234	354227.49	2206189.77	Аналитический	0.50	-
235	354199.57	2206221.77	Аналитический	0.50	-
236	354173.34	2206254.60	Аналитический	0.50	-
237	354119.43	2206319.87	Аналитический	0.50	-
238	354088.45	2206363.45	Аналитический	0.50	-
239	354179.71	2206416.71	Аналитический	0.50	-
240	354297.61	2206482.38	Аналитический	0.50	-
241	354376.23	2206528.37	Аналитический	0.50	-
242	354486.81	2206598.07	Аналитический	0.50	-
243	354563.64	2206649.18	Аналитический	0.50	-
244	354639.00	2206699.74	Аналитический	0.50	-
245	354682.70	2206733.44	Аналитический	0.50	-
246	354783.32	2206817.60	Аналитический	0.50	-
247	355095.32	2207077.59	Аналитический	0.50	-
248	355185.37	2207153.47	Аналитический	0.50	-
249	355294.82	2207248.76	Аналитический	0.50	-
250	355423.57	2207355.03	Аналитический	0.50	-
251	355567.51	2207476.45	Аналитический	0.50	-
252	355600.95	2207503.05	Аналитический	0.50	-
253	355761.17	2207315.74	Аналитический	0.50	-
254	355865.47	2207191.30	Аналитический	0.50	-
255	356165.82	2206834.28	Аналитический	0.50	-
256	356225.13	2206763.61	Аналитический	0.50	-
257	356301.96	2206675.60	Аналитический	0.50	-
258	356323.61	2206653.58	Аналитический	0.50	-
259	356369.29	2206617.87	Аналитический	0.50	-
260	356425.10	2206592.57	Аналитический	0.50	-
261	356538.16	2206573.69	Аналитический	0.50	-
262	356599.43	2206564.24	Аналитический	0.50	-

1	2	3	4	5	6
263	356655.27	2206555.33	Аналитический	0.50	-
264	357026.82	2206495.18	Аналитический	0.50	-
265	357040.48	2206492.15	Аналитический	0.50	-
266	357076.90	2206482.98	Аналитический	0.50	-
267	357106.89	2206472.25	Аналитический	0.50	-
268	357163.62	2206452.04	Аналитический	0.50	-
269	357232.85	2206428.15	Аналитический	0.50	-
270	357257.37	2206424.94	Аналитический	0.50	-
271	357268.84	2206423.17	Аналитический	0.50	-
272	357310.86	2206420.62	Аналитический	0.50	-
12	357369.87	2206425.96	Аналитический	0.50	-

3. Сведения о характерных точках части (частей) границы объекта

Обозначение характерных точек части границы	Координаты, м		Метод определения координат характерной точки	Средняя квадратическая погрешность положения характерной точки (Mt), м	Описание обозначения точки на местности (при наличии)
	X	Y			
1	2	3	4	5	6
Часть №					
-	-	-	-	-	-

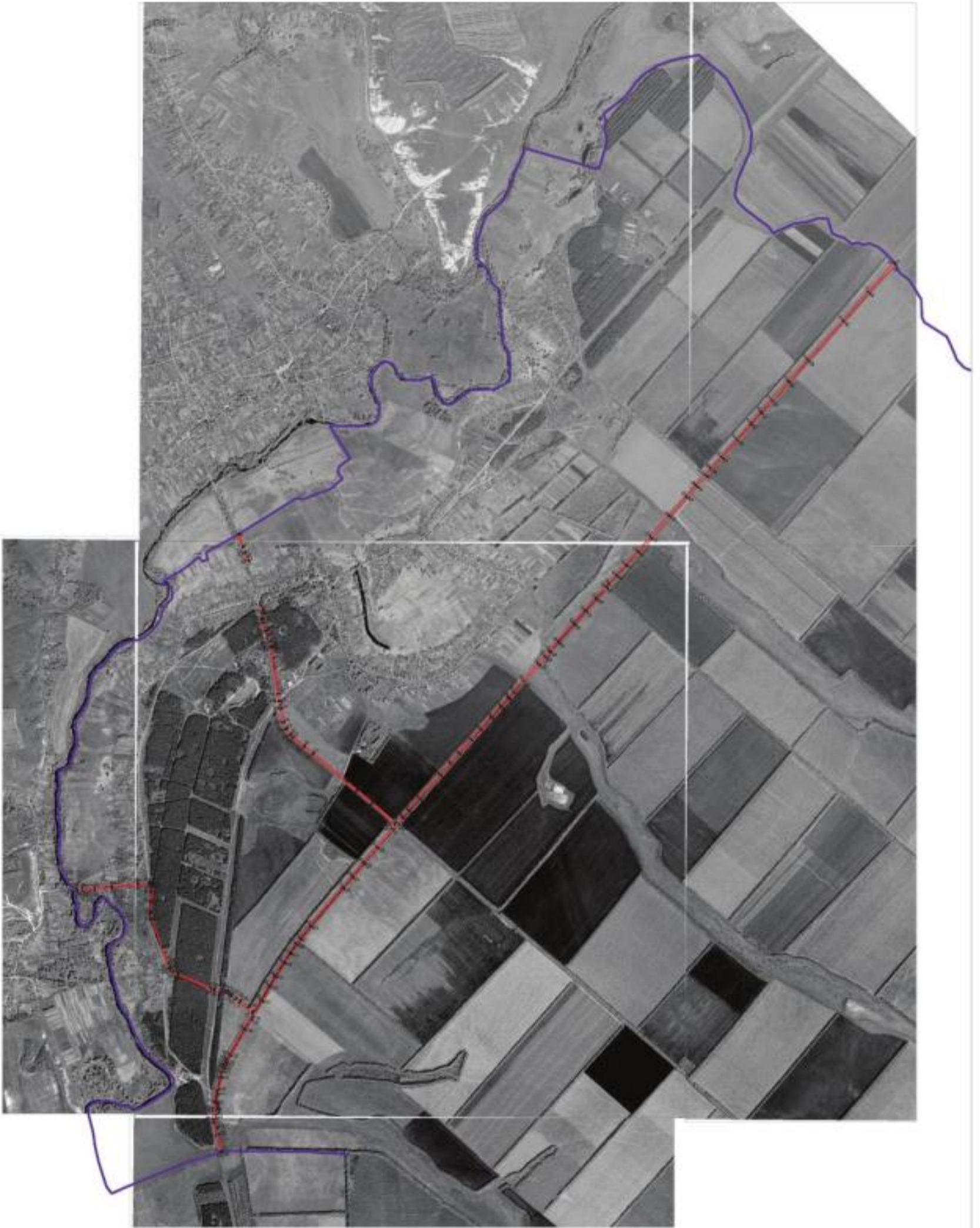

Skizze 1:10000

Abgrenzung des Untersuchungsgebietes
Grenze des Untersuchungsgebietes
Grenze des Untersuchungsgebietes
Grenze des Untersuchungsgebietes

Projektname: ...
Datum: ...
Skizze 1:10000

ОПИСАНИЕ МЕСТОПОЛОЖЕНИЯ ГРАНИЦ

Зона обработки, утилизации, обезвреживания, размещения твердых коммунальных отходов за границами населенного пункта – СН2

(наименование объекта, местоположение границ которого описано
(далее - объект)

Раздел 1

Сведения об объекте		
№ п/п	Характеристики объекта	Описание характеристик
1	2	3
1	Местоположение объекта	Воронежская область, Петропавловский муниципальный район, Песковское сельское поселение
2	Площадь объекта \pm величина погрешности определения площади ($P \pm \Delta P$)	30000 \pm 606 м ²
3	Иные характеристики объекта	-

Сведения о местоположении границ объекта					
1. Система координат: МСК - 36, зона 2					
2. Сведения о характерных точках границ объекта					
Обозначение характерных точек границ	Координаты, м		Метод определения координат характерной точки	Средняя квадратическая погрешность положения характерной точки (Mt), м	Описание обозначения точки на местности (при наличии)
	X	Y			
1	2	3	4	5	6
1	355914.44	2206337.97	Аналитический	0.10	-
2	355894.74	2206374.46	Аналитический	0.10	-
3	355915.97	2206425.69	Аналитический	0.10	-
4	355623.63	2206436.06	Аналитический	0.10	-
5	355644.41	2206304.83	Аналитический	0.10	-
1	355914.44	2206337.97	Аналитический	0.10	-
3. Сведения о характерных точках части (частей) границы объекта					
Обозначение характерных точек части границы	Координаты, м		Метод определения координат характерной точки	Средняя квадратическая погрешность положения характерной точки (Mt), м	Описание обозначения точки на местности (при наличии)
	X	Y			
1	2	3	4	5	6
Часть №					
-	-	-	-	-	-

Раздел 4

План границ объекта



Масштаб 1:5000

Используемые условные знаки и обозначения :



границы территориальной зоны

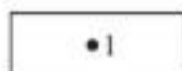

•1

характерная точка границ территориальной зоны

Руководитель БУВО «Нормативно-проектный центр»

Подпись Ю.В. Шалыгина Ю.В. Шалыгина Дата « 06 » апреля 2021 г.

Место для оттиска печати (при наличии) лица, составившего описание местоположения границ объекта

