



Правовое управление правительства
Воронежской области

ЗАРЕГИСТРИРОВАНО

« 16 » 08 2021 г.

Регистрационный номер № 262

**ДЕПАРТАМЕНТ
АРХИТЕКТУРЫ И ГРАДОСТРОИТЕЛЬСТВА
ВОРОНЕЖСКОЙ ОБЛАСТИ**

ПРИКАЗ

28.07.2021

45-01-04/853

№

г. Воронеж

**Об утверждении правил землепользования и застройки
Красносёловского сельского поселения Петропавловского
муниципального района Воронежской области**

В соответствии с Градостроительным кодексом Российской Федерации, Федеральным законом от 06.10.2003 № 131-ФЗ «Об общих принципах организации местного самоуправления в Российской Федерации», Законами Воронежской области от 07.07.2006 № 61-ОЗ «О регулировании градостроительной деятельности в Воронежской области», от 20.12.2018 № 173-ОЗ «О перераспределении полномочий по утверждению правил землепользования и застройки между органами местного самоуправления поселений Воронежской области, городского округа город Нововоронеж, Борисоглебского городского округа и исполнительными органами государственной власти Воронежской области», постановлением правительства Воронежской области от 31.12.2014 № 1240 «Об утверждении Положения о департаменте архитектуры и градостроительства Воронежской области», на основании приказа департамента архитектуры и градостроительства Воронежской области от 30.12.2019 № 45-01-04/900 «О подготовке проектов правил землепользования и застройки поселений

Богучарского, Бутурлиновского, Грибановского, Калачеевского, Каменского, Кантемировского, Нижнедевицкого, Новохопёрского, Острогожского, Петропавловского, Поворинского, Репьёвского, Россошанского, Таловского, Терновского и Эртильского муниципальных районов и Борисоглебского городского округа Воронежской области», с учетом заключения о результатах публичных слушаний от 10.03.2021

п р и к а з ы в а ю:

1. Утвердить прилагаемые правила землепользования и застройки Красносёловского сельского поселения Петропавловского муниципального района Воронежской области.

2. Признать утратившими силу следующие решения Совета народных депутатов Красносёловского сельского поселения Петропавловского муниципального района Воронежской области:

- от 01.11.2012 № 19 «Об утверждении Правил землепользования и застройки Красносёловского сельского поселения Петропавловского муниципального района Воронежской области»;

- от 28.03.2016 № 12 «О внесении изменений в Правила землепользования и застройки Красносёловского сельского поселения Петропавловского муниципального района Воронежской области, утвержденные решением Совета народных депутатов Красносёловского сельского поселения Петропавловского муниципального района Воронежской области от 01.11.2012 года № 19»;

- от 27.06.2016 № 28 «О внесении изменений в Правила землепользования и застройки Красносёловского сельского поселения Петропавловского муниципального района Воронежской области, утвержденные решением Совета народных депутатов Красносёловского сельского поселения Петропавловского муниципального района Воронежской области от 01.11.2012 года № 19»;

- от 21.09.2016 № 32 «О внесении изменений в правила землепользования и застройки Красносёловского сельского поселения Петропавловского муниципального района, Воронежской области, утвержденные решением Совета народных депутатов Красносёловского сельского поселения Петропавловского муниципального района Воронежской области от 01.11.2012 года № 19»;

- от 07.11.2016 № 39 «О внесении изменений в Правила землепользования и застройки Красносёловского сельского поселения Петропавловского муниципального района Воронежской области, утвержденные решением Совета народных депутатов сельского поселения Петропавловского муниципального района Воронежской области от 01.11.2012 года № 19»;

- от 24.04.2017 № 13 «О внесении изменений в правила землепользования и застройки Красносёловского сельского поселения Петропавловского муниципального района Воронежской области, утвержденные решением Совета народных депутатов Красносёловского сельского поселения Петропавловского муниципального района Воронежской области от 01.11.2012 года № 19»;

- от 04.05.2018 № 16 «О внесении изменений в правила землепользования и застройки Красносёловского сельского поселения Петропавловского муниципального района, Воронежской области, утвержденные решением Совета народных депутатов Красносёловского сельского поселения от 01.11.2012 года № 19»;

- от 07.11.2018 № 31 «О внесении изменений в правила землепользования и застройки Красносёловского сельского поселения Петропавловского муниципального района, Воронежской области, утвержденные решением Совета народных депутатов Красносёловского сельского поселения от 01.11.2012 года № 19».

3. Контроль исполнения настоящего приказа оставляю за собой.

Заместитель руководителя департамента
архитектуры и градостроительства
Воронежской области – начальник отдела
территориального планирования



С.М. Беляева

УТВЕРЖДЕНЫ
приказом департамента
архитектуры и градостроительства
Воронежской области
от 28.07.2021 № 45-01-04/853

**ПРАВИЛА ЗЕМЛЕПОЛЬЗОВАНИЯ И ЗАСТРОЙКИ
КРАСНОСЁЛОВСКОГО СЕЛЬСКОГО ПОСЕЛЕНИЯ
ПЕТРОПАВЛОВСКОГО МУНИЦИПАЛЬНОГО РАЙОНА
ВОРОНЕЖСКОЙ ОБЛАСТИ**

**ЧАСТЬ I. ПОРЯДОК ПРИМЕНЕНИЯ ПРАВИЛ
ЗЕМЛЕПОЛЬЗОВАНИЯ И ЗАСТРОЙКИ И ВНЕСЕНИЯ В НИХ
ИЗМЕНЕНИЙ**

Раздел 1. Общие положения

1. Предмет регулирования и цели подготовки правил землепользования и застройки Красносёловского сельского поселения Петропавловского муниципального района Воронежской области

1. Правила землепользования и застройки Красносёловского сельского поселения Петропавловского муниципального района Воронежской области (далее – Правила) являются документом градостроительного зонирования, который утверждается нормативным правовым актом департамента архитектуры и градостроительства Воронежской области и в котором устанавливаются территориальные зоны, градостроительные регламенты, порядок применения такого документа и порядок внесения в него изменений.

2. Правила разработаны в соответствии с Градостроительным кодексом Российской Федерации (далее – ГрК РФ), Земельным кодексом Российской Федерации, Федеральным законом от 06.10.2003 № 131-ФЗ «Об общих принципах организации местного самоуправления в Российской Федерации», иными нормативными правовыми актами Российской Федерации, Воронежской области, муниципальными правовыми актами

муниципального образования с учетом положений нормативных актов и документов, определяющих основные направления социально-экономического и градостроительного развития муниципального образования, а также сведений Единого государственного реестра недвижимости, сведений, документов и материалов, содержащихся в государственных информационных системах обеспечения градостроительной деятельности.

3. Правила разработаны в целях:

- создания условий для устойчивого развития территории муниципального образования, сохранения окружающей среды и объектов культурного наследия;

- создания условий для планировки территории муниципального образования;

- обеспечения прав и законных интересов физических и юридических лиц, в том числе правообладателей земельных участков и объектов капитального строительства;

- создания условий для привлечения инвестиций, в том числе путем предоставления возможности выбора наиболее эффективных видов разрешенного использования земельных участков и объектов капитального строительства.

2. Основные понятия, используемые в Правилах

В настоящих Правилах используются основные понятия, установленные законодательством Российской Федерации.

3. Сфера применения Правил

1. Действие настоящих Правил распространяется на всю территорию Красносёловского сельского поселения Петропавловского муниципального района Воронежской области. Правила обязательны для соблюдения органами государственной власти, органами местного самоуправления, физическими и юридическими лицами, при осуществлении ими градостроительной деятельности на территории Красносёловского

сельского поселения Петропавловского муниципального района Воронежской области.

2. Настоящие Правила применяются наряду с:

– техническими регламентами и иными обязательными требованиями, установленными в соответствии с законодательством в целях обеспечения безопасности жизни и здоровья людей, надежности и безопасности зданий, строений и сооружений, сохранения окружающей природной среды и объектов культурного наследия;

– региональными и местными нормативами градостроительного проектирования.

4. Содержание и порядок применения Правил

1. Правила включают в себя:

- 1) порядок их применения и внесения изменений в Правила;
- 2) карту градостроительного зонирования;
- 3) градостроительные регламенты.

Обязательным приложением к настоящим Правилам являются сведения о границах территориальных зон, которые должны содержать графическое описание местоположения границ территориальных зон, перечень координат характерных точек этих границ в системе координат, используемой для ведения Единого государственного реестра недвижимости.

2. Порядок применения Правил и внесения в них изменений включает в себя положения:

- 1) о регулировании землепользования и застройки;
- 2) об изменении видов разрешенного использования земельных участков и объектов капитального строительства физическими и юридическими лицами;
- 3) о подготовке документации по планировке территории органами местного самоуправления;
- 4) о проведении общественных обсуждений или публичных слушаний по вопросам землепользования и застройки;

- 5) о внесении изменений в Правила;
- 6) о регулировании иных вопросов землепользования и застройки.

5. Использование объектов недвижимости, не соответствующих настоящим Правилам

1. Земельные участки или объекты капитального строительства, виды разрешенного использования, предельные (минимальные и (или) максимальные) размеры и предельные параметры которых не соответствуют градостроительному регламенту, могут использоваться без установления срока приведения их в соответствие с градостроительным регламентом, за исключением случаев, если использование таких земельных участков и объектов капитального строительства опасно для жизни или здоровья человека, для окружающей среды, объектов культурного наследия.

2. Реконструкция указанных в подпункте 1 настоящего пункта объектов капитального строительства может осуществляться только путем приведения таких объектов в соответствие с градостроительным регламентом или путем уменьшения их несоответствия предельным параметрам разрешенного строительства, реконструкции. Изменение видов разрешенного использования указанных земельных участков и объектов капитального строительства может осуществляться путем приведения их в соответствие с видами разрешенного использования земельных участков и объектов капитального строительства, установленными градостроительным регламентом.

3. В случае если использование указанных в подпункте 1 настоящего пункта земельных участков и объектов капитального строительства продолжается и опасно для жизни или здоровья человека, для окружающей среды, объектов культурного наследия, в соответствии с федеральными законами может быть наложен запрет на использование таких земельных участков и объектов.

6. Открытость и доступность информации о землепользовании и застройке

1. Настоящие Правила являются открытыми и общедоступными.
2. Настоящие Правила подлежат опубликованию в порядке, установленном для официального опубликования нормативных правовых актов Воронежской области, и размещению в федеральной государственной информационной системе территориального планирования и в государственной информационной системе обеспечения градостроительной деятельности.

Раздел 2. Положения о регулировании землепользования и застройки

7. Перераспределение полномочий между органами местного самоуправления Красносёловского сельского поселения Петропавловского муниципального района Воронежской области и департаментом архитектуры и градостроительства Воронежской области

1. На основании Закона Воронежской области от 20.12.2018 № 173-ОЗ «О перераспределении полномочий по утверждению правил землепользования и застройки между органами местного самоуправления поселений Воронежской области, городского округа город Нововоронеж, Борисоглебского городского округа и исполнительными органами государственной власти Воронежской области» (далее – Закон Воронежской области) и в соответствии со статьей 8.2 ГрК РФ, пунктом 6.1 статьи 26.3 Федерального закона от 06.10.1999 № 184-ФЗ «Об общих принципах организации законодательных (представительных) и исполнительных органов государственной власти субъектов Российской Федерации», частью 1.2 статьи 17 Федерального закона от 06.10.2003 № 131-ФЗ «Об общих принципах организации местного самоуправления в Российской Федерации» полномочия по утверждению Правил перераспределены между органами местного самоуправления Красносёловского сельского поселения

Петропавловского муниципального района Воронежской области и департаментом архитектуры и градостроительства Воронежской области (далее – Уполномоченный орган) на срок, установленный Законом Воронежской области.

2. После истечения срока, указанного в Законе Воронежской области, полномочия Уполномоченного органа, предусмотренные настоящими Правилами, осуществляются органами местного самоуправления Красносёловского сельского поселения Петропавловского муниципального района Воронежской области в соответствии с требованиями ГрК РФ.

8. Полномочия Уполномоченного органа по вопросам землепользования и застройки

1. Полномочия Уполномоченного органа по вопросам землепользования и застройки включают:

1) принятие решений о подготовке проекта Правил, о подготовке проекта о внесении изменений в Правила;

2) утверждение Правил, утверждение внесения изменений в Правила;

3) принятие решений о предоставлении разрешений на условно разрешенный вид использования объектов капитального строительства или земельного участка;

4) принятие решений о предоставлении разрешения на отклонение от предельных параметров разрешенного строительства, реконструкции объектов капитального строительства;

5) иные полномочия в соответствии с действующим законодательством.

9. Комиссия по подготовке проектов Правил

1. Комиссия по подготовке проектов правил землепользования и застройки поселений Воронежской области, городского округа город Нововоронеж, Борисоглебского городского округа (далее – Комиссия)

является специально созданным постоянно действующим коллегиальным органом при Уполномоченном органе в целях реализации полномочий, указанных в пункте 8 настоящих Правил, перераспределенных в соответствии с Законом Воронежской области и обеспечения выполнения задач градостроительного зонирования.

2. Комиссия создается и прекращает свою деятельность приказом Уполномоченного органа.

3. Состав и порядок деятельности Комиссии утверждается приказом Уполномоченного органа.

Раздел 3. Положения об изменении видов разрешенного использования земельных участков и объектов капитального строительства физическими и юридическими лицами

10. Изменение видов разрешенного использования земельных участков и объектов капитального строительства

1. Для каждой из установленных настоящими Правилами территориальных зон могут устанавливаться основные, условно разрешенные и вспомогательные виды разрешенного использования земельных участков и объектов капитального строительства.

2. Изменение одного вида разрешенного использования земельных участков и объектов капитального строительства на другой вид такого использования осуществляется в соответствии с градостроительным регламентом при условии соблюдения требований технических регламентов.

3. Основные и вспомогательные виды разрешенного использования земельных участков и объектов капитального строительства правообладателями земельных участков и объектов капитального строительства, за исключением органов государственной власти, органов местного самоуправления, государственных и муниципальных учреждений, государственных и муниципальных унитарных предприятий, выбираются самостоятельно без дополнительных разрешений и согласования.

4. Решения об изменении одного вида разрешенного использования земельных участков и объектов капитального строительства, расположенных на землях, на которые действие градостроительных регламентов не распространяется или для которых градостроительные регламенты не устанавливаются, на другой вид такого использования принимаются в соответствии с федеральными законами.

11. Предоставление разрешения на условно разрешенный вид использования земельного участка или объекта капитального строительства

1. Физическое или юридическое лицо, заинтересованное в предоставлении разрешения на условно разрешенный вид использования земельного участка или объекта капитального строительства (далее - разрешение на условно разрешенный вид использования), направляет заявление о предоставлении разрешения на условно разрешенный вид использования в Комиссию. Заявление о предоставлении разрешения на условно разрешенный вид использования может быть направлено в форме электронного документа, подписанного электронной подписью в соответствии с требованиями Федерального закона от 06.04.2011 № 63-ФЗ «Об электронной подписи».

2. Порядок предоставления разрешения на условно разрешенный вид использования земельного участка или объекта капитального строительства определен статьей 39 ГрК РФ.

3. Проект решения о предоставлении разрешения на условно разрешенный вид использования подлежит рассмотрению на общественных обсуждениях или публичных слушаниях, проводимых в порядке, установленном статьей 5.1 ГрК РФ, с учетом положений статьи 39 ГрК РФ.

12. Предоставление разрешения на отклонение от предельных параметров разрешенного строительства, реконструкции объектов капитального строительства

1. Правообладатели земельных участков, размеры которых меньше установленных градостроительным регламентом минимальных размеров

земельных участков либо конфигурация, инженерно-геологические или иные характеристики которых неблагоприятны для застройки, вправе обратиться за разрешениями на отклонение от предельных параметров разрешенного строительства, реконструкции объектов капитального строительства (далее также – разрешение на отклонение от предельных параметров).

2. Правообладатели земельных участков вправе обратиться за разрешениями на отклонение от предельных параметров разрешенного строительства, реконструкции объектов капитального строительства, если такое отклонение необходимо в целях однократного изменения одного или нескольких предельных параметров разрешенного строительства, реконструкции объектов капитального строительства, установленных градостроительным регламентом для конкретной территориальной зоны, не более чем на десять процентов.

3. Порядок предоставления разрешения на отклонение от предельных параметров определен статьей 40 ГрК РФ.

4. Проект решения о предоставлении разрешения на отклонение от предельных параметров подлежит рассмотрению на общественных обсуждениях или публичных слушаниях, проводимых в порядке, установленном статьей 5.1 ГрК РФ, с учетом положений статьи 39 ГрК РФ, за исключением случая, указанного в части 1.1 статьи 40 ГрК РФ.

Раздел 4. Положения о подготовке документации по планировке территории органами местного самоуправления

13. Общие положения о подготовке документации по планировке территории

1. Подготовка документации по планировке территории осуществляется в целях обеспечения устойчивого развития территорий, в том числе выделения элементов планировочной структуры, установления границ земельных участков, установления границ зон планируемого размещения объектов капитального строительства.

2. Подготовка документации по планировке территории осуществляется в соответствии с главой 5 ГрК РФ.

3. Состав и содержание документации по планировке территории определяются ГрК РФ.

Раздел 5. Положения о проведении общественных обсуждений или публичных слушаний по вопросам землепользования и застройки

14. Общие положения о порядке проведения общественных обсуждений или публичных слушаний в сфере градостроительной деятельности

1. В целях соблюдения права человека на благоприятные условия жизнедеятельности, прав и законных интересов правообладателей земельных участков и объектов капитального строительства по проектам правил землепользования и застройки, проектам планировки территории, проектам межевания территории, проектам, предусматривающим внесение изменений в один из указанных утвержденных документов, проектам решений о предоставлении разрешения на условно разрешенный вид использования земельного участка или объекта капитального строительства, проектам решений о предоставлении разрешения на отклонение от предельных параметров разрешенного строительства, реконструкции объектов капитального строительства в соответствии с уставом муниципального образования и (или) нормативным правовым актом представительного органа муниципального образования и с учетом положений ГрК РФ проводятся общественные обсуждения или публичные слушания, за исключением случаев, предусмотренных ГрК РФ и другими федеральными законами.

2. Порядок проведения общественных обсуждений или публичных слушаний определяется ГрК РФ, Уставом Красносёловского сельского поселения Петропавловского муниципального района Воронежской области и (или) нормативным правовым актом представительного органа муниципального образования.

Раздел 6. Положения о внесении изменений в Правила

15. Основания и порядок внесения изменений в Правила

1. Основания для рассмотрения вопроса о внесении изменений в настоящие Правила предусмотрены статьей 33 ГрК РФ.
2. Внесение изменений в Правила осуществляется в порядке, предусмотренном статьями 31 и 32 ГрК РФ, с учетом особенностей, установленных статьей 33 ГрК РФ.

Раздел 7. Положения о регулировании иных вопросов землепользования и застройки

16. Общие принципы регулирования иных вопросов землепользования и застройки на территории Красносёловского сельского поселения Петропавловского муниципального района Воронежской области

Иные вопросы землепользования и застройки на территории Красносёловского сельского поселения Петропавловского муниципального района Воронежской области регулируются законодательством Российской Федерации, Воронежской области, муниципальными правовыми актами Красносёловского сельского поселения Петропавловского муниципального района Воронежской области.

ЧАСТЬ II. КАРТА ГРАДОСТРОИТЕЛЬНОГО ЗОНИРОВАНИЯ

17. Карты градостроительного зонирования

1. Карта градостроительного зонирования территории Красносёловского сельского поселения Петропавловского муниципального района Воронежской области.



ПРАВИЛА ЗЕМЛЕПОЛЬЗОВАНИЯ И ЗАСТРОЙКИ

Карта градостроительного зонирования территории

Красносельновского сельского поселения Петropавловского муниципального района Воронежской области

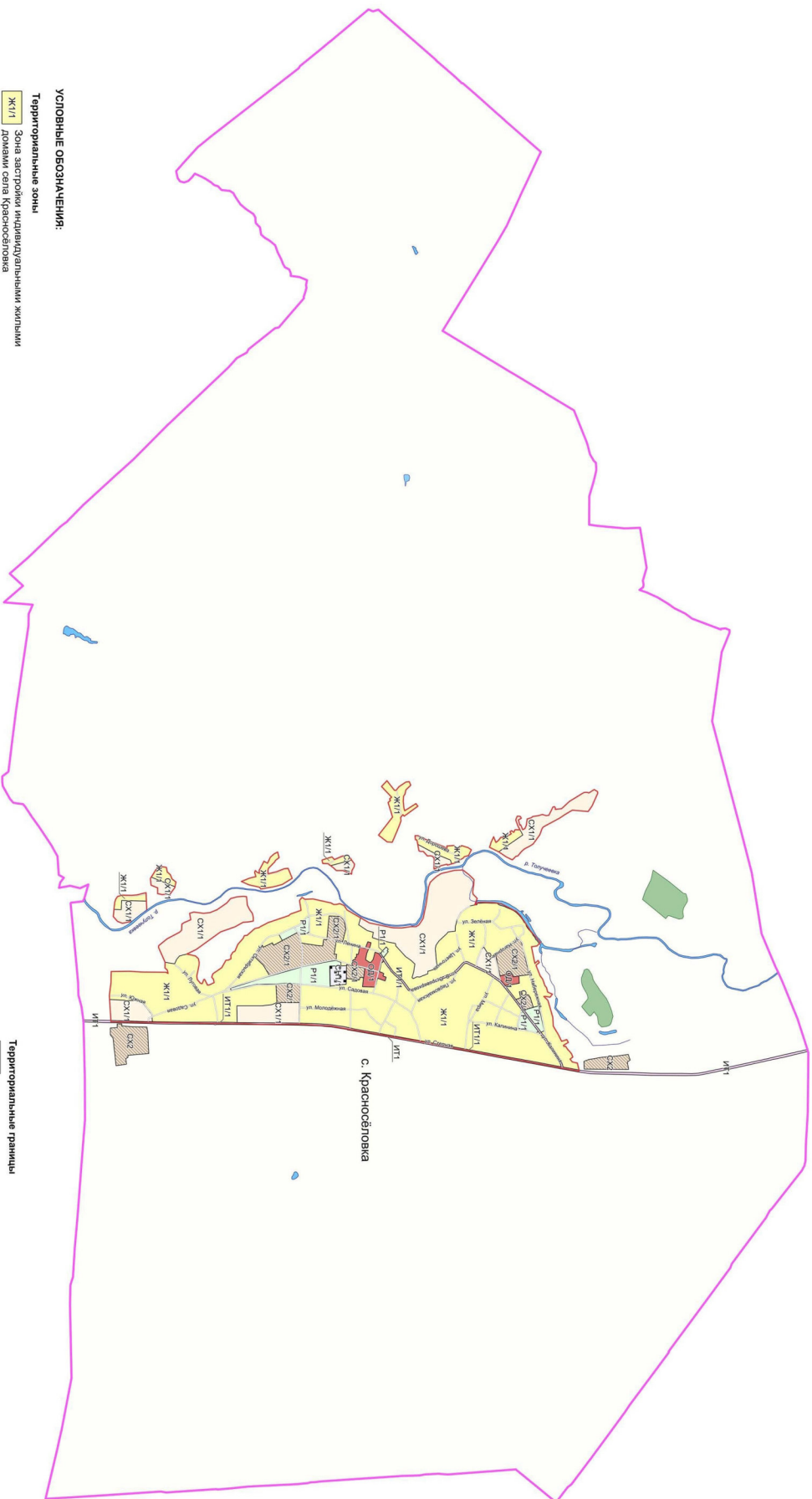

УСЛОВНЫЕ ОБОЗНАЧЕНИЯ:

- Территориальные зоны**
- ЖК1/1 Зона застройки индивидуальными жилищными домами села Красносельновка
 - ОД1/1 Общественно-деловая зона села Красносельновка
 - ИТТ/1 Зона улиц, дорог, инженерной и транспортной инфраструктуры села Красносельновка
 - ИТ Зона улиц, дорог, инженерной и транспортной инфраструктуры за границами населенного пункта в границах населенного пункта села Красносельновка
 - СХ1/1 Зона сельскохозяйственного производства села Красносельновка
 - СХ2/1 Зона сельскохозяйственного производства за границами населенного пункта села Красносельновка
 - Р1/1 Зона рекреационного назначения - объектов отдыха села Красносельновка
 - ИИТ Зона ритуальных объектов села Красносельновка

- Территориальные границы**
- Граница сельского поселения
 - Граница населенного пункта
- Территории, для которых градостроительные регламенты не устанавливаются**
- Сельскохозяйственные угодья в составе земель сельскохозяйственного назначения
 - Земли лесного фонда
 - Земли, покрытые поверхностными водами
- Объекты транспортной инфраструктуры**
- Улично-дорожная сеть населенного пункта



2. Карта градостроительного зонирования с отображением зон с особыми условиями использования территории Красносёловского сельского поселения Петропавловского муниципального района Воронежской области.



ПРАВИЛА ЗЕМЛЕПОЛЬЗОВАНИЯ И ЗАСТРОЙКИ

Карта градостроительного зонирования с отображением зон с особыми условиями использования территории

Красносельновского сельского поселения Петропавловского муниципального района Воронежской области

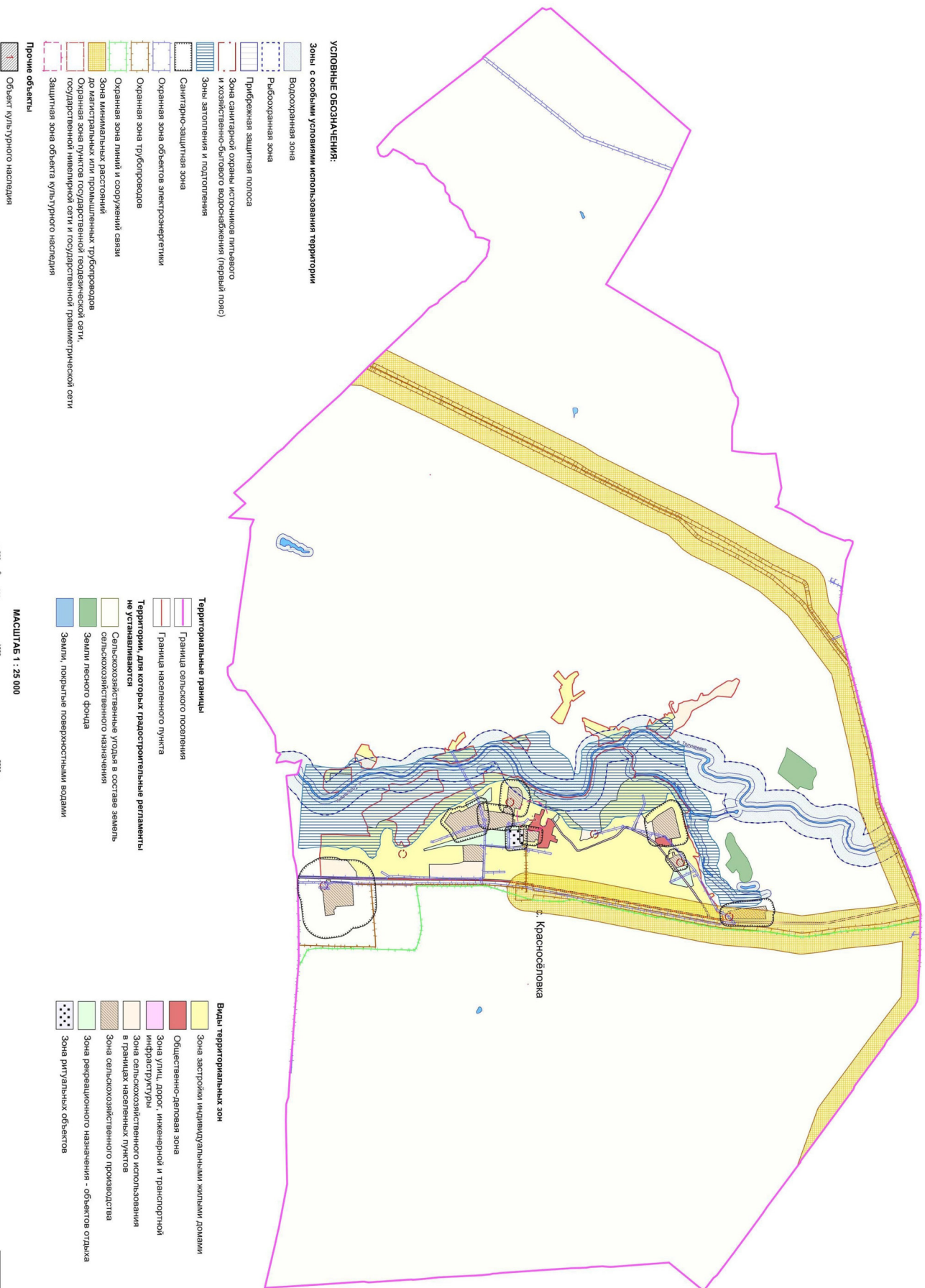

2.1. На территории Красносёловского сельского поселения Петропавловского муниципального района Воронежской области располагаются следующие объекты культурного наследия:

№ п/п	Наименование объекта культурного наследия	Сведения о границах территории объекта культурного наследия	Сведения о границах защитной зоны объекта культурного наследия	Сведения о границах зоны охраны объекта культурного наследия
1.	Братская могила № 238	Не установлена	Установлена приказом управления по охране объектов культурного наследия Воронежской области от 19.11.2019 № 71-01-07/296 «Об утверждении графического описания местоположения границ (с перечнем координат характерных точек этих границ) защитных зон объектов культурного наследия, расположенных на территории Воронежской области»	Не установлена

18. Перечень территориальных зон, установленных на карте градостроительного зонирования

1. Порядок установления территориальных зон определен статьей 34 ГрК РФ. На карте градостроительного зонирования установлены следующие виды территориальных зон:

Наименование территориальной зоны	Кодовое обозначение территориальной зоны
Жилые зоны	
Зона застройки индивидуальными жилыми домами	Ж1
Общественно-деловые зоны	
Общественно-деловая зона	ОД
Зоны инженерной и транспортной инфраструктуры	
Зона улиц, дорог, инженерной и транспортной инфраструктуры	ИТ1

Наименование территориальной зоны	Кодовое обозначение территориальной зоны
Зоны сельскохозяйственного использования	
Зона сельскохозяйственного использования в границах населенных пунктов	СХ1
Зона сельскохозяйственного производства	СХ2
Зоны рекреационного назначения	
Зона рекреационного назначения - объектов отдыха	Р1
Зоны специального назначения	
Зона ритуальных объектов	СН1

2. Настоящими Правилами на территории Красносёловского сельского поселения Петропавловского муниципального района Воронежской области установлены следующие территориальные зоны:

Наименование территориальной зоны	Кодовое обозначение территориальной зоны
Жилые зоны	
Зона застройки индивидуальными жилыми домами села Красносёловка	Ж1/1
Общественно-деловые зоны	
Общественно-деловая зона села Красносёловка	ОД/1
Зоны инженерной и транспортной инфраструктуры	
Зона улиц, дорог, инженерной и транспортной инфраструктуры села Красносёловка	ИТ1/1
Зона улиц, дорог, инженерной и транспортной инфраструктуры за границами населенного пункта	ИТ1
Зоны сельскохозяйственного использования	
Зона сельскохозяйственного использования в границах населенного пункта села Красносёловка	СХ1/1
Зона сельскохозяйственного производства села Красносёловка	СХ2/1
Зона сельскохозяйственного производства за границами населенного пункта	СХ2
Зоны рекреационного назначения	
Зона рекреационного назначения - объектов отдыха села Красносёловка	Р1/1
Зоны специального назначения	
Зона ритуальных объектов села Красносёловка	СН1/1

3. Сведения о границах территориальных зон, содержащие графическое описание местоположения границ территориальных зон, перечень координат характерных точек границ территориальных зон села Красносёловка, являются приложением № 1 к настоящим Правилам.

4. Сведения о границах территориальных зон, содержащие графическое описание местоположения границ территориальных зон, перечень координат характерных точек границ территориальных зон, расположенных за границами населенного пункта на территории Красносёловского сельского поселения, являются приложением № 2 к настоящим Правилам.

ЧАСТЬ III. ГРАДОСТРОИТЕЛЬНЫЕ РЕГЛАМЕНТЫ

19. Общие положения о градостроительном регламенте

1. Градостроительным регламентом определяется правовой режим земельных участков, равно как всего, что находится над и под поверхностью земельных участков и используется в процессе их застройки и последующей эксплуатации объектов капитального строительства.

2. Действие градостроительного регламента распространяется в равной мере на все земельные участки и объекты капитального строительства, расположенные в пределах границ территориальной зоны, обозначенной на карте градостроительного зонирования.

3. Земли и земельные участки, на которые действие градостроительных регламентов не распространяется или для которых градостроительные регламенты не устанавливаются, определены статьей 36 ГрК РФ.

20. Виды разрешенного использования

1. Разрешенное использование земельных участков и объектов капитального строительства может быть следующих видов:

- основные виды разрешенного использования;
- условно разрешенные виды использования;
- вспомогательные виды разрешенного использования,

допустимые только в качестве дополнительных по отношению к основным видам разрешенного использования и условно разрешенным видам использования и осуществляемые совместно с ними.

2. Виды разрешенного использования (далее – ВРИ) земельных участков в настоящих Правилах определяются в соответствии с приказом Федеральной службы государственной регистрации, кадастра и картографии от 10.11.2020 № П/0412 «Об утверждении классификатора видов разрешенного использования земельных участков».

21. Градостроительные регламенты территориальных зон

1. Градостроительный регламент территориальной зоны Ж1/1

№ п/п	Код ВРИ	Наименование ВРИ	Предельные (минимальные и (или) максимальные) размеры земельных участков, в том числе их площадь, м ²		Максимальный процент застройки в границах земельного участка	Предельное количество этажей или предельная высота зданий, строений, сооружений	Минимальные отступы от границ земельных участков в целях определения мест допустимого размещения зданий, строений, сооружений, за пределами которых запрещено строительство зданий, строений, сооружений
			min	max			
ОСНОВНЫЕ ВИДЫ РАЗРЕШЕННОГО ИСПОЛЬЗОВАНИЯ ЗЕМЕЛЬНЫХ УЧАСТКОВ И ОБЪЕКТОВ КАПИТАЛЬНОГО СТРОИТЕЛЬСТВА							
1	2.1	Для индивидуального жилищного строительства	400	5000	50%	3 этажа	3 метра
2	2.3	Блокированная жилая застройка	80	3000	50%	3 этажа	3 метра; 0 метров – при примыкании к соседним зданиям
3	2.2	Для ведения личного подсобного хозяйства (приусадебный земельный участок)	300	5000	30%	3 этажа	3 метра
4	1.19	Сенокосение	600	50000	0%	не подлежат установлению	
5	1.20	Выпас сельскохозяйственных животных	300	50000	0%	не подлежат установлению	
6	3.1.1	Предоставление коммунальных услуг	не подлежит установлению	5000		не подлежат установлению	
7	3.1.2	Административные здания организаций, обеспечивающих предоставление коммунальных услуг	не подлежат установлению		60%	3 этажа	3 метра
8	3.2.3	Оказание услуг связи	не подлежат установлению				
9	3.4.1	Амбулаторно-поликлиническое обслуживание	не подлежат установлению		60%	3 этажа	3 метра
10	3.5.1	Дошкольное, начальное и среднее общее образование	не подлежат установлению			4 этажа	3 метра
11	5.1.3	Площадки для занятий спортом	не подлежат установлению				

№ п/п	Код ВРИ	Наименование ВРИ	Предельные (минимальные и (или) максимальные) размеры земельных участков, в том числе их площадь, м ²		Максимальный процент застройки в границах земельного участка	Предельное количество этажей или предельная высота зданий, строений, сооружений	Минимальные отступы от границ земельных участков в целях определения мест допустимого размещения зданий, строений, сооружений, за пределами которых запрещено строительство зданий, строений, сооружений
			min	max			
12	9.3	Историко-культурная деятельность	не подлежат установлению				
13	11.1	Общее пользование водными объектами	не подлежат установлению				
14	12.0.1	Улично-дорожная сеть	не подлежат установлению				
15	12.0.2	Благоустройство территории	не подлежат установлению				
УСЛОВНО РАЗРЕШЕННЫЕ ВИДЫ ИСПОЛЬЗОВАНИЯ ЗЕМЕЛЬНЫХ УЧАСТКОВ И ОБЪЕКТОВ КАПИТАЛЬНОГО СТРОИТЕЛЬСТВА							
16	2.1.1	Малоэтажная многоквартирная жилая застройка	600	не подлежит установлению	45%	4 этажа	6 метров
17	2.7.1	Хранение автотранспорта	не подлежат установлению				
18	3.3	Бытовое обслуживание	200	5000	60%	3 этажа	3 метра
19	3.6.1	Объекты культурно-досуговой деятельности	200	5000	60%	3 этажа	3 метра
20	3.10.1	Амбулаторное ветеринарное обслуживание	200	5000	60%	3 этажа	3 метра
21	4.1	Деловое управление	не подлежат установлению		60%	4 этажа	3 метра
22	4.4	Магазины	200	5000	60%	3 этажа	3 метра
23	4.5	Банковская и страховая деятельность	не подлежат установлению		60%	3 этажа	3 метра
24	4.6	Общественное питание	200	5000	50%	3 этажа	3 метра
25	4.9	Служебные гаражи	не подлежат установлению		60%	не подлежит установлению	3 метра
26	5.1.2	Обеспечение занятий спортом в помещениях	не подлежат установлению		45%	не подлежит установлению	3 метра
27	6.4	Пищевая промышленность	не подлежат установлению		не подлежит установлению	15 метров	3 метра
28	13.1	Ведение огорода	100	4500	0%	не подлежат установлению	

№ п/п	Код ВРИ	Наименование ВРИ	Предельные (минимальные и (или) максимальные) размеры земельных участков, в том числе их площадь, м ²		Максимальный процент застройки в границах земельного участка	Предельное количество этажей или предельная высота зданий, строений, сооружений	Минимальные отступы от границ земельных участков в целях определения мест допустимого размещения зданий, строений, сооружений, за пределами которых запрещено строительство зданий, строений, сооружений
			min	max			
29	13.2	Ведение садоводства	400	2000	30%	3 этажа	3 метра

Ограничения использования земельных участков и объектов капитального строительства, устанавливаемые в соответствии с законодательством Российской Федерации, определяются пунктом 22 настоящих Правил.

2. Градостроительный регламент территориальной зоны ОД1

№ п/п	Код ВРИ	Наименование ВРИ	Предельные (минимальные и (или) максимальные) размеры земельных участков, в том числе их площадь, м ²		Максимальный процент застройки в границах земельного участка	Предельное количество этажей или предельная высота зданий, строений, сооружений	Минимальные отступы от границ земельных участков в целях определения мест допустимого размещения зданий, строений, сооружений, за пределами которых запрещено строительство зданий, строений, сооружений
			min	max			
ОСНОВНЫЕ ВИДЫ РАЗРЕШЕННОГО ИСПОЛЬЗОВАНИЯ ЗЕМЕЛЬНЫХ УЧАСТКОВ И ОБЪЕКТОВ КАПИТАЛЬНОГО СТРОИТЕЛЬСТВА							
1	3.1.1	Предоставление коммунальных услуг	не подлежит установлению	5000	не подлежат установлению	не подлежат установлению	
2	3.1.2	Административные здания организаций, обеспечивающих предоставление коммунальных услуг	не подлежат установлению		60%	не подлежит установлению	3 метра
3	3.2.1	Дома социального обслуживания	не подлежат установлению		60%	не подлежит установлению	6 метров

№ п/п	Код ВРИ	Наименование ВРИ	Предельные (минимальные и (или) максимальные) размеры земельных участков, в том числе их площадь, м ²		Максимальный процент застройки в границах земельного участка	Предельное количество этажей или предельная высота зданий, строений, сооружений	Минимальные отступы от границ земельных участков в целях определения мест допустимого размещения зданий, строений, сооружений, за пределами которых запрещено строительство зданий, строений, сооружений
			min	max			
4	3.2.3	Оказание услуг связи	не подлежат установлению		60%	установлению не подлежит установлению	6 метров
5	3.3	Бытовое обслуживание	200	не подлежит установлению	60%	установлению не подлежит установлению	6 метров
6	3.4.1	Амбулаторно-поликлиническое обслуживание	не подлежат установлению			установлению не подлежит установлению	6 метров
7	3.5.1	Дошкольное, начальное и среднее общее образование	не подлежат установлению			установлению 4 этажа	6 метров
8	3.6.1	Объекты культурно-досуговой деятельности	не подлежат установлению		60%	не подлежит установлению	6 метров
9	3.6.2.	Парки культуры и отдыха	не подлежат установлению				6 метров
10	3.7.1	Осуществление религиозных обрядов	не подлежат установлению				6 метров
11	3.8.1	Государственное управление	не подлежат установлению		60%	не подлежит установлению	6 метров
12	3.10.1	Амбулаторное ветеринарное обслуживание	не подлежат установлению		60%	установлению 3 этажа	3 метра
13	4.1	Деловое управление	не подлежат установлению		50%	не подлежит установлению	6 метров
14	4.4	Магазины	200	не подлежит установлению	60%	установлению не подлежит установлению	3 метра
15	4.5	Банковская и страховая деятельность	не подлежат установлению		60%	установлению не подлежит установлению	6 метров
16	4.6	Общественное питание	400	не подлежит установлению	50%	установлению не подлежит установлению	6 метров
17	4.8.1	Развлекательные мероприятия	не подлежат установлению		45%	установлению не подлежит установлению	6 метров
18	4.9	Служебные гаражи	не подлежат установлению			установлению	3 метра

№ п/п	Код ВРИ	Наименование ВРИ	Пределные (минимальные и (или) максимальные) размеры земельных участков, в том числе их площадь, м ²		Максимальный процент застройки в границах земельного участка	Пределное количество этажей или предельная высота зданий, строений, сооружений, застроенный	Минимальные отступы от границ земельных участков в целях определения мест допустимого размещения зданий, строений, сооружений, за пределами которых запрещено строительство зданий, строений, сооружений
			min	max			
19	5.1.2	Обеспечение занятий спортом в помещениях	не подлежат установлению		45%	не подлежит установлению	6 метров
20	5.1.3	Площадки для занятий спортом	не подлежат установлению				
21	8.3	Обеспечение внутреннего правопорядка	не подлежат установлению				3 метра
22	12.0.1	Лично-дорожная сеть	не подлежат установлению				
23	12.0.2	Благоустройство территории	не подлежат установлению				
УСЛОВНО РАЗРЕШЕННЫЕ ВИДЫ ИСПОЛЬЗОВАНИЯ ЗЕМЕЛЬНЫХ УЧАСТКОВ И ОБЪЕКТОВ КАПИТАЛЬНОГО СТРОИТЕЛЬСТВА							
24	2.1	Для индивидуального жилищного строительства	300	1000	50%	3 этажа	3 метра
25	2.1.1	Малозэтажная многоквартирная жилая застройка	600	не подлежит установлению	45%	4 этажа	6 метров
26	2.2	Для ведения личного подсобного хозяйства (приусадебный земельный участок)	300	5000	40%	3 этажа	3 метра
27	2.3	Блокированная жилая застройка	80	3000	50%	3 этажа	3 метра; 0 метров – при примыкании к соседним зданиям
28	2.7.1	Хранение автотранспорта	не подлежат установлению				1 метр
29	4.9.1.3	Автомобильные мойки	не подлежат установлению			1 этаж	3 метра
30	6.4	Пищевая промышленность	400	5000	50%	15 метров	3 метра

Ограничения использования земельных участков и объектов капитального строительства, устанавливаемые в соответствии с законодательством Российской Федерации, определяются пунктом 22 настоящих Правил.

3. Градостроительные регламенты территориальных зон ИГ1/1, ИТ1

№ п/п	ИДЕНТИФИКАЦИОННЫЙ КОД ЗОН И ОБЪЕКТОВ	Наименование ВРИ	Предельные (минимальные и (или) максимальные) размеры земельных участков, в том числе их площадь, м ²		Максимальный процент застройки в границах земельного участка	Предельное количество этажей или предельная высота зданий, строений, сооружений	Минимальные отступы от границ земельных участков в целях определения мест допустимого размещения зданий, строений, сооружений, за пределами которых запрещено строительство зданий, строений, сооружений
			min	max			
ОСНОВНЫЕ ВИДЫ РАЗРЕШЕННОГО ИСПОЛЬЗОВАНИЯ ЗЕМЕЛЬНЫХ УЧАСТКОВ И ОБЪЕКТОВ КАПИТАЛЬНОГО СТРОИТЕЛЬСТВА							
1	7.2.1	Размещение автомобилей на дорогах	не подлежат установлению				
2	7.2.2	Обслуживание перевозок пассажиров	не подлежат установлению				3 метра
3	7.2.3	Стоянки транспорта общего пользования	не подлежат установлению				
4	3.1.1	Предоставление коммунальных услуг	не подлежат установлению				
5	6.8	Связь	не подлежат установлению				3 метра
6	6.7	Энергетика	не подлежат установлению				3 метра
7	12.0.1	Улично-дорожная сеть	не подлежат установлению				
8	12.0.2	Благоустройство территории	не подлежат установлению				
УСЛОВНО РАЗРЕШЕННЫЕ ВИДЫ ИСПОЛЬЗОВАНИЯ ЗЕМЕЛЬНЫХ УЧАСТКОВ И ОБЪЕКТОВ КАПИТАЛЬНОГО СТРОИТЕЛЬСТВА							
9	4.9.1	Объекты дорожного сервиса	не подлежат установлению				3 метра

Ограничения использования земельных участков и объектов капитального строительства, устанавливаемые в соответствии с законодательством Российской Федерации, определяются пунктом 22 настоящих Правил.

4. Градостроительный регламент территориальной зоны СХ1/1

№ п/п	Код ВРИ	Наименование ВРИ	Предельные (минимальные и (или) максимальные) размеры земельных участков, в том числе их площадь, м ²		Максимальный процент застройки в границах земельного участка	Предельное количество этажей или предельная высота зданий, строений, сооружений	Минимальные отступы от границ земельных участков в целях определения мест допустимого размещения зданий, строений, сооружений, за пределами которых запрещено строительство зданий, строений, сооружений
			min	max			
ОСНОВНЫЕ ВИДЫ РАЗРЕШЕННОГО ИСПОЛЬЗОВАНИЯ ЗЕМЕЛЬНЫХ УЧАСТКОВ И ОБЪЕКТОВ КАПИТАЛЬНОГО СТРОИТЕЛЬСТВА							
1	1.2	Выращивание зерновых и иных сельскохозяйственных культур	не подлежат установлению				
2	1.3	Овощеводство	не подлежат установлению				
3	1.4	Выращивание тонирующих, лекарственных, цветочных культур	не подлежат установлению				
4	1.5	Садоводство	не подлежат установлению				
5	1.12	Пчеловодство	не подлежат установлению				
6	1.16	Ведение личного подсобного хозяйства на полевых участках	не подлежат установлению				
7	1.19	Сенокосение	не подлежат установлению				
8	1.20	Выпас сельскохозяйственных животных	не подлежат установлению				
9	3.1.1	Предоставление коммунальных услуг	не подлежат установлению				
10	11.0	Водные объекты	не подлежат установлению				
11	11.1	Общее пользование водными объектами	не подлежат установлению				
12	12.0.1	Улично-дорожная сеть	не подлежат установлению				
13	12.0.2	Благоустройство территории	не подлежат установлению				
14	13.1	Ведение огородничества	100	4500	0%	не подлежат установлению	
УСЛОВНО РАЗРЕШЕННЫЕ ВИДЫ ИСПОЛЬЗОВАНИЯ ЗЕМЕЛЬНЫХ УЧАСТКОВ И ОБЪЕКТОВ КАПИТАЛЬНОГО СТРОИТЕЛЬСТВА							
15	1.15	Хранение и переработка сельскохозяйственной продукции	не подлежат установлению				3 метра

№ п/п	Код ВРИ	Наименование ВРИ	Пределные (минимальные и (или) максимальные) размеры земельных участков, в том числе их площадь, м ²		Максимальный процент застройки в границах земельного участка	Пределное количество этажей или предельная высота зданий, строений, сооружений	Минимальные отступы от границ земельных участков в целях определения мест допустимого размещения зданий, строений, сооружений, за пределами которых запрещено строительство зданий, строений, сооружений
			min	max			
16	6.8	Связь	не подлежат установлению				3 метра

Ограничения использования земельных участков и объектов капитального строительства, устанавливаемые в соответствии с законодательством Российской Федерации, определяются пунктом 22 настоящих Правил.

5. Градостроительные регламенты территориальных зон СХ2/1, СХ2

№ п/п	Код ВРИ	Наименование ВРИ	Пределные (минимальные и (или) максимальные) размеры земельных участков, в том числе их площадь, м ²		Максимальный процент застройки в границах земельного участка	Пределное количество этажей или предельная высота зданий, строений, сооружений	Минимальные отступы от границ земельных участков в целях определения мест допустимого размещения зданий, строений, сооружений, за пределами которых запрещено строительство зданий, строений, сооружений
			min	max			
1	1.15	Хранение и переработка сельскохозяйственной продукции	не подлежат установлению				3 метра
2	1.16	Ведение личного подсобного хозяйства на полевых участках	не подлежат установлению				
3	1.18	Обеспечение сельскохозяйственного производства	не подлежат установлению				3 метра
ОСНОВНЫЕ ВИДЫ РАЗРЕШЕННОГО ИСПОЛЬЗОВАНИЯ ЗЕМЕЛЬНЫХ УЧАСТКОВ И ОБЪЕКТОВ КАПИТАЛЬНОГО СТРОИТЕЛЬСТВА							

№ п/п	Код ВРИ	Наименование ВРИ	Предельные (минимальные и (или) максимальные) размеры земельных участков, в том числе их площадь, м ²		Максимальный процент застройки в границах земельного участка	Предельное количество этажей или предельная высота зданий, строений, сооружений	Минимальные отступы от границ земельных участков в целях определения мест допустимого размещения зданий, строений, сооружений, за пределами которых запрещено строительство зданий, строений, сооружений
			min	max			
4	3.1.1	Предоставление коммунальных услуг	не подлежат установлению				
5	4.1	Деловое управление	не подлежат установлению		50%	не подлежит установлению	3 метра
6	4.4	Магазины	не подлежат установлению		50%	не подлежит установлению	3 метра
7	4.9.1.1	Заправка транспортных средств	не подлежат установлению			1 этаж	3 метра
8	6.9	Склад	не подлежат установлению		60%	не подлежит установлению	3 метра
9	6.9.1	Складские площадки	не подлежат установлению				
10	12.0.1	Улично-дорожная сеть	не подлежат установлению				
11	12.0.2	Благоустройство территории	не подлежат установлению				
УСЛОВНО РАЗРЕШЕННЫЕ ВИДЫ ИСПОЛЬЗОВАНИЯ ЗЕМЕЛЬНЫХ УЧАСТКОВ И ОБЪЕКТОВ КАПИТАЛЬНОГО СТРОИТЕЛЬСТВА							
12	1.7	Животноводство	не подлежат установлению				3 метра
13	6.4	Пищевая промышленность	не подлежат установлению				3 метра

Ограничения использования земельных участков и объектов капитального строительства, устанавливаемые в соответствии с законодательством Российской Федерации, определяются пунктом 22 настоящих Правил.

6. Градостроительный регламент территориальной зоны Р1/1

№ п/п	Код ВРИ	Наименование ВРИ	Пределные (или) максимальные размеры земельных участков, в том числе их площадь, м ²		Максимальный процент застройки в границах земельного участка	Пределное количество этажей или предельная высота зданий, строений, сооружений	Минимальные отступы от границ земельных участков в целях определения мест допустимого размещения зданий, строений, сооружений, за пределами которых запрещено строительство зданий, строений, сооружений
			min	max			
ОСНОВНЫЕ ВИДЫ РАЗРЕШЕННОГО ИСПОЛЬЗОВАНИЯ ЗЕМЕЛЬНЫХ УЧАСТКОВ И ОБЪЕКТОВ КАПИТАЛЬНОГО СТРОИТЕЛЬСТВА							
1	3.6.2.	Парки культуры и отдыха	не подлежат установлению				
2	5.1.3	Площадки для занятий спортом	не подлежат установлению				
3	5.2	Природно-познавательный туризм	не подлежат установлению				
4	9.1	Охрана природных территорий	не подлежат установлению				
5	12.0.1	Улично-дорожная сеть	не подлежат установлению				
6	12.0.2	Благоустройство территории	не подлежат установлению				
7	3.1.1	Предоставление коммунальных услуг	не подлежат установлению				
УСЛОВНО РАЗРЕШЕННЫЕ ВИДЫ ИСПОЛЬЗОВАНИЯ ЗЕМЕЛЬНЫХ УЧАСТКОВ И ОБЪЕКТОВ КАПИТАЛЬНОГО СТРОИТЕЛЬСТВА							
8	3.6.1	Объекты культурно-досуговой деятельности	200	3000	45%	не подлежит установлению	3 метра
9	4.6	Общественное питание	200	1000	50%	не подлежит установлению	3 метра
10	4.8.1	Развлекательные мероприятия	200	3000	45%	не подлежит установлению	3 метра

Ограничения использования земельных участков и объектов капитального строительства, устанавливаемые в соответствии с законодательством Российской Федерации, определяются пунктом 22 настоящих Правил.

7. Градостроительный регламент территориальной зоны СН1/1

№ п/п	№ п/п ВРИ	Наименование ВРИ	Предельные (минимальные и (или) максимальные) размеры земельных участков, в том числе их площадь, м ²		Максимальный процент застройки в границах земельного участка	Предельное количество этажей или предельная высота зданий, строений, сооружений	Минимальные отступы от границ земельных участков в целях определения мест допустимого размещения зданий, строений, сооружений, за пределами которых запрещено строительство зданий, строений, сооружений	
			min	max				
ОСНОВНЫЕ ВИДЫ РАЗРЕШЕННОГО ИСПОЛЬЗОВАНИЯ ЗЕМЕЛЬНЫХ УЧАСТКОВ И ОБЪЕКТОВ КАПИТАЛЬНОГО СТРОИТЕЛЬСТВА								
1	12.1	Ритуальная деятельность	не подлежит установлению	400000	не подлежат установлению		3 метра	
2	12.0.2	Благоустройство территории	не подлежат установлению					
3	3.1.1	Предоставление коммунальных услуг	не подлежат установлению					
УСЛОВНО РАЗРЕШЕННЫЕ ВИДЫ ИСПОЛЬЗОВАНИЯ ЗЕМЕЛЬНЫХ УЧАСТКОВ И ОБЪЕКТОВ КАПИТАЛЬНОГО СТРОИТЕЛЬСТВА								
4	3.7.1	Осуществление религиозных обрядов	не подлежат установлению				3 метра	

Ограничения использования земельных участков и объектов капитального строительства, устанавливаемые в соответствии с законодательством Российской Федерации, определяются пунктом 22 настоящих Правил.

22. Ограничения использования земельных участков и объектов капитального строительства, устанавливаемые в соответствии с законодательством Российской Федерации

1. На территории Красносельского сельского поселения Петропавловского муниципального района Воронежской области располагаются следующие зоны с особыми условиями использования территории:

- 1) зоны охраны объектов культурного наследия;

- 2) охранная зона объектов электроэнергетики (объектов электросетевого хозяйства и объектов по производству электрической энергии);
- 3) охранная зона трубопроводов (газопроводов, нефтепроводов и нефтепродуктопроводов, аммиакопроводов);
- 4) охранная зона линий и сооружений связи;
- 5) водоохранная (рыбоохранная) зона;
- 6) прибрежная защитная полоса;
- 7) зоны санитарной охраны источников питьевого и хозяйственно-бытового водоснабжения, а также устанавливаемые в случаях, предусмотренных Водным кодексом Российской Федерации, в отношении подземных водных объектов зоны специальной охраны;
- 8) зоны затопления и подтопления;
- 9) санитарно-защитная зона;
- 10) охранная зона пунктов государственной геодезической сети, государственной нивелирной сети и государственной гравиметрической сети;
- 11) зона минимальных расстояний до магистральных или промышленных трубопроводов (газопроводов, нефтепроводов и нефтепродуктопроводов, аммиакопроводов).
2. Ограничения для зон с особыми условиями использования территории установлены в соответствии с действующими нормативами.

№ п/п	Вид зоны	Ограничения в использовании земельных участков и объектов капитального строительства	Основания установления ограничений
1	Защитная зона объекта культурного наследия	Запрещается строительство объектов капитального строительства и их реконструкция, связанная с изменением их параметров (высоты, количества этажей, площади), за исключением строительства и	Приказ управления по охране объектов культурного наследия Воронежской области от 19.11.2019 № 71-01-07/296 «Об

	реконструкции линейных объектов.	утверждения графического описания местоположения границ (с перечнем координат характерных точек этих границ) защитных зон объектов культурного наследия, расположенных на территории Воронежской области»
2	<p>Охранная зона объектов электроэнергетики (объектов электросетевого хозяйства и объектов по производству электрической энергии)</p> <p>1. В охранных зонах объектов электросетевого хозяйства размещенных на земельных участках, запрещается осуществлять любые действия, которые могут нарушить безопасную работу объектов электросетевого хозяйства, в том числе привести к их повреждению или уничтожению, и (или) повлечь причинение вреда жизни, здоровью граждан и имуществу физических или юридических лиц, а также повлечь нанесение экологического ущерба и возникновение пожаров, в том числе:</p> <ul style="list-style-type: none"> - набрасывать на провода и опоры воздушных линий электропередачи посторонние предметы, а также подниматься на опоры воздушных линий электропередачи; - размещать любые объекты и предметы (материалы) в пределах созданных в соответствии с требованиями нормативно-технических документов проходов и подъездов для доступа к объектам электросетевого хозяйства, а также проводить любые работы и возводить сооружения, которые могут препятствовать доступу к объектам электросетевого хозяйства, без создания необходимых для такого доступа проходов и подъездов; - находиться в пределах огороженной территории и помещениях распределительных устройств и подстанций, открывать двери и люки распределительных устройств и подстанций, производить переключения и подключения в электрических сетях (указанное требование не распространяется на работников, занятых выполнением разрешенных в установленном порядке работ), разводить огонь в пределах охранных зон вводных и распределительных устройств, подстанций, воздушных линий электропередачи, а также в охранных зонах кабельных линий электропередачи; - размещать свалки; - производить работы ударными механизмами, сбрасывать тяжести массой свыше 5 тонн, производить сброс и слив едких и коррозионных веществ и горюче-смазочных материалов (в 	<p>Постановление Правительства Российской Федерации от 24.02.2009 № 160 «О порядке установления охранных зон объектов электросетевого хозяйства и особых условий использования земельных участков, расположенных в границах таких зон»</p> <p>Постановление Правительства Российской Федерации от 18.11.2013 № 1033 «О порядке установления охранных зон объектов по производству электрической энергии и особых условий использования земельных участков, расположенных в границах таких зон»</p>

	<p>охранных зонах подземных кабельных линий электропередачи).</p>
	<p>2. Для объектов электросетевого хозяйства напряжением свыше 1000 вольт, помимо действий, предусмотренных пунктом 1, запрещается:</p> <ul style="list-style-type: none"> - складировать или размещать хранилища любых, в том числе горюче-смазочных материалов; - размещать детские и спортивные площадки, стадионы, рынки, торговые точки, полевые станы, загоны для скота, гаражи и стоянки всех видов машин и механизмов, проводить любые мероприятия, связанные с большим скоплением людей, не занятых выполнением разрешённых в установленном порядке работ (в охранных зонах воздушных линий электропередачи); - использовать (запускать) любые летательные аппараты, в том числе воздушных змеев, спортивные модели летательных аппаратов (в охранных зонах воздушных линий электропередачи); - бросать якоря с судов и осуществлять их проход с отданными якорями, цепями, лотами, волокушами и тралами (в охранных зонах подводных кабельных линий электропередачи); - осуществлять проход судов с поднятыми стрелами кранов и других механизмов (в охранных зонах воздушных линий электропередачи).
	<p>3. Без письменного решения о согласовании сетевой организации запрещается:</p> <ul style="list-style-type: none"> - строительство, капитальный ремонт, реконструкция или снос зданий и сооружений; - горные, взрывные, мелиоративные работы, в том числе связанные с временным затоплением земель; - посадка и вырубка деревьев и кустарников; - дноуглубительные, землечерпальные и погрузочно-разгрузочные работы, добыча рыбы, других водных животных и растений придонными орудиями лова, устройство водопоев, колка и заготовка льда (в охранных зонах подводных кабельных линий электропередачи); - проход судов, у которых расстояние по вертикали от верхнего крайнего габарита с грузом или без груза до нижней точки провеса проводов переходов воздушных линий электропередачи через

	<p>водоёмы менее минимально допустимого расстояния, в том числе с учётом максимального уровня подъёма воды при паводке;</p> <ul style="list-style-type: none"> - проезд машин и механизмов, имеющих общую высоту с грузом или без груза от поверхности дороги более 4,5 метра (в охранных зонах воздушных линий электропередачи); - земляные работы на глубине более 0,3 метра (на вспашиваемых землях на глубине более 0,45 метра) а также планировка грунта (в охранных зонах подземных кабельных линий электропередачи); - полив сельскохозяйственных культур в случае, если высота струи воды может составить свыше 3 метров (в охранных зонах воздушных линий электропередачи); - полевые сельскохозяйственные работы с применением сельскохозяйственных машин и оборудования высотой более 4 метров (в охранных зонах воздушных линий электропередачи) или полевые сельскохозяйственные работы, связанные с вспашкой земли (в охранных зонах кабельных линий электропередачи). <p>4. Для объектов электросетевого хозяйства напряжением до 1000 вольт, помимо действий, предусмотренных пунктом 3, без письменного решения о согласовании сетевых организаций запрещается:</p> <ul style="list-style-type: none"> - размещать детские и спортивные площадки, стадионы, рынки, торговые точки, полевые станы, загоны для скота, гаражи и стоянки всех видов машин и механизмов, садовые, огородные земельные участки и иные объекты недвижимости, расположенные в границах территории ведения гражданами садоводства или огородничества для собственных нужд объектов жилищного строительства, в том числе индивидуального (в охранных зонах воздушных линий электропередачи); - складировать или размещать хранилища любых, в том числе горюче-смазочных материалов; - устраивать причалы для стоянки судов, барж и плавучих кранов, бросать якоря с судов и осуществлять их проход с отданными якорями, цепями, лотами, волокушами и тралами (в охранных зонах подводных кабельных линий электропередачи). <p>5. В охранных зонах объектов по производству электрической энергии запрещается осуществлять действия, которые могут</p>
--	---

	<p>нарушить безопасную работу объектов, в том числе привести к их повреждению или уничтожению и (или) повлечь причинение вреда жизни, здоровью граждан и имуществу физических или юридических лиц, а также нанесение вреда окружающей среде и возникновение пожаров и чрезвычайных ситуаций, а именно:</p> <ul style="list-style-type: none"> - убирать, перемещать, засыпать и повреждать предупреждающие знаки; - размещать кладбища, скотомогильники, захоронения отходов производства и потребления, радиоактивных, химических, взрывчатых, токсичных, отравляющих и ядовитых веществ; - производить сброс и слив едких и коррозионных веществ, в том числе растворов кислот, щелочей и солей, а также горюче-смазочных материалов; - разводить огонь и размещать какие-либо открытые или закрытые источники огня; - проводить работы, размещать объекты и предметы, возводить сооружения, которые могут препятствовать доступу к объектам, без создания необходимых для такого доступа проходов и подъездов; - производить работы ударными механизмами, сбрасывать тяжести массой свыше 5 тонн; - складировать любые материалы, в том числе взрывоопасные, пожароопасные и горюче-смазочные. 	
	<p>6. Без письменного согласования владельцев объектов по производству электрической энергии запрещается:</p> <ul style="list-style-type: none"> - размещать детские и спортивные площадки, стадионы, рынки, торговые точки, полевые станы, загоны для скота, гаражи и стоянки всех видов машин и механизмов; - проводить любые мероприятия, связанные с пребыванием людей, не занятых выполнением работ, разрешенных в установленном порядке; - осуществлять горные, взрывные, мелиоративные работы, в том числе связанные с временным затоплением земель. 	
3	<p>Охранная зона трубопроводов (газопроводов, нефтепроводов и нефтепродуктопроводов,</p>	<p>Федеральный закон от 31.03.1999 № 69-ФЗ «О газоснабжении в Российской Федерации» «Правила охраны магистральных трубопроводов»,</p>

аммиакопроводов)	<p>знаки, контрольно - измерительные пункты;</p> <ul style="list-style-type: none"> - открывать люки, калитки и двери необслуживаемых усилительных пунктов кабельной связи, ограждений узлов линейной арматуры, станций катодной и дренажной защиты, линейных и смотровых колодцев и других линейных устройств, открывать и закрывать краны и задвижки, отключать или включать средства связи, энергоснабжения и телемеханизации трубопроводов; - удалять всякого рода свалки, выливать растворы кислот, солей и щелочей; - разрушать берегоукрепительные сооружения, водопропускные устройства, земляные и иные сооружения (устройства), предохраняющие трубопроводы от разрушения, а прилегающую территорию и окружающую местность - от аварийного разлива транспортируемой продукции; - бросать якоря, проходить с отданными якорями, цепями, лотами, волокушами и трапами, производить дноуглубительные и землечерпальные работы; - разводить огонь и размещать какие-либо открытые или закрытые источники огня. <p>2. В охранных зонах трубопроводов без письменного разрешения предприятий трубопроводного транспорта запрещается:</p> <ul style="list-style-type: none"> - возводить любые постройки и сооружения; на расстоянии ближе 1000 м от оси аммиакопровода запрещается: строить коллективные сады с жилыми домами, устраивать массовые спортивные соревнования, соревнования с участием зрителей, купания, массовый отдых людей, любительское рыболовство, расположение временных полевых жилищ и станов любого назначения, загоны для скота; - высаживать деревья и кустарники всех видов, складировать корма, удобрения, материалы, сено и солому, располагать конюшни, содержать скот, выделять рыбопромысловые участки, производить добычу рыбы, а также водных животных и растений, устраивать водопой, производить колку и заготовку льда; - сооружать проезды и переезды через трассы трубопроводов, устраивать стоянки автомобильного транспорта, тракторов и механизмов, размещать сады и огороды; - производить мелиоративные земляные работы, соорудить 	<p>Минтопэнерго России 29.04.1992. постановлением Госгортехнадзора России от 22.04.1992 № 9</p> <p>Постановление Госгортехнадзора России от 23.11.1994 № 61 «О распространении «Правил охраны магистральных трубопроводов из магистральных аммиакопроводов»</p> <p>Постановление Правительства Российской Федерации от 08.09.2017 № 1083 «Об утверждении Правил охраны магистральных газопроводов и о внесении изменений в Положение о представлении в федеральный орган исполнительной власти (его территориальные органы), уполномоченный Правительством Российской Федерации на осуществление государственного кадастрового учета, государственной регистрации прав, ведение Единого государственного реестра недвижимости и предоставление сведений, содержащихся в Едином государственном реестре недвижимости, федеральными органами исполнительной власти, органами государственной власти субъектов Российской Федерации и органами местного самоуправления дополнительных сведений, воспроизводимых на публичных кадастровых картах»</p> <p>Постановление Правительства Российской Федерации от 20.11.2000 № 878 «Об утверждении Правил охраны газораспределительных сетей»</p>
------------------	---	--

	<p>оросительные и осушительные системы;</p> <ul style="list-style-type: none"> - производить всякого рода открытые и подземные, горные, строительные, монтажные и взрывные работы, планировку грунта. <p>3. В охранных зонах магистральных газопроводов запрещается:</p> <ul style="list-style-type: none"> - перемещать, засыпать, повреждать и разрушать контрольно-измерительные и контрольно-диагностические пункты; - предупредительные надписи, опознавательные и сигнальные знаки местонахождения магистральных газопроводов; - открывать двери и люки необслуживаемых усилительных пунктов на кабельных линиях связи, калитки ограждений узлов линейной арматуры, двери установок электрохимической защиты, люки линейных и смотровых колодцев, открывать и закрывать краны, задвижки, отключать и включать средства связи, энергооборудования, устройства телемеханики магистральных газопроводов; - устраивать свалки, осуществлять сброс и слив едких и коррозионно-агрессивных веществ и горюче-смазочных материалов; - складировать любые материалы, в том числе горюче-смазочные, или размещать хранилища любых материалов; - повреждать берегозащитные, водовыпускные сооружения, земляные и иные сооружения (устройства), предохраняющие магистральный газопровод от разрушения; - осуществлять постановку судов и плавучих объектов на якорь, добычу морских млекопитающих, рыболовство придонными орудиями добычи (вылова) водных биологических ресурсов, плавание с вытравленной якорь-цепью; - проводить дноуглубительные и другие работы, связанные с изменением дна и берегов водных объектов, за исключением работ, необходимых для технического обслуживания объекта магистрального газопровода; - проводить работы с использованием ударно-импульсных устройств и вспомогательных механизмов, сбрасывать грузы; - осуществлять рекреационную деятельность (кроме деятельности по размещению туристских стоянок), разводить костры и размещать источники огня; - огораживать и перегораживать охранные зоны; - размещать какие-либо здания, строения, сооружения, не относящиеся к объектам, указанным в пункте 2 Правил, за
--	---

	<p>исключением объектов, указанных в подпунктах «д» – «к» и «м» пункта 6 Правил, утвержденных Постановлением Правительства Российской Федерации от 08.09.2017 № 1083;</p> <ul style="list-style-type: none"> - осуществлять несанкционированное подключение (присоединение) к магистральному газопроводу. 	
	<p>4 В охранной зоне магистральных газопроводов без письменного разрешения собственника магистрального газопровода или организации, эксплуатирующей магистральный газопровод не допускается:</p> <ul style="list-style-type: none"> - проведение горных, взрывных, строительных, монтажных, мелиоративных работ, в том числе работ, связанных с затоплением земель; - осуществление посадки и вырубки деревьев и кустарников; - проведение погрузочно-разгрузочных работ, устройство водопоев скота, колка и заготовка льда; - проведение земляных работ на глубине более чем 0,3 метра, планировка грунта; - сооружение запруд на реках и ручьях; - складирование кормов, удобрений, сена, соломы, размещение полевых станков и загонов для скота; - размещение туристских стоянок; - размещение гаражей, стоянок и парковок транспортных средств; - сооружение проездов через магистральные газопроводы; - прокладка инженерных коммуникаций; - проведение инженерных изысканий, связанных с бурением скважин и устройством шурфов; - устройство причалов для судов и пляжей; - проведение работ на объектах транспортной инфраструктуры, находящихся на территории охранной зоны; - проведение работ, связанных с временным затоплением земель, не относящихся к землям сельскохозяйственного назначения. <p>5. В границах охранной зоны газораспределительных сетей запрещается:</p> <ul style="list-style-type: none"> - строить объекты жилищно-гражданского и производственного назначения; - сносить и реконструировать мосты, коллекторы, автомобильные и 	

	<p>железные дороги с расположенными на них газораспределительными сетями без предварительного выноса этих газопроводов по согласованию с эксплуатационными организациями;</p> <ul style="list-style-type: none"> - разрушать берегоукрепительные сооружения, водопропускные устройства, земляные и иные сооружения, предохраняющие газораспределительные сети от размываний; - перемещать, повреждать, засыпать и уничтожать опознавательные знаки, контрольно-измерительные пункты и другие устройства газораспределительных сетей; - устраивать свалки и склады, разливать растворы кислот, солей, щелочей и других химически активных веществ; - огораживать и перегораживать охранные зоны, препятствовать доступу персонала эксплуатационных организаций к газораспределительным сетям, проведению обслуживания и устранению повреждений газораспределительных сетей; - разводить огонь и размещать источники огня; - рыть погребя, копать и обрабатывать почву сельскохозяйственными и мелiorативными орудиями и механизмами на глубину более 0,3 метра; - открывать калитки и двери газорегуляторных пунктов, станций катодной и дренажной защиты, люки подземных колодцев, включать или отключать электроснабжение средств связи, освещения и систем телемеханики; - набрасывать, приставлять и привязывать к опорам и надземным газопроводам, ограждениям и зданиям газораспределительных сетей посторонние предметы, лестницы, влезать на них; - самовольно подключаться к газораспределительным сетям. 	
4	<p>Охранная зона линий и сооружений связи</p>	<p>Постановление Правительства Российской Федерации от 09.06.1995 № 578 «Об утверждении Правил охраны линий и сооружений связи Российской Федерации»</p>

В пределах охранной зоны подземной кабельной линии связи или линии радиофикации запрещается:

- раскопка грунта при помощи ударных инструментов (ломов, кирк, клиньев и пневматических инструментов);
- разработка мерзлого грунта с применением ударных механизмов.

Без письменного согласия и присутствия представителей предприятий, эксплуатирующих линии связи и линии радиофикации, запрещается:

- осуществлять всякого рода строительные, монтажные и взрывные

работы, планировку грунта землеройными механизмами (за исключением зон песчаных барханов) и земляные работы (за исключением вспашки на глубину не более 0,3 метра);

- производить геолого-съёмочные, поисковые, геодезические и другие изыскательские работы, которые связаны с бурением скважин, шурфованием, взятием проб грунта, осуществлением различных работ
- производить посадку деревьев, располагать полевые станы, содержать скот, складировать материалы, корма и удобрения, жечь костры, устраивать стрельбища;
- устраивать проезды и стоянки автотранспорта, тракторов и механизмов, провозить негабаритные грузы под проводами воздушных линий связи и линий радификации, строить каналы (арьки), устраивать ограждения и другие препятствия;
- устраивать причалы для стоянки судов, барж и плавучих кранов, производить погрузочно-разгрузочные, подводно-технические, дноуглубительные и землечерпательные работы, выделять рыбопромысловые участки, производить добычу рыбы, других водных животных, а также водных растений придонными орудиями лова, устраивать водопой, производить колку и заготовку льда. Судам и другим плавучим средствам запрещается бросать якоря, проходить с отданными якорями, цепями, лотами, волокушами и тралями;
- производить строительство и реконструкцию линий электропередач, радиостанций и других объектов, излучающих электромагнитную энергию и оказывающих опасное воздействие на линии связи и линии радификации;
- производить защиту подземных коммуникаций от коррозии без учета проходящих подземных кабельных линий связи.

Запрещается производить всякого рода действия, которые могут нарушить нормальную работу линий связи и линий радификации, в частности:

- производить снос и реконструкцию зданий и мостов, осуществлять переустройство коллекторов, туннелей метрополитена и железных дорог, где проложены кабели связи, установлены столбы воздушных линий связи и линий радификации, размещены технические сооружения радиорелейных станций, кабельные ящики

		<p>и распределительные коробки, без предварительного выноса заказчиками (застройщиками) линий и сооружений связи, линий и сооружений радиодификации по согласованию с предприятиями, в ведении которых находятся эти линии и сооружения;</p> <p>- производить засыпку трасс подземных кабельных линий связи, устраивать на этих трассах временные склады, стоки химически активных веществ и среды проминерализован, битумов и других отходов, ломать замерные, сигнальные, предупредительные знаки и телефонные колодцы;</p> <p>- открывать двери и люки необслуживаемых усилительных и регенерационных пунктов (наземных и подземных) и радиорелейных станций, кабельных колодцев телефонной канализации, распределительных шкафов и кабельных ящиков, а также подключаться к линиям связи (за исключением лиц, обслуживающих эти линии);</p> <p>- огораживать трассы линий связи, препятствуя свободному доступу к ним технического персонала;</p> <p>- самовольно подключаться к абонентской телефонной линии и линии радиодификации в целях пользования услугами связи;</p> <p>- совершать иные действия, которые могут причинить повреждения сооружениям связи и радиодификации (повреждать опоры и арматуру воздушных линий связи, обрывать провода, набрасывать на них посторонние предметы и другое).</p>	
5	Водоохранная зона	<p>В границах водоохраной зоны запрещается:</p> <ul style="list-style-type: none"> - использование сточных вод в целях регулирования плодородия почв; - размещение кладбищ, скотомогильников, объектов размещения отходов производства и потребления, химических, взрывчатых, токсичных, отравляющих и ядовитых веществ, пунктов захоронения радиоактивных отходов; - осуществление авиационных мер по борьбе с вредными организмами; - движение и стоянка транспортных средств (кроме специальных транспортных средств), за исключением их движения по дорогам и стоянки на дорогах и в специально оборудованных местах, имеющих твердое покрытие; - строительство и реконструкция автозаправочных станций, складов горюче-смазочных материалов (за исключением случаев, если 	Водный кодекс Российской Федерации

	<p>автозаправочные станции, склады горюче-смазочных материалов размещены на территориях портов, инфраструктуры внутренних водных путей, в том числе баз (сооружений) для стоянки маломерных судов, объектов органов федеральной службы безопасности), станций технического обслуживания, используемых для технического осмотра и ремонта транспортных средств, осуществление мойки транспортных средств;</p> <ul style="list-style-type: none"> - хранение пестицидов и агрохимикатов (за исключением хранения агрохимикатов в специализированных хранилищах на территориях морских портов за пределами границ прибрежных защитных полос), применение пестицидов и агрохимикатов; - сброс сточных, в том числе дренажных, вод; - разведка и добыча общераспространенных полезных ископаемых (за исключением случаев, если разведка и добыча общераспространенных полезных ископаемых осуществляются пользователями недр, осуществляющими разведку и добычу иных видов полезных ископаемых, в границах предоставленных им в соответствии с законодательством Российской Федерации о недрах горных отводов и (или) геологических отводов на основании утвержденного технического проекта в соответствии со ст. 19.1 Закона Российской Федерации от 21 февраля 1992 года № 2395-1 «О недрах»). 	<p>Постановление Правительства Российской Федерации от 06.10.2008 № 743 «Об утверждении Правил установления рыбоохранных зон»</p>
<p>Рыбоохранная зона</p>	<p>В границах рыбоохранной зоны запрещается:</p> <ul style="list-style-type: none"> - использование сточных вод в целях регулирования плодородия почв; - размещение кладбищ, скотомогильников, объектов размещения отходов производства и потребления, химических, взрывчатых, токсичных, отравляющих и ядовитых веществ, пунктов захоронения радиоактивных отходов; - осуществление авиационных мер по борьбе с вредными организмами; - движение и стоянка транспортных средств (кроме специальных транспортных средств), за исключением их движения по дорогам и стоянки на дорогах и в специально оборудованных местах, имеющих твердое покрытие; - размещение автозаправочных станций, складов горюче-смазочных материалов (за исключением случаев, если автозаправочные станции, склады горюче-смазочных материалов размещены на 	

	<p>территориях портов, судостроительных и судоремонтных организаций, инфраструктуры внутренних водных путей при условии соблюдения требований законодательства в области охраны окружающей среды и Водного кодекса Российской Федерации), станций технического обслуживания, используемых для технического осмотра и ремонта транспортных средств, осуществление работ по техническому обслуживанию;</p> <ul style="list-style-type: none"> - размещение специализированных хранилищ пестицидов и агрохимикатов, применение пестицидов и агрохимикатов; - сброс сточных, в том числе дренажных, вод; - разведка и добыча общераспространенных полезных ископаемых (за исключением случаев, если разведка и добыча общераспространенных полезных ископаемых осуществляются пользователями недр, осуществляющими разведку и добычу иных видов полезных ископаемых, в границах предоставленных им в соответствии с законодательством Российской Федерации о недрах участков недр на основании утвержденного технического проекта в соответствии со статьей 19.1 Закона Российской Федерации «О недрах»); - распашка земель; - размещение отвалов размываемых грунтов; - выпас сельскохозяйственных животных и организация для них летних лагерей, ванн. 	
6	<p>Прибрежная защитная полоса</p> <p>В границах прибрежных защитных полос запрещается:</p> <ul style="list-style-type: none"> - использование сточных вод в целях регулирования плодородия почв; - размещение кладбищ, скотомогильников, объектов размещения отходов производства и потребления, химических, взрывчатых, токсичных, отравляющих и ядовитых веществ, пунктов захоронения радиоактивных отходов; - осуществление авиационных мер по борьбе с вредными организмами; - движение и стоянка транспортных средств (кроме специальных транспортных средств), за исключением их движения по дорогам и стоянки на дорогах и в специально оборудованных местах, имеющих твердое покрытие; - строительство и реконструкция автозаправочных станций, складов горюче-смазочных материалов (за исключением случаев, если 	Водный кодекс Российской Федерации

	<p>автозаправочные станции, склады горюче-смазочных материалов размещены на территориях портов, инфраструктуры внутренних водных путей, в том числе баз (сооружений) для стоянки маломерных судов, объектов органов федеральной службы безопасности), станций технического обслуживания, используемых для технического осмотра и ремонта транспортных средств, осуществляющие мойку транспортных средств;</p> <ul style="list-style-type: none"> - хранение пестицидов и агрохимикатов (за исключением хранения агрохимикатов в специализированных хранилищах на территориях морских портов за пределами границ прибрежных защитных полос), применение пестицидов и агрохимикатов; - сброс сточных, в том числе дренажных, вод; - разведка и добыча общераспространенных полезных ископаемых (за исключением случаев, если разведка и добыча общераспространенных полезных ископаемых осуществляются пользователями недр, осуществляющими разведку и добычу иных видов полезных ископаемых, в границах предоставленных им в соответствии с законодательством Российской Федерации о недрах горных отводов и (или) геологических отводов на основании утвержденного технического проекта в соответствии со ст. 19.1 Закона Российской Федерации от 21 февраля 1992 года № 2395-1 «О недрах»); - распашка земель; - размещение отвалов размываемых грунтов; - выпас сельскохозяйственных животных и организация для них летних лагерей, ванн. 	
7	<p>Зоны санитарной охраны источников питьевого и хозяйственно-бытового водоснабжения, а также устанавливаемые в случаях, предусмотренных Водным кодексом Российской Федерации, в отношении подземных водных объектов зоны специальной охраны</p> <p>В зоне санитарной охраны источников питьевого и хозяйственно-бытового водоснабжения запрещается сброс сточных, в том числе дренажных, вод.</p> <p>На территории зоны санитарной охраны подземных источников водоснабжения:</p> <p>1. В первом поясе не допускается:</p> <ul style="list-style-type: none"> - посадка высокоствольных деревьев; - все виды строительства, не имеющие непосредственного отношения к эксплуатации, реконструкции и расширению водопроводных сооружений, в том числе прокладка трубопроводов различного назначения; - размещение жилых и хозяйственно-бытовых зданий; 	<p>Водный кодекс Российской Федерации</p> <p>СанПиН 2.1.4.1110-02 «Зоны санитарной охраны источников водоснабжения и водопроводов питьевого назначения»</p>

	<p>- проживание людей;</p> <p>- применение ядохимикатов и удобрений.</p>
<p>2. Во втором поясе запрещено:</p>	<p>- закачка отработанных вод в подземные горизонты, подземное складирование твёрдых отходов и разработка недр земли;</p> <p>- размещение кладбищ, скотомогильников, полей осеменение полей фильтрации, навозохранилищ, силосных траншей, животноводческих и птицеводческих предприятий и других объектов, обусловливающих опасность микробного загрязнения подземных вод;</p> <p>- применение удобрений и ядохимикатов;</p> <p>- рубка леса главного пользования и реконструкции;</p> <p>- размещение складов горюче-смазочных материалов, ядохимикатов и минеральных удобрений, накопителей промстоков, шламоохранилищ и других объектов, обусловливающих опасность химического загрязнения подземных вод.</p> <p>Бурение новых скважин и новое строительство, связанное с нарушением почвенного покрова, производится при обязательном согласовании с центром государственного санитарно-эпидемиологического надзора.</p>
	<p>3. В третьем поясе запрещено:</p> <p>- закачка отработанных вод в подземные горизонты, подземное складирование твёрдых отходов и разработка недр земли;</p> <p>- размещение складов горюче-смазочных материалов, ядохимикатов и минеральных удобрений, накопителей промстоков, шламоохранилищ и других объектов, обусловливающих опасность химического загрязнения подземных вод. Размещение таких объектов допускается в пределах третьего пояса зоны санитарной охраны только при использовании защищённых подземных вод, при условии выполнения специальных мероприятий по защите водоносного горизонта от загрязнения при наличии санитарно-эпидемиологического заключения центра государственного санитарно-эпидемиологического надзора, выданного с учётом заключения органов геологического контроля.</p> <p>Бурение новых скважин и новое строительство, связанное с нарушением почвенного покрова, производится при обязательном</p>

	<p>согласовании с центром государственного санитарно-эпидемиологического надзора.</p> <p>На территории зоны санитарной охраны поверхностных источников водоснабжения:</p> <p>1. В первом поясе не допускается:</p> <ul style="list-style-type: none"> - постройка объектов нового назначения; - все виды строительства, не имеющие непосредственного отношения к эксплуатации, реконструкции и расширению водопроводных сооружений, в том числе прокладка трубопроводов различного назначения; - размещение жилых и хозяйственно-бытовых зданий; - проживание людей; - применение ядохимикатов и удобрений; - сброс любых сточных вод, в том числе сточных вод водного транспорта; - купание, стирка белья, водопой скота и другие виды водопользования, оказывающие влияние на качество воды. <p>2. Во втором поясе не допускается:</p> <ul style="list-style-type: none"> - рубка леса главного пользования и реконструкции, а также закрепление за лесозаготовительными предприятиями древесины на корню и лесосечного фонда долгосрочного пользования (допускается только рубки ухода и санитарные рубки леса); - расположение стойбищ и выпас скота, а также всякое другое использование водоема и земельных участков, лесных угодий в пределах прибрежной полосы шириной не менее 500 м, которое может привести к ухудшению качества или уменьшению количества воды источника водоснабжения; - отведение сточных вод в зоне водосбора источника водоснабжения, включая его притоки, не отвечающих гигиеническим требованиям к охране поверхностных вод; - размещение кладбищ, скотомогильников, полей ассенизации, полей фильтрации, навозохранилищ, силосных траншей, животноводческих и птицеводческих предприятий и других объектов, обуславливающих опасность микробного загрязнения подземных вод; - применение удобрений и ядохимикатов;
--	--

	<p>- рубка леса главного пользования и реконструкции;</p> <p>- сброс промышленных, сельскохозяйственных, городских и ливневых сточных вод, содержание в которых химических веществ и микроорганизмов превышает установленные санитарными правилами гигиенические нормативы качества воды (с учетом Определения Верховного Суда Российской Федерации от 25.09.2014 № АП114.2014).</p> <p>- размещение складов горюче-смазочных материалов, ядохимикатов и минеральных удобрений, накопителей промстоков, шламохранилищ и других объектов, обусловливающих опасность химического загрязнения подземных вод.</p> <p>Регулирование отведения территории для нового строительства жилых, промышленных и сельскохозяйственных объектов, а также согласование изменений технологий действующих предприятий, связанных с повышением степени опасности загрязнения сточными водами источника водоснабжения производится при согласовании с центром государственного санитарно-эпидемиологического надзора.</p> <p>Все работы, в том числе добыча песка, гравия, донноуглубительные, в пределах акватории зоны санитарной охраны допускаются по согласованию с центром государственного санитарно - эпидемиологического надзора лишь при обосновании гидрологическими расчетами отсутствия ухудшения качества воды в створе водозабора.</p> <p>Использование химических методов борьбы с эвтрофикацией водоемов допускается при условии применения препаратов, имеющих положительное санитарно - эпидемиологическое заключение государственной санитарно - эпидемиологической службы Российской Федерации.</p> <p>Использование источников водоснабжения в пределах второго пояса зоны санитарной охраны для купания, туризма, водного спорта и рыбной ловли допускается в установленных местах при условии соблюдения гигиенических требований к охране поверхностных вод, а также гигиенических требований к зонам рекреации водных объектов.</p> <p>3. В третьем поясе не допускается отведение сточных вод в зоне</p>
--	---

		<p>водосбора источника водоснабжения, включая его притоки, не отвечающих гигиеническим требованиям к охране поверхностных вод.</p> <p>Регулирование отведения территории для нового строительства жилых, промышленных и сельскохозяйственных объектов, а также согласование изменений технологий действующих предприятий, связанных с повышением степени опасности загрязняющих стоки для водами источника водоснабжения производится при согласовании с центром государственного санитарно-эпидемиологического надзора.</p> <p>Все работы, в том числе добыча песка, гравия, донноуглубительные, в пределах акватории зоны санитарной охраны допускаются по согласованию с центром государственного санитарно-эпидемиологического надзора лишь при обособлении гидрологическими расчетами отсутствия ухудшения качества воды в створе водозабора.</p> <p>Использование химических методов борьбы с эвтрофикацией водоемов допускается при условии применения препаратов, имеющих положительное санитарно-эпидемиологическое заключение государственной санитарно-эпидемиологической службы Российской Федерации.</p>	
8	<p>Зоны затопления и подтопления</p>	<p>В зонах затопления и подтопления запрещается:</p> <ul style="list-style-type: none"> - размещение новых населенных пунктов и строительство объектов капитального строительства без обеспечения инженерной защиты таких населенных пунктов и объектов от затопления, подтопления; - использование сточных вод в целях регулирования плодородия почв; - размещение кладбищ, скотомогильников, объектов размещения отходов производства и потребления, химических, взрывчатых, токсичных, отравляющих и ядовитых веществ, пунктов хранения и захоронения радиоактивных отходов; - осуществление авиационных мер по борьбе с вредными организмами. 	<p>Водный кодекс Российской Федерации</p>
9	<p>Санитарно-защитная зона</p>	<p>В границах санитарно-защитной зоны не допускается использование земельных участков в целях:</p> <ul style="list-style-type: none"> - размещения жилой застройки, объектов образовательного и медицинского назначения, спортивных сооружений открытого типа, 	<p>Постановление Правительства Российской Федерации от 03.03.2018 № 222 «Об утверждении Правил установления санитарно-защитных зон и использования земельных</p>

		<p>организаций отдыха детей и их оздоровления, зон рекреационного назначения и для ведения садоводства;</p> <p>- размещения объектов для производства и хранения лекарственных средств, объектов пищевых отраслей промышленности, оптовых складов продовольственного сырья и пищевой продукции, комплексов водопроводных сооружений для подготовки и хранения питьевой воды, использования земельных участков в целях производства, хранения и переработки сельскохозяйственной продукции, предназначенной для дальнейшего использования в качестве пищевой продукции, если химическое, физическое и (или) биологическое воздействие объекта, в отношении которого установлена санитарно-защитная зона, приведет к нарушению качества и безопасности таких средств, сырья, воды и продукции в соответствии с установленными требованиями.</p>	участков, расположенных в границах санитарно-защитных зон»
10	<p>Охранная зона пунктов государственной геодезической сети, государственной нивелирной сети и государственной гравиметрической сети</p>	<p>В пределах границ охранных зон пунктов запрещается использование земельных участков для осуществления видов деятельности, приводящих к повреждению или уничтожению наружных опознавательных знаков пунктов, нарушению неизменности местоположения их центров, уничтожению, перемещению, засыпке или повреждению составных частей пунктов.</p> <p>Также на земельных участках в границах охранных зон пунктов запрещается проведение работ, размещение объектов и предметов, которые могут препятствовать доступу к пунктам.</p>	<p>Постановление Правительства Российской Федерации от 21.08.2019 № 1080 «Об охранных зонах пунктов государственной геодезической сети, государственной нивелирной сети и государственной гравиметрической сети»</p>
11	<p>Зона минимальных расстояний до магистральных или промышленных трубопроводов (газопроводов, нефтепроводов и нефтепродуктопроводов, аммиакопроводов)</p>	<p>Перечень ограничений использования земельных участков в границах зоны минимальных расстояний до магистральных или промышленных трубопроводов определяется Правительством Российской Федерации в положении о данном виде зоны с особыми условиями использования территории.</p>	

Приложение № 1
к правилам землепользования и застройки
Красносёловского сельского поселения
Петропавловского муниципального района
Воронежской области

СВЕДЕНИЯ О ГРАНИЦАХ ТЕРРИТОРИАЛЬНЫХ ЗОН,
СОДЕРЖАЩИЕ ГРАФИЧЕСКОЕ ОПИСАНИЕ МЕСТОПОЛОЖЕНИЯ
ГРАНИЦ ТЕРРИТОРИАЛЬНЫХ ЗОН, ПЕРЕЧЕНЬ КООРДИНАТ
ХАРАКТЕРНЫХ ТОЧЕК ГРАНИЦ ТЕРРИТОРИАЛЬНЫХ ЗОН
СЕЛА КРАСНОСЁЛОВКА

ОПИСАНИЕ МЕСТОПОЛОЖЕНИЯ ГРАНИЦ

Зона застройки индивидуальными жилыми домами села Красносёловка - Ж1/1

(наименование объекта, местоположение границ которого описано
(далее - объект)

Раздел 1

Сведения об объекте		
№ п/п	Характеристики объекта	Описание характеристик
1	2	3
1	Местоположение объекта	Воронежская область, Петропавловский муниципальный район, Красносёловское сельское поселение, село Красносёловка
2	Площадь объекта \pm величина погрешности определения площади ($P \pm \Delta P$)	4519253 \pm 7440 м ²
3	Иные характеристики объекта	-

Раздел 2

Сведения о местоположении границ объекта					
1. Система координат: МСК - 36, зона 2					
2. Сведения о характерных точках границ объекта					
Обозначение характерных точек границ	Координаты, м		Метод определения координат характерной точки	Средняя квадратическая погрешность положения характерной точки (Мт), м	Описание обозначения точки на местности (при наличии)
	X	Y			
1	2	3	4	5	6
1	349695.66	2203610.14	Картометрический	1.00	-
2	349726.96	2203667.04	Картометрический	1.00	-
3	349579.71	2203769.40	Картометрический	1.00	-
4	349453.21	2203857.22	Картометрический	1.00	-
5	349349.75	2203806.94	Картометрический	1.00	-
6	349366.50	2203751.23	Картометрический	1.00	-
7	349396.89	2203688.07	Картометрический	1.00	-
8	349422.35	2203751.02	Картометрический	1.00	-
9	349450.52	2203730.17	Картометрический	1.00	-
10	349479.74	2203693.24	Картометрический	1.00	-
11	349505.92	2203696.92	Картометрический	1.00	-
12	349527.11	2203693.77	Картометрический	1.00	-
13	349595.29	2203653.88	Картометрический	1.00	-
14	349582.03	2203630.87	Картометрический	1.00	-
15	349599.96	2203617.52	Картометрический	1.00	-
16	349624.24	2203638.13	Картометрический	1.00	-
17	349632.01	2203625.50	Картометрический	1.00	-
18	349637.32	2203606.93	Картометрический	1.00	-
1	349695.66	2203610.14	Картометрический	1.00	-
19	349145.50	2203835.13	Картометрический	1.00	-
20	349113.40	2203900.83	Картометрический	1.00	-
21	349065.01	2203913.83	Картометрический	1.00	-
22	349052.98	2203928.94	Картометрический	1.00	-
23	348991.70	2203958.74	Картометрический	1.00	-
24	348984.71	2203977.28	Картометрический	1.00	-
25	348923.60	2203994.41	Картометрический	1.00	-
26	348907.44	2203951.82	Картометрический	1.00	-
27	348744.62	2203883.15	Картометрический	1.00	-
28	348537.64	2203773.75	Картометрический	1.00	-
29	348528.35	2203724.86	Картометрический	1.00	-
30	348513.19	2203719.61	Картометрический	1.00	-
31	348508.65	2203675.53	Картометрический	1.00	-
32	348509.93	2203675.57	Картометрический	1.00	-
33	348542.48	2203676.76	Картометрический	1.00	-

1	2	3	4	5	6
34	348608.91	2203710.52	Картометрический	1.00	-
35	348835.40	2203801.15	Картометрический	1.00	-
36	348869.78	2203826.95	Картометрический	1.00	-
37	348867.65	2203793.05	Картометрический	1.00	-
38	348950.65	2203786.36	Картометрический	1.00	-
39	348975.48	2203831.53	Картометрический	1.00	-
40	348992.38	2203833.40	Картометрический	1.00	-
41	349007.06	2203809.01	Картометрический	1.00	-
42	349034.40	2203787.31	Картометрический	1.00	-
43	349104.36	2203809.27	Картометрический	1.00	-
19	349145.50	2203835.13	Картометрический	1.00	-
44	348443.30	2203065.90	Картометрический	1.00	-
45	348459.74	2203105.87	Картометрический	1.00	-
46	348447.85	2203117.33	Картометрический	1.00	-
47	348404.09	2203159.45	Картометрический	1.00	-
48	348396.78	2203204.26	Картометрический	1.00	-
49	348377.87	2203228.60	Картометрический	1.00	-
50	348374.63	2203286.14	Картометрический	1.00	-
51	348382.08	2203369.23	Картометрический	1.00	-
52	348391.08	2203393.89	Картометрический	1.00	-
53	348518.97	2203314.03	Картометрический	1.00	-
54	348539.76	2203343.91	Картометрический	1.00	-
55	348384.41	2203455.64	Картометрический	1.00	-
56	348369.39	2203438.53	Картометрический	1.00	-
57	348345.32	2203469.59	Картометрический	1.00	-
58	348349.92	2203508.59	Картометрический	1.00	-
59	348326.30	2203572.70	Картометрический	1.00	-
60	348274.49	2203692.94	Картометрический	1.00	-
61	348249.68	2203750.51	Картометрический	1.00	-
62	348193.04	2203746.49	Картометрический	1.00	-
63	348095.82	2203670.02	Картометрический	1.00	-
64	348253.99	2203466.02	Картометрический	1.00	-
65	348203.55	2203300.32	Картометрический	1.00	-
66	348230.05	2203277.74	Картометрический	1.00	-
67	348220.09	2203261.54	Картометрический	1.00	-
68	348243.17	2203242.33	Картометрический	1.00	-
69	348128.73	2203121.62	Картометрический	1.00	-
70	348189.60	2203055.41	Картометрический	1.00	-
71	348275.44	2203163.08	Картометрический	1.00	-
72	348294.89	2203164.15	Картометрический	1.00	-
73	348323.29	2203124.67	Картометрический	1.00	-
74	348403.49	2203069.68	Картометрический	1.00	-
44	348443.30	2203065.90	Картометрический	1.00	-
75	347752.10	2203896.51	Картометрический	1.00	-
76	347790.23	2203950.04	Картометрический	1.00	-
77	347554.17	2204013.39	Картометрический	1.00	-

1	2	3	4	5	6
78	347525.90	2203990.51	Картометрический	1.00	-
79	347523.61	2203990.45	Картометрический	1.00	-
80	347466.69	2203989.00	Картометрический	1.00	-
81	347458.69	2203950.79	Картометрический	1.00	-
82	347567.42	2203915.60	Картометрический	1.00	-
83	347594.99	2203944.70	Картометрический	1.00	-
84	347684.29	2203906.75	Картометрический	1.00	-
85	347710.80	2203902.75	Картометрический	1.00	-
75	347752.10	2203896.51	Картометрический	1.00	-
86	346955.52	2203860.45	Картометрический	1.00	-
87	346973.38	2203922.47	Картометрический	1.00	-
88	346931.54	2203954.18	Картометрический	1.00	-
89	346924.58	2203970.19	Картометрический	1.00	-
90	346853.45	2204043.91	Картометрический	1.00	-
91	346845.55	2204067.54	Картометрический	1.00	-
92	346849.33	2204104.84	Картометрический	1.00	-
93	346946.91	2204081.38	Картометрический	1.00	-
94	347031.08	2204048.46	Картометрический	1.00	-
95	347075.12	2204044.72	Картометрический	1.00	-
96	347121.98	2204157.03	Картометрический	1.00	-
97	347008.61	2204226.04	Картометрический	1.00	-
98	346947.20	2204242.50	Аналитический	0.10	-
99	346914.20	2204250.40	Аналитический	0.10	-
100	346818.57	2204268.79	Картометрический	1.00	-
101	346766.86	2204276.68	Картометрический	1.00	-
102	346753.28	2204258.77	Картометрический	1.00	-
103	346633.41	2204231.05	Картометрический	1.00	-
104	346545.83	2204192.73	Картометрический	1.00	-
105	346640.24	2204153.19	Картометрический	1.00	-
106	346711.52	2204137.09	Картометрический	1.00	-
107	346696.00	2204088.61	Аналитический	0.30	-
108	346703.85	2204070.07	Аналитический	0.30	-
109	346723.08	2204088.09	Картометрический	1.00	-
110	346751.71	2204101.14	Картометрический	1.00	-
111	346747.85	2204068.90	Картометрический	1.00	-
112	346778.56	2204010.04	Картометрический	1.00	-
113	346801.96	2203964.58	Картометрический	1.00	-
114	346841.47	2203986.19	Картометрический	1.00	-
115	346873.59	2203918.81	Картометрический	1.00	-
116	346916.36	2203880.32	Картометрический	1.00	-
86	346955.52	2203860.45	Картометрический	1.00	-
117	345806.90	2204198.25	Аналитический	0.30	-
118	345795.36	2204250.65	Аналитический	0.30	-
119	345528.48	2204142.62	Картометрический	1.00	-
120	345605.80	2204019.59	Аналитический	0.30	-
121	345699.60	2204033.43	Аналитический	0.30	-

1	2	3	4	5	6
122	345708.30	2204085.22	Аналитический	0.30	-
123	345743.50	2204115.30	Аналитический	0.30	-
124	345762.40	2204164.67	Аналитический	0.30	-
117	345806.90	2204198.25	Аналитический	0.30	-
125	345467.79	2204319.58	Картометрический	1.00	-
126	345471.98	2204414.20	Картометрический	1.00	-
127	345192.27	2204406.14	Картометрический	1.00	-
128	345188.42	2204509.15	Картометрический	1.00	-
129	345106.12	2204507.54	Картометрический	1.00	-
130	345114.50	2204422.96	Картометрический	1.00	-
131	345127.60	2204388.37	Картометрический	1.00	-
132	345147.36	2204362.35	Картометрический	1.00	-
133	345199.18	2204346.01	Картометрический	1.00	-
134	345304.09	2204349.82	Картометрический	1.00	-
135	345363.39	2204344.6	Картометрический	1.00	-
136	345431.26	2204328.34	Картометрический	1.00	-
125	345467.79	2204319.58	Картометрический	1.00	-
137	350361.65	2206319.34	Картометрический	1.00	-
138	350180.58	2206286.49	Картометрический	1.00	-
139	350179.08	2206271.79	Картометрический	1.00	-
140	350178.56	2206269.35	Картометрический	1.00	-
141	350175.24	2206260.28	Картометрический	1.00	-
142	350170.97	2206249.13	Картометрический	1.00	-
143	350165.18	2206235.04	Картометрический	1.00	-
144	350137.84	2206191.65	Картометрический	1.00	-
145	350106.30	2206138.66	Картометрический	1.00	-
146	350074.33	2206088.61	Картометрический	1.00	-
147	350036.76	2206045.30	Картометрический	1.00	-
148	350027.41	2206030.10	Картометрический	1.00	-
149	350007.73	2205998.16	Картометрический	1.00	-
150	349978.56	2205953.44	Картометрический	1.00	-
151	349933.29	2205893.69	Картометрический	1.00	-
152	349967.99	2205876.45	Картометрический	1.00	-
153	349908.12	2205595.60	Картометрический	1.00	-
154	349845.39	2205612.00	Картометрический	1.00	-
155	349808.98	2205498.00	Картометрический	1.00	-
156	349788.64	2205471.71	Картометрический	1.00	-
157	349727.88	2205478.21	Картометрический	1.00	-
158	349715.38	2205432.14	Картометрический	1.00	-
159	349686.1	2205437.28	Картометрический	1.00	-
160	349702.49	2205504.24	Картометрический	1.00	-
161	349649.62	2205524.26	Картометрический	1.00	-
162	349551.37	2205398.13	Картометрический	1.00	-
163	349526.24	2205367.17	Картометрический	1.00	-
164	349687.65	2205342.34	Картометрический	1.00	-
165	349682.29	2205259.44	Картометрический	1.00	-

1	2	3	4	5	6
166	349798.28	2205241.08	Картометрический	1.00	-
167	349716.03	2204895.94	Картометрический	1.00	-
168	349693.09	2204853.70	Картометрический	1.00	-
169	349673.34	2204848.83	Картометрический	1.00	-
170	349497.64	2204956.59	Картометрический	1.00	-
171	349414.60	2205034.98	Картометрический	1.00	-
172	349398.34	2205035.17	Картометрический	1.00	-
173	349365.81	2205060.92	Картометрический	1.00	-
174	349284.31	2204931.16	Картометрический	1.00	-
175	349261.30	2204958.15	Картометрический	1.00	-
176	349216.67	2205066.99	Картометрический	1.00	-
177	349200.50	2205147.40	Картометрический	1.00	-
178	349106.91	2205100.88	Картометрический	1.00	-
179	349095.78	2205096.86	Картометрический	1.00	-
180	349084.74	2205096.10	Картометрический	1.00	-
181	349071.71	2205098.42	Картометрический	1.00	-
182	349060.66	2205102.86	Картометрический	1.00	-
183	349044.95	2205113.32	Картометрический	1.00	-
184	348986.38	2205179.49	Картометрический	1.00	-
185	348964.03	2205201.84	Картометрический	1.00	-
186	348946.46	2205215.22	Картометрический	1.00	-
187	348924.18	2205228.14	Картометрический	1.00	-
188	348885.34	2205245.66	Картометрический	1.00	-
189	348819.27	2205269.82	Картометрический	1.00	-
190	348658.95	2205338.82	Картометрический	1.00	-
191	348557.30	2205379.61	Картометрический	1.00	-
192	348520.87	2205392.61	Картометрический	1.00	-
193	348506.96	2205397.11	Картометрический	1.00	-
194	348473.85	2205404.31	Картометрический	1.00	-
195	348445.53	2205409.39	Картометрический	1.00	-
196	348424.36	2205377.94	Картометрический	1.00	-
197	348407.53	2205357.73	Картометрический	1.00	-
198	348378.78	2205318.25	Картометрический	1.00	-
199	348358.01	2205292.57	Картометрический	1.00	-
200	348338.24	2205275.08	Картометрический	1.00	-
201	348298.71	2205240.81	Картометрический	1.00	-
202	348266.83	2205214.24	Картометрический	1.00	-
203	348260.40	2205207.54	Картометрический	1.00	-
204	348254.52	2205200.57	Картометрический	1.00	-
205	348223.65	2205159.23	Картометрический	1.00	-
206	348151.53	2205050.14	Картометрический	1.00	-
207	348154.87	2205046.59	Аналитический	0.10	-
208	348205.18	2204983.88	Аналитический	0.10	-
209	348193.25	2204974.60	Аналитический	0.10	-
210	348205.75	2204955.30	Аналитический	0.10	-
211	348182.48	2204931.09	Картометрический	1.00	-
212	348141.37	2204973.34	Аналитический	0.10	-
213	348134.01	2204982.84	Аналитический	0.10	-

1	2	3	4	5	6
214	348126.53	2204995.52	Аналитический	0.10	-
215	348119.78	2205006.03	Картометрический	1.00	-
216	348111.77	2204995.80	Картометрический	1.00	-
217	348097.16	2205007.95	Картометрический	1.00	-
218	348085.36	2205000.77	Картометрический	1.00	-
219	348055.42	2204989.35	Картометрический	1.00	-
220	348054.13	2204994.88	Картометрический	1.00	-
221	348051.14	2205007.67	Картометрический	1.00	-
222	348048.21	2205019.25	Картометрический	1.00	-
223	348033.73	2205073.24	Картометрический	1.00	-
224	348010.39	2205103.26	Картометрический	1.00	-
225	348010.16	2205105.38	Картометрический	1.00	-
226	347993.85	2205103.92	Картометрический	1.00	-
227	347949.34	2205074.71	Аналитический	0.10	-
228	347957.52	2205026.70	Аналитический	0.10	-
229	347964.90	2204996.35	Аналитический	0.10	-
230	347965.48	2204996.47	Аналитический	0.10	-
231	347967.58	2204990.45	Аналитический	0.10	-
232	347976.32	2204965.91	Аналитический	0.10	-
233	347993.98	2204944.26	Картометрический	1.00	-
234	348002.11	2204916.51	Картометрический	1.00	-
235	348008.59	2204896.26	Картометрический	1.00	-
236	348011.01	2204883.19	Картометрический	1.00	-
237	348006.38	2204881.86	Картометрический	1.00	-
238	347975.47	2204872.39	Картометрический	1.00	-
239	347957.99	2204912.99	Аналитический	0.10	-
240	347946.71	2204947.35	Картометрический	1.00	-
241	347884.95	2204929.66	Картометрический	1.00	-
242	347882.15	2204940.87	Картометрический	1.00	-
243	347872.53	2204982.41	Картометрический	1.00	-
244	347864.07	2205016.61	Картометрический	1.00	-
245	347845.73	2205012.10	Картометрический	1.00	-
246	347846.44	2205045.39	Картометрический	1.00	-
247	347841.37	2205045.49	Картометрический	1.00	-
248	347831.14	2205050.66	Картометрический	1.00	-
249	347831.3	2205072.9	Картометрический	1.00	-
250	347821.97	2205074.06	Картометрический	1.00	-
251	347810.25	2205075.13	Картометрический	1.00	-
252	347810.48	2205083.43	Картометрический	1.00	-
253	347799.22	2205086.57	Картометрический	1.00	-
254	347803.81	2205143.87	Картометрический	1.00	-
255	347734.97	2205127.86	Картометрический	1.00	-
256	347733.57	2205143.20	Аналитический	0.10	-
257	347670.45	2205144.16	Картометрический	1.00	-
258	347670.36	2205103.44	Картометрический	1.00	-
259	347614.04	2205082.98	Картометрический	1.00	-
260	347620.05	2205014.35	Картометрический	1.00	-
261	347593.69	2205011.80	Картометрический	1.00	-

1	2	3	4	5	6
262	347617.97	2204854.95	Картометрический	1.00	-
263	347688.36	2204875.64	Картометрический	1.00	-
264	347724.62	2204732.45	Картометрический	1.00	-
265	347708.93	2204634.09	Картометрический	1.00	-
266	347664.42	2204588.80	Картометрический	1.00	-
267	347537.92	2204581.26	Картометрический	1.00	-
268	347512.29	2204851.30	Картометрический	1.00	-
269	347477.94	2204845.59	Аналитический	0.10	-
270	347466.98	2204920.80	Аналитический	0.10	-
271	347463.91	2204920.39	Картометрический	1.00	-
272	347419.41	2204915.59	Картометрический	1.00	-
273	347331.48	2204903.30	Картометрический	1.00	-
274	347222.45	2204886.83	Картометрический	1.00	-
275	347200.50	2204771.58	Картометрический	1.00	-
276	347288.79	2204779.23	Картометрический	1.00	-
277	347314.33	2204759.28	Картометрический	1.00	-
278	347311.47	2204590.88	Картометрический	1.00	-
279	347285.99	2204596.25	Картометрический	1.00	-
280	347200.47	2204690.09	Картометрический	1.00	-
281	347150.35	2204706.97	Картометрический	1.00	-
282	346970.74	2204791.83	Картометрический	1.00	-
283	347009.01	2204858.19	Картометрический	1.00	-
284	346910.95	2204912.51	Картометрический	1.00	-
285	346897.33	2204884.40	Аналитический	0.10	-
286	346795.75	2204933.54	Картометрический	1.00	-
287	346782.05	2204912.62	Картометрический	1.00	-
288	346692.99	2205040.34	Картометрический	1.00	-
289	346795.00	2205138.82	Картометрический	1.00	-
290	346866.64	2205259.83	Картометрический	1.00	-
291	346715.15	2205305.12	Картометрический	1.00	-
292	346423.76	2205397.14	Картометрический	1.00	-
293	346429.47	2205418.92	Картометрический	1.00	-
294	346724.52	2205352.23	Картометрический	1.00	-
295	346936.40	2205350.14	Картометрический	1.00	-
296	346948.11	2205557.33	Картометрический	1.00	-
297	346897.61	2205580.51	Картометрический	1.00	-
298	346783.86	2205594.56	Картометрический	1.00	-
299	346494.56	2205594.99	Картометрический	1.00	-
300	346498.48	2205783.09	Картометрический	1.00	-
301	346456.79	2205782.63	Картометрический	1.00	-
302	346224.28	2205780.00	Картометрический	1.00	-
303	345882.58	2205779.50	Картометрический	1.00	-
304	345750.28	2205777.83	Картометрический	1.00	-
305	345594.80	2205775.27	Картометрический	1.00	-
306	345539.47	2205774.30	Картометрический	1.00	-
307	345533.82	2205693.08	Картометрический	1.00	-
308	345417.35	2205546.93	Картометрический	1.00	-
309	345365.62	2205536.39	Картометрический	1.00	-

1	2	3	4	5	6
310	345243.21	2205533.65	Картометрический	1.00	-
311	345056.67	2205523.79	Картометрический	1.00	-
312	345053.74	2205479.47	Картометрический	1.00	-
313	345072.39	2205330.31	Картометрический	1.00	-
314	345073.96	2205208.50	Картометрический	1.00	-
315	345262.24	2205206.05	Картометрический	1.00	-
316	345287.97	2205206.87	Картометрический	1.00	-
317	345437.63	2205215.36	Картометрический	1.00	-
318	345459.01	2205215.04	Картометрический	1.00	-
319	345695.27	2205217.11	Картометрический	1.00	-
320	345718.84	2205228.40	Картометрический	1.00	-
321	345709.08	2205193.54	Картометрический	1.00	-
322	345681.44	2205168.64	Картометрический	1.00	-
323	345683.86	2205105.12	Картометрический	1.00	-
324	345791.50	2205122.13	Картометрический	1.00	-
325	345813.22	2205073.22	Картометрический	1.00	-
326	345847.08	2205033.37	Картометрический	1.00	-
327	345929.44	2205010.41	Картометрический	1.00	-
328	346027.48	2205032.14	Картометрический	1.00	-
329	346061.82	2205063.91	Картометрический	1.00	-
330	346070.64	2205106.38	Картометрический	1.00	-
331	346067.72	2205139.39	Картометрический	1.00	-
332	346042.63	2205260.26	Картометрический	1.00	-
333	346048.94	2205300.16	Картометрический	1.00	-
334	346084.86	2205341.26	Картометрический	1.00	-
335	346103.64	2205346.27	Аналитический	0.10	-
336	346123.26	2205296.51	Аналитический	0.10	-
337	346130.13	2205296.29	Аналитический	0.10	-
338	346158.76	2205350.77	Картометрический	1.00	-
339	346161.12	2205359.61	Картометрический	1.00	-
340	346181.97	2205360.22	Картометрический	1.00	-
341	346239.60	2205333.37	Картометрический	1.00	-
342	346230.11	2205295.54	Картометрический	1.00	-
343	346210.90	2205273.28	Картометрический	1.00	-
344	346224.07	2205232.78	Картометрический	1.00	-
345	346323.01	2205166.18	Картометрический	1.00	-
346	346372.25	2205080.34	Картометрический	1.00	-
347	346400.19	2205078.99	Картометрический	1.00	-
348	346429.98	2205064.93	Картометрический	1.00	-
349	346427.85	2205029.32	Картометрический	1.00	-
350	346451.15	2204990.62	Картометрический	1.00	-
351	346474.12	2204979.88	Картометрический	1.00	-
352	346504.63	2204903.14	Картометрический	1.00	-
353	346568.05	2204834.43	Картометрический	1.00	-
354	346579.41	2204804.05	Картометрический	1.00	-
355	346612.46	2204800.21	Картометрический	1.00	-
356	346697.97	2204724.13	Картометрический	1.00	-
357	346745.67	2204713.36	Картометрический	1.00	-

1	2	3	4	5	6
358	346767.67	2204697.58	Картометрический	1.00	-
359	346827.27	2204668.60	Картометрический	1.00	-
360	346850	2204654.00	Картометрический	1.00	-
361	346852.12	2204656.51	Картометрический	1.00	-
362	346862.99	2204651.23	Картометрический	1.00	-
363	347083.88	2204576.65	Картометрический	1.00	-
364	347101.00	2204559.90	Картометрический	1.00	-
365	347221.65	2204518.92	Картометрический	1.00	-
366	347204.41	2204405.23	Картометрический	1.00	-
367	347231.04	2204372.52	Картометрический	1.00	-
368	347265.47	2204394.07	Картометрический	1.00	-
369	347354.37	2204389.15	Картометрический	1.00	-
370	347555.19	2204433.75	Картометрический	1.00	-
371	347588.82	2204451.91	Картометрический	1.00	-
372	347624.98	2204451.13	Аналитический	0.10	-
373	347657.46	2204442.52	Картометрический	1.00	-
374	347706.26	2204463.31	Картометрический	1.00	-
375	347739.42	2204514.55	Картометрический	1.00	-
376	347891.00	2204601.52	Картометрический	1.00	-
377	347871.73	2204681.47	Картометрический	1.00	-
378	347969.19	2204746.74	Картометрический	1.00	-
379	348036.59	2204765.07	Картометрический	1.00	-
380	348024.67	2204824.37	Картометрический	1.00	-
381	348116.53	2204857.27	Картометрический	1.00	-
382	348288.18	2204893.26	Картометрический	1.00	-
383	348290.88	2204918.10	Картометрический	1.00	-
384	348402.73	2205041.84	Картометрический	1.00	-
385	348462.97	2205084.15	Картометрический	1.00	-
386	348505.94	2205123.17	Картометрический	1.00	-
387	348492.22	2205209.78	Картометрический	1.00	-
388	348473.15	2205275.70	Картометрический	1.00	-
389	348487.69	2205288.27	Картометрический	1.00	-
390	348530.35	2205267.69	Картометрический	1.00	-
391	348533.38	2205267.92	Картометрический	1.00	-
392	348557.48	2205272.40	Картометрический	1.00	-
393	348652.75	2205233.23	Картометрический	1.00	-
394	348652.79	2205205.48	Картометрический	1.00	-
395	348672.62	2205200.46	Картометрический	1.00	-
396	348757.72	2205173.32	Картометрический	1.00	-
397	348754.81	2205142.20	Картометрический	1.00	-
398	348737.09	2204952.37	Картометрический	1.00	-
399	348744.94	2204912.83	Картометрический	1.00	-
400	348777.95	2204863.92	Картометрический	1.00	-
401	348868.04	2204779.75	Картометрический	1.00	-
402	348882.58	2204761.89	Картометрический	1.00	-
403	348963.72	2204754.04	Картометрический	1.00	-
404	348965.46	2204696.17	Картометрический	1.00	-
405	348984.61	2204620.82	Картометрический	1.00	-

1	2	3	4	5	6
406	349021.21	2204548.62	Картометрический	1.00	-
407	349059.40	2204512.50	Картометрический	1.00	-
408	349129.06	2204469.33	Картометрический	1.00	-
409	349182.78	2204456.31	Картометрический	1.00	-
410	349195.12	2204453.37	Картометрический	1.00	-
411	349198.25	2204456.91	Картометрический	1.00	-
412	349203.47	2204456.66	Картометрический	1.00	-
413	349208.73	2204453.23	Картометрический	1.00	-
414	349211.21	2204447.49	Картометрический	1.00	-
415	349210.77	2204440.24	Картометрический	1.00	-
416	349214.46	2204436.98	Картометрический	1.00	-
417	349225.83	2204437.54	Картометрический	1.00	-
418	349240.15	2204436.83	Картометрический	1.00	-
419	349282.38	2204435.88	Картометрический	1.00	-
420	349319.26	2204435.49	Картометрический	1.00	-
421	349380.96	2204437.22	Картометрический	1.00	-
422	349405.39	2204437.84	Картометрический	1.00	-
423	349437.11	2204439.28	Картометрический	1.00	-
424	349444.53	2204443.81	Картометрический	1.00	-
425	349451.20	2204453.55	Картометрический	1.00	-
426	349460.52	2204456.80	Картометрический	1.00	-
427	349471.65	2204461.98	Картометрический	1.00	-
428	349501.26	2204468.55	Картометрический	1.00	-
429	349519.23	2204474.61	Картометрический	1.00	-
430	349538.56	2204483.33	Картометрический	1.00	-
431	349584.63	2204503.15	Картометрический	1.00	-
432	349627.90	2204525.05	Картометрический	1.00	-
433	349651.43	2204541.07	Картометрический	1.00	-
434	349674.85	2204562.91	Картометрический	1.00	-
435	349695.51	2204585.59	Картометрический	1.00	-
436	349712.25	2204606.61	Картометрический	1.00	-
437	349729.62	2204633.25	Картометрический	1.00	-
438	349742.63	2204654.34	Картометрический	1.00	-
439	349753.73	2204666.23	Картометрический	1.00	-
440	349760.46	2204676.12	Картометрический	1.00	-
441	349765.27	2204688.58	Картометрический	1.00	-
442	349767.36	2204696.50	Картометрический	1.00	-
443	349771.26	2204704.70	Картометрический	1.00	-
444	349784.03	2204720.71	Картометрический	1.00	-
445	349795.29	2204735.94	Картометрический	1.00	-
446	349805.90	2204747.13	Картометрический	1.00	-
447	349815.78	2204758.56	Картометрический	1.00	-
448	349830.17	2204775.52	Картометрический	1.00	-
449	349837.17	2204788.43	Картометрический	1.00	-
450	349843.43	2204801.76	Картометрический	1.00	-
451	349849.36	2204808.70	Картометрический	1.00	-
452	349858.95	2204817.25	Картометрический	1.00	-
453	349864.99	2204826.20	Картометрический	1.00	-

1	2	3	4	5	6
454	349870.20	2204841.71	Картометрический	1.00	-
455	349875.29	2204849.50	Картометрический	1.00	-
456	349883.05	2204853.68	Картометрический	1.00	-
457	349889.01	2204859.44	Картометрический	1.00	-
458	349895.26	2204870.15	Картометрический	1.00	-
459	349912.27	2204891.73	Картометрический	1.00	-
460	349898.07	2204908.05	Картометрический	1.00	-
461	349887.00	2204919.85	Картометрический	1.00	-
462	349825.12	2204929.32	Картометрический	1.00	-
463	349862.31	2205118.11	Картометрический	1.00	-
464	349899.38	2205084.28	Картометрический	1.00	-
465	349912.65	2205106.45	Картометрический	1.00	-
466	349875.05	2205137.35	Картометрический	1.00	-
467	349924.03	2205258.79	Картометрический	1.00	-
468	349951.83	2205294.04	Картометрический	1.00	-
469	349977.98	2205369.70	Картометрический	1.00	-
470	349994.24	2205387.31	Картометрический	1.00	-
471	350009.26	2205441.19	Картометрический	1.00	-
472	350060.58	2205464.64	Картометрический	1.00	-
473	350033.09	2205499.06	Картометрический	1.00	-
474	349985.82	2205490.05	Картометрический	1.00	-
475	349964.68	2205488.97	Картометрический	1.00	-
476	350008.15	2205532.65	Картометрический	1.00	-
477	350022.08	2205569.22	Картометрический	1.00	-
478	350066.70	2205726.39	Картометрический	1.00	-
479	350073.11	2205825.55	Картометрический	1.00	-
480	350128.63	2205921.87	Картометрический	1.00	-
481	350165.81	2205995.11	Картометрический	1.00	-
482	350225.26	2205976.30	Картометрический	1.00	-
483	350240.94	2206008.67	Картометрический	1.00	-
484	350185.55	2206041.07	Картометрический	1.00	-
485	350193.00	2206054.69	Картометрический	1.00	-
486	350210.83	2206049.82	Картометрический	1.00	-
487	350230.75	2206081.38	Картометрический	1.00	-
488	350237.44	2206090.99	Картометрический	1.00	-
489	350254.96	2206107.91	Картометрический	1.00	-
490	350277.37	2206138.43	Картометрический	1.00	-
491	350293.14	2206174.07	Картометрический	1.00	-
492	350260.65	2206196.89	Картометрический	1.00	-
493	350285.66	2206227.66	Картометрический	1.00	-
494	350342.19	2206240.15	Картометрический	1.00	-
137	350361.65	2206319.34	Картометрический	1.00	-
495	350160.48	2206282.76	Картометрический	1.00	-
496	349835.85	2206222.58	Картометрический	1.00	-
497	349728.67	2206203.07	Картометрический	1.00	-
498	349502.70	2206161.75	Картометрический	1.00	-
499	349247.23	2206114.92	Картометрический	1.00	-

1	2	3	4	5	6
500	349073.86	2206082.08	Картометрический	1.00	-
501	348912.35	2206052.58	Картометрический	1.00	-
502	348751.96	2206022.90	Картометрический	1.00	-
503	348577.73	2205991.92	Картометрический	1.00	-
504	348319.85	2205943.91	Картометрический	1.00	-
505	348161.92	2205916.36	Картометрический	1.00	-
506	347827.64	2205857.26	Картометрический	1.00	-
507	347704.88	2205831.19	Картометрический	1.00	-
508	347561.70	2205808.85	Картометрический	1.00	-
509	347498.37	2205803.64	Картометрический	1.00	-
510	347435.75	2205798.55	Картометрический	1.00	-
511	347197.22	2205790.48	Картометрический	1.00	-
512	347204.56	2205559.60	Картометрический	1.00	-
513	347211.86	2205376.92	Картометрический	1.00	-
514	347212.40	2205350.15	Картометрический	1.00	-
515	347320.32	2205357.77	Картометрический	1.00	-
516	347548.97	2205381.40	Картометрический	1.00	-
517	347549.12	2205370.21	Картометрический	1.00	-
518	347729.23	2205352.06	Аналитический	0.10	-
519	347730.58	2205287.37	Картометрический	1.00	-
520	347877.73	2205303.99	Картометрический	1.00	-
521	347886.89	2205271.91	Картометрический	1.00	-
522	347926.14	2205279.97	Картометрический	1.00	-
523	347913.26	2205379.04	Картометрический	1.00	-
524	348051.87	2205383.98	Картометрический	1.00	-
525	348066.99	2205352.61	Картометрический	1.00	-
526	348084.51	2205284.39	Картометрический	1.00	-
527	348132.68	2205300.76	Картометрический	1.00	-
528	348150.92	2205307.16	Картометрический	1.00	-
529	348168.55	2205313.41	Картометрический	1.00	-
530	348182.92	2205274.40	Картометрический	1.00	-
531	348177.25	2205271.14	Картометрический	1.00	-
532	348164.74	2205265.67	Картометрический	1.00	-
533	348145.83	2205258.49	Картометрический	1.00	-
534	348154.97	2205231.93	Картометрический	1.00	-
535	348134.07	2205218.20	Картометрический	1.00	-
536	348109.83	2205211.61	Картометрический	1.00	-
537	348104.83	2205210.39	Картометрический	1.00	-
538	348129.29	2205107.77	Картометрический	1.00	-
539	348138.44	2205106.10	Картометрический	1.00	-
540	348154.90	2205088.76	Картометрический	1.00	-
541	348168.51	2205111.97	Картометрический	1.00	-
542	348185.66	2205135.76	Картометрический	1.00	-
543	348203.23	2205159.63	Картометрический	1.00	-
544	348221.57	2205181.17	Картометрический	1.00	-
545	348235.80	2205205.14	Картометрический	1.00	-
546	348251.71	2205221.33	Картометрический	1.00	-
547	348286.40	2205255.29	Картометрический	1.00	-

1	2	3	4	5	6
548	348325.76	2205289.35	Картометрический	1.00	-
549	348344.31	2205305.79	Картометрический	1.00	-
550	348363.89	2205329.61	Картометрический	1.00	-
551	348390.10	2205363.86	Картометрический	1.00	-
552	348430.17	2205417.75	Картометрический	1.00	-
553	348438.37	2205423.40	Картометрический	1.00	-
554	348445.59	2205424.84	Картометрический	1.00	-
555	348453.89	2205424.70	Картометрический	1.00	-
556	348462.68	2205423.58	Картометрический	1.00	-
557	348475.92	2205421.00	Картометрический	1.00	-
558	348496.04	2205414.33	Картометрический	1.00	-
559	348521.00	2205405.97	Картометрический	1.00	-
560	348543.24	2205398.59	Картометрический	1.00	-
561	348561.79	2205393.76	Картометрический	1.00	-
562	348597.32	2205380.39	Картометрический	1.00	-
563	348627.17	2205365.68	Картометрический	1.00	-
564	348646.98	2205356.48	Картометрический	1.00	-
565	348672.79	2205347.17	Картометрический	1.00	-
566	348699.20	2205336.34	Картометрический	1.00	-
567	348826.13	2205287.54	Картометрический	1.00	-
568	348892.52	2205263.26	Картометрический	1.00	-
569	348932.87	2205245.05	Картометрический	1.00	-
570	348957.01	2205231.05	Картометрический	1.00	-
571	348976.55	2205216.16	Картометрический	1.00	-
572	349000.22	2205192.51	Картометрический	1.00	-
573	349057.48	2205127.71	Картометрический	1.00	-
574	349069.52	2205119.73	Картометрический	1.00	-
575	349076.98	2205116.73	Картометрический	1.00	-
576	349085.81	2205115.14	Картометрический	1.00	-
577	349091.80	2205115.54	Картометрический	1.00	-
578	349099.37	2205118.33	Картометрический	1.00	-
579	349207.98	2205172.34	Картометрический	1.00	-
580	349317.42	2205224.52	Картометрический	1.00	-
581	349347.65	2205243.76	Картометрический	1.00	-
582	349389.52	2205272.62	Картометрический	1.00	-
583	349452.58	2205316.26	Картометрический	1.00	-
584	349470.50	2205329.91	Картометрический	1.00	-
585	349497.84	2205362.33	Картометрический	1.00	-
586	349536.50	2205409.96	Картометрический	1.00	-
587	349607.88	2205499.15	Картометрический	1.00	-
588	349725.87	2205654.48	Картометрический	1.00	-
589	349705.22	2205682.54	Картометрический	1.00	-
590	349668.33	2205808.10	Картометрический	1.00	-
591	349676.33	2205850.19	Картометрический	1.00	-
592	349886.49	2205898.77	Картометрический	1.00	-
593	349897.78	2205878.28	Картометрический	1.00	-
594	349963.06	2205964.44	Картометрический	1.00	-
595	350001.21	2206021.96	Картометрический	1.00	-

1	2	3	4	5	6
596	350017.51	2206046.90	Картометрический	1.00	-
597	350036.58	2206067.24	Картометрический	1.00	-
598	350064.37	2206100.67	Картометрический	1.00	-
599	350074.30	2206113.21	Картометрический	1.00	-
600	350148.89	2206243.65	Картометрический	1.00	-
601	350153.39	2206256.34	Картометрический	1.00	-
602	350157.45	2206266.96	Картометрический	1.00	-
495	350160.48	2206282.76	Картометрический	1.00	-
3. Сведения о характерных точках части (частей) границы объекта					
Обозначение характерных точек части границы	Координаты, м		Метод определения координат характерной точки	Средняя квадратическая погрешность положения характерной точки (Mt), м	Описание обозначения точки на местности (при наличии)
	X	Y			
1	2	3	4	5	6
Часть №					
-	-	-	-	-	-

ОПИСАНИЕ МЕСТОПОЛОЖЕНИЯ ГРАНИЦ

Общественно-деловая зона села Красносёловка - ОД/1

(наименование объекта, местоположение границ которого описано
(далее - объект)

Раздел 1

Сведения об объекте		
№ п/п	Характеристики объекта	Описание характеристик
1	2	3
1	Местоположение объекта	Воронежская область, Петропавловский муниципальный район, Красносёловское сельское поселение, село Красносёловка
2	Площадь объекта \pm величина погрешности определения площади ($P \pm \Delta P$)	112781 \pm 1175 м ²
3	Иные характеристики объекта	-

Раздел 2

Сведения о местоположении границ объекта					
1. Система координат: МСК - 36, зона 2					
2. Сведения о характерных точках границ объекта					
Обозначение характерных точек границ	Координаты, м		Метод определения координат характерной точки	Средняя квадратическая погрешность положения характерной точки (Mt), м	Описание обозначения точки на местности (при наличии)
	X	Y			
1	2	3	4	5	6
1	349682.29	2205259.44	Картометрический	1.00	-
2	349687.65	2205342.34	Картометрический	1.00	-
3	349526.24	2205367.17	Картометрический	1.00	-
4	349512.48	2205350.22	Картометрический	1.00	-
5	349483.64	2205316.11	Картометрический	1.00	-
6	349463.75	2205300.89	Картометрический	1.00	-
7	349469.79	2205258.00	Картометрический	1.00	-
8	349602.54	2205220.78	Картометрический	1.00	-
9	349616.33	2205266.85	Картометрический	1.00	-
1	349682.29	2205259.44	Картометрический	1.00	-
10	348154.90	2205088.76	Картометрический	1.00	-
11	348138.44	2205106.10	Картометрический	1.00	-
12	348129.29	2205107.77	Картометрический	1.00	-
13	348104.83	2205210.39	Картометрический	1.00	-
14	348109.83	2205211.61	Картометрический	1.00	-
15	348134.07	2205218.20	Картометрический	1.00	-
16	348154.97	2205231.93	Картометрический	1.00	-
17	348145.83	2205258.49	Картометрический	1.00	-
18	348164.74	2205265.67	Картометрический	1.00	-
19	348177.25	2205271.14	Картометрический	1.00	-
20	348182.92	2205274.40	Картометрический	1.00	-
21	348168.55	2205313.41	Картометрический	1.00	-
22	348150.92	2205307.16	Картометрический	1.00	-
23	348132.68	2205300.76	Картометрический	1.00	-
24	348084.51	2205284.39	Картометрический	1.00	-
25	348066.99	2205352.61	Картометрический	1.00	-
26	348051.87	2205383.98	Картометрический	1.00	-
27	347913.26	2205379.04	Картометрический	1.00	-
28	347926.14	2205279.97	Картометрический	1.00	-
29	347940.68	2205168.03	Картометрический	1.00	-
30	347803.81	2205143.87	Картометрический	1.00	-
31	347799.22	2205086.57	Картометрический	1.00	-
32	347810.48	2205083.43	Картометрический	1.00	-
33	347810.25	2205075.13	Картометрический	1.00	-

1	2	3	4	5	6
34	347821.97	2205074.06	Картометрический	1.00	-
35	347831.30	2205072.90	Картометрический	1.00	-
36	347831.14	2205050.66	Картометрический	1.00	-
37	347841.37	2205045.49	Картометрический	1.00	-
38	347846.44	2205045.39	Картометрический	1.00	-
39	347845.73	2205012.10	Картометрический	1.00	-
40	347864.07	2205016.61	Картометрический	1.00	-
41	347872.53	2204982.41	Картометрический	1.00	-
42	347882.15	2204940.87	Картометрический	1.00	-
43	347884.95	2204929.66	Картометрический	1.00	-
44	347946.71	2204947.35	Картометрический	1.00	-
45	347957.99	2204912.99	Аналитический	0.10	-
46	347975.47	2204872.39	Картометрический	1.00	-
47	348006.38	2204881.86	Картометрический	1.00	-
48	348011.01	2204883.19	Картометрический	1.00	-
49	348008.59	2204896.26	Картометрический	1.00	-
50	348002.11	2204916.51	Картометрический	1.00	-
51	347993.98	2204944.26	Картометрический	1.00	-
52	347976.32	2204965.91	Аналитический	0.10	-
53	347967.58	2204990.45	Аналитический	0.10	-
54	347965.48	2204996.47	Аналитический	0.10	-
55	347964.90	2204996.35	Аналитический	0.10	-
56	347957.52	2205026.70	Аналитический	0.10	-
57	347949.34	2205074.71	Аналитический	0.10	-
58	347993.85	2205103.92	Картометрический	1.00	-
59	348010.16	2205105.38	Картометрический	1.00	-
60	348010.39	2205103.26	Картометрический	1.00	-
61	348033.73	2205073.24	Картометрический	1.00	-
62	348048.21	2205019.25	Картометрический	1.00	-
63	348051.14	2205007.67	Картометрический	1.00	-
64	348054.13	2204994.88	Картометрический	1.00	-
65	348055.42	2204989.35	Картометрический	1.00	-
66	348085.36	2205000.77	Картометрический	1.00	-
67	348097.16	2205007.95	Картометрический	1.00	-
68	348130.23	2205046.68	Картометрический	1.00	-
10	348154.90	2205088.76	Картометрический	1.00	-



3. Сведения о характерных точках части (частей) границы объекта

Обозначение характерных точек части границы	Координаты, м		Метод определения координат характерной точки	Средняя квадратическая погрешность положения характерной точки (Mt), м	Описание обозначения точки на местности (при наличии)
	X	Y			
1	2	3	4	5	6
Часть №	-	-	-	-	-



Масштаб 1:5000

Используемые условные знаки и обозначения:

-  границы территориальной зоны
-  характерная точка границ территориальной зоны

Заместитель руководителя БУДО «Нормативно-проектный центр»

Подпись  В. Романов Дата « 15 » марта 2021 г.

Место для отиска печати (или сканирующей копии, составленного описания местоположения границ объекта)



ОПИСАНИЕ МЕСТОПОЛОЖЕНИЯ ГРАНИЦ

Зона улиц, дорог, инженерной и транспортной инфраструктуры села Красносёловка - ИТ1/1

(наименование объекта, местоположение границ которого описано
(далее - объект)

Раздел 1

Сведения об объекте		
№ п/п	Характеристики объекта	Описание характеристик
1	2	3
1	Местоположение объекта	Воронежская область, Петропавловский муниципальный район, Красносёловское сельское поселение, село Красносёловка
2	Площадь объекта \pm величина погрешности определения площади ($P \pm \Delta P$)	118031 \pm 1202 м ²
3	Иные характеристики объекта	-

Раздел 2

Сведения о местоположении границ объекта					
1. Система координат: МСК - 36, зона 2					
2. Сведения о характерных точках границ объекта					
Обозначение характерных точек границ	Координаты, м		Метод определения координат характерной точки	Средняя квадратическая погрешность положения характерной точки (Mt), м	Описание обозначения точки на местности (при наличии)
	X	Y			
1	2	3	4	5	6
1	350361.65	2206319.34	Картометрический	1.00	-
2	350365.03	2206333.08	Картометрический	1.00	-
3	350198.53	2206302.40	Картометрический	1.00	-
4	349074.04	2206095.20	Картометрический	1.00	-
5	349070.62	2206094.57	Картометрический	1.00	-
6	348579.36	2205999.27	Картометрический	1.00	-
7	348357.20	2205961.06	Картометрический	1.00	-
8	347789.09	2205863.34	Картометрический	1.00	-
9	347561.98	2205823.53	Картометрический	1.00	-
10	347217.87	2205803.56	Картометрический	1.00	-
11	347209.41	2205803.59	Картометрический	1.00	-
12	346765.06	2205804.92	Картометрический	1.00	-
13	346628.04	2205797.72	Картометрический	1.00	-
14	346286.15	2205793.61	Картометрический	1.00	-
15	345912.96	2205789.13	Картометрический	1.00	-
16	345753.02	2205786.93	Картометрический	1.00	-
17	345434.84	2205782.54	Картометрический	1.00	-
18	345072.67	2205775.65	Картометрический	1.00	-
19	345069.89	2205775.60	Картометрический	1.00	-
20	345069.76	2205760.82	Картометрический	1.00	-
21	345147.86	2205762.77	Картометрический	1.00	-
22	345469.10	2205773.08	Картометрический	1.00	-
23	345539.47	2205774.30	Картометрический	1.00	-
24	345594.80	2205775.27	Картометрический	1.00	-
25	345750.28	2205777.83	Картометрический	1.00	-
26	345882.58	2205779.50	Картометрический	1.00	-
27	346224.28	2205780.00	Картометрический	1.00	-
28	346456.79	2205782.63	Картометрический	1.00	-
29	346513.59	2205783.26	Картометрический	1.00	-
30	347036.87	2205789.13	Картометрический	1.00	-
31	347180.79	2205789.93	Картометрический	1.00	-
32	347197.22	2205790.48	Картометрический	1.00	-
33	347435.75	2205798.55	Картометрический	1.00	-
34	347498.37	2205803.64	Картометрический	1.00	-
35	347561.70	2205808.85	Картометрический	1.00	-

1	2	3	4	5	6
36	347704.88	2205831.19	Картометрический	1.00	-
37	347827.64	2205857.26	Картометрический	1.00	-
38	348161.92	2205916.36	Картометрический	1.00	-
39	348319.85	2205943.91	Картометрический	1.00	-
40	348577.73	2205991.92	Картометрический	1.00	-
41	348751.96	2206022.90	Картометрический	1.00	-
42	348912.35	2206052.58	Картометрический	1.00	-
43	349073.86	2206082.08	Картометрический	1.00	-
44	349247.23	2206114.92	Картометрический	1.00	-
45	349502.70	2206161.75	Картометрический	1.00	-
46	349728.67	2206203.07	Картометрический	1.00	-
47	349835.85	2206222.58	Картометрический	1.00	-
48	350160.48	2206282.76	Картометрический	1.00	-
49	350157.45	2206266.96	Картометрический	1.00	-
50	350153.39	2206256.34	Картометрический	1.00	-
51	350148.89	2206243.65	Картометрический	1.00	-
52	350074.30	2206113.21	Картометрический	1.00	-
53	350064.37	2206100.67	Картометрический	1.00	-
54	350036.58	2206067.24	Картометрический	1.00	-
55	350017.51	2206046.90	Картометрический	1.00	-
56	350001.21	2206021.96	Картометрический	1.00	-
57	349963.06	2205964.44	Картометрический	1.00	-
58	349897.78	2205878.28	Картометрический	1.00	-
59	349789.08	2205737.69	Картометрический	1.00	-
60	349725.87	2205654.48	Картометрический	1.00	-
61	349607.88	2205499.15	Картометрический	1.00	-
62	349536.50	2205409.96	Картометрический	1.00	-
63	349497.84	2205362.33	Картометрический	1.00	-
64	349470.50	2205329.91	Картометрический	1.00	-
65	349452.58	2205316.26	Картометрический	1.00	-
66	349389.52	2205272.62	Картометрический	1.00	-
67	349347.65	2205243.76	Картометрический	1.00	-
68	349317.42	2205224.52	Картометрический	1.00	-
69	349207.98	2205172.34	Картометрический	1.00	-
70	349099.37	2205118.33	Картометрический	1.00	-
71	349091.80	2205115.54	Картометрический	1.00	-
72	349085.81	2205115.14	Картометрический	1.00	-
73	349076.98	2205116.73	Картометрический	1.00	-
74	349069.52	2205119.73	Картометрический	1.00	-
75	349057.48	2205127.71	Картометрический	1.00	-
76	349000.22	2205192.51	Картометрический	1.00	-
77	348976.55	2205216.16	Картометрический	1.00	-
78	348957.01	2205231.05	Картометрический	1.00	-
79	348932.87	2205245.05	Картометрический	1.00	-
80	348892.52	2205263.26	Картометрический	1.00	-
81	348826.13	2205287.54	Картометрический	1.00	-
82	348699.20	2205336.34	Картометрический	1.00	-
83	348672.79	2205347.17	Картометрический	1.00	-

1	2	3	4	5	6
84	348646.98	2205356.48	Картометрический	1.00	-
85	348627.17	2205365.68	Картометрический	1.00	-
86	348597.32	2205380.39	Картометрический	1.00	-
87	348561.79	2205393.76	Картометрический	1.00	-
88	348543.24	2205398.59	Картометрический	1.00	-
89	348521.00	2205405.97	Картометрический	1.00	-
90	348496.04	2205414.33	Картометрический	1.00	-
91	348475.92	2205421.00	Картометрический	1.00	-
92	348462.68	2205423.58	Картометрический	1.00	-
93	348453.89	2205424.70	Картометрический	1.00	-
94	348445.59	2205424.84	Картометрический	1.00	-
95	348438.37	2205423.40	Картометрический	1.00	-
96	348430.17	2205417.75	Картометрический	1.00	-
97	348390.10	2205363.86	Картометрический	1.00	-
98	348363.89	2205329.61	Картометрический	1.00	-
99	348344.31	2205305.79	Картометрический	1.00	-
100	348325.76	2205289.35	Картометрический	1.00	-
101	348286.40	2205255.29	Картометрический	1.00	-
102	348251.71	2205221.33	Картометрический	1.00	-
103	348235.80	2205205.14	Картометрический	1.00	-
104	348221.57	2205181.17	Картометрический	1.00	-
105	348203.23	2205159.63	Картометрический	1.00	-
106	348185.66	2205135.76	Картометрический	1.00	-
107	348168.51	2205111.97	Картометрический	1.00	-
108	348154.90	2205088.76	Картометрический	1.00	-
109	348130.23	2205046.68	Картометрический	1.00	-
110	348097.16	2205007.95	Картометрический	1.00	-
111	348111.77	2204995.80	Картометрический	1.00	-
112	348119.78	2205006.03	Картометрический	1.00	-
113	348136.38	2205027.24	Картометрический	1.00	-
114	348151.53	2205050.14	Картометрический	1.00	-
115	348223.65	2205159.23	Картометрический	1.00	-
116	348254.52	2205200.57	Картометрический	1.00	-
117	348260.40	2205207.54	Картометрический	1.00	-
118	348266.83	2205214.24	Картометрический	1.00	-
119	348298.71	2205240.81	Картометрический	1.00	-
120	348338.24	2205275.08	Картометрический	1.00	-
121	348358.01	2205292.57	Картометрический	1.00	-
122	348378.78	2205318.25	Картометрический	1.00	-
123	348407.53	2205357.73	Картометрический	1.00	-
124	348424.36	2205377.94	Картометрический	1.00	-
125	348445.53	2205409.39	Картометрический	1.00	-
126	348473.85	2205404.31	Картометрический	1.00	-
127	348506.96	2205397.11	Картометрический	1.00	-
128	348520.87	2205392.61	Картометрический	1.00	-
129	348557.30	2205379.61	Картометрический	1.00	-
130	348658.95	2205338.82	Картометрический	1.00	-
131	348819.27	2205269.82	Картометрический	1.00	-

1	2	3	4	5	6
132	348885.34	2205245.66	Картометрический	1.00	-
133	348924.18	2205228.14	Картометрический	1.00	-
134	348946.46	2205215.22	Картометрический	1.00	-
135	348964.03	2205201.84	Картометрический	1.00	-
136	348986.38	2205179.49	Картометрический	1.00	-
137	349044.95	2205113.32	Картометрический	1.00	-
138	349060.66	2205102.86	Картометрический	1.00	-
139	349071.71	2205098.42	Картометрический	1.00	-
140	349084.74	2205096.10	Картометрический	1.00	-
141	349095.78	2205096.86	Картометрический	1.00	-
142	349106.91	2205100.88	Картометрический	1.00	-
143	349200.50	2205147.40	Картометрический	1.00	-
144	349216.30	2205155.26	Картометрический	1.00	-
145	349326.63	2205207.89	Картометрический	1.00	-
146	349358.14	2205227.92	Картометрический	1.00	-
147	349400.32	2205256.99	Картометрический	1.00	-
148	349463.75	2205300.89	Картометрический	1.00	-
149	349483.64	2205316.11	Картометрический	1.00	-
150	349512.48	2205350.22	Картометрический	1.00	-
151	349526.24	2205367.17	Картометрический	1.00	-
152	349551.37	2205398.13	Картометрический	1.00	-
153	349649.62	2205524.26	Картометрический	1.00	-
154	349664.41	2205543.25	Картометрический	1.00	-
155	349739.49	2205641.50	Картометрический	1.00	-
156	349804.14	2205726.11	Картометрический	1.00	-
157	349912.86	2205866.73	Картометрический	1.00	-
158	349933.29	2205893.69	Картометрический	1.00	-
159	349978.56	2205953.44	Картометрический	1.00	-
160	350007.73	2205998.16	Картометрический	1.00	-
161	350027.41	2206030.10	Картометрический	1.00	-
162	350036.76	2206045.30	Картометрический	1.00	-
163	350074.33	2206088.61	Картометрический	1.00	-
164	350106.30	2206138.66	Картометрический	1.00	-
165	350137.84	2206191.65	Картометрический	1.00	-
166	350165.18	2206235.04	Картометрический	1.00	-
167	350170.97	2206249.13	Картометрический	1.00	-
168	350175.24	2206260.28	Картометрический	1.00	-
169	350178.56	2206269.35	Картометрический	1.00	-
170	350179.08	2206271.79	Картометрический	1.00	-
171	350180.58	2206286.49	Картометрический	1.00	-
1	350361.65	2206319.34	Картометрический	1.00	-

3. Сведения о характерных точках части (частей) границы объекта					
Обозначение характерных точек части границы	Координаты, м		Метод определения координат характерной точки	Средняя квадратическая погрешность положения характерной точки (Mt), м	Описание обозначения точки на местности (при наличии)
	X	Y			
1	2	3	4	5	6
Часть №					
-	-	-	-	-	-

ОПИСАНИЕ МЕСТОПОЛОЖЕНИЯ ГРАНИЦ

Зона сельскохозяйственного использования в границах населенного пункта села
Красносёловка - СХ1/1

(наименование объекта, местоположение границ которого описано
(далее - объект)

Раздел 1

Сведения об объекте		
№ п/п	Характеристики объекта	Описание характеристик
1	2	3
1	Местоположение объекта	Воронежская область, Петропавловский муниципальный район, Красносёловское сельское поселение, село Красносёловка
2	Площадь объекта \pm величина погрешности определения площади ($P \pm \text{Дельта } P$)	1522304 \pm 4318 м ²
3	Иные характеристики объекта	-

Раздел 2

Сведения о местоположении границ объекта					
1. Система координат: МСК - 36, зона 2					
2. Сведения о характерных точках границ объекта					
Обозначение характерных точек границ	Координаты, м		Метод определения координат характерной точки	Средняя квадратическая погрешность положения характерной точки (Mt), м	Описание обозначения точки на местности (при наличии)
	X	Y			
1	2	3	4	5	6
1	350572.39	2203177.95	Картометрический	1.00	-
2	350573.01	2203196.59	Картометрический	1.00	-
3	350511.21	2203338.16	Картометрический	1.00	-
4	350466.44	2203402.02	Картометрический	1.00	-
5	350285.55	2203387.27	Картометрический	1.00	-
6	350202.24	2203439.68	Картометрический	1.00	-
7	350144.02	2203476.30	Картометрический	1.00	-
8	349960.89	2203576.71	Картометрический	1.00	-
9	349944.62	2203592.62	Картометрический	1.00	-
10	349917.48	2203667.68	Картометрический	1.00	-
11	349844.33	2203768.48	Картометрический	1.00	-
12	349806.82	2203791.76	Картометрический	1.00	-
13	349745.51	2203824.10	Картометрический	1.00	-
14	349711.32	2203852.51	Картометрический	1.00	-
15	349670.92	2203904.56	Картометрический	1.00	-
16	349648.02	2203909.39	Картометрический	1.00	-
17	349607.78	2203947.88	Картометрический	1.00	-
18	349537.96	2203914.93	Картометрический	1.00	-
19	349453.21	2203857.22	Картометрический	1.00	-
20	349579.71	2203769.40	Картометрический	1.00	-
21	349726.96	2203667.04	Картометрический	1.00	-
22	349695.66	2203610.14	Картометрический	1.00	-
23	349671.63	2203568.37	Картометрический	1.00	-
24	349647.57	2203497.94	Картометрический	1.00	-
25	349663.70	2203454.80	Картометрический	1.00	-
26	349696.68	2203456.87	Картометрический	1.00	-
27	349709.95	2203478.19	Картометрический	1.00	-
28	349676.72	2203497.28	Картометрический	1.00	-
29	349692.91	2203557.60	Картометрический	1.00	-
30	349704.78	2203556.04	Картометрический	1.00	-
31	349726.13	2203608.79	Картометрический	1.00	-
32	349749.98	2203595.50	Картометрический	1.00	-
33	349767.40	2203555.05	Картометрический	1.00	-
34	349776.68	2203487.41	Картометрический	1.00	-
35	349824.25	2203471.84	Картометрический	1.00	-

1	2	3	4	5	6
36	349837.10	2203459.29	Картометрический	1.00	-
37	349905.76	2203449.06	Картометрический	1.00	-
38	349947.36	2203436.82	Картометрический	1.00	-
39	349990.35	2203450.00	Картометрический	1.00	-
40	350021.72	2203444.44	Картометрический	1.00	-
41	350068.53	2203352.65	Картометрический	1.00	-
42	350083.82	2203347.75	Картометрический	1.00	-
43	350093.86	2203357.17	Картометрический	1.00	-
44	350092.76	2203378.33	Картометрический	1.00	-
45	350164.77	2203370.68	Картометрический	1.00	-
46	350253.77	2203287.84	Картометрический	1.00	-
47	350395.20	2203201.60	Картометрический	1.00	-
48	350417.43	2203188.06	Картометрический	1.00	-
49	350436.57	2203187.29	Картометрический	1.00	-
50	350450.44	2203186.74	Картометрический	1.00	-
51	350474.06	2203192.93	Картометрический	1.00	-
52	350533.74	2203155.49	Картометрический	1.00	-
1	350572.39	2203177.95	Картометрический	1.00	-
53	349284.31	2204931.16	Картометрический	1.00	-
54	349365.81	2205060.92	Картометрический	1.00	-
55	349398.34	2205035.17	Картометрический	1.00	-
56	349414.60	2205034.98	Картометрический	1.00	-
57	349469.79	2205258.00	Картометрический	1.00	-
58	349463.75	2205300.89	Картометрический	1.00	-
59	349400.32	2205256.99	Картометрический	1.00	-
60	349358.14	2205227.92	Картометрический	1.00	-
61	349326.63	2205207.89	Картометрический	1.00	-
62	349216.30	2205155.26	Картометрический	1.00	-
63	349200.50	2205147.40	Картометрический	1.00	-
64	349216.67	2205066.99	Картометрический	1.00	-
65	349261.30	2204958.15	Картометрический	1.00	-
53	349284.31	2204931.16	Картометрический	1.00	-
66	348907.44	2203951.82	Картометрический	1.00	-
67	348923.60	2203994.41	Картометрический	1.00	-
68	348874.34	2204008.23	Картометрический	1.00	-
69	348869.39	2203998.01	Картометрический	1.00	-
70	348802.35	2204014.18	Картометрический	1.00	-
71	348721.51	2204052.24	Картометрический	1.00	-
72	348722.96	2203932.85	Картометрический	1.00	-
73	348708.85	2203910.67	Картометрический	1.00	-
74	348681.87	2203902.73	Картометрический	1.00	-
75	348648.01	2203904.05	Картометрический	1.00	-
76	348600.40	2203853.56	Картометрический	1.00	-
77	348570.78	2203854.07	Картометрический	1.00	-
78	348551.41	2203846.23	Картометрический	1.00	-
79	348537.64	2203773.75	Картометрический	1.00	-

1	2	3	4	5	6
80	348744.62	2203883.15	Картометрический	1.00	-
66	348907.44	2203951.82	Картометрический	1.00	-
81	349211.61	2204382.10	Картометрический	1.00	-
82	349182.78	2204456.31	Картометрический	1.00	-
83	349129.06	2204469.33	Картометрический	1.00	-
84	349059.40	2204512.50	Картометрический	1.00	-
85	349021.21	2204548.62	Картометрический	1.00	-
86	348984.61	2204620.82	Картометрический	1.00	-
87	348965.46	2204696.17	Картометрический	1.00	-
88	348963.72	2204754.04	Картометрический	1.00	-
89	348882.58	2204761.89	Картометрический	1.00	-
90	348868.04	2204779.75	Картометрический	1.00	-
91	348777.95	2204863.92	Картометрический	1.00	-
92	348744.94	2204912.83	Картометрический	1.00	-
93	348737.09	2204952.37	Картометрический	1.00	-
94	348754.81	2205142.20	Картометрический	1.00	-
95	348757.72	2205173.32	Картометрический	1.00	-
96	348672.62	2205200.46	Картометрический	1.00	-
97	348652.79	2205205.48	Картометрический	1.00	-
98	348652.75	2205233.23	Картометрический	1.00	-
99	348557.48	2205272.40	Картометрический	1.00	-
100	348533.38	2205267.92	Картометрический	1.00	-
101	348530.35	2205267.69	Картометрический	1.00	-
102	348487.69	2205288.27	Картометрический	1.00	-
103	348473.15	2205275.70	Картометрический	1.00	-
104	348492.22	2205209.78	Картометрический	1.00	-
105	348505.94	2205123.17	Картометрический	1.00	-
106	348462.97	2205084.15	Картометрический	1.00	-
107	348402.73	2205041.84	Картометрический	1.00	-
108	348290.88	2204918.10	Картометрический	1.00	-
109	348288.18	2204893.26	Картометрический	1.00	-
110	348116.53	2204857.27	Картометрический	1.00	-
111	348024.67	2204824.37	Картометрический	1.00	-
112	348036.59	2204765.07	Картометрический	1.00	-
113	347969.19	2204746.74	Картометрический	1.00	-
114	347871.73	2204681.47	Картометрический	1.00	-
115	347891.00	2204601.52	Картометрический	1.00	-
116	347992.41	2204659.69	Картометрический	1.00	-
117	348257.41	2204714.34	Картометрический	1.00	-
118	348354.67	2204717.98	Картометрический	1.00	-
119	348459.77	2204702.23	Картометрический	1.00	-
120	348517.55	2204702.98	Картометрический	1.00	-
121	348551.16	2204683.95	Картометрический	1.00	-
122	348572.52	2204653.78	Картометрический	1.00	-
123	348598.37	2204612.33	Картометрический	1.00	-
124	348633.02	2204449.54	Картометрический	1.00	-
125	348661.57	2204248.63	Картометрический	1.00	-

1	2	3	4	5	6
126	348678.97	2204202.53	Картометрический	1.00	-
127	348714.63	2204167.46	Картометрический	1.00	-
128	348751.89	2204134.58	Картометрический	1.00	-
129	348801.53	2204102.50	Картометрический	1.00	-
130	348952.56	2204066.95	Картометрический	1.00	-
131	349049.90	2204063.80	Картометрический	1.00	-
132	349118.28	2204115.80	Картометрический	1.00	-
133	349174.40	2204171.67	Картометрический	1.00	-
134	349171.10	2204234.29	Картометрический	1.00	-
135	349160.92	2204306.17	Картометрический	1.00	-
136	349163.94	2204335.84	Картометрический	1.00	-
81	349211.61	2204382.10	Картометрический	1.00	-
137	347790.23	2203950.04	Картометрический	1.00	-
138	347824.48	2203998.10	Аналитический	0.30	-
139	347818.20	2204028.52	Аналитический	0.30	-
140	347795.70	2204068.92	Аналитический	0.30	-
141	347790.96	2204110.36	Аналитический	0.30	-
142	347693.30	2204070.31	Картометрический	1.00	-
143	347656.37	2204070.31	Картометрический	1.00	-
144	347619.68	2204070.31	Картометрический	1.00	-
145	347598.45	2204050.65	Картометрический	1.00	-
146	347586.39	2204039.47	Картометрический	1.00	-
147	347554.17	2204013.39	Картометрический	1.00	-
137	347790.23	2203950.04	Картометрический	1.00	-
148	347204.56	2205559.60	Картометрический	1.00	-
149	347197.22	2205790.48	Картометрический	1.00	-
150	347180.79	2205789.93	Картометрический	1.00	-
151	347036.87	2205789.13	Картометрический	1.00	-
152	346498.48	2205783.09	Картометрический	1.00	-
153	346494.56	2205594.99	Картометрический	1.00	-
154	346783.86	2205594.56	Картометрический	1.00	-
155	346897.61	2205580.51	Картометрический	1.00	-
156	346948.11	2205557.33	Картометрический	1.00	-
148	347204.56	2205559.60	Картометрический	1.00	-
157	346604.80	2204363.74	Картометрический	1.00	-
158	346613.85	2204459.61	Картометрический	1.00	-
159	346640.33	2204511.61	Картометрический	1.00	-
160	346671.19	2204551.81	Картометрический	1.00	-
161	346680.79	2204599.36	Картометрический	1.00	-
162	346680.34	2204638.35	Картометрический	1.00	-
163	346623.51	2204649.52	Картометрический	1.00	-
164	346564.22	2204653.05	Картометрический	1.00	-
165	346473.91	2204704.50	Картометрический	1.00	-
166	346311.60	2204761.02	Картометрический	1.00	-
167	346037.64	2204958.55	Картометрический	1.00	-

1	2	3	4	5	6
168	345929.44	2205010.41	Картометрический	1.00	-
169	345847.08	2205033.37	Картометрический	1.00	-
170	345813.22	2205073.22	Картометрический	1.00	-
171	345791.50	2205122.13	Картометрический	1.00	-
172	345683.86	2205105.12	Картометрический	1.00	-
173	345609.63	2204937.31	Картометрический	1.00	-
174	345611.81	2204915.94	Картометрический	1.00	-
175	345704.70	2204839.30	Картометрический	1.00	-
176	345848.62	2204763.07	Картометрический	1.00	-
177	345870.01	2204743.00	Картометрический	1.00	-
178	345873.34	2204674.41	Картометрический	1.00	-
179	345896.39	2204656.89	Картометрический	1.00	-
180	345974.64	2204623.93	Картометрический	1.00	-
181	345961.84	2204551.98	Картометрический	1.00	-
182	346007.81	2204536.21	Картометрический	1.00	-
183	346117.67	2204551.09	Картометрический	1.00	-
184	346193.07	2204544.37	Картометрический	1.00	-
185	346269.62	2204512.24	Картометрический	1.00	-
186	346381.36	2204436.48	Картометрический	1.00	-
187	346424.27	2204385.31	Картометрический	1.00	-
188	346497.29	2204365.84	Картометрический	1.00	-
189	346568.45	2204359.92	Картометрический	1.00	-
157	346604.80	2204363.74	Картометрический	1.00	-
190	345795.36	2204250.65	Картометрический	1.00	-
191	345793.50	2204259.11	Аналитический	0.30	-
192	345735.00	2204341.44	Аналитический	0.30	-
193	345684.26	2204336.59	Картометрический	1.00	-
194	345652.06	2204339.59	Картометрический	1.00	-
195	345598.87	2204328.79	Картометрический	1.00	-
196	345598.76	2204264.38	Картометрический	1.00	-
197	345524.63	2204233.84	Картометрический	1.00	-
198	345517.00	2204160.88	Аналитический	0.30	-
199	345528.48	2204142.62	Картометрический	1.00	-
190	345795.36	2204250.65	Картометрический	1.00	-
200	345471.98	2204414.20	Картометрический	1.00	-
201	345476.46	2204515.01	Картометрический	1.00	-
202	345414.65	2204558.50	Картометрический	1.00	-
203	345384.21	2204583.29	Картометрический	1.00	-
204	345343.80	2204616.18	Картометрический	1.00	-
205	345310.37	2204642.27	Картометрический	1.00	-
206	345201.44	2204663.80	Картометрический	1.00	-
207	345146.66	2204643.64	Картометрический	1.00	-
208	345098.22	2204587.15	Картометрический	1.00	-
209	345106.12	2204507.54	Картометрический	1.00	-
210	345188.42	2204509.15	Картометрический	1.00	-
211	345192.27	2204406.14	Картометрический	1.00	-

1	2	3	4	5	6
200	345471.98	2204414.20	Картометрический	1.00	-
212	345533.82	2205693.08	Картометрический	1.00	-
213	345539.47	2205774.30	Картометрический	1.00	-
214	345469.10	2205773.08	Картометрический	1.00	-
215	345147.86	2205762.77	Картометрический	1.00	-
216	345069.76	2205760.82	Картометрический	1.00	-
217	345069.36	2205716.29	Картометрический	1.00	-
218	345056.67	2205523.79	Картометрический	1.00	-
219	345243.21	2205533.65	Картометрический	1.00	-
220	345365.62	2205536.39	Картометрический	1.00	-
221	345417.35	2205546.93	Картометрический	1.00	-
212	345533.82	2205693.08	Картометрический	1.00	-
3. Сведения о характерных точках части (частей) границы объекта					
Обозначение характерных точек части границы	Координаты, м		Метод определения координат характерной точки	Средняя квадратическая погрешность положения характерной точки (Mt), м	Описание обозначения точки на местности (при наличии)
	X	Y			
1	2	3	4	5	6
Часть №					
-	-	-	-	-	-

Рисунок 4
Вид с воздуха участка

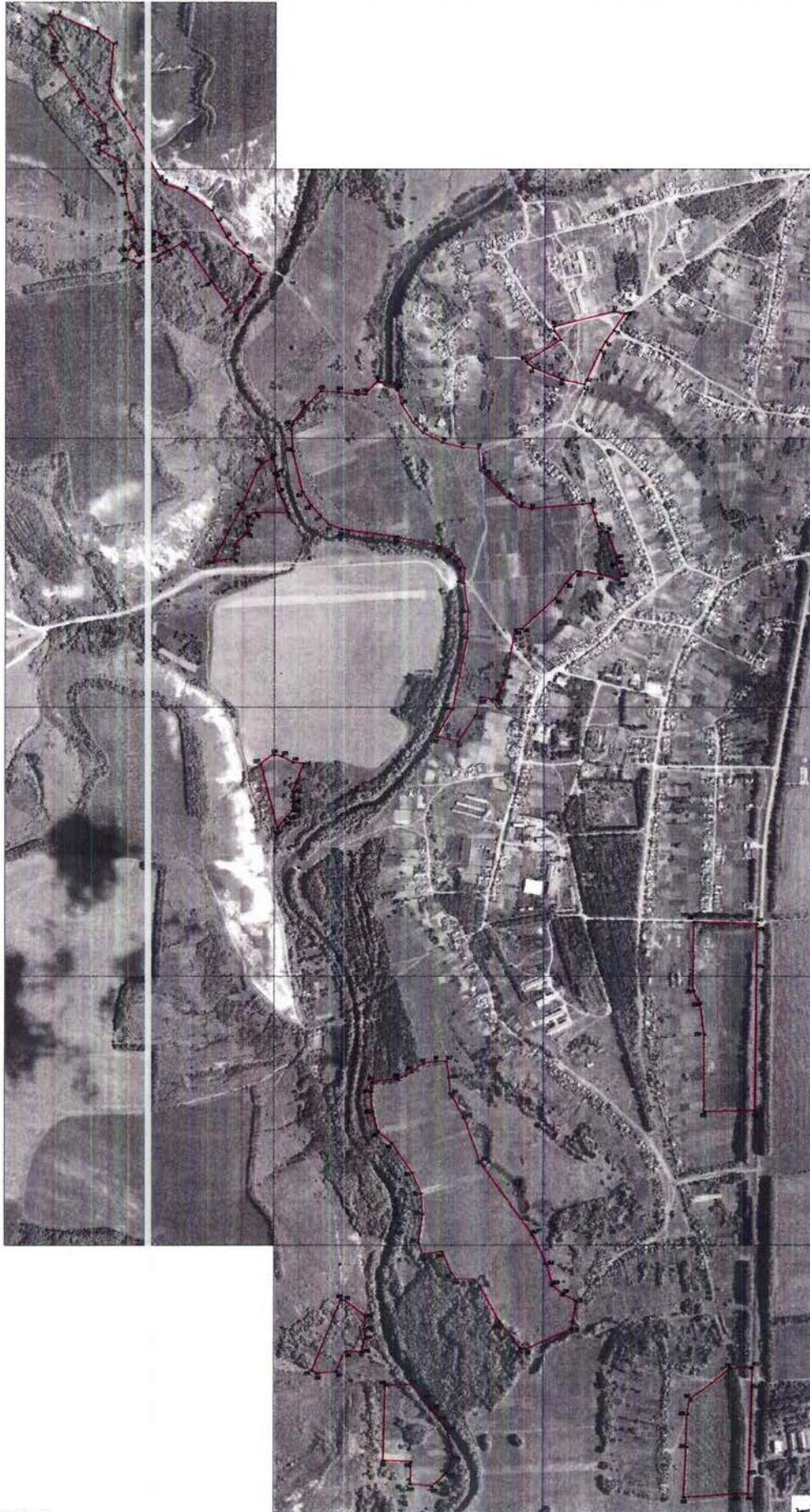

Исключены участки, занятые объектами:
— объектами государственной собственности;
— объектами муниципальной собственности;
— объектами собственности физических лиц.

Масштаб 1:500

Информационно-технологический отдел
Управления Федеральной службы государственной регистрации, кадастра и картографии по Московской области
Московская область, г. Истринский район, с/пос. Истринское, д. 11, к. 101
141250



ОПИСАНИЕ МЕСТОПОЛОЖЕНИЯ ГРАНИЦ

Зона сельскохозяйственного производства села Красносёловка - СХ2/1

(наименование объекта, местоположение границ которого описано
(далее - объект)

Раздел 1

Сведения об объекте		
№ п/п	Характеристики объекта	Описание характеристик
1	2	3
1	Местоположение объекта	Воронежская область, Петропавловский муниципальный район, Красносёловское сельское поселение, село Красносёловка
2	Площадь объекта \pm величина погрешности определения площади ($P \pm \text{Дельта } P$)	517465 \pm 2518 м ²
3	Иные характеристики объекта	-

Раздел 2

Сведения о местоположении границ объекта					
1. Система координат: МСК - 36, зона 2					
2. Сведения о характерных точках границ объекта					
Обозначение характерных точек границ	Координаты, м		Метод определения координат характерной точки	Средняя квадратическая погрешность положения характерной точки (Mt), м	Описание обозначения точки на местности (при наличии)
	X	Y			
1	2	3	4	5	6
1	349693.09	2204853.70	Картометрический	1.00	-
2	349716.03	2204895.94	Картометрический	1.00	-
3	349798.28	2205241.08	Картометрический	1.00	-
4	349682.29	2205259.44	Картометрический	1.00	-
5	349616.33	2205266.85	Картометрический	1.00	-
6	349602.54	2205220.78	Картометрический	1.00	-
7	349469.79	2205258.00	Картометрический	1.00	-
8	349414.60	2205034.98	Картометрический	1.00	-
9	349497.64	2204956.59	Картометрический	1.00	-
10	349673.34	2204848.83	Картометрический	1.00	-
1	349693.09	2204853.70	Картометрический	1.00	-
11	349788.64	2205471.71	Картометрический	1.00	-
12	349808.98	2205498.00	Картометрический	1.00	-
13	349845.39	2205612.00	Картометрический	1.00	-
14	349739.49	2205641.50	Картометрический	1.00	-
15	349664.41	2205543.25	Картометрический	1.00	-
16	349649.62	2205524.26	Картометрический	1.00	-
17	349702.49	2205504.24	Картометрический	1.00	-
18	349686.10	2205437.28	Картометрический	1.00	-
19	349715.38	2205432.14	Картометрический	1.00	-
20	349727.88	2205478.21	Картометрический	1.00	-
11	349788.64	2205471.71	Картометрический	1.00	-
21	347940.68	2205168.03	Картометрический	1.00	-
22	347926.14	2205279.97	Картометрический	1.00	-
23	347886.89	2205271.91	Картометрический	1.00	-
24	347877.73	2205303.99	Картометрический	1.00	-
25	347730.58	2205287.37	Картометрический	1.00	-
26	347733.57	2205143.20	Аналитический	0.10	-
27	347734.97	2205127.86	Картометрический	1.00	-
28	347803.81	2205143.87	Картометрический	1.00	-
21	347940.68	2205168.03	Картометрический	1.00	-
29	347664.42	2204588.80	Картометрический	1.00	-

1	2	3	4	5	6
30	347708.93	2204634.09	Картометрический	1.00	-
31	347724.62	2204732.45	Картометрический	1.00	-
32	347688.36	2204875.64	Картометрический	1.00	-
33	347617.97	2204854.95	Картометрический	1.00	-
34	347593.69	2205011.80	Картометрический	1.00	-
35	347620.05	2205014.35	Картометрический	1.00	-
36	347614.04	2205082.98	Картометрический	1.00	-
37	347542.09	2205093.76	Картометрический	1.00	-
38	347248.22	2205150.76	Картометрический	1.00	-
39	347204.49	2205163.26	Картометрический	1.00	-
40	346866.64	2205259.83	Картометрический	1.00	-
41	346795.00	2205138.82	Картометрический	1.00	-
42	346692.99	2205040.34	Картометрический	1.00	-
43	346782.05	2204912.62	Картометрический	1.00	-
44	346795.75	2204933.54	Картометрический	1.00	-
45	346897.33	2204884.40	Аналитический	0.10	-
46	346910.95	2204912.51	Картометрический	1.00	-
47	347009.01	2204858.19	Картометрический	1.00	-
48	347176.22	2204769.54	Картометрический	1.00	-
49	347200.50	2204771.58	Картометрический	1.00	-
50	347222.45	2204886.83	Картометрический	1.00	-
51	347331.48	2204903.30	Картометрический	1.00	-
52	347419.41	2204915.59	Картометрический	1.00	-
53	347463.91	2204920.39	Картометрический	1.00	-
54	347466.98	2204920.80	Аналитический	0.10	-
55	347477.94	2204845.59	Аналитический	0.10	-
56	347512.29	2204851.30	Картометрический	1.00	-
57	347537.92	2204581.26	Картометрический	1.00	-
29	347664.42	2204588.80	Картометрический	1.00	-
58	347212.40	2205350.15	Картометрический	1.00	-
59	347211.86	2205376.92	Картометрический	1.00	-
60	347204.56	2205559.60	Картометрический	1.00	-
61	346948.11	2205557.33	Картометрический	1.00	-
62	346936.40	2205350.14	Картометрический	1.00	-
63	347045.86	2205342.59	Картометрический	1.00	-
58	347212.40	2205350.15	Картометрический	1.00	-

3. Сведения о характерных точках части (частей) границы объекта					
Обозначение характерных точек части границы	Координаты, м		Метод определения координат характерной точки	Средняя квадратическая погрешность положения характерной точки (Mt), м	Описание обозначения точки на местности (при наличии)
	X	Y			
1	2	3	4	5	6
Часть №					
-	-	-	-	-	-

ОПИСАНИЕ МЕСТОПОЛОЖЕНИЯ ГРАНИЦ

Зона рекреационного назначения - объектов отдыха села Красносёловка - Р1/1

(наименование объекта, местоположение границ которого описано
(далее - объект)

Раздел 1

Сведения об объекте		
№ п/п	Характеристики объекта	Описание характеристик
1	2	3
1	Местоположение объекта	Воронежская область, Петропавловский муниципальный район, Красносёловское сельское поселение, село Красносёловка
2	Площадь объекта \pm величина погрешности определения площади ($P \pm \text{Дельта } P$)	251360 \pm 1755 м ²
3	Иные характеристики объекта	-

Раздел 2

Сведения о местоположении границ объекта					
1. Система координат: МСК - 36, зона 2					
2. Сведения о характерных точках границ объекта					
Обозначение характерных точек границ	Координаты, м		Метод определения координат характерной точки	Средняя квадратическая погрешность положения характерной точки (Мт), м	Описание обозначения точки на местности (при наличии)
	Х	У			
1	2	3	4	5	6
1	349908.12	2205595.60	Картометрический	1.00	-
2	349967.99	2205876.45	Картометрический	1.00	-
3	349933.29	2205893.69	Картометрический	1.00	-
4	349912.86	2205866.73	Картометрический	1.00	-
5	349804.14	2205726.11	Картометрический	1.00	-
6	349739.49	2205641.50	Картометрический	1.00	-
7	349845.39	2205612.00	Картометрический	1.00	-
1	349908.12	2205595.60	Картометрический	1.00	-
8	349897.78	2205878.28	Картометрический	1.00	-
9	349886.49	2205898.77	Картометрический	1.00	-
10	349676.33	2205850.19	Картометрический	1.00	-
11	349668.33	2205808.10	Картометрический	1.00	-
12	349705.22	2205682.54	Картометрический	1.00	-
13	349725.87	2205654.48	Картометрический	1.00	-
14	349789.08	2205737.69	Картометрический	1.00	-
8	349897.78	2205878.28	Картометрический	1.00	-
15	348205.75	2204955.30	Аналитический	0.10	-
16	348193.25	2204974.60	Аналитический	0.10	-
17	348205.18	2204983.88	Аналитический	0.10	-
18	348154.87	2205046.59	Аналитический	0.10	-
19	348151.53	2205050.14	Картометрический	1.00	-
20	348136.38	2205027.24	Картометрический	1.00	-
21	348119.78	2205006.03	Картометрический	1.00	-
22	348126.53	2204995.52	Аналитический	0.10	-
23	348134.01	2204982.84	Аналитический	0.10	-
24	348141.37	2204973.34	Аналитический	0.10	-
25	348182.48	2204931.09	Картометрический	1.00	-
15	348205.75	2204955.30	Аналитический	0.10	-
26	347311.47	2204590.88	Картометрический	1.00	-
27	347314.33	2204759.28	Картометрический	1.00	-
28	347288.79	2204779.23	Картометрический	1.00	-
29	347200.50	2204771.58	Картометрический	1.00	-

1	2	3	4	5	6
30	347176.22	2204769.54	Картометрический	1.00	-
31	347009.01	2204858.19	Картометрический	1.00	-
32	346970.74	2204791.83	Картометрический	1.00	-
33	347150.35	2204706.97	Картометрический	1.00	-
34	347200.47	2204690.09	Картометрический	1.00	-
35	347285.99	2204596.25	Картометрический	1.00	-
26	347311.47	2204590.88	Картометрический	1.00	-
36	347670.36	2205103.44	Картометрический	1.00	-
37	347670.45	2205144.16	Картометрический	1.00	-
38	347544.27	2205146.10	Аналитический	0.10	-
39	347548.97	2205360.38	Аналитический	0.10	-
40	347549.12	2205370.21	Картометрический	1.00	-
41	347548.97	2205381.40	Картометрический	1.00	-
42	347320.32	2205357.77	Картометрический	1.00	-
43	347212.40	2205350.15	Картометрический	1.00	-
44	347045.86	2205342.59	Картометрический	1.00	-
45	346936.40	2205350.14	Картометрический	1.00	-
46	346724.52	2205352.23	Картометрический	1.00	-
47	346429.47	2205418.92	Картометрический	1.00	-
48	346423.76	2205397.14	Картометрический	1.00	-
49	346715.15	2205305.12	Картометрический	1.00	-
50	346866.64	2205259.83	Картометрический	1.00	-
51	347204.49	2205163.26	Картометрический	1.00	-
52	347248.22	2205150.76	Картометрический	1.00	-
53	347542.09	2205093.76	Картометрический	1.00	-
54	347614.04	2205082.98	Картометрический	1.00	-
36	347670.36	2205103.44	Картометрический	1.00	-

3. Сведения о характерных точках части (частей) границы объекта

Обозначение характерных точек части границы	Координаты, м		Метод определения координат характерной точки	Средняя квадратическая погрешность положения характерной точки (Mt), м	Описание обозначения точки на местности (при наличии)
	X	Y			
1	2	3	4	5	6
Часть №					
-	-	-	-	-	-

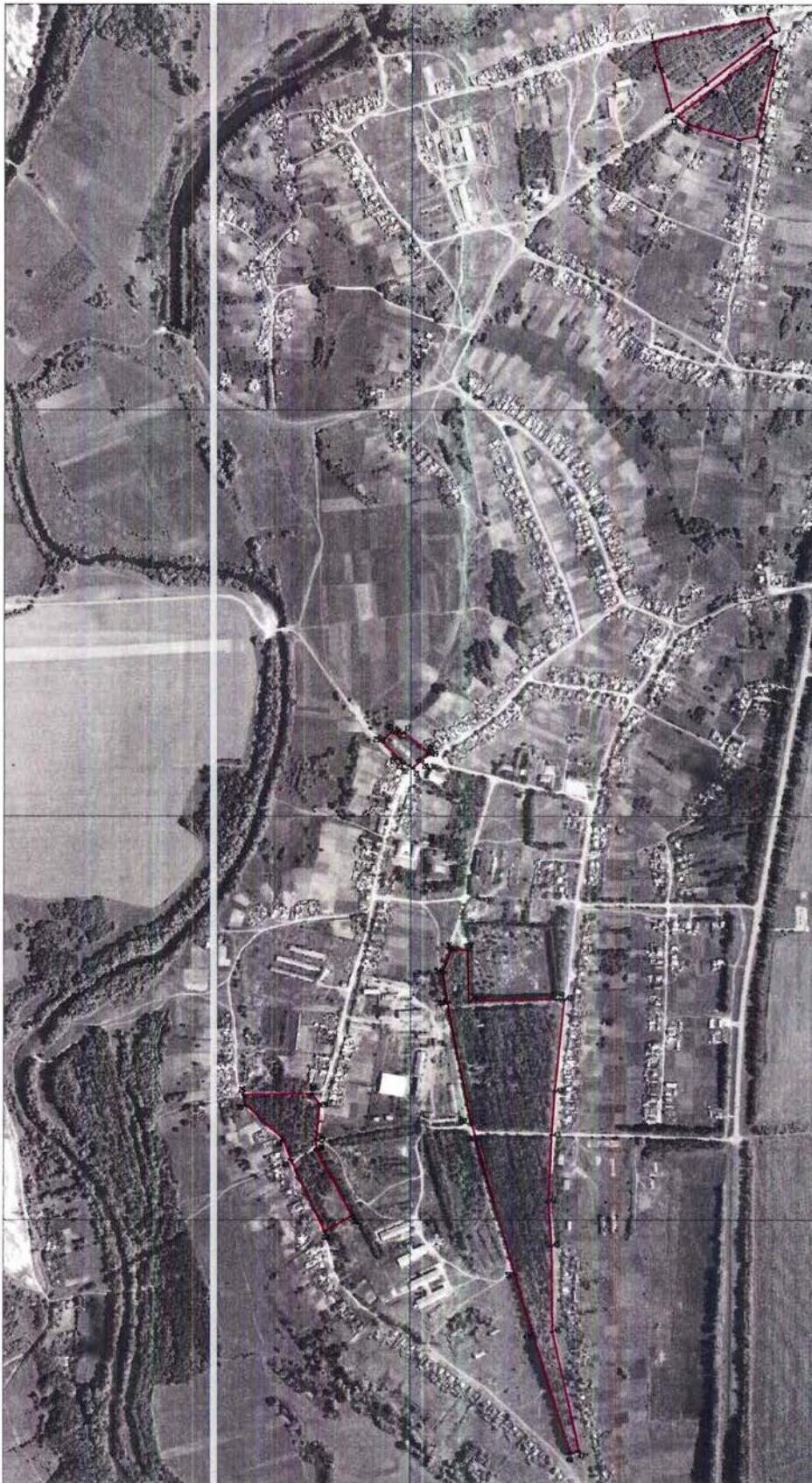

Используемые условные знаки и обозначения:

- границы территориальной зоны
- характеристика точек границ территориальной зоны

Масштаб 1:5000

Уполномоченный руководитель ООО «Иркутский-проектный центр»
 Подпись: *[Подпись]* А.А. Кошкин Дата: 15.04.2021 г.
 Место для печати: *[Подпись]* ООО «Иркутский-проектный центр», расположенное по адресу: Иркутская область



ОПИСАНИЕ МЕСТОПОЛОЖЕНИЯ ГРАНИЦ

Зона ритуальных объектов села Красносёловка - СН1/1

(наименование объекта, местоположение границ которого описано
(далее - объект)

Раздел 1

Сведения об объекте		
№ п/п	Характеристики объекта	Описание характеристик
1	2	3
1	Местоположение объекта	Воронежская область, Петропавловский муниципальный район, Красносёловское сельское поселение, село Красносёловка
2	Площадь объекта \pm величина погрешности определения площади ($P \pm \Delta P$)	39983 \pm 700 м ²
3	Иные характеристики объекта	-

Раздел 2

Сведения о местоположении границ объекта					
1. Система координат: МСК - 36, зона 2					
2. Сведения о характерных точках границ объекта					
Обозначение характерных точек границ	Координаты, м		Метод определения координат характерной точки	Средняя квадратическая погрешность положения характерной точки (Mt), м	Описание обозначения точки на местности (при наличии)
	X	Y			
1	2	3	4	5	6
1	347733.57	2205143.20	Аналитический	0.10	-
2	347730.58	2205287.37	Картометрический	1.00	-
3	347729.23	2205352.06	Аналитический	0.10	-
4	347549.12	2205370.21	Картометрический	1.00	-
5	347548.97	2205360.38	Аналитический	0.10	-
6	347544.27	2205146.10	Аналитический	0.10	-
7	347670.45	2205144.16	Картометрический	1.00	-
1	347733.57	2205143.20	Аналитический	0.10	-
3. Сведения о характерных точках части (частей) границы объекта					
Обозначение характерных точек части границы	Координаты, м		Метод определения координат характерной точки	Средняя квадратическая погрешность положения характерной точки (Mt), м	Описание обозначения точки на местности (при наличии)
	X	Y			
1	2	3	4	5	6
Часть №					
-	-	-	-	-	-

Раздел 4

План границ объекта



Масштаб 1:5000

Используемые условные знаки и обозначения :



границы территориальной зоны

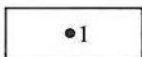

характерная точка границ территориальной зоны

Заместитель руководителя БУВО «Нормативно-проектный центр»

Подпись  А.В. Ромашов Дата « 15 » марта 2021 г.

Место для оттиска печати (при наличии) лица, составившего описание местоположения границ объекта



Приложение № 2
к правилам землепользования и застройки
Красносёловского сельского поселения
Петропавловского муниципального района
Воронежской области

СВЕДЕНИЯ О ГРАНИЦАХ ТЕРРИТОРИАЛЬНЫХ ЗОН,
СОДЕРЖАЩИЕ ГРАФИЧЕСКОЕ ОПИСАНИЕ МЕСТОПОЛОЖЕНИЯ
ГРАНИЦ ТЕРРИТОРИАЛЬНЫХ ЗОН, ПЕРЕЧЕНЬ КООРДИНАТ
ХАРАКТЕРНЫХ ТОЧЕК ГРАНИЦ ТЕРРИТОРИАЛЬНЫХ ЗОН,
РАСПОЛОЖЕННЫХ ЗА ГРАНИЦАМИ НАСЕЛЕННОГО ПУНКТА НА
ТЕРРИТОРИИ КРАСНОСЁЛОВСКОГО СЕЛЬСКОГО ПОСЕЛЕНИЯ

ОПИСАНИЕ МЕСТОПОЛОЖЕНИЯ ГРАНИЦ

Зона улиц, дорог, инженерной и транспортной инфраструктуры за границами населенного пункта - ИТ1

(наименование объекта, местоположение границ которого описано
(далее - объект)

Раздел 1

Сведения об объекте		
№ п/п	Характеристики объекта	Описание характеристик
1	2	3
1	Местоположение объекта	Воронежская область, Петропавловский муниципальный район, Красносёловское сельское поселение
2	Площадь объекта \pm величина погрешности определения площади ($P \pm \text{Дельта } P$)	129273 \pm 6292 м ²
3	Иные характеристики объекта	-

Раздел 2					
Сведения о местоположении границ объекта					
1. Система координат: МСК - 36, зона 2					
2. Сведения о характерных точках границ объекта					
Обозначение характерных точек границ	Координаты, м		Метод определения координат характерной точки	Средняя квадратическая погрешность положения характерной точки (Мт), м	Описание обозначения точки на местности (при наличии)
	X	Y			
1	2	3	4	5	6
1	352944.50	2206088.90	Аналитический	0.50	-
2	352948.29	2206100.81	Аналитический	0.50	-
3	352951.33	2206110.36	Аналитический	0.50	-
4	352685.98	2206172.45	Аналитический	0.50	-
5	352485.63	2206215.29	Аналитический	0.50	-
6	352085.94	2206304.95	Аналитический	0.50	-
7	351896.46	2206343.62	Аналитический	0.50	-
8	351781.96	2206366.61	Аналитический	0.50	-
9	351736.21	2206375.34	Аналитический	0.50	-
10	351709.59	2206379.25	Аналитический	0.50	-
11	351678.17	2206380.66	Аналитический	0.50	-
12	351561.61	2206382.33	Аналитический	0.50	-
13	351302.25	2206381.67	Аналитический	0.50	-
14	351182.62	2206381.50	Аналитический	0.50	-
15	350945.57	2206372.50	Аналитический	0.50	-
16	350758.75	2206368.06	Аналитический	0.50	-
17	350576.75	2206364.78	Аналитический	0.50	-
18	350499.74	2206360.98	Аналитический	0.50	-
19	350471.87	2206358.28	Аналитический	0.50	-
20	350382.85	2206347.57	Аналитический	0.50	-
21	350150.39	2206305.36	Аналитический	0.50	-
22	349831.54	2206246.19	Аналитический	0.50	-
23	349724.39	2206226.69	Аналитический	0.50	-
24	349498.36	2206185.35	Аналитический	0.50	-
25	349242.88	2206137.85	Аналитический	0.50	-
26	349069.51	2206104.35	Аналитический	0.50	-
27	348905.55	2206076.69	Аналитический	0.50	-
28	348747.71	2206046.52	Аналитический	0.50	-
29	348573.42	2206015.53	Аналитический	0.50	-
30	348316.05	2205968.02	Аналитический	0.50	-
31	348157.75	2205938.86	Аналитический	0.50	-
32	347896.14	2205891.66	Аналитический	0.50	-
33	347761.73	2205867.79	Аналитический	0.50	-
34	347753.29	2205868.47	Аналитический	0.50	-
35	347743.66	2205867.34	Аналитический	0.50	-
36	347739.81	2205862.69	Аналитический	0.50	-

1	2	3	4	5	6
37	347700.75	2205856.47	Аналитический	0.50	-
38	347557.77	2205833.19	Аналитический	0.50	-
39	347496.64	2205827.77	Аналитический	0.50	-
40	347438.54	2205822.66	Аналитический	0.50	-
41	347180.32	2205814.00	Аналитический	0.50	-
42	347036.66	2205812.34	Аналитический	0.50	-
43	346456.25	2205805.83	Аналитический	0.50	-
44	346263.42	2205805.01	Аналитический	0.50	-
45	346260.01	2205807.88	Аналитический	0.50	-
46	346247.92	2205808.33	Аналитический	0.50	-
47	346238.82	2205804.93	Аналитический	0.50	-
48	346224.10	2205804.00	Аналитический	0.50	-
49	345882.44	2205801.50	Аналитический	0.50	-
50	345750.12	2205800.83	Аналитический	0.50	-
51	345594.38	2205799.27	Аналитический	0.50	-
52	345468.47	2205795.50	Аналитический	0.50	-
53	345147.71	2205785.60	Аналитический	0.50	-
54	344994.24	2205782.93	Аналитический	0.50	-
55	344760.56	2205777.12	Аналитический	0.50	-
56	344760.38	2205769.67	Аналитический	0.50	-
57	344758.42	2205754.41	Аналитический	0.50	-
58	344994.72	2205758.94	Аналитический	0.50	-
59	345069.76	2205760.82	Аналитический	0.50	-
60	345069.89	2205775.60	Аналитический	0.50	-
61	345072.67	2205775.65	Аналитический	0.50	-
62	345434.84	2205782.54	Аналитический	0.50	-
63	345753.02	2205786.93	Аналитический	0.50	-
64	345912.96	2205789.13	Аналитический	0.50	-
65	346286.15	2205793.61	Аналитический	0.50	-
66	346628.04	2205797.72	Аналитический	0.50	-
67	346765.06	2205804.92	Аналитический	0.50	-
68	347209.41	2205803.59	Аналитический	0.50	-
69	347217.87	2205803.56	Аналитический	0.50	-
70	347561.98	2205823.53	Аналитический	0.50	-
71	347789.09	2205863.34	Аналитический	0.50	-
72	348357.20	2205961.06	Аналитический	0.50	-
73	348579.36	2205999.27	Аналитический	0.50	-
74	349070.62	2206094.57	Аналитический	0.50	-
75	349074.04	2206095.20	Аналитический	0.50	-
76	350198.53	2206302.40	Аналитический	0.50	-
77	350365.03	2206333.08	Аналитический	0.50	-
78	350361.65	2206319.34	Аналитический	0.50	-
79	350386.40	2206323.83	Аналитический	0.50	-
80	350474.45	2206334.42	Аналитический	0.50	-
81	350501.37	2206337.03	Аналитический	0.50	-
82	350578.54	2206339.63	Аналитический	0.50	-

1	2	3	4	5	6
83	350759.19	2206344.07	Аналитический	0.50	-
84	350945.92	2206347.50	Аналитический	0.50	-
85	351181.56	2206355.67	Аналитический	0.50	-
86	351302.57	2206357.00	Аналитический	0.50	-
87	351526.62	2206357.84	Аналитический	0.50	-
88	351640.41	2206359.84	Аналитический	0.50	-
89	351707.16	2206355.65	Аналитический	0.50	-
90	351752.66	2206349.00	Аналитический	0.50	-
91	351806.09	2206337.85	Аналитический	0.50	-
92	351894.57	2206320.02	Аналитический	0.50	-
93	352080.84	2206282.00	Аналитический	0.50	-
94	352480.75	2206193.69	Аналитический	0.50	-
95	352680.72	2206149.03	Аналитический	0.50	-
1	352944.50	2206088.90	Аналитический	0.50	-
3. Сведения о характерных точках части (частей) границы объекта					
Обозначение характерных точек части границы	Координаты, м		Метод определения координат характерной точки	Средняя квадратическая погрешность положения характерной точки (Mt), м	Описание обозначения точки на местности (при наличии)
	X	Y			
1	2	3	4	5	6
Часть №					
-	-	-	-	-	-

Рисунок 4
План территории



Масштаб 1:1000

Ключевые элементы плана и обозначения:
- граница территории
- граница земельного участка
- граница земельного участка
- граница земельного участка

Информация о проекте и исполнителе:
Исполнитель: ООО «Специализированная организация»
Исполнитель: ООО «Специализированная организация»
Исполнитель: ООО «Специализированная организация»

ОПИСАНИЕ МЕСТОПОЛОЖЕНИЯ ГРАНИЦ

Зона сельскохозяйственного производства за границами населенного пункта - СХ2

(наименование объекта, местоположение границ которого описано
(далее - объект)

Раздел 1

Сведения об объекте		
№ п/п	Характеристики объекта	Описание характеристик
1	2	3
1	Местоположение объекта	Воронежская область, Петропавловский муниципальный район, Красносёловское сельское поселение
2	Площадь объекта \pm величина погрешности определения площади (P \pm Дельта P)	210553 \pm -8030 м ²
3	Иные характеристики объекта	-

Раздел 2

Сведения о местоположении границ объекта					
1. Система координат: МСК - 36, зона 2					
2. Сведения о характерных точках границ объекта					
Обозначение характерных точек границ	Координаты, м		Метод определения координат характерной точки	Средняя квадратическая погрешность положения характерной точки (Mt), м	Описание обозначения точки на местности (при наличии)
	X	Y			
1	2	3	4	5	6
1	350919.04	2206143.00	Картометрический	5.00	-
2	350939.02	2206208.10	Картометрический	5.00	-
3	350908.13	2206230.18	Картометрический	5.00	-
4	350924.14	2206314.01	Картометрический	5.00	-
5	350610.12	2206310.09	Картометрический	5.00	-
6	350457.36	2206309.50	Картометрический	5.00	-
7	350421.91	2206308.16	Картометрический	5.00	-
8	350417.70	2206221.32	Картометрический	5.00	-
9	350465.07	2206202.72	Картометрический	5.00	-
10	350619.73	2206175.39	Аналитический	2.50	-
11	350778.27	2206163.55	Картометрический	5.00	-
1	350919.04	2206143.00	Картометрический	5.00	-
12	345478.55	2205835.52	Аналитический	2.50	-
13	345480.30	2205854.84	Картометрический	5.00	-
14	345488.18	2205889.79	Картометрический	5.00	-
15	345500.99	2206134.01	Картометрический	5.00	-
16	345263.89	2206154.16	Картометрический	5.00	-
17	345265.47	2206175.55	Аналитический	2.50	-
18	345239.98	2206191.78	Аналитический	2.50	-
19	345249.25	2206254.35	Аналитический	2.50	-
20	345128.73	2206270.58	Аналитический	2.50	-
21	345095.89	2205960.31	Картометрический	5.00	-
22	345064.40	2205921.68	Аналитический	2.50	-
23	345063.94	2205886.63	Аналитический	2.50	-
24	345063.71	2205845.20	Картометрический	5.00	-
25	345141.90	2205841.09	Картометрический	5.00	-
26	345141.59	2205799.71	Аналитический	0.30	-
27	345195.43	2205799.23	Аналитический	0.30	-
28	345195.92	2205822.88	Аналитический	0.30	-
29	345317.49	2205831.89	Аналитический	0.30	-
12	345478.55	2205835.52	Аналитический	2.50	-

3. Сведения о характерных точках части (частей) границы объекта					
Обозначение характерных точек части границы	Координаты, м		Метод определения координат характерной точки	Средняя квадратическая погрешность положения характерной точки (Mt), м	Описание обозначения точки на местности (при наличии)
	X	Y			
1	2	3	4	5	6
Часть №					
-	-	-	-	-	-

