

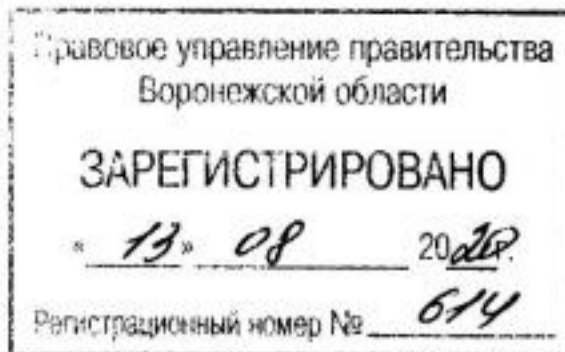

**ДЕПАРТАМЕНТ
АРХИТЕКТУРЫ И ГРАДОСТРОИТЕЛЬСТВА
ВОРОНЕЖСКОЙ ОБЛАСТИ**



ПРИКАЗ

06.08.2020

№ 45-01-04/589

г. Воронеж

**Об утверждении правил землепользования и застройки
Данковского сельского поселения Каширского муниципального района
Воронежской области**

В соответствии с Градостроительным кодексом Российской Федерации, Федеральным законом от 06.10.2003 № 131-ФЗ «Об общих принципах организации местного самоуправления в Российской Федерации», Законом Воронежской области от 07.07.2006 № 61-ОЗ «О регулировании градостроительной деятельности в Воронежской области», Законом Воронежской области от 20.12.2018 № 173-ОЗ «О перераспределении полномочий по утверждению правил землепользования и застройки между органами местного самоуправления поселений Воронежской области, городского округа город Нововоронеж, Борисоглебского городского округа и исполнительными органами государственной власти Воронежской области», постановлением правительства Воронежской области от 31.12.2014 № 1240 «Об утверждении Положения о департаменте архитектуры и градостроительства Воронежской области», на основании приказа департамента архитектуры и градостроительства Воронежской области от 01.03.2019 № 45-01-04/27 «О подготовке проектов правил землепользования и застройки поселений Аннинского, Бобровского, Верхнемамонского,

Верхнехавского, Воробьёвского, Каширского, Лискинского, Новоусманского, Ольховатского, Павловского, Панинского, Подгоренского, Рамонского, Семилукского и Хохольского муниципальных районов и городского округа город Нововоронеж Воронежской области», с учетом заключений о результатах публичных слушаний от 05.02.2020

п р и к а з ы в а ю:

1. Утвердить прилагаемые правила землепользования и застройки Данковского сельского поселения Каширского муниципального района Воронежской области.

2. Признать утратившими силу следующие решения Совета народных депутатов Данковского сельского поселения Каширского муниципального района Воронежской области:

- от 26.01.2012 № 48 «Об утверждении «Правил землепользования и застройки Данковского сельского поселения Каширского муниципального района Воронежской области»;

- от 26.10.2016 № 49 «О внесении изменений и дополнений в решение Совета народных депутатов Данковского сельского поселения Каширского муниципального района Воронежской области от 26.01.2012 г. № 48 «Об утверждении Правил землепользования и застройки Данковского сельского поселения Каширского муниципального района Воронежской области»;

- от 22.05.2017 № 70 «О внесении изменений в Правила землепользования и застройки Данковского сельского поселения Каширского муниципального района Воронежской области».

3. Контроль исполнения настоящего приказа оставляю за собой.

Заместитель руководителя департамента
архитектуры и градостроительства
Воронежской области – начальник отдела
территориального планирования



С.М. Беляева

УТВЕРЖДЕНЫ
приказом департамента
архитектуры и градостроительства
Воронежской области
от 06.08.2020 № 45-01-04/589

**ПРАВИЛА ЗЕМЛЕПОЛЬЗОВАНИЯ И ЗАСТРОЙКИ
ДАНКОВСКОГО СЕЛЬСКОГО ПОСЕЛЕНИЯ
КАШИРСКОГО МУНИЦИПАЛЬНОГО РАЙОНА
ВОРОНЕЖСКОЙ ОБЛАСТИ**

**ЧАСТЬ I. ПОРЯДОК ПРИМЕНЕНИЯ ПРАВИЛ
ЗЕМЛЕПОЛЬЗОВАНИЯ И ЗАСТРОЙКИ И ВНЕСЕНИЯ В НИХ
ИЗМЕНЕНИЙ**

Раздел 1. Общие положения

**1. Предмет регулирования и цели подготовки Правил
землепользования и застройки Данковского сельского поселения
Каширского муниципального района Воронежской области**

1. Правила землепользования и застройки Данковского сельского поселения Каширского муниципального района Воронежской области (далее – Правила) являются документом градостроительного зонирования, который утверждается нормативным правовым актом департамента архитектуры и градостроительства Воронежской области и в котором устанавливаются территориальные зоны, градостроительные регламенты, порядок применения такого документа и порядок внесения в него изменений.

2. Правила разработаны в соответствии с Градостроительным кодексом Российской Федерации (далее – ГрК РФ), Земельным кодексом Российской Федерации, Федеральным законом от 06.10.2003 № 131-ФЗ «Об общих принципах организации местного самоуправления в Российской Федерации», иными нормативными правовыми актами Российской Федерации».

Федерации, Воронежской области, муниципальными правовыми актами муниципального образования с учетом положений нормативных актов и документов, определяющих основные направления социально-экономического и градостроительного развития муниципального образования, а также сведений Единого государственного реестра недвижимости, сведений, документов и материалов, содержащихся в государственных информационных системах обеспечения градостроительной деятельности.

3. Правила разработаны в целях:

- создания условий для устойчивого развития территории муниципального образования, сохранения окружающей среды и объектов культурного наследия;
- создания условий для планировки территории муниципального образования;
- обеспечения прав и законных интересов физических и юридических лиц, в том числе правообладателей земельных участков и объектов капитального строительства;
- создания условий для привлечения инвестиций, в том числе путем предоставления возможности выбора наиболее эффективных видов разрешенного использования земельных участков и объектов капитального строительства.

2. Основные понятия, используемые в Правилах

В настоящих Правилах используются основные понятия, установленные законодательством Российской Федерации.

3. Сфера применения Правил

1. Действие настоящих Правил распространяется на всю территорию Данковского сельского поселения Каширского муниципального района Воронежской области. Правила обязательны для соблюдения органами государственной власти, органами местного самоуправления, физическими и юридическими лицами, при осуществлении ими

градостроительной деятельности на территории Данковского сельского поселения Каширского муниципального района Воронежской области.

2. Настоящие Правила применяются наряду с:

– техническими регламентами и иными обязательными требованиями, установленными в соответствии с законодательством в целях обеспечения безопасности жизни и здоровья людей, надежности и безопасности зданий, строений и сооружений, сохранения окружающей природной среды и объектов культурного наследия;

– региональными и местными нормативами градостроительного проектирования.

4. Содержание и порядок применения Правил

1. Правила включают в себя:

- 1) порядок их применения и внесения изменений в Правила;
- 2) карту градостроительного зонирования;
- 3) градостроительные регламенты.

Обязательным приложением к настоящим Правилам являются сведения о границах территориальных зон, которые должны содержать графическое описание местоположения границ территориальных зон, перечень координат характерных точек этих границ в системе координат, используемой для ведения Единого государственного реестра недвижимости.

2. Порядок применения Правил и внесения в них изменений включает в себя положения:

- 1) о регулировании землепользования и застройки;
- 2) об изменении видов разрешенного использования земельных участков и объектов капитального строительства физическими и юридическими лицами;
- 3) о подготовке документации по планировке территории органами местного самоуправления;
- 4) о проведении общественных обсуждений или публичных слушаний по вопросам землепользования и застройки;

- 5) о внесении изменений в Правила;
- 6) о регулировании иных вопросов землепользования и застройки.

5. Использование объектов недвижимости, не соответствующих настоящим Правилам

1. Земельные участки или объекты капитального строительства, виды разрешенного использования, предельные (минимальные и (или) максимальные) размеры и предельные параметры которых не соответствуют градостроительному регламенту, могут использоваться без установления срока приведения их в соответствие с градостроительным регламентом, за исключением случаев, если использование таких земельных участков и объектов капитального строительства опасно для жизни или здоровья человека, для окружающей среды, объектов культурного наследия.

2. Реконструкция указанных в подпункте 1 настоящего пункта объектов капитального строительства может осуществляться только путем приведения таких объектов в соответствие с градостроительным регламентом или путем уменьшения их несоответствия предельным параметрам разрешенного строительства, реконструкции. Изменение видов разрешенного использования указанных земельных участков и объектов капитального строительства может осуществляться путем приведения их в соответствие с видами разрешенного использования земельных участков и объектов капитального строительства, установленными градостроительным регламентом.

3. В случае если использование указанных подпункте 1 настоящего пункта земельных участков и объектов капитального строительства продолжается и опасно для жизни или здоровья человека, для окружающей среды, объектов культурного наследия, в соответствии с федеральными законами может быть наложен запрет на использование таких земельных участков и объектов.

6. Открытость и доступность информации о землепользовании и застройке

1. Настоящие Правила являются открытыми и общедоступными.
2. Настоящие Правила подлежат опубликованию в порядке, установленном для официального опубликования нормативных правовых актов Воронежской области, и размещению в федеральной государственной информационной системе территориального планирования и в государственной информационной системе обеспечения градостроительной деятельности.

Раздел 2. Положения о регулировании землепользования и застройки

7. Перераспределение полномочий между органами местного самоуправления Данковского сельского поселения Каширского муниципального района Воронежской области и департаментом архитектуры и градостроительства Воронежской области

1. На основании Закона Воронежской области от 20.12.2018 № 173-ОЗ «О перераспределении полномочий по утверждению правил землепользования и застройки между органами местного самоуправления поселений Воронежской области, городского округа город Нововоронеж, Борисоглебского городского округа и исполнительными органами государственной власти Воронежской области» (далее – Закон Воронежской области) и в соответствии со статьей 8.2 ГрК РФ, пунктом 6.1 статьи 26.3 Федерального закона от 06.10.1999 № 184-ФЗ «Об общих принципах организации законодательных (представительных) и исполнительных органов государственной власти субъектов Российской Федерации», частью 1.2 статьи 17 Федерального закона от 06.10.2003 № 131-ФЗ «Об общих принципах организации местного самоуправления в Российской Федерации» полномочия по утверждению Правил перераспределены между органами местного самоуправления Данковского сельского поселения Каширского муниципального района Воронежской области и департаментом архитектуры

и градостроительства Воронежской области (далее – Уполномоченный орган) на срок, установленный Законом Воронежской области.

2. После истечения срока, указанного в Законе Воронежской области, полномочия Уполномоченного органа, предусмотренные настоящими Правилами, осуществляются органами местного самоуправления Данковского сельского поселения Каширского муниципального района Воронежской области в соответствии с требованиями ГрК РФ.

8. Полномочия Уполномоченного органа по вопросам землепользования и застройки

1. Полномочия Уполномоченного органа по вопросам землепользования и застройки включают:

1) принятие решений о подготовке проекта Правил, о подготовке проекта о внесении изменений в Правила;

2) утверждение Правил, утверждение внесения изменений в Правила;

3) принятие решений о предоставлении разрешений на условно разрешенный вид использования объектов капитального строительства или земельного участка;

4) принятие решений о предоставлении разрешения на отклонение от предельных параметров разрешенного строительства, реконструкции объектов капитального строительства;

5) иные полномочия в соответствии с действующим законодательством.

9. Комиссия по подготовке проектов Правил

1. Комиссия по подготовке проектов правил землепользования и застройки поселений Воронежской области, городского округа город Нововоронеж, Борисоглебского городского округа (далее – Комиссия) является специально созданным постоянно действующим коллегиальным органом при Уполномоченном органе в целях реализации полномочий,

указанных в пункте 8 настоящих Правил, перераспределенных в соответствии с Законом Воронежской области и обеспечения выполнения задач градостроительного зонирования.

2. Комиссия создается и прекращает свою деятельность приказом Уполномоченного органа.

3. Состав и порядок деятельности Комиссии утверждается приказом Уполномоченного органа.

Раздел 3. Положения об изменении видов разрешенного использования земельных участков и объектов капитального строительства физическими и юридическими лицами

10. Изменение видов разрешенного использования земельных участков и объектов капитального строительства

1. Для каждой из установленных настоящими Правилами территориальных зон могут устанавливаться основные, условно разрешенные и вспомогательные виды разрешенного использования земельных участков и объектов капитального строительства.

2. Изменение одного вида разрешенного использования земельных участков и объектов капитального строительства на другой вид такого использования осуществляется в соответствии с градостроительным регламентом при условии соблюдения требований технических регламентов.

3. Основные и вспомогательные виды разрешенного использования земельных участков и объектов капитального строительства правообладателями земельных участков и объектов капитального строительства, за исключением органов государственной власти, органов местного самоуправления, государственных и муниципальных учреждений, государственных и муниципальных унитарных предприятий, выбираются самостоятельно без дополнительных разрешений и согласования.

4. Решения об изменении одного вида разрешенного использования земельных участков и объектов капитального строительства, расположенных на землях, на которые действие градостроительных регламентов не

распространяется или для которых градостроительные регламенты не устанавливаются, на другой вид такого использования принимаются в соответствии с федеральными законами.

11. Предоставление разрешения на условно разрешенный вид использования земельного участка или объекта капитального строительства

1. Физическое или юридическое лицо, заинтересованное в предоставлении разрешения на условно разрешенный вид использования земельного участка или объекта капитального строительства (далее - разрешение на условно разрешенный вид использования), направляет заявление о предоставлении разрешения на условно разрешенный вид использования в Комиссию. Заявление о предоставлении разрешения на условно разрешенный вид использования может быть направлено в форме электронного документа, подписанного электронной подписью в соответствии с требованиями Федерального закона от 06.04.2011 № 63-ФЗ «Об электронной подписи».

2. Порядок предоставления разрешения на условно разрешенный вид использования земельного участка или объекта капитального строительства определен статьей 39 ГрК РФ.

3. Проект решения о предоставлении разрешения на условно разрешенный вид использования подлежит рассмотрению на общественных обсуждениях или публичных слушаниях, проводимых в порядке, установленном статьей 5.1 ГрК РФ, с учетом положений статьи 39 ГрК РФ.

12. Предоставление разрешения на отклонение от предельных параметров разрешенного строительства, реконструкции объектов капитального строительства

1. Правообладатели земельных участков, размеры которых меньше установленных градостроительным регламентом минимальных размеров земельных участков либо конфигурация, инженерно-геологические или иные характеристики которых неблагоприятны для застройки, вправе обратиться за разрешениями на отклонение от предельных параметров разрешенного

строительства, реконструкции объектов капитального строительства (далее также – разрешение на отклонение от предельных параметров).

2. Правообладатели земельных участков вправе обратиться за разрешениями на отклонение от предельных параметров разрешенного строительства, реконструкции объектов капитального строительства, если такое отклонение необходимо в целях однократного изменения одного или нескольких предельных параметров разрешенного строительства, реконструкции объектов капитального строительства, установленных градостроительным регламентом для конкретной территориальной зоны, не более чем на десять процентов.

3. Порядок предоставления разрешения на отклонение от предельных параметров определен статьей 40 ГрК РФ.

4. Проект решения о предоставлении разрешения на отклонение от предельных параметров подлежит рассмотрению на общественных обсуждениях или публичных слушаниях, проводимых в порядке, установленном статьей 5.1 ГрК РФ, с учетом положений статьи 39 ГрК РФ, за исключением случая, указанного в части 1.1 статьи 40 ГрК РФ.

Раздел 4. Положения о подготовке документации по планировке территории органами местного самоуправления

13. Общие положения о подготовке документации по планировке территории

1. Подготовка документации по планировке территории осуществляется в целях обеспечения устойчивого развития территорий, в том числе выделения элементов планировочной структуры, установления границ земельных участков, установления границ зон планируемого размещения объектов капитального строительства.

2. Подготовка документации по планировке территории осуществляется в соответствии с главой 5 ГрК РФ.

3. Состав и содержание документации по планировке территории определяется ГрК РФ.

Раздел 5. Положения о проведении общественных обсуждений или публичных слушаний по вопросам землепользования и застройки

14. Общие положения о порядке проведения общественных обсуждений или публичных слушаний в сфере градостроительной деятельности

1. В целях соблюдения права человека на благоприятные условия жизнедеятельности, прав и законных интересов правообладателей земельных участков и объектов капитального строительства по проектам правил землепользования и застройки, проектам планировки территории, проектам межевания территории, проектам, предусматривающим внесение изменений в один из указанных утвержденных документов, проектам решений о предоставлении разрешения на условно разрешенный вид использования земельного участка или объекта капитального строительства, проектам решений о предоставлении разрешения на отклонение от предельных параметров разрешенного строительства, реконструкции объектов капитального строительства в соответствии с уставом муниципального образования и (или) нормативным правовым актом представительного органа муниципального образования и с учетом положений ГрК РФ проводятся общественные обсуждения или публичные слушания, за исключением случаев, предусмотренных ГрК РФ и другими федеральными законами.

2. Порядок проведения общественных обсуждений или публичных слушаний определяется ГрК РФ, Уставом Данковского сельского поселения Каширского муниципального района Воронежской области и (или) нормативным правовым актом представительного органа муниципального образования.

Раздел 6. Положения о внесении изменений в Правила

15. Основания и порядок внесения изменений в Правила

1. Основания для рассмотрения вопроса о внесении изменений в настоящие Правила предусмотрены статьей 33 ГрК РФ.
2. Внесение изменений в Правила осуществляется в порядке, предусмотренном статьями 31 и 32 ГрК РФ, с учетом особенностей, установленных статьей 33 ГрК РФ.

Раздел 7. Положения о регулировании иных вопросов землепользования и застройки

16. Общие принципы регулирования иных вопросов землепользования и застройки на территории Данковского сельского поселения Каширского муниципального района Воронежской области

Иные вопросы землепользования и застройки на территории Данковского сельского поселения Каширского муниципального района Воронежской области регулируются законодательством Российской Федерации, Воронежской области, муниципальными правовыми актами Данковского сельского поселения Каширского муниципального района Воронежской области.

ЧАСТЬ II. КАРТА ГРАДОСТРОИТЕЛЬНОГО ЗОНИРОВАНИЯ

17. Карты градостроительного зонирования

1. Карта градостроительного зонирования территории Данковского сельского поселения Каширского муниципального района Воронежской области.



ПРАВИЛА ЗЕМЛЕПОЛЬЗОВАНИЯ И ЗАСТРОЙКИ

Карта градостроительного зонирования территории

Данковского сельского поселения Каширского муниципального района Воронежской области



2. Карта градостроительного зонирования с отображением зон с особыми условиями использования территории Данковского сельского поселения Каширского муниципального района Воронежской области.





ПРАВИЛА ЗЕМЛЕПОЛЬЗОВАНИЯ И ЗАСТРОЙКИ

Карта градостроительного зонирования с отображением зон с особыми условиями использования территории Данковского сельского поселения Каширского муниципального района Воронежской области

УСЛОВНЫЕ ОБОЗНАЧЕНИЯ

Территориальные границы

-  Граница сельского поселения
-  Граница населенного пункта



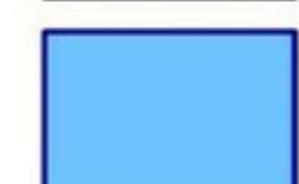





Территории, для которых градостроительные регламенты не устанавливаются.

-  Сельскохозяйственные угодья в составе земель сельскохозяйственного назначения
-  Земли, покрытые поверхностными водами

Территориальные зоны

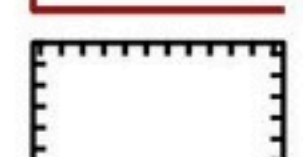
-  Зона застройки индивидуальными жилыми домами
-  Зона сельскохозяйственного использования в границах населенных пунктов
-  Зона сельскохозяйственного производства
-  Общественно-деловая зона
-  Зона ритуальных объектов
-  Зона улиц, дорог, инженерной и транспортной инфраструктуры

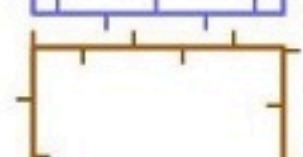
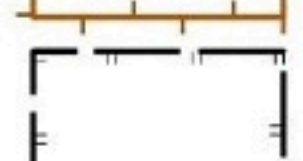
Зоны с особыми условиями использования территории

-  Водоохранная зона
-  Рыбоохранная зона
-  Прибрежная защитная полоса
-  Зона санитарной охраны источников питьевого и хозяйственно-бытового водоснабжения (первый пояс)
-  Санитарно-защитная зона
-  Охранная зона объектов электроэнергетики
-  Охранная зона трубопроводов
-  Придорожные полосы автомобильных дорог
-  Защитная зона объекта культурного наследия

Прочие объекты

-  Объект культурного наследия

МАСШТАБ 1:25000



2.1. На территории Данковского сельского поселения Каширского муниципального района Воронежской области располагаются следующие объекты культурного наследия:

№ п/п	Наименование объекта культурного наследия	Сведения о границах территории объекта культурного наследия	Сведения о границах защитной зоны объекта культурного наследия	Сведения о границах зоны охраны объекта культурного наследия
1	Дом жилой с лавкой	Не установлена	Установлена приказом управления по охране объектов культурного наследия Воронежской области от 04.12.2019 № 71-01-07/338 «Об утверждении графического описания местоположения границ (с перечнем координат характерных точек этих границ) защитных зон объектов культурного наследия, расположенных на территории Воронежской области» (далее – приказ от 04.12.2019 № 71-01-07/338)	Не установлена
2	Церковь Покрова	Не установлена	Установлена приказом от 04.12.2019 № 71-01-07/338	Не установлена

18. Перечень территориальных зон, установленных на карте градостроительного зонирования

1. Порядок установления территориальных зон определен статьей 34 ГрК РФ. На карте градостроительного зонирования установлены следующие виды территориальных зон:

Наименование территориальной зоны	Кодовое обозначение территориальной зоны
Жилые зоны	
Зона застройки индивидуальными жилыми домами	Ж1
Общественно-деловые зоны	
Общественно-деловая зона	ОД
Зоны инженерной и транспортной инфраструктуры	
Зона улиц, дорог, инженерной и транспортной инфраструктуры	ИТ1
Зоны сельскохозяйственного использования	
Зона сельскохозяйственного использования в границах населенных пунктов	СХ1
Зона сельскохозяйственного производства	СХ2

Наименование территориальной зоны	Кодовое обозначение территориальной зоны
Зоны специального назначения	
Зона ритуальных объектов	СН1

2. Сведения о границах территориальных зон, содержащие графическое описание местоположения границ территориальных зон, перечень координат характерных точек границ территориальных зон села Данково, являются приложением № 1 к настоящим Правилам.

3. Сведения о границах территориальных зон, содержащие графическое описание местоположения границ территориальных зон, перечень координат характерных точек границ территориальных зон посёлка Карамышево, являются приложением № 2 к настоящим Правилам.

4. Сведения о границах территориальных зон, содержащие графическое описание местоположения границ территориальных зон, перечень координат характерных точек границ территориальных зон посёлка Рябчево, являются приложением № 3 к настоящим Правилам.

5. Сведения о границах территориальных зон, содержащие графическое описание местоположения границ территориальных зон, перечень координат характерных точек границ территориальных зон, расположенных за границами населенных пунктов на территории Данковского сельского поселения, являются приложением № 4 к настоящим Правилам.

ЧАСТЬ III. ГРАДОСТРОИТЕЛЬНЫЕ РЕГЛАМЕНТЫ

19. Общие положения о градостроительном регламенте

1. Градостроительным регламентом определяется правовой режим земельных участков, равно как всего, что находится над и под поверхностью земельных участков и используется в процессе их застройки и последующей эксплуатации объектов капитального строительства.

2. Действие градостроительного регламента распространяется в равной мере на все земельные участки и объекты капитального строительства, расположенные в пределах границ территориальной зоны, обозначенной на карте градостроительного зонирования.

3. Земли и земельные участки, на которые действие градостроительных регламентов не распространяется или для которых градостроительные регламенты не устанавливаются, определены статьей 36 ГрК РФ.

20. Виды разрешенного использования

1. Разрешенное использование земельных участков и объектов капитального строительства может быть следующих видов:

- основные виды разрешенного использования;
- условно разрешенные виды использования;
- вспомогательные виды разрешенного использования,

допустимые только в качестве дополнительных по отношению к основным видам разрешенного использования и условно разрешенным видам использования и осуществляемые совместно с ними.

2. Виды разрешенного использования (далее – ВРИ) земельных участков в настоящих Правилах определяются в соответствии с приказом Министерства экономического развития Российской Федерации от 01.09.2014 № 540 «Об утверждении классификатора видов разрешенного использования земельных участков».

21. Градостроительные регламенты территориальных зон

1. Зона застройки индивидуальными жилыми домами – Ж1

№ п/п	Код ВРИ	Наименование ВРИ	Предельные (минимальные и (или) максимальные) размеры земельных участков, в том числе их площадь, м ²		Максимальный процент застройки в границах земельного участка	Предельное количество этажей или предельная высота зданий, строений, сооружений	Минимальные отступы от границ земельных участков в целях определения мест допустимого размещения зданий, строений, сооружений, за пределами которых запрещено строительство зданий, строений, сооружений
			min	max			
ОСНОВНЫЕ ВИДЫ РАЗРЕШЕННОГО ИСПОЛЬЗОВАНИЯ ЗЕМЕЛЬНЫХ УЧАСТКОВ И ОБЪЕКТОВ КАПИТАЛЬНОГО СТРОИТЕЛЬСТВА							
1	2.1	Для индивидуального жилищного строительства	300	3000	50%	3 этажа	3 метра
2	2.3	Блокированная жилая застройка	80	3000	50%	3 этажа	3 метра; 0 метров – при примыкании к соседним зданиям
3	2.2	Для ведения личного подсобного хозяйства (приусадебный земельный участок)	300	5000	30%	3 этажа	3 метра
4	1.19	Сенокосение	600	50000	0%	не подлежат установлению	
5	1.20	Выпас сельскохозяйственных животных	300	50000	0%	не подлежат установлению	
6	3.1.1	Предоставление коммунальных услуг	не подлежит установлению	5000		не подлежат установлению	
7	3.2.2	Оказание социальной помощи населению	не подлежат установлению		60%	3 этажа	3 метра
8	3.2.3	Оказание услуг связи	не подлежат установлению		60%	3 этажа	3 метра
9	3.4.1	Амбулаторно-поликлиническое обслуживание	не подлежат установлению			3 этажа	3 метра
10	3.5.1	Дошкольное, начальное и среднее общее образование	не подлежат установлению			4 этажа	3 метра
11	3.6.2.	Парки культуры и отдыха	не подлежат установлению				
12	5.1.3	Площадки для занятий спортом	не подлежат установлению				

№ п/п	Код ВРИ	Наименование ВРИ	Предельные (минимальные и (или) максимальные) размеры земельных участков, в том числе их площадь, м ²		Максимальный процент застройки в границах земельного участка	Предельное количество этажей или предельная высота зданий, строений, сооружений	Минимальные отступы от границ земельных участков в целях определения мест допустимого размещения зданий, строений, сооружений, за пределами которых запрещено строительство зданий, строений, сооружений
			min	max			
13	11.1	Общее пользование водными объектами	не подлежат установлению				
14	12.0.1	Улично-дорожная сеть	действие градостроительного регламента не распространяется				
15	12.0.2	Благоустройство территории	действие градостроительного регламента не распространяется				
УСЛОВНО РАЗРЕШЕННЫЕ ВИДЫ ИСПОЛЬЗОВАНИЯ ЗЕМЕЛЬНЫХ УЧАСТКОВ И ОБЪЕКТОВ КАПИТАЛЬНОГО СТРОИТЕЛЬСТВА							
16	2.1.1	Малоэтажная многоквартирная жилая застройка	600	не подлежит установлению	45%	4 этажа	6 метров
17	2.7.1	Хранение автотранспорта	не подлежат установлению				
18	3.1.2	Административные здания организаций, обеспечивающих предоставление коммунальных услуг	не подлежат установлению		60%	3 этажа	3 метра
19	3.3	Бытовое обслуживание	200	5000	60%	3 этажа	3 метра
20	3.7.1	Осуществление религиозных обрядов	не подлежат установлению				3 метра
21	3.10.1	Амбулаторное ветеринарное обслуживание	200	5000	60%	3 этажа	3 метра
22	4.1	Деловое управление	не подлежат установлению		60%	4 этажа	3 метра
23	4.4	Магазины	200	5000	60%	3 этажа	3 метра
24	4.5	Банковская и страховая деятельность	не подлежат установлению		60%	3 этажа	3 метра
25	4.6	Общественное питание	200	5000	50%	3 этажа	3 метра
26	5.1.2	Обеспечение занятий спортом в помещениях	не подлежат установлению		45%	не подлежат установлению	3 метра
27	6.4	Пищевая промышленность	не подлежит установлению	5000	не подлежат установлению	15 метров	3 метра
28	8.3	Обеспечение внутреннего правопорядка	не подлежат установлению				3 метра

Ограничения использования земельных участков и объектов капитального строительства, устанавливаемые в соответствии с законодательством Российской Федерации, определяются пунктом 22 настоящих Правил.

2. Общественно-деловая зона – ОД

№ п/п	Код ВРИ	Наименование ВРИ	Предельные (минимальные и (или) максимальные) размеры земельных участков, в том числе их площадь, м ²		Максимальный процент застройки в границах земельного участка	Предельное количество этажей или предельная высота зданий, строений, сооружений	Минимальные отступы от границ земельных участков в целях определения мест допустимого размещения зданий, строений, сооружений, за пределами которых запрещено строительство зданий, строений, сооружений
			min	max			
ОСНОВНЫЕ ВИДЫ РАЗРЕШЕННОГО ИСПОЛЬЗОВАНИЯ ЗЕМЕЛЬНЫХ УЧАСТКОВ И ОБЪЕКТОВ КАПИТАЛЬНОГО СТРОИТЕЛЬСТВА							
1	3.1.1	Предоставление коммунальных услуг	не подлежит установлению	5000		не подлежат установлению	
2	3.1.2	Административные здания организаций, обеспечивающих предоставление коммунальных услуг	не подлежат установлению		60%	не подлежит установлению	3 метра
3	3.2.2	Оказание социальной помощи населению	не подлежат установлению		60%	не подлежит установлению	6 метров
4	3.2.3	Оказание услуг связи	не подлежат установлению		60%	не подлежит установлению	6 метров
5	3.3	Бытовое обслуживание	200	не подлежит установлению	60%	не подлежит установлению	6 метров
6	3.4.1	Амбулаторно-поликлиническое обслуживание	не подлежат установлению			не подлежат установлению	6 метров
7	3.5.1	Дошкольное, начальное и среднее общее образование	не подлежат установлению			4 этажа	6 метров
8	3.6.1	Объекты культурно-досуговой деятельности	не подлежат установлению		60%	не подлежит установлению	6 метров
9	3.7.1	Осуществление религиозных обрядов	не подлежат установлению				6 метров
10	3.8.1	Государственное управление	не подлежат установлению		60%	не подлежит установлению	6 метров

№ п/п	Код ВРИ	Наименование ВРИ	Предельные (минимальные и (или) максимальные) размеры земельных участков, в том числе их площадь, м ²		Максимальный процент застройки в границах земельного участка	Предельное количество этажей или предельная высота зданий, стросний, сооружений	Минимальные отступы от границ земельных участков в целях определения мест допустимого размещения зданий, строений, сооружений, за пределами которых запрещено строительство зданий, стросний, сооружений
			min	max			
11	3.10.1	Амбулаторное ветеринарное обслуживание	не подлежат установлению		60%	3 этажа	3 метра
12	4.1	Деловое управление	не подлежат установлению		50%	не подлежит установлению	6 метров
13	4.2	Объекты торговли (торговые центры, торгово-развлекательные центры (комплексы))	800	не подлежит установлению	40%	не подлежит установлению	6 метров
14	4.3	Рынки	не подлежат установлению		45%	не подлежит установлению	6 метров
15	4.4	Магазины	200	не подлежит установлению	60%	не подлежит установлению	3 метра
16	4.5	Банковская и страховая деятельность	не подлежат установлению		60%	не подлежит установлению	6 метров
17	4.6	Общественное питание	400	не подлежит установлению	50%	не подлежит установлению	6 метров
18	4.8.1	Развлекательные мероприятия	не подлежат установлению		45%	не подлежит установлению	6 метров
19	4.9	Служебные гаражи	не подлежат установлению				3 метра
20	5.1.2	Обеспечение занятий спортом в помещениях	не подлежат установлению		45%	не подлежит установлению	6 метров
21	5.1.3	Площадки для занятий спортом	не подлежат установлению				
22	8.3	Обеспечение внутреннего правопорядка	не подлежат установлению				3 метра
23	9.3	Историко-культурная деятельность	не подлежат установлению				
24	12.0.1	Улично-дорожная сеть	действие градостроительного регламента не распространяется				
25	12.0.2	Благоустройство территории	действие градостроительного регламента не распространяется				
УСЛОВНО РАЗРЕШЕННЫЕ ВИДЫ ИСПОЛЬЗОВАНИЯ ЗЕМЕЛЬНЫХ УЧАСТКОВ И ОБЪЕКТОВ КАПИТАЛЬНОГО СТРОИТЕЛЬСТВА							
26	2.7.1	Хранение автотранспорта	не подлежат установлению				1 метр

№ п/п	Код ВРИ	Наименование ВРИ	Пределы (минимальные и (или) максимальные) размеры земельных участков, в том числе их площадь, м ²		Максимальный процент застройки в границах земельного участка	Пределное количество этажей или предельная высота зданий, строений, сооружений	Минимальные отступы от границ земельных участков в целях определения мест допустимого размещения зданий, строений, сооружений, за пределами которых запрещено строительство зданий, строений, сооружений
			min	max			
27	4.9.1.3	Автомобильные мойки	не подлежат установлению			1 этаж	3 метра

Ограничения использования земельных участков и объектов капитального строительства, устанавливаемые в соответствии с законодательством Российской Федерации, определяются пунктом 22 настоящих Правил.

3. Зона улиц, дорог, инженерной и транспортной инфраструктуры – ИТ1

№ п/п	Код ВРИ	Наименование ВРИ	Пределы (минимальные и (или) максимальные) размеры земельных участков, в том числе их площадь, м ²		Максимальный процент застройки в границах земельного участка	Пределное количество этажей или предельная высота зданий, строений, сооружений	Минимальные отступы от границ земельных участков в целях определения мест допустимого размещения зданий, строений, сооружений, за пределами которых запрещено строительство зданий, строений, сооружений
			min	max			
ОСНОВНЫЕ ВИДЫ РАЗРЕШЕННОГО ИСПОЛЬЗОВАНИЯ ЗЕМЕЛЬНЫХ УЧАСТКОВ И ОБЪЕКТОВ КАПИТАЛЬНОГО СТРОИТЕЛЬСТВА							
1	7.2.1	Размещение автомобильных дорог	действие градостроительного регламента не распространяется				
2	3.1.1	Предоставление коммунальных услуг	не подлежат установлению				
3	12.0.1	Улично-дорожная сеть	действие градостроительного регламента не распространяется				
УСЛОВНО РАЗРЕШЕННЫЕ ВИДЫ ИСПОЛЬЗОВАНИЯ ЗЕМЕЛЬНЫХ УЧАСТКОВ И ОБЪЕКТОВ КАПИТАЛЬНОГО СТРОИТЕЛЬСТВА							
4	4.9.1	Объекты дорожного сервиса	не подлежат установлению				3 метра

Ограничения использования земельных участков и объектов капитального строительства, устанавливаемые в соответствии с законодательством Российской Федерации, определяются пунктом 22 настоящих Правил.

4. Зона сельскохозяйственного использования в границах населенных пунктов – СХ1

№ п/п	Код ВРИ	Наименование ВРИ	Пределные (минимальные и (или) максимальные) размеры земельных участков, в том числе их площадь, м ²		Максимальный процент застройки в границах земельного участка	Пределное количество этажей или предельная высота зданий, строений, сооружений	Минимальные отступы от границ земельных участков в целях определения мест допустимого размещения зданий, строений, сооружений, за пределами которых запрещено строительство зданий, строений, сооружений
			min	max			
ОСНОВНЫЕ ВИДЫ РАЗРЕШЕННОГО ИСПОЛЬЗОВАНИЯ ЗЕМЕЛЬНЫХ УЧАСТКОВ И ОБЪЕКТОВ КАПИТАЛЬНОГО СТРОИТЕЛЬСТВА							
1	1.5	Садоводство	не подлежат установлению				
2	1.12	Пчеловодство	не подлежат установлению				
3	1.19	Сенокосение	не подлежат установлению				
4	1.20	Выпас сельскохозяйственных животных	не подлежат установлению				
5	3.1.1	Предоставление коммунальных услуг	не подлежат установлению				
6	11.1	Общее пользование водными объектами	не подлежат установлению				
7	12.0	Земельные участки (территории) общего пользования	действие градостроительного регламента не распространяется				
УСЛОВНО РАЗРЕШЕННЫЕ ВИДЫ ИСПОЛЬЗОВАНИЯ ЗЕМЕЛЬНЫХ УЧАСТКОВ И ОБЪЕКТОВ КАПИТАЛЬНОГО СТРОИТЕЛЬСТВА							
8	1.15	Хранение и переработка сельскохозяйственной продукции	не подлежат установлению				3 метра
9	5.3	Охота и рыбалка	не подлежат установлению				
10	6.8	Связь	не подлежат установлению				3 метра

Ограничения использования земельных участков и объектов капитального строительства, устанавливаемые в соответствии с законодательством Российской Федерации, определяются пунктом 22 настоящих Правил.

5. Зона сельскохозяйственного производства – СХ2

№ п/п	Код ВРИ	Наименование ВРИ	Пределные (минимальные и (или) максимальные) размеры земельных участков, в том числе их площадь, м ²		Максимальный процент застройки в границах земельного участка	Пределное количество этажей или предельная высота зданий, строений, сооружений	Минимальные отступы от границ земельных участков в целях определения мест допустимого размещения зданий, строений, сооружений, за пределами которых запрещено строительство зданий, строений, сооружений
			min	max			
ОСНОВНЫЕ ВИДЫ РАЗРЕШЕННОГО ИСПОЛЬЗОВАНИЯ ЗЕМЕЛЬНЫХ УЧАСТКОВ И ОБЪЕКТОВ КАПИТАЛЬНОГО СТРОИТЕЛЬСТВА							
1	1.1	Растениеводство	не подлежат установлению				
2	1.12	Пчеловодство	не подлежат установлению				
3	1.15	Хранение и переработка сельскохозяйственной продукции	не подлежат установлению				3 метра
4	1.16	Ведение личного подсобного хозяйства на полевых участках	не подлежат установлению				
5	1.17	Питомники	не подлежат установлению				
6	1.18	Обеспечение сельскохозяйственного производства	не подлежат установлению				3 метра
7	3.1.1	Предоставление коммунальных услуг	не подлежат установлению				
8	4.1	Деловое управление	не подлежат установлению		50%	не подлежит установлению	3 метра
9	4.4	Магазины	не подлежат установлению		50%	не подлежит установлению	3 метра
10	4.9.1.1	Заправка транспортных средств	не подлежат установлению			1 этаж	3 метра
11	6.9	Склады	не подлежат установлению		60%	не подлежит установлению	3 метра
12	6.9.1	Складские площадки	не подлежат установлению				
13	8.3	Обеспечение внутреннего правопорядка	не подлежат установлению				3 метра
14	9.3	Историко-культурная деятельность	не подлежат установлению				
15	12.0	Земельные участки (территории) общего пользования	не подлежат установлению				
действие градостроительного регламента не распространяется							

№ п/п	Код ВРИ	Наименование ВРИ	Предельные (минимальные и (или) максимальные) размеры земельных участков, в том числе их площадь, м ²		Максимальный процент застройки в границах земельного участка	Предельное количество этажей или предельная высота зданий, строений, сооружений	Минимальные отступы от границ земельных участков в целях определения мест допустимого размещения зданий, строений, сооружений, за пределами которых запрещено строительство зданий, строений, сооружений
			min	max			
УСЛОВНО РАЗРЕШЕННЫЕ ВИДЫ ИСПОЛЬЗОВАНИЯ ЗЕМЕЛЬНЫХ УЧАСТКОВ И ОБЪЕКТОВ КАПИТАЛЬНОГО СТРОИТЕЛЬСТВА							
16	1.7	Животноводство	не подлежат установлению				3 метра
17	6.4	Пищевая промышленность	не подлежат установлению				3 метра
18	6.8	Связь	не подлежат установлению				3 метра

Ограничения использования земельных участков и объектов капитального строительства, устанавливаемые в соответствии с законодательством Российской Федерации, определяются пунктом 22 настоящих Правил.

6. Зона ритуальных объектов - СНИ

№ п/п	Код ВРИ	Наименование ВРИ	Предельные (минимальные и (или) максимальные) размеры земельных участков, в том числе их площадь, м ²		Максимальный процент застройки в границах земельного участка	Предельное количество этажей или предельная высота зданий, строений, сооружений	Минимальные отступы от границ земельных участков в целях определения мест допустимого размещения зданий, строений, сооружений, за пределами которых запрещено строительство зданий, строений, сооружений
			min	max			
ОСНОВНЫЕ ВИДЫ РАЗРЕШЕННОГО ИСПОЛЬЗОВАНИЯ ЗЕМЕЛЬНЫХ УЧАСТКОВ И ОБЪЕКТОВ КАПИТАЛЬНОГО СТРОИТЕЛЬСТВА							
1	12.1	Ритуальная деятельность	не подлежит установлению	400000	не подлежит установлению	не подлежит установлению	3 метра
2	9.3	Историко-культурная деятельность	не подлежат установлению				
3	3.1.1	Предоставление коммунальных услуг	не подлежат установлению				

№ п/п	Код ВРИ	Наименование ВРИ	Пределы (минимальные и (или) максимальные) размеры земельных участков, в том числе их площадь, м ²		Максимальный процент застройки в границах земельного участка	Пределное количество этажей или предельная высота зданий, строений, сооружений	Минимальные отступы от границ земельных участков в целях определения мест допустимого размещения зданий, строений, сооружений, за пределами которых запрещено строительство зданий, строений, сооружений
			min	max			
4	3.7.1	Осуществление религиозных обрядов	не подлежат установлению				3 метра
УСЛОВНО РАЗРЕШЕННЫЕ ВИДЫ ИСПОЛЬЗОВАНИЯ ЗЕМЕЛЬНЫХ УЧАСТКОВ И ОБЪЕКТОВ КАПИТАЛЬНОГО СТРОИТЕЛЬСТВА							
5	Не установлены						

Ограничения использования земельных участков и объектов капитального строительства, устанавливаемые в соответствии с законодательством Российской Федерации, определяются пунктом 22 настоящих Правил.

22. Ограничения использования земельных участков и объектов капитального строительства, устанавливаемые в соответствии с законодательством Российской Федерации

1. На территории Данковского сельского поселения Каширского муниципального района Воронежской области располагаются следующие зоны с особыми условиями использования территории:

- 1) защитная зона объекта культурного наследия;
- 2) охранная зона объектов электроэнергетики (объектов электросетевого хозяйства и объектов по производству электрической энергии);
- 3) придорожные полосы автомобильных дорог;
- 4) охранная зона трубопроводов (газопроводов, нефтепроводов и нефтепродуктопроводов, аммиакопроводов);

5) водоохранная (рыбоохранная) зона;

6) прибрежная защитная полоса;

7) зоны санитарной охраны источников питьевого и хозяйственно-бытового водоснабжения, а также устанавливаемые в случаях, предусмотренных Водным кодексом Российской Федерации, в отношении подземных водных объектов зоны специальной охраны;

8) санитарно-защитная зона.

2. Ограничения для зон с особыми условиями использования территории установлены в соответствии с действующими нормативами.

№ п/п	Вид зоны	Ограничения в использовании земельных участков и объектов капитального строительства	Основания установления ограничений
1	Защитная зона объекта культурного наследия	Запрещается строительство объектов капитального строительства и их реконструкция, связанная с изменением их параметров (высоты, количества этажей, площади), за исключением строительства и реконструкции линейных объектов.	Приказ управления по охране объектов культурного наследия Воронежской области от 04.12.2019 № 71-01-07/338 «Об утверждении графического описания местоположения границ (с перечнем координат характерных точек этих границ) защитных зон объектов культурного наследия, расположенных на территории Воронежской области»
2	Охранная зона объектов электроэнергетики (объектов электросетевого хозяйства и объектов по производству электрической энергии)	1. В охранных зонах объектов электросетевого хозяйства, размещенных на земельных участках, запрещается осуществлять любые действия, которые могут нарушить безопасную работу объектов электросетевого хозяйства, в том числе привести к их повреждению или уничтожению, и (или) повлечь причинение вреда жизни, здоровью граждан и имуществу физических или юридических лиц, а также повлечь нанесение экологического ущерба и возникновение пожаров, в том числе: - набрасывать на провода и опоры воздушных линий электропередачи посторонние предметы, а также подниматься на	Постановление Правительства Российской Федерации от 24.02.2009 № 160 «О порядке установления охранных зон объектов электросетевого хозяйства и особых условий использования земельных участков, расположенных в границах таких зон» Постановление Правительства Российской Федерации от 18.11.2013 № 1033 «О порядке установления охранных зон объектов по

	<p>опоры воздушных линий электропередачи;</p> <ul style="list-style-type: none"> - размещать любые объекты и предметы (материалы) в пределах созданных в соответствии с требованиями нормативно-технических документов проходов и подъездов для доступа к объектам электросетевого хозяйства, а также проводить любые работы и возводить сооружения, которые могут препятствовать доступу к объектам электросетевого хозяйства, без создания необходимых для такого доступа проходов и подъездов; - находиться в пределах огороженной территории и помещениях распределительных устройств и подстанций, открывать двери и люки распределительных устройств и подстанций, производить переключения и подключения в электрических сетях (указанное требование не распространяется на работников, занятых выполнением разрешённых в установленном порядке работ), разводить огонь в пределах охраняемых зон вводных и распределительных устройств, подстанций, воздушных линий электропередачи, а также в охраняемых зонах кабельных линий электропередачи; - размещать свалки; - производить работы ударными механизмами, сбрасывать тяжести массой свыше 5 тонн, производить сброс и слив едких и коррозионных веществ и горюче-смазочных материалов (в охраняемых зонах подземных кабельных линий электропередачи). <p>2. Для объектов электросетевого хозяйства напряжением свыше 1000 вольт, помимо действий, предусмотренных пунктом 1, запрещается:</p> <ul style="list-style-type: none"> - складировать или размещать хранилища любых, в том числе горюче-смазочных материалов; - размещать детские и спортивные площадки, стадионы, рынки, торговые точки, полевые станы, загоны для скота, гаражи и стоянки всех видов машин и механизмов, проводить любые мероприятия, связанные с большим скоплением людей, не занятых выполнением разрешённых в установленном порядке работ (в охраняемых зонах воздушных линий электропередачи); - использовать (запускать) любые летательные аппараты, в том числе воздушных змеев, спортивные модели летательных аппаратов 	<p>производству электрической энергии и особых условий использования земельных участков, расположенных в границах таких зон»</p>
--	---	--

	<p>(в охранных зонах воздушных линий электропередачи);</p> <ul style="list-style-type: none"> - бросать якоря с судов и осуществлять их проход с отданными якорями, цепями, лотами, волокушами и тралами (в охранных зонах подводных кабельных линий электропередачи); - осуществлять проход судов с поднятыми стрелами кранов и других механизмов (в охранных зонах воздушных линий электропередачи). <p>3. Без письменного разрешения сетевой организации запрещается:</p> <ul style="list-style-type: none"> - строительство, капитальный ремонт, реконструкция или снос зданий и сооружений; - горные, взрывные, мелиоративные работы, в том числе связанные с временным затоплением земель; - посадка и вырубка деревьев и кустарников; - дноуглубительные, землечерпальные и погрузочно-разгрузочные работы, добыча рыбы, других водных животных и растений придонными орудиями лова, устройство водопоев, колка и заготовка льда (в охранных зонах подводных кабельных линий электропередачи); - проход судов, у которых расстояние по вертикали от верхнего крайнего габарита с грузом или без груза до нижней точки провеса проводов переходов воздушных линий электропередачи через водоёмы менее минимально допустимого расстояния, в том числе с учётом максимального уровня подъёма воды при паводке; - проезд машин и механизмов, имеющих общую высоту с грузом или без груза от поверхности дороги более 4,5 метра (в охранных зонах воздушных линий электропередачи); - земляные работы на глубине более 0,3 метра (на вспахиваемых землях на глубине более 0,45 метра), а также планировка грунта (в охранных зонах подземных кабельных линий электропередачи); - полив сельскохозяйственных культур в случае, если высота струи воды может составить свыше 3 метров (в охранных зонах воздушных линий электропередачи); - полевые сельскохозяйственные работы с применением сельскохозяйственных машин и оборудования высотой более 4 метров (в охранных зонах воздушных линий электропередачи) или полевые сельскохозяйственные работы, связанные с вспашкой
--	--

земли (в охранных зонах кабельных линий электропередачи).

4. Для объектов электросетевого хозяйства напряжением до 1000 вольт, помимо действий, предусмотренных пунктом 3, без письменного решения о согласовании сетевых организаций запрещается:

- размещать детские и спортивные площадки, стадионы, рынки, торговые точки, полевые станы, загоны для скота, гаражи и стоянки всех видов машин и механизмов, садовые, огородные земельные участки и иные объекты недвижимости, расположенные в границах территории ведения гражданами садоводства или огородничества для собственных нужд объекты жилищного строительства, в том числе индивидуального (в охранных зонах воздушных линий электропередачи);
- складировать или размещать хранилища любых, в том числе горюче-смазочных материалов;
- устраивать причалы для стоянки судов, барж и плавучих кранов, бросать якоря с судов и осуществлять их проход с отданными якорями, цепями, лотами, волокушами и тралами (в охранных зонах подводных кабельных линий электропередачи).

5. В охранных зонах объектов по производству электрической энергии запрещается осуществлять действия, которые могут нарушить безопасную работу объектов, в том числе привести к их повреждению или уничтожению и (или) повлечь причинение вреда жизни, здоровью граждан и имуществу физических или юридических лиц, а также нанесение вреда окружающей среде и возникновение пожаров и чрезвычайных ситуаций, а именно:

- убирать, перемещать, засыпать и повреждать предупреждающие знаки;
- размещать кладбища, скотомогильники, захоронения отходов производства и потребления, радиоактивных, химических, взрывчатых, токсичных, отравляющих и ядовитых веществ;
- производить сброс и слив едких и коррозионных веществ, в том числе растворов кислот, щелочей и солей, а также горюче-смазочных материалов;
- разводить огонь и размещать какие-либо открытые или закрытые

		<p>источники огня;</p> <ul style="list-style-type: none"> - проводить работы, размещать объекты и предметы, возводить сооружения, которые могут препятствовать доступу к объектам, без создания необходимых для такого доступа проходов и подъездов; - производить работы ударными механизмами, сбрасывать тяжести массой свыше 5 тонн; - складировать любые материалы, в том числе взрывоопасные, пожароопасные и горюче-смазочные. <p>6. Без письменного согласования владельцев объектов запрещается:</p> <ul style="list-style-type: none"> - размещать детские и спортивные площадки, стадионы, рынки, торговые точки, полевые станы, загоны для скота, гаражи и стоянки всех видов машин и механизмов; - проводить любые мероприятия, связанные с пребыванием людей, не занятых выполнением работ, разрешенных в установленном порядке; - осуществлять горные, взрывные, мелиоративные работы, в том числе связанные с временным затоплением земель. 	
3	Придорожные полосы автомобильных дорог	<p>В придорожных полосах федеральных автомобильных дорог общего пользования, в придорожных полосах автомобильных дорог общего пользования регионального или межмуниципального значения запрещается строительство капитальных сооружений, за исключением:</p> <ul style="list-style-type: none"> - объектов, предназначенных для обслуживания таких автомобильных дорог, их строительства, реконструкции, капитального ремонта, ремонта и содержания; - объектов Государственной инспекции безопасности дорожного движения Министерства внутренних дел Российской Федерации; - объектов дорожного сервиса, рекламных конструкций, информационных щитов и указателей; - инженерных коммуникаций. 	<p>Приказ Минтранса России от 13.01.2010 № 4 «Об установлении и использовании придорожных полос автомобильных дорог федерального значения»</p> <p>Постановление правительства Воронежской области от 19.10.2010 № 879 «Об утверждении Порядка установления и использования придорожных полос автомобильных дорог общего пользования регионального или межмуниципального значения Воронежской области»</p>
4	Охранная зона трубопроводов (газопроводов, нефтепроводов и нефтепродуктопроводов,	<p>1. В охранных зонах трубопроводов запрещается производить всякого рода действия, могущие нарушить нормальную эксплуатацию трубопроводов либо привести к их повреждению, в частности:</p> <ul style="list-style-type: none"> - перемещать, засыпать и ломать опознавательные и сигнальные 	<p>Федеральный закон от 31.03.1999 № 69-ФЗ «О газоснабжении в Российской Федерации»</p> <p>«Правила охраны магистральных трубопроводов», утвержденные</p>

аммиакопроводов)	<p>знаки, контрольно - измерительные пункты;</p> <ul style="list-style-type: none"> - открывать люки, калитки и двери необслуживаемых усилительных пунктов кабельной связи, ограждений узлов линейной арматуры, станций катодной и дренажной защиты, линейных и смотровых колодцев и других линейных устройств, открывать и закрывать краны и задвижки, отключать или включать средства связи, энергоснабжения и телемеханики трубопроводов; - уstraивать всякого рода свалки, выливать растворы кислот, солей и щелочей; - разрушать берегоукрепительные сооружения, водопропускные устройства, земляные и иные сооружения (устройства), предохраняющие трубопроводы от разрушения, а прилегающую территорию и окружающую местность - от аварийного разлива транспортируемой продукции; - бросать якоря, проходить с отданными якорями, цепями, лотами, волокушами и тралами, производить дноуглубительные и землечерпальные работы; - разводить огонь и размещать какие-либо открытые или закрытые источники огня. <p>2. В охранных зонах трубопроводов без письменного разрешения предприятий трубопроводного транспорта запрещается:</p> <ul style="list-style-type: none"> - возводить любые постройки и сооружения; на расстоянии ближе 1000 м от оси аммиакопровода запрещается: строить коллективные сады с жилыми домами, устраивать массовые спортивные соревнования, соревнования с участием зрителей, купания, массовый отдых людей, любительское рыболовство, расположение временных полевых жилищ и станов любого назначения, загоны для скота; - высаживать деревья и кустарники всех видов, складировать корма, удобрения, материалы, сено и солому, располагать коновязи, содержать скот, выделять рыбопромысловые участки, производить добычу рыбы, а также водных животных и растений, уstraивать водопой, производить колку и заготовку льда; - сооружать проезды и переезды через трассы трубопроводов, уstraивать стоянки автомобильного транспорта, тракторов и механизмов, размещать сады и огороды; 	<p>Минтопэнерго РФ 29.04.1992, Постановлением Госгортехнадзора РФ от 22.04.1992 № 9</p> <p>Постановление Госгортехнадзора РФ от 23.11.1994 № 61 «О распространении «Правил охраны магистральных трубопроводов» на магистральные аммиакопроводы»</p> <p>Постановление Правительства Российской Федерации от 08.09.2017 № 1083 «Об утверждении Правил охраны магистральных газопроводов и о внесении изменений в Положение о представлении в федеральный орган исполнительной власти (его территориальные органы), уполномоченный Правительством Российской Федерации на осуществление государственного кадастрового учета, государственной регистрации прав, ведение Единого государственного реестра недвижимости и предоставление сведений, содержащихся в Едином государственном реестре недвижимости, федеральными органами исполнительной власти, органами государственной власти субъектов Российской Федерации и органами местного самоуправления дополнительных сведений, воспроизводимых на публичных кадастровых картах»</p> <p>Постановление Правительства Российской Федерации от 20.11.2000 № 878 «Об утверждении Правил охраны газораспределительных сетей»</p>
------------------	--	--

- производить мелиоративные земляные работы, сооружать оросительные и осушительные системы;
 - производить всякого рода открытые и подземные, горные, строительные, монтажные и взрывные работы, планировку грунта.
3. В охранных зонах магистральных газопроводов запрещается:
- перемещать, засыпать, повреждать и разрушать контрольно-измерительные и контрольно-диагностические пункты, предупредительные надписи, опознавательные и сигнальные знаки местонахождения магистральных газопроводов;
 - открывать двери и люки необслуживаемых усилительных пунктов на кабельных линиях связи, калитки ограждений узлов линейной арматуры, двери установок электрохимической защиты, люки линейных и смотровых колодцев, открывать и закрывать краны, задвижки, отключать и включать средства связи, энергоснабжения, устройства телемеханики магистральных газопроводов;
 - устраивать свалки, осуществлять сброс и слив едких и коррозионно-агрессивных веществ и горюче-смазочных материалов;
 - складировать любые материалы, в том числе горюче-смазочные, или размещать хранилища любых материалов;
 - повреждать берегозащитные, водовыпускные сооружения, земляные и иные сооружения (устройства), предохраняющие магистральный газопровод от разрушения;
 - осуществлять постановку судов и плавучих объектов на якорь, добычу морских млекопитающих, рыболовство придонными орудиями добычи (вылова) водных биологических ресурсов, плавание с вытравленной якорь-цепью;
 - проводить дноуглубительные и другие работы, связанные с изменением дна и берегов водных объектов, за исключением работ, необходимых для технического обслуживания объекта магистрального газопровода;
 - проводить работы с использованием ударно-импульсных устройств и вспомогательных механизмов, сбрасывать грузы;
 - осуществлять рекреационную деятельность (кроме деятельности по размещению туристских стоянок), разводить костры и размещать источники огня;

	<ul style="list-style-type: none"> - огораживать и перегораживать охраняемые зоны; - размещать какие-либо здания, строения, сооружения, не относящиеся к объектам, указанным в пункте 2 Правил, за исключением объектов, указанных в подпунктах «д» – «к» и «м» пункта 6 Правил, утвержденных Постановлением Правительства РФ от 08.09.2017 № 1083; - осуществлять несанкционированное подключение (присоединение) к магистральному газопроводу. <p>4. В охраняемых зонах магистральных газопроводов без письменного разрешения собственника магистрального газопровода или организации, эксплуатирующей магистральный газопровод не допускается:</p> <ul style="list-style-type: none"> - проведение горных, взрывных, строительных, монтажных, мелиоративных работ, в том числе работ, связанных с затоплением земель; - осуществление посадки и вырубки деревьев и кустарников; - проведение погрузочно-разгрузочных работ, устройство водопоев скота, колка и заготовка льда; - проведение земляных работ на глубине более чем 0,3 метра, планировка грунта; - сооружение запруд на реках и ручьях; - складирование кормов, удобрений, сена, соломы, размещение полевых стогов и загонов для скота; - размещение туристских стоянок; - размещение гаражей, стоянок и парковок транспортных средств; - сооружение проездов через магистральные газопроводы; - прокладка инженерных коммуникаций; - проведение инженерных изысканий, связанных с бурением скважин и устройством шурфов; - устройство причалов для судов и пляжей; - проведение работ на объектах транспортной инфраструктуры, находящихся на территории охраняемой зоны; - проведение работ, связанных с временным затоплением земель, не относящихся к землям сельскохозяйственного назначения. <p>5. В границах охраняемой зоны газораспределительных сетей</p>
--	--

	<p>запрещается:</p> <ul style="list-style-type: none"> - строить объекты жилищно-гражданского и производственного назначения; - сносить и реконструировать мосты, коллекторы, автомобильные и железные дороги с расположенными на них газораспределительными сетями без предварительного выноса этих газопроводов по согласованию с эксплуатационными организациями; - разрушать берегоукрепительные сооружения, водопропускные устройства, земляные и иные сооружения, предохраняющие газораспределительные сети от разрушений; - перемещать, повреждать, засыпать и уничтожать опознавательные знаки, контрольно-измерительные пункты и другие устройства газораспределительных сетей; - устраивать свалки и склады, разливать растворы кислот, солей, щелочей и других химически активных веществ; - огораживать и перегораживать охранные зоны, препятствовать доступу персонала эксплуатационных организаций к газораспределительным сетям, проведению обслуживания и устранению повреждений газораспределительных сетей; - разводить огонь и размещать источники огня; - рыть погребя, копать и обрабатывать почву сельскохозяйственными и мелиоративными орудиями и механизмами на глубину более 0,3 метра; - открывать калитки и двери газорегуляторных пунктов, станций катодной и дренажной защиты, люки подземных колодцев, включать или отключать электроснабжение средств связи, освещения и систем телемеханики; - набрасывать, приставлять и привязывать к опорам и надземным газопроводам, ограждениям и зданиям газораспределительных сетей посторонние предметы, лестницы, влезать на них; - самовольно подключаться к газораспределительным сетям. 	
5	<p>Водоохранная зона</p> <p>В границах водоохранной зоны запрещается:</p> <ul style="list-style-type: none"> - использование сточных вод в целях регулирования плодородия почв; - размещение кладбищ, скотомогильников, объектов размещения отходов производства и потребления, химических, взрывчатых, 	Водный кодекс Российской Федерации

	<p>токсичных, отравляющих и ядовитых веществ, пунктов захоронения радиоактивных отходов;</p> <ul style="list-style-type: none"> - осуществление авиационных мер по борьбе с вредными организмами; - движение и стоянка транспортных средств (кроме специальных транспортных средств), за исключением их движения по дорогам и стоянки на дорогах и в специально оборудованных местах, имеющих твердое покрытие; - строительство и реконструкция автозаправочных станций, складов горюче-смазочных материалов (за исключением случаев, если автозаправочные станции, склады горюче-смазочных материалов размещены на территориях портов, инфраструктуры внутренних водных путей, в том числе баз (сооружений) для стоянки маломерных судов, объектов органов федеральной службы безопасности), станций технического обслуживания, используемых для технического осмотра и ремонта транспортных средств, осуществление мойки транспортных средств; - размещение специализированных хранилищ пестицидов и агрохимикатов, применение пестицидов и агрохимикатов; - сброс сточных, в том числе дренажных, вод; - разведка и добыча общераспространенных полезных ископаемых (за исключением случаев, если разведка и добыча общераспространенных полезных ископаемых осуществляются пользователями недр, осуществляющими разведку и добычу иных видов полезных ископаемых, в границах предоставленных им в соответствии с законодательством Российской Федерации о недрах горных отводов и (или) геологических отводов на основании утвержденного технического проекта в соответствии со ст. 19.1 Закона Российской Федерации от 21 февраля 1992 года № 2395-1 «О недрах»). 	
<p>Рыбоохранная зона</p>	<p>В границах рыбоохранной зоны запрещается:</p> <ul style="list-style-type: none"> - использование сточных вод в целях регулирования плодородия почв; - размещение кладбищ, скотомогильников, объектов размещения отходов производства и потребления, химических, взрывчатых, токсичных, отравляющих и ядовитых веществ, пунктов захоронения радиоактивных отходов; 	<p>Постановление Правительства Российской Федерации от 06.10.2008 № 743 «Об утверждении Правил установления рыбоохранных зон»</p>

		<ul style="list-style-type: none"> - осуществление авиационных мер по борьбе с вредными организмами; - движение и стоянка транспортных средств (кроме специальных транспортных средств), за исключением их движения по дорогам и стоянки на дорогах и в специально оборудованных местах, имеющих твердое покрытие; - размещение автозаправочных станций, складов горюче-смазочных материалов (за исключением случаев, если автозаправочные станции, склады горюче-смазочных материалов размещены на территориях портов, судостроительных и судоремонтных организаций, инфраструктуры внутренних водных путей при условии соблюдения требований законодательства в области охраны окружающей среды и Водного кодекса Российской Федерации), станций технического обслуживания, используемых для технического осмотра и ремонта транспортных средств, осуществление мойки транспортного средства; - размещение специализированных хранилищ пестицидов и агрохимикатов, применение пестицидов и агрохимикатов; - сброс сточных, в том числе дренажных, вод; - разведка и добыча общераспространенных полезных ископаемых (за исключением случаев, если разведка и добыча общераспространенных полезных ископаемых осуществляются пользователями недр, осуществляющими разведку и добычу иных видов полезных ископаемых, в границах предоставленных им в соответствии с законодательством Российской Федерации о недрах горных отвалов и (или) геологических отвалов на основании утвержденного технического проекта в соответствии со статьей 19.1 Закона Российской Федерации «О недрах»); - распашка земель; - размещение отвалов размываемых грунтов; - выпас сельскохозяйственных животных и организация для них летних лагерей, ванн. 	
6	Прибрежная защитная полоса	<p>В границах прибрежных защитных полос запрещается:</p> <ul style="list-style-type: none"> - использование сточных вод в целях регулирования плодородия почв; - размещение кладбищ, скотомогильников, объектов размещения 	Водный кодекс Российской Федерации

		<p>отходов производства и потребления, химических, взрывчатых, токсичных, отравляющих и ядовитых веществ, пунктов захоронения радиоактивных отходов;</p> <ul style="list-style-type: none"> - осуществление авиационных мер по борьбе с вредными организмами; - движение и стоянка транспортных средств (кроме специальных транспортных средств), за исключением их движения по дорогам и стоянки на дорогах и в специально оборудованных местах, имеющих твердое покрытие; - строительство и реконструкция автозаправочных станций, складов горюче-смазочных материалов (за исключением случаев, если автозаправочные станции, склады горюче-смазочных материалов размещены на территориях портов, инфраструктуры внутренних водных путей, в том числе баз (сооружений) для стоянки маломерных судов, объектов органов федеральной службы безопасности), станций технического обслуживания, используемых для технического осмотра и ремонта транспортных средств, осуществление мойки транспортных средств; - размещение специализированных хранилищ пестицидов и агрохимикатов, применение пестицидов и агрохимикатов; - сброс сточных, в том числе дренажных, вод; - разведка и добыча общераспространенных полезных ископаемых (за исключением случаев, если разведка и добыча общераспространенных полезных ископаемых осуществляются пользователями недр, осуществляющими разведку и добычу иных видов полезных ископаемых, в границах предоставленных им в соответствии с законодательством Российской Федерации о недрах горных отводов и (или) геологических отводов на основании утвержденного технического проекта в соответствии со ст. 19.1 Закона Российской Федерации от 21 февраля 1992 года № 2395-1 «О недрах»); - распашка земель; - размещение отвалов размываемых грунтов; - выпас сельскохозяйственных животных и организация для них летних лагерей, ванн. 	
7	Зоны санитарной охраны источников питьевого и	В зоне санитарной охраны источников питьевого и хозяйственно-бытового водоснабжения запрещается сброс сточных, в том числе	Водный кодекс Российской Федерации

<p>хозяйственно-бытового водоснабжения, а также устанавливаемые в случаях, предусмотренных Водным кодексом Российской Федерации, в отношении подземных водных объектов зоны специальной охраны</p>	<p>дренажных, вод.</p> <p>На территории зоны санитарной охраны подземных источников водоснабжения:</p> <p>1. В первом поясе не допускается:</p> <ul style="list-style-type: none"> - посадка высокоствольных деревьев; - все виды строительства, не имеющие непосредственного отношения к эксплуатации, реконструкции и расширению водопроводных сооружений, в том числе прокладка трубопроводов различного назначения; - размещение жилых и хозяйственно-бытовых зданий; - проживание людей; - применение ядохимикатов и удобрений. <p>2. Во втором поясе запрещено:</p> <ul style="list-style-type: none"> - закачка отработанных вод в подземные горизонты, подземное складирование твердых отходов и разработка недр земли; - размещение кладбищ, скотомогильников, полей ассенизации, полей фильтрации, навозохранилищ, силосных траншей, животноводческих и птицеводческих предприятий и других объектов, обусловливающих опасность микробного загрязнения подземных вод; - применение удобрений и ядохимикатов; - рубка леса главного пользования и реконструкции; - размещение складов горюче-смазочных материалов, ядохимикатов и минеральных удобрений, накопителей промстоков, шламоохранилищ и других объектов, обусловливающих опасность химического загрязнения подземных вод. <p>Бурение новых скважин и новое строительство, связанное с нарушением почвенного покрова, производится при обязательном согласовании с центром государственного санитарно-эпидемиологического надзора.</p> <p>3. В третьем поясе запрещено:</p> <ul style="list-style-type: none"> - закачка отработанных вод в подземные горизонты, подземное складирование твердых отходов и разработка недр земли; - размещение складов горюче-смазочных материалов, ядохимикатов и минеральных удобрений, накопителей промстоков, 	<p>СанПиН 2.1.4.1110-02 «Зоны санитарной охраны источников водоснабжения и водопроводов питьевого назначения»</p>
--	---	---

шламохранилищ и других объектов, обуславливающих опасность химического загрязнения подземных вод. Размещение таких объектов допускается в пределах третьего пояса зоны санитарной охраны только при использовании защищённых подземных вод, при условии выполнения специальных мероприятий по защите водоносного горизонта от загрязнения при наличии санитарно-эпидемиологического заключения центра государственного санитарно-эпидемиологического надзора, выданного с учётом заключения органов геологического контроля.

Бурение новых скважин и новое строительство, связанное с нарушением почвенного покрова, производится при обязательном согласовании с центром государственного санитарно-эпидемиологического надзора.

На территории зоны санитарной охраны поверхностных источников водоснабжения:

1. В первом поясе не допускается:

- посадка высокоствольных деревьев;
- все виды строительства, не имеющие непосредственного отношения к эксплуатации, реконструкции и расширению водопроводных сооружений, в том числе прокладка трубопроводов различного назначения;
- размещение жилых и хозяйственно-бытовых зданий;
- проживание людей;
- применение ядохимикатов и удобрений;
- спуск любых сточных вод, в том числе сточных вод водного транспорта;
- купание, стирка белья, водопой скота и другие виды водопользования, оказывающие влияние на качество воды.

2. Во втором поясе не допускается:

- рубка леса главного пользования и реконструкции, а также закрепление за лесозаготовительными предприятиями древесины на корню и лесосечного фонда долгосрочного пользования (допускается только рубки ухода и санитарные рубки леса);
- расположение стойбищ и выпас скота, а также всякое другое использование водосма и земельных участков, лесных угодий в

	<p>пределах прибрежной полосы шириной не менее 500 м, которое может привести к ухудшению качества или уменьшению количества воды источника водоснабжения;</p> <ul style="list-style-type: none"> - отведение сточных вод в зоне водосбора источника водоснабжения, включая его притоки, не отвечающих гигиеническим требованиям к охране поверхностных вод; - размещение кладбищ, скотомогильников, полей ассенизации, полей фильтрации, навозохранилищ, силосных траншей, животноводческих и птицеводческих предприятий и других объектов, обусловливающих опасность микробного загрязнения подземных вод; - применение удобрений и ядохимикатов; - рубка леса главного пользования и реконструкции; - сброс промышленных, сельскохозяйственных, городских и ливневых сточных вод, содержание в которых химических веществ и микроорганизмов превышает установленные санитарными правилами гигиенические нормативы качества воды (с учетом Определения Верховного Суда РФ от 25.09.2014 № АПЛ14-393); - размещение складов горюче-смазочных материалов, ядохимикатов и минеральных удобрений, накопителей промстоков, шламоохранилищ и других объектов, обусловливающих опасность химического загрязнения подземных вод. <p>Регулирование отведения территории для нового строительства жилых, промышленных и сельскохозяйственных объектов, а также согласование изменений технологий действующих предприятий, связанных с повышением степени опасности загрязнения сточными водами источника водоснабжения производится при согласовании с центром государственного санитарно-эпидемиологического надзора.</p> <p>Все работы, в том числе добыча песка, гравия, донноуглубительные, в пределах акватории зоны санитарной охраны допускаются по согласованию с центром государственного санитарно-эпидемиологического надзора лишь при обосновании гидрологическими расчетами отсутствия ухудшения качества воды в створе водозабора.</p> <p>Использование химических методов борьбы с эвтрофикацией</p>
--	--

	<p>водоемов допускается при условии применения препаратов, имеющих положительное санитарно - эпидемиологическое заключение государственной санитарно - эпидемиологической службы Российской Федерации.</p> <p>Использование источников водоснабжения в пределах второго пояса зоны санитарной охраны для купания, туризма, водного спорта и рыбной ловли допускается в установленных местах при условии соблюдения гигиенических требований к охране поверхностных вод, а также гигиенических требований к зонам рекреации водных объектов.</p> <p>3. В третьем поясе не допускается отведение сточных вод в зоне водосбора источника водоснабжения, включая его притоки, не отвечающих гигиеническим требованиям к охране поверхностных вод.</p> <p>Регулирование отведения территории для нового строительства жилых, промышленных и сельскохозяйственных объектов, а также согласование изменений технологий действующих предприятий, связанных с повышением степени опасности загрязнения сточными водами источника водоснабжения производится при согласовании с центром государственного санитарно - эпидемиологического надзора.</p> <p>Все работы, в том числе добыча песка, гравия, донноуглубительные, в пределах акватории зоны санитарной охраны допускаются по согласованию с центром государственного санитарно - эпидемиологического надзора лишь при обосновании гидрологическими расчетами отсутствия ухудшения качества воды в створе водозабора.</p> <p>Использование химических методов борьбы с эвтрофикацией водоемов допускается при условии применения препаратов, имеющих положительное санитарно - эпидемиологическое заключение государственной санитарно - эпидемиологической службы Российской Федерации.</p>	
8	Санитарно-защитная зона	<p>Постановление Правительства Российской Федерации от 03.03.2018 № 222 «Об утверждении Правил санитарно-защитных зон и использования</p>

		<p>организаций отдыха детей и их оздоровления, зон рекреационного назначения и для ведения садоводства;</p> <p>- размещения объектов для производства и хранения лекарственных средств, объекты пищевых отраслей промышленности, оптовых складов продовольственного сырья и пищевой продукции, комплексов водопроводных сооружений для подготовки и хранения питьевой воды, использования земельных участков в целях производства, хранения и переработки сельскохозяйственной продукции, предназначенной для дальнейшего использования в качестве пищевой продукции, если химическое, физическое и (или) биологическое воздействие объекта, в отношении которого установлена санитарно-защитная зона, приведет к нарушению качества и безопасности таких средств, сырья, воды и продукции в соответствии с установленными требованиями.</p>	<p>земельных участков, расположенных в границах санитарно-защитных зон»</p>
--	--	--	---

Приложение №1
к правилам землепользования и застройки
Данковского сельского поселения
Каширского муниципального района
Воронежской области

СВЕДЕНИЯ О ГРАНИЦАХ ТЕРРИТОРИАЛЬНЫХ ЗОН,
СОДЕРЖАЩИЕ ГРАФИЧЕСКОЕ ОПИСАНИЕ МЕСТОПОЛОЖЕНИЯ
ГРАНИЦ ТЕРРИТОРИАЛЬНЫХ ЗОН, ПЕРЕЧЕНЬ КООРДИНАТ
ХАРАКТЕРНЫХ ТОЧЕК ГРАНИЦ ТЕРРИТОРИАЛЬНЫХ ЗОН
СЕЛА ДАНКОВО

ОПИСАНИЕ МЕСТОПОЛОЖЕНИЯ ГРАНИЦ

Зона застройки индивидуальными жилыми домами - Ж1

 (наименование объекта, местоположение границ которого описано
 (далее - объект))

Раздел 1

Сведения об объекте		
№ п/п	Характеристики объекта	Описание характеристик
1	2	3
1	Местоположение объекта	Воронежская область, Каширский муниципальный район, Данковское сельское поселение, село Данково
2	Площадь объекта \pm величина погрешности определения площади ($P \pm \text{Дельта } P$)	4795716 \pm -38323 м ²
3	Иные характеристики объекта	-

Раздел 2

Сведения о местоположении границ объекта					
1. Система координат: МСК - 36, зона 1					
2. Сведения о характерных точках границ объекта					
Обозначение характерных точек границ	Координаты, м		Метод определения координат характерной точки	Средняя квадратическая погрешность положения характерной точки (M _t), м	Описание обозначения точки на местности (при наличии)
	X	Y			
1	2	3	4	5	6
1	475492.05	1322551.86	Картометрический	5.00	-
2	475453.92	1322773.28	Картометрический	5.00	-
3	475412.53	1322773.39	Картометрический	5.00	-
4	475407.26	1322801.49	Картометрический	5.00	-
5	475410.40	1322852.33	Картометрический	5.00	-
6	475407.01	1322856.44	Картометрический	5.00	-
7	475381.11	1322860.32	Картометрический	5.00	-
8	475363.19	1322863.95	Картометрический	5.00	-
9	475346.16	1322877.08	Картометрический	5.00	-
10	475306.78	1322891.07	Картометрический	5.00	-
11	475269.98	1322897.84	Картометрический	5.00	-
12	475221.08	1322898.33	Картометрический	5.00	-
13	475171.20	1322904.62	Картометрический	5.00	-
14	475152.80	1322915.28	Картометрический	5.00	-
15	475120.85	1322913.82	Картометрический	5.00	-
16	475093.73	1322918.18	Картометрический	5.00	-
17	475076.79	1322924.94	Картометрический	5.00	-
18	475065.08	1322925.07	Картометрический	5.00	-
19	475061.52	1322927.68	Картометрический	5.00	-
20	475024.97	1322932.71	Картометрический	5.00	-
21	474845.82	1322923.99	Картометрический	5.00	-
22	474795.69	1322933.81	Картометрический	5.00	-
23	474752.85	1322925.93	Картометрический	5.00	-
24	474608.42	1322951.66	Картометрический	5.00	-
25	474528.65	1322883.26	Картометрический	5.00	-
26	474464.51	1322896.12	Картометрический	5.00	-
27	474418.17	1322918.28	Картометрический	5.00	-
28	474297.69	1322978.73	Картометрический	5.00	-
29	474290.52	1322995.71	Картометрический	5.00	-
30	474211.78	1323182.23	Картометрический	5.00	-
31	474174.88	1323192.43	Картометрический	5.00	-
32	474165.39	1323195.06	Картометрический	5.00	-
33	474104.59	1323199.45	Картометрический	5.00	-
34	473856.80	1323218.55	Картометрический	5.00	-
35	473662.05	1323209.56	Картометрический	5.00	-
36	473636.28	1323213.40	Картометрический	5.00	-

1	2	3	4	5	6
37	473622.34	1323220.22	Картометрический	5.00	-
38	473621.14	1323215.03	Картометрический	5.00	-
39	473620.84	1323210.33	Картометрический	5.00	-
40	473620.88	1323205.76	Картометрический	5.00	-
41	473620.73	1323201.78	Картометрический	5.00	-
42	473620.92	1323198.12	Картометрический	5.00	-
43	473624.88	1323183.31	Картометрический	5.00	-
44	473627.31	1323167.37	Картометрический	5.00	-
45	473628.02	1323151.09	Картометрический	5.00	-
46	473614.63	1323063.82	Картометрический	5.00	-
47	473609.07	1323030.24	Картометрический	5.00	-
48	473608.79	1323024.45	Картометрический	5.00	-
49	473609.57	1323019.12	Картометрический	5.00	-
50	473610.31	1323016.67	Картометрический	5.00	-
51	473611.71	1323015.78	Картометрический	5.00	-
52	473615.40	1323014.14	Картометрический	5.00	-
53	473618.25	1323013.43	Картометрический	5.00	-
54	473621.23	1323013.43	Картометрический	5.00	-
55	473621.75	1323005.98	Картометрический	5.00	-
56	473619.24	1323005.27	Картометрический	5.00	-
57	473617.18	1323004.69	Картометрический	5.00	-
58	473615.98	1323003.63	Картометрический	5.00	-
59	473614.45	1323002.29	Картометрический	5.00	-
60	473614.09	1322998.13	Картометрический	5.00	-
61	473615.95	1322989.27	Картометрический	5.00	-
62	473634.92	1322944.36	Картометрический	5.00	-
63	473647.17	1322917.63	Картометрический	5.00	-
64	473660.37	1322890.39	Картометрический	5.00	-
65	473779.17	1322719.61	Картометрический	5.00	-
66	474105.02	1322724.69	Картометрический	5.00	-
67	474210.20	1322733.32	Картометрический	5.00	-
68	474338.24	1322665.23	Картометрический	5.00	-
69	474515.38	1322617.34	Картометрический	5.00	-
70	474550.86	1322618.08	Картометрический	5.00	-
71	474672.71	1322654.19	Картометрический	5.00	-
72	474691.00	1322599.94	Картометрический	5.00	-
73	474991.85	1322620.34	Картометрический	5.00	-
74	475072.10	1322620.96	Картометрический	5.00	-
75	475170.46	1322585.31	Картометрический	5.00	-
76	475408.89	1322563.28	Картометрический	5.00	-
77	475431.06	1322560.15	Картометрический	5.00	-
1	475492.05	1322551.86	Картометрический	5.00	-

1	2	3	4	5	6
78	473664.75	1322292.45	Картометрический	5.00	-
79	473608.48	1322354.67	Картометрический	5.00	-
80	473644.44	1322529.04	Картометрический	5.00	-
81	473658.73	1322632.36	Картометрический	5.00	-
82	473687.49	1322629.65	Картометрический	5.00	-
83	473709.29	1322718.52	Картометрический	5.00	-
84	473755.04	1322719.23	Картометрический	5.00	-
85	473646.00	1322884.88	Картометрический	5.00	-
86	473618.78	1322937.13	Картометрический	5.00	-
87	473610.38	1322945.89	Картометрический	5.00	-
88	473607.39	1322947.19	Картометрический	5.00	-
89	473603.70	1322947.47	Картометрический	5.00	-
90	473598.04	1322943.84	Картометрический	5.00	-
91	473587.11	1322952.58	Картометрический	5.00	-
92	473596.06	1322973.86	Картометрический	5.00	-
93	473596.85	1322986.19	Картометрический	5.00	-
94	473593.21	1322996.19	Картометрический	5.00	-
95	473589.89	1323001.30	Картометрический	5.00	-
96	473585.09	1323003.51	Картометрический	5.00	-
97	473577.86	1323004.76	Картометрический	5.00	-
98	473578.70	1323013.96	Картометрический	5.00	-
99	473586.39	1323014.63	Картометрический	5.00	-
100	473591.30	1323015.71	Картометрический	5.00	-
101	473593.46	1323016.92	Картометрический	5.00	-
102	473594.44	1323017.84	Картометрический	5.00	-
103	473594.80	1323018.98	Картометрический	5.00	-
104	473594.71	1323020.72	Картометрический	5.00	-
105	473594.14	1323025.17	Картометрический	5.00	-
106	473594.87	1323035.33	Картометрический	5.00	-
107	473612.81	1323153.04	Картометрический	5.00	-
108	473611.43	1323162.93	Картометрический	5.00	-
109	473608.29	1323172.95	Картометрический	5.00	-
110	473603.96	1323179.54	Картометрический	5.00	-
111	473598.90	1323185.72	Картометрический	5.00	-
112	473593.65	1323190.34	Картометрический	5.00	-
113	473588.55	1323193.90	Картометрический	5.00	-
114	473559.03	1323197.66	Картометрический	5.00	-
115	473503.64	1323198.73	Картометрический	5.00	-
116	473478.56	1323198.64	Картометрический	5.00	-
117	473115.03	1323201.80	Картометрический	5.00	-
118	473007.75	1323207.93	Картометрический	5.00	-
119	473003.45	1323189.52	Картометрический	5.00	-
120	472995.64	1323158.68	Картометрический	5.00	-
121	472972.98	1323069.07	Картометрический	5.00	-
122	472931.86	1323078.89	Картометрический	5.00	-
123	472930.17	1323105.84	Картометрический	5.00	-
124	472945.01	1323192.74	Картометрический	5.00	-
125	472935.68	1323195.05	Картометрический	5.00	-

1	2	3	4	5	6
126	472935.09	1323203.50	Картометрический	5.00	-
127	472932.31	1323211.05	Картометрический	5.00	-
128	472925.39	1323217.31	Картометрический	5.00	-
129	472873.35	1323226.89	Картометрический	5.00	-
130	472855.68	1323228.83	Картометрический	5.00	-
131	472808.88	1323239.13	Картометрический	5.00	-
132	472760.08	1323249.57	Картометрический	5.00	-
133	472722.33	1323256.74	Картометрический	5.00	-
134	472661.17	1323270.08	Картометрический	5.00	-
135	472631.30	1323275.05	Картометрический	5.00	-
136	472561.87	1323287.72	Картометрический	5.00	-
137	472530.38	1323292.82	Картометрический	5.00	-
138	472505.99	1323298.31	Картометрический	5.00	-
139	472412.04	1323320.80	Картометрический	5.00	-
140	472367.89	1323331.15	Картометрический	5.00	-
141	472360.62	1323331.68	Картометрический	5.00	-
142	472356.07	1323323.39	Картометрический	5.00	-
143	472346.25	1323326.69	Картометрический	5.00	-
144	472346.24	1323334.02	Картометрический	5.00	-
145	472340.68	1323338.02	Картометрический	5.00	-
146	472306.94	1323345.83	Картометрический	5.00	-
147	472279.63	1323353.10	Картометрический	5.00	-
148	472255.06	1323360.33	Картометрический	5.00	-
149	472226.61	1323370.32	Картометрический	5.00	-
150	472209.68	1323378.23	Картометрический	5.00	-
151	472190.85	1323388.43	Картометрический	5.00	-
152	472163.53	1323401.91	Картометрический	5.00	-
153	472159.11	1323402.83	Картометрический	5.00	-
154	472154.79	1323402.79	Картометрический	5.00	-
155	472152.82	1323401.67	Картометрический	5.00	-
156	472151.51	1323400.38	Картометрический	5.00	-
157	472149.81	1323398.54	Картометрический	5.00	-
158	472148.16	1323396.15	Картометрический	5.00	-
159	472147.28	1323392.31	Картометрический	5.00	-
160	472146.34	1323388.33	Картометрический	5.00	-
161	472134.74	1323390.69	Картометрический	5.00	-
162	472131.82	1323407.17	Картометрический	5.00	-
163	472127.89	1323422.03	Картометрический	5.00	-
164	472122.70	1323430.15	Картометрический	5.00	-
165	472115.61	1323437.22	Картометрический	5.00	-
166	472100.10	1323448.00	Картометрический	5.00	-
167	472096.90	1323449.22	Картометрический	5.00	-
168	472093.91	1323448.38	Картометрический	5.00	-
169	472091.94	1323446.81	Картометрический	5.00	-
170	472080.87	1323454.49	Картометрический	5.00	-
171	472081.99	1323459.86	Картометрический	5.00	-
172	472081.40	1323462.61	Картометрический	5.00	-
173	472079.82	1323465.21	Картометрический	5.00	-

1	2	3	4	5	6
174	472071.31	1323473.45	Картометрический	5.00	-
175	472066.09	1323471.72	Картометрический	5.00	-
176	472052.34	1323482.03	Картометрический	5.00	-
177	472052.43	1323486.67	Картометрический	5.00	-
178	472040.45	1323494.25	Картометрический	5.00	-
179	472031.30	1323499.98	Картометрический	5.00	-
180	472025.77	1323502.32	Картометрический	5.00	-
181	472023.59	1323502.66	Картометрический	5.00	-
182	472021.71	1323501.70	Картометрический	5.00	-
183	472014.80	1323494.99	Картометрический	5.00	-
184	472009.15	1323501.93	Картометрический	5.00	-
185	472012.92	1323509.38	Картометрический	5.00	-
186	472013.35	1323511.86	Картометрический	5.00	-
187	472011.99	1323514.18	Картометрический	5.00	-
188	471997.82	1323526.40	Картометрический	5.00	-
189	471970.22	1323549.38	Картометрический	5.00	-
190	471978.09	1323556.87	Картометрический	5.00	-
191	471991.37	1323550.99	Картометрический	5.00	-
192	471997.02	1323553.76	Картометрический	5.00	-
193	472001.30	1323565.31	Картометрический	5.00	-
194	472005.27	1323581.71	Картометрический	5.00	-
195	472010.49	1323602.33	Картометрический	5.00	-
196	472023.89	1323658.45	Картометрический	5.00	-
197	472024.17	1323659.41	Картометрический	5.00	-
198	472072.84	1323827.76	Картометрический	5.00	-
199	472079.16	1323852.66	Картометрический	5.00	-
200	471957.92	1323891.16	Картометрический	5.00	-
201	471662.43	1324025.01	Картометрический	5.00	-
202	471672.54	1324061.75	Картометрический	5.00	-
203	471758.45	1324374.01	Картометрический	5.00	-
204	471754.87	1324449.01	Картометрический	5.00	-
205	471753.90	1324468.86	Картометрический	5.00	-
206	471747.61	1324475.40	Картометрический	5.00	-
207	471740.10	1324478.30	Картометрический	5.00	-
208	471732.60	1324488.47	Картометрический	5.00	-
209	471727.03	1324499.12	Картометрический	5.00	-
210	471717.10	1324507.35	Картометрический	5.00	-
211	471705.48	1324510.02	Картометрический	5.00	-
212	471692.89	1324520.67	Картометрический	5.00	-
213	471683.69	1324528.90	Картометрический	5.00	-
214	471680.79	1324534.71	Картометрический	5.00	-
215	471675.28	1324554.75	Картометрический	5.00	-
216	471512.76	1324618.88	Картометрический	5.00	-
217	471530.19	1324685.52	Картометрический	5.00	-
218	471469.27	1324701.46	Картометрический	5.00	-
219	471380.39	1324547.98	Картометрический	5.00	-
220	471378.87	1324544.27	Картометрический	5.00	-
221	471274.13	1324218.11	Картометрический	5.00	-

1	2	3	4	5	6
222	471247.68	1324187.25	Картометрический	5.00	-
223	471223.97	1324138.55	Картометрический	5.00	-
224	471234.85	1324134.23	Картометрический	5.00	-
225	471224.01	1324092.61	Картометрический	5.00	-
226	471205.12	1324068.27	Картометрический	5.00	-
227	471159.86	1324082.32	Картометрический	5.00	-
228	471150.35	1324053.04	Картометрический	5.00	-
229	471151.33	1324022.32	Картометрический	5.00	-
230	471012.05	1324056.22	Картометрический	5.00	-
231	470959.64	1323968.40	Картометрический	5.00	-
232	470926.91	1323924.09	Картометрический	5.00	-
233	470930.91	1323923.60	Картометрический	5.00	-
234	470930.42	1323915.05	Картометрический	5.00	-
235	470917.99	1323898.13	Картометрический	5.00	-
236	470900.96	1323880.72	Картометрический	5.00	-
237	470900.69	1323880.31	Картометрический	5.00	-
238	470900.68	1323880.30	Картометрический	5.00	-
239	470894.49	1323881.02	Картометрический	5.00	-
240	470715.91	1323669.86	Картометрический	5.00	-
241	470660.45	1323543.10	Картометрический	5.00	-
242	470608.05	1323456.88	Картометрический	5.00	-
243	470516.23	1323306.63	Картометрический	5.00	-
244	470381.68	1323222.29	Картометрический	5.00	-
245	470194.92	1323123.88	Картометрический	5.00	-
246	470170.83	1323137.94	Картометрический	5.00	-
247	470112.59	1323234.33	Картометрический	5.00	-
248	470074.43	1323384.94	Картометрический	5.00	-
249	469988.08	1323531.54	Картометрический	5.00	-
250	469974.48	1323538.36	Картометрический	5.00	-
251	469939.23	1323488.77	Картометрический	5.00	-
252	469922.96	1323453.91	Картометрический	5.00	-
253	469909.79	1323446.55	Картометрический	5.00	-
254	469886.94	1323451.20	Картометрический	5.00	-
255	469823.82	1323418.95	Картометрический	5.00	-
256	469820.37	1323395.70	Картометрический	5.00	-
257	469812.26	1323359.82	Картометрический	5.00	-
258	469790.16	1323305.29	Картометрический	5.00	-
259	469776.11	1323242.40	Картометрический	5.00	-
260	469849.26	1323056.32	Картометрический	5.00	-
261	469923.21	1322864.32	Картометрический	5.00	-
262	469978.05	1322721.62	Картометрический	5.00	-
263	470166.84	1322724.70	Картометрический	5.00	-
264	470249.86	1322734.36	Картометрический	5.00	-
265	470334.95	1322794.88	Картометрический	5.00	-
266	470413.38	1322851.39	Картометрический	5.00	-
267	470422.67	1322858.08	Картометрический	5.00	-
268	470448.11	1322876.42	Картометрический	5.00	-
269	470592.91	1323000.14	Картометрический	5.00	-

1	2	3	4	5	6
270	470603.38	1323044.14	Картометрический	5.00	-
271	470541.44	1323141.14	Картометрический	5.00	-
272	470545.13	1323183.50	Картометрический	5.00	-
273	470575.24	1323249.44	Картометрический	5.00	-
274	470630.69	1323310.12	Картометрический	5.00	-
275	470682.47	1323329.30	Картометрический	5.00	-
276	470779.71	1323315.15	Картометрический	5.00	-
277	470857.36	1323283.32	Картометрический	5.00	-
278	471036.79	1323163.58	Картометрический	5.00	-
279	471051.20	1323128.00	Картометрический	5.00	-
280	471038.57	1323110.90	Картометрический	5.00	-
281	471041.61	1323094.29	Картометрический	5.00	-
282	471039.13	1323067.82	Картометрический	5.00	-
283	471037.48	1323049.62	Картометрический	5.00	-
284	471020.93	1322972.27	Картометрический	5.00	-
285	471235.64	1323030.61	Картометрический	5.00	-
286	471295.13	1322936.63	Картометрический	5.00	-
287	471340.95	1322874.40	Картометрический	5.00	-
288	471355.63	1322882.95	Картометрический	5.00	-
289	471438.52	1322824.49	Картометрический	5.00	-
290	471405.63	1322779.94	Картометрический	5.00	-
291	471412.26	1322754.02	Картометрический	5.00	-
292	471475.61	1322506.58	Картометрический	5.00	-
293	471464.31	1322348.14	Картометрический	5.00	-
294	471447.70	1322039.73	Картометрический	5.00	-
295	471479.93	1321931.90	Картометрический	5.00	-
296	471544.16	1321917.09	Картометрический	5.00	-
297	471662.47	1321895.32	Картометрический	5.00	-
298	471790.54	1321891.65	Картометрический	5.00	-
299	471863.80	1321896.07	Картометрический	5.00	-
300	471907.49	1321850.60	Картометрический	5.00	-
301	471962.57	1321834.89	Картометрический	5.00	-
302	471989.78	1321852.52	Картометрический	5.00	-
303	472173.68	1321999.74	Картометрический	5.00	-
304	472207.85	1322041.90	Картометрический	5.00	-
305	472216.57	1322078.30	Картометрический	5.00	-
306	472196.87	1322163.18	Картометрический	5.00	-
307	472137.31	1322238.14	Картометрический	5.00	-
308	472139.19	1322264.38	Картометрический	5.00	-
309	472121.45	1322386.54	Картометрический	5.00	-
310	472142.13	1322437.28	Картометрический	5.00	-
311	472218.56	1322470.72	Картометрический	5.00	-
312	472299.85	1322475.32	Картометрический	5.00	-
313	472405.90	1322508.58	Картометрический	5.00	-
314	472454.02	1322490.50	Картометрический	5.00	-
315	472591.86	1322354.90	Картометрический	5.00	-
316	472631.95	1322279.20	Картометрический	5.00	-
317	472690.32	1322302.80	Картометрический	5.00	-

1	2	3	4	5	6
318	472741.29	1322262.45	Картометрический	5.00	-
319	472815.92	1322197.47	Картометрический	5.00	-
320	472933.59	1322118.84	Картометрический	5.00	-
321	473017.89	1322082.55	Картометрический	5.00	-
322	473054.45	1322111.38	Картометрический	5.00	-
323	473402.91	1322067.51	Картометрический	5.00	-
324	473404.67	1322067.23	Картометрический	5.00	-
325	473452.41	1322060.88	Картометрический	5.00	-
326	473489.70	1322081.62	Картометрический	5.00	-
327	473502.80	1322138.32	Картометрический	5.00	-
328	473603.99	1322202.14	Картометрический	5.00	-
78	473664.75	1322292.45	Картометрический	5.00	-
329	472915.32	1322458.00	Картометрический	5.00	-
330	472933.73	1322557.61	Картометрический	5.00	-
331	472935.89	1322563.71	Картометрический	5.00	-
332	472918.38	1322568.16	Картометрический	5.00	-
333	472922.28	1322585.52	Картометрический	5.00	-
334	472941.46	1322580.46	Картометрический	5.00	-
335	472948.95	1322606.19	Картометрический	5.00	-
336	472858.66	1322636.34	Картометрический	5.00	-
337	472821.36	1322547.37	Картометрический	5.00	-
338	472845.55	1322541.49	Картометрический	5.00	-
339	472840.24	1322488.98	Картометрический	5.00	-
329	472915.32	1322458.00	Картометрический	5.00	-
340	472776.73	1322485.97	Картометрический	5.00	-
341	472819.99	1322642.80	Картометрический	5.00	-
342	472766.60	1322655.58	Картометрический	5.00	-
343	472750.18	1322597.01	Картометрический	5.00	-
344	472745.50	1322579.44	Картометрический	5.00	-
345	472728.72	1322516.15	Картометрический	5.00	-
340	472776.73	1322485.97	Картометрический	5.00	-
346	471309.11	1323445.81	Картометрический	5.00	-
347	471323.02	1323564.66	Картометрический	5.00	-
348	471325.56	1323589.79	Картометрический	5.00	-
349	471322.83	1323644.56	Картометрический	5.00	-
350	471264.04	1323646.72	Картометрический	5.00	-
351	471260.88	1323572.15	Картометрический	5.00	-
352	471255.84	1323572.74	Картометрический	5.00	-
353	471221.09	1323576.83	Картометрический	5.00	-
354	471200.54	1323464.18	Картометрический	5.00	-
355	471239.49	1323458.34	Картометрический	5.00	-
346	471309.11	1323445.81	Картометрический	5.00	-

3. Сведения о характерных точках части (частей) границы объекта					
Обозначение характерных точек части границы	Координаты, м		Метод определения координат характерной точки	Средняя квадратическая погрешность положения характерной точки (Mt), м	Описание обозначения точки на местности (при наличии)
	X	Y			
1	2	3	4	5	6
Часть №					
-	-	-	-	-	-

Figure 1
Site plan of the site

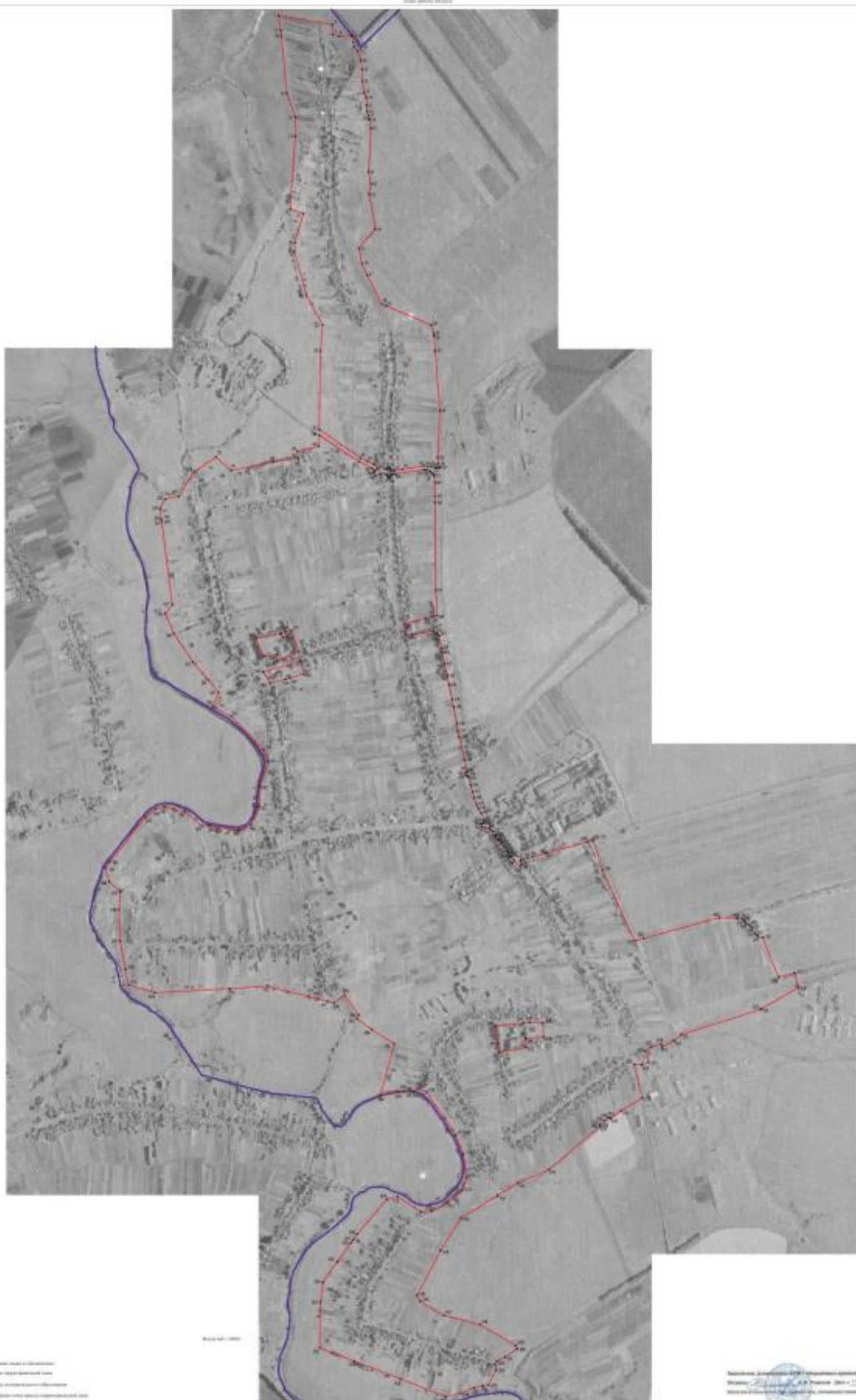

Legend:
- Red line: Main road network
- Blue line: Secondary road network
- Grey area: Building footprints
- Green area: Green spaces

Scale: 1:1000
Date: 2023-11-15
Author: [Name]

ОПИСАНИЕ МЕСТОПОЛОЖЕНИЯ ГРАНИЦ

Общественно-деловая зона - ОД

(наименование объекта, местоположение границ которого описано
(далее - объект))

Раздел 1

Сведения об объекте		
№ п/п	Характеристики объекта	Описание характеристик
1	2	3
1	Местоположение объекта	Воронежская область, Каширский муниципальный район, Данковское сельское поселение, село Данково
2	Площадь объекта \pm величина погрешности определения площади ($P \pm \Delta P$)	46568 \pm 3776 м ²
3	Иные характеристики объекта	-

Раздел 2

Сведения о местоположении границ объекта					
1. Система координат: МСК - 36, зона 1					
2. Сведения о характерных точках границ объекта					
Обозначение характерных точек границ	Координаты, м		Метод определения координат характерной точки	Средняя квадратическая погрешность положения характерной точки (Мт), м	Описание обозначения точки на местности (при наличии)
	X	Y			
1	2	3	4	5	6
1	472915.32	1322458.00	Картометрический	5.00	-
2	472933.73	1322557.61	Картометрический	5.00	-
3	472935.89	1322563.71	Картометрический	5.00	-
4	472918.38	1322568.16	Картометрический	5.00	-
5	472922.28	1322585.52	Картометрический	5.00	-
6	472941.46	1322580.46	Картометрический	5.00	-
7	472948.95	1322606.19	Картометрический	5.00	-
8	472858.66	1322636.34	Картометрический	5.00	-
9	472821.36	1322547.37	Картометрический	5.00	-
10	472845.55	1322541.49	Картометрический	5.00	-
11	472840.24	1322488.98	Картометрический	5.00	-
1	472915.32	1322458.00	Картометрический	5.00	-
12	472776.73	1322485.97	Картометрический	5.00	-
13	472819.99	1322642.80	Картометрический	5.00	-
14	472766.60	1322655.58	Картометрический	5.00	-
15	472750.18	1322597.01	Картометрический	5.00	-
16	472745.50	1322579.44	Картометрический	5.00	-
17	472728.72	1322516.15	Картометрический	5.00	-
12	472776.73	1322485.97	Картометрический	5.00	-
18	472972.98	1323069.07	Картометрический	5.00	-
19	472995.64	1323158.68	Картометрический	5.00	-
20	473003.45	1323189.52	Картометрический	5.00	-
21	473007.75	1323207.93	Картометрический	5.00	-
22	472961.97	1323210.57	Картометрический	5.00	-
23	472953.19	1323209.46	Картометрический	5.00	-
24	472949.42	1323203.90	Картометрический	5.00	-
25	472945.01	1323192.74	Картометрический	5.00	-
26	472930.17	1323105.84	Картометрический	5.00	-
27	472931.86	1323078.89	Картометрический	5.00	-
18	472972.98	1323069.07	Картометрический	5.00	-
28	471309.11	1323445.81	Картометрический	5.00	-
29	471323.02	1323564.66	Картометрический	5.00	-
30	471325.56	1323589.79	Картометрический	5.00	-

1	2	3	4	5	6
31	471322.83	1323644.56	Картометрический	5.00	-
32	471264.04	1323646.72	Картометрический	5.00	-
33	471260.88	1323572.15	Картометрический	5.00	-
34	471255.84	1323572.74	Картометрический	5.00	-
35	471221.09	1323576.83	Картометрический	5.00	-
36	471200.54	1323464.18	Картометрический	5.00	-
37	471239.49	1323458.34	Картометрический	5.00	-
28	471309.11	1323445.81	Картометрический	5.00	-
3. Сведения о характерных точках части (частей) границы объекта					
Обозначение характерных точек части границы	Координаты, м		Метод определения координат характерной точки	Средняя квадратическая погрешность положения характерной точки (Mt), м	Описание обозначения точки на местности (при наличии)
	X	Y			
1	2	3	4	5	6
Часть №					
-	-	-	-	-	-

Раздел 4

План границ объекта

Схема расположения листов плана границ объекта

Лист №1

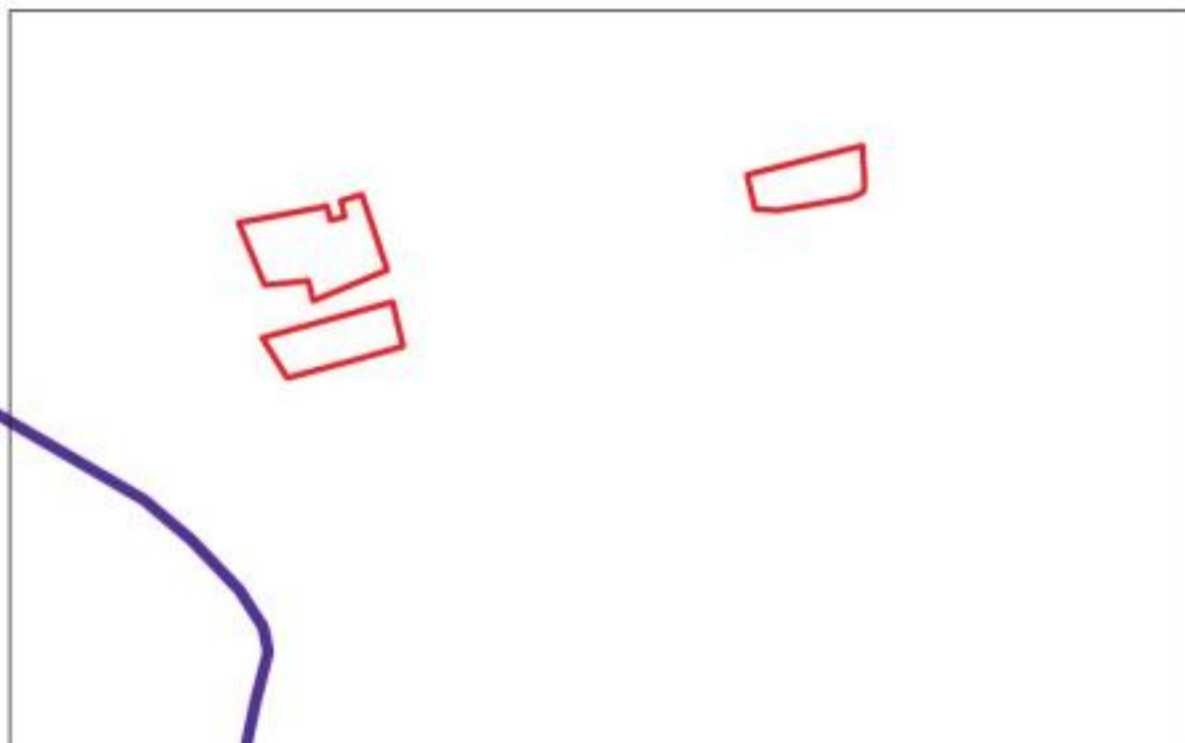

Лист №2

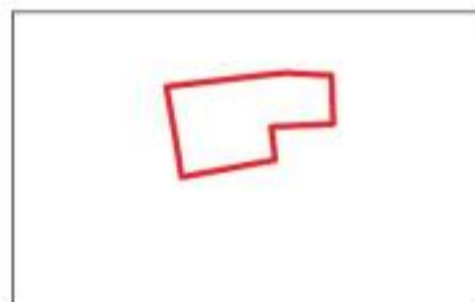

Масштаб 1:10000

Используемые условные знаки и обозначения:



границы территориальной зоны



границы муниципального образования



область и номер листа плана границ объекта

Заместитель руководителя БУВО «Нормативно-проектный центр»

Подпись  А.В. Ромашов Дата « 14 » февраля 2020 г.

Место для оттиска печати (при наличии) лица, составившего описание местоположения границ объекта



План границ объекта

Лист №1



Масштаб 1:5000

Используемые условные знаки и обозначения:



характерная точка границ территориальной зоны

Заместитель руководителя БУВО «Нормативно-проектный центр»

Подпись

А.В. Ромашов Дата « 14 » февраля 2020 г.

Место для оттиска печати (для наличия) лица, составившего описание местоположения границ объекта



План границ объекта

Лист №2

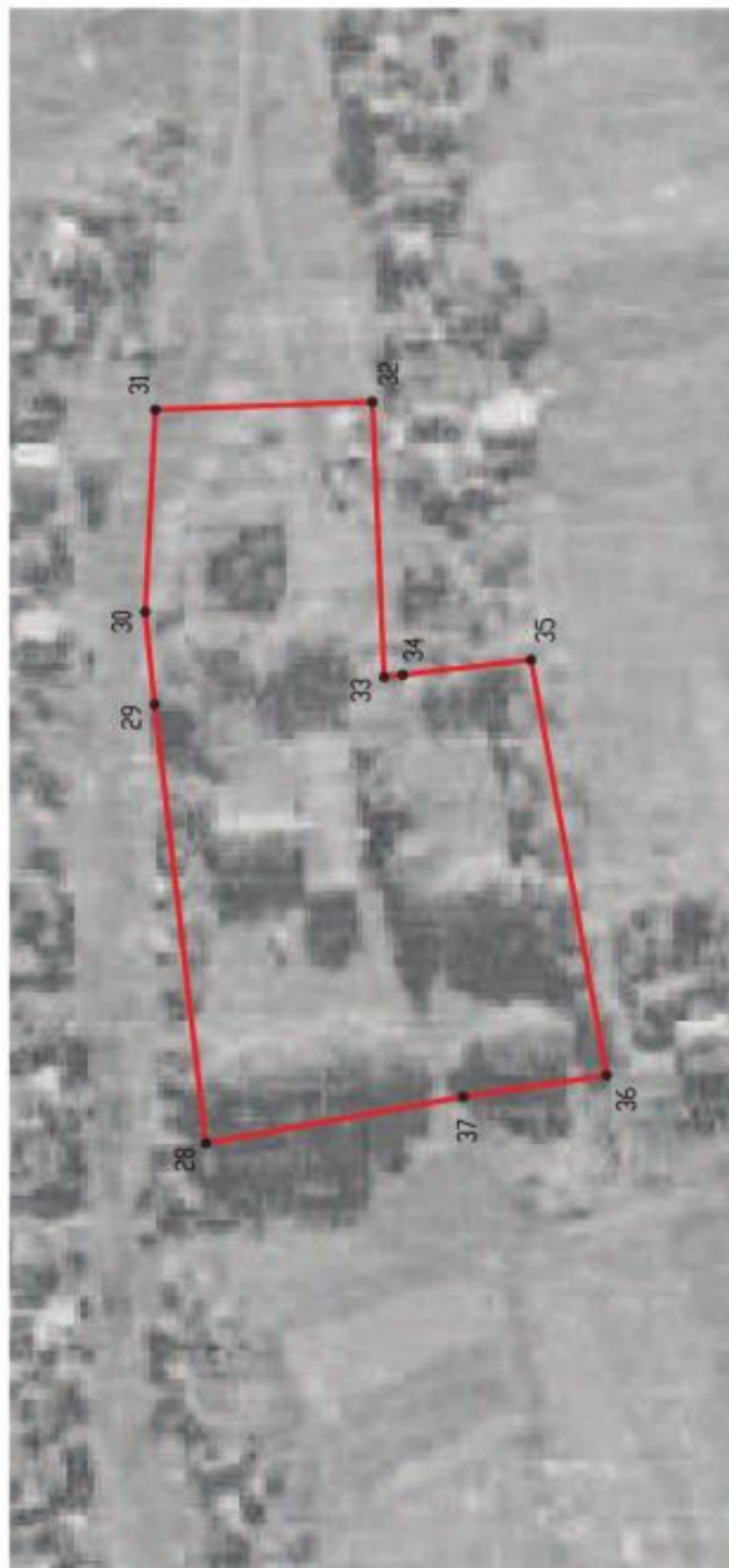

Масштаб 1:2000

Используемые условные знаки и обозначения:

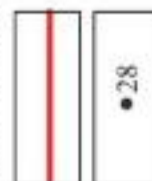

границы территориальной зоны

характерная точка границ территориальной зоны

Заместитель руководителя БУВО «Нормативно-проектный центр»

Подпись 

А.В. Ромашов Дата « 14 » февраля 2020 г.

Место для оттиска печати (для наличия) лица, составившего описание местоположения границ объекта



ОПИСАНИЕ МЕСТОПОЛОЖЕНИЯ ГРАНИЦ

Зона улиц, дорог, инженерной и транспортной инфраструктуры - ИТ1

 (наименование объекта, местоположение границ которого описано
 (далее - объект))

Раздел 1

Сведения об объекте		
№ п/п	Характеристики объекта	Описание характеристик
1	2	3
1	Местоположение объекта	Воронежская область, Каширский муниципальный район, Данковское сельское поселение, село Данково
2	Площадь объекта \pm величина погрешности определения площади ($P \pm \Delta P$)	42287 \pm 3599 м ²
3	Иные характеристики объекта	-

Раздел 2

Сведения о местоположении границ объекта					
1. Система координат: МСК - 36, зона 1					
2. Сведения о характерных точках границ объекта					
Обозначение характерных точек границ	Координаты, м		Метод определения координат характерной точки	Средняя квадратическая погрешность положения характерной точки (Mt), м	Описание обозначения точки на местности (при наличии)
	X	Y			
1	2	3	4	5	6
1	473779.17	1322719.61	Картометрический	5.00	-
2	473660.37	1322890.39	Картометрический	5.00	-
3	473647.17	1322917.63	Картометрический	5.00	-
4	473634.92	1322944.36	Картометрический	5.00	-
5	473615.95	1322989.27	Картометрический	5.00	-
6	473614.09	1322998.13	Картометрический	5.00	-
7	473614.45	1323002.29	Картометрический	5.00	-
8	473615.98	1323003.63	Картометрический	5.00	-
9	473617.18	1323004.69	Картометрический	5.00	-
10	473619.24	1323005.27	Картометрический	5.00	-
11	473621.75	1323005.98	Картометрический	5.00	-
12	473621.23	1323013.43	Картометрический	5.00	-
13	473618.25	1323013.43	Картометрический	5.00	-
14	473615.40	1323014.14	Картометрический	5.00	-
15	473611.71	1323015.78	Картометрический	5.00	-
16	473610.31	1323016.67	Картометрический	5.00	-
17	473609.57	1323019.12	Картометрический	5.00	-
18	473608.79	1323024.45	Картометрический	5.00	-
19	473609.07	1323030.24	Картометрический	5.00	-
20	473614.63	1323063.82	Картометрический	5.00	-
21	473628.02	1323151.09	Картометрический	5.00	-
22	473627.31	1323167.37	Картометрический	5.00	-
23	473624.88	1323183.31	Картометрический	5.00	-
24	473620.92	1323198.12	Картометрический	5.00	-
25	473620.73	1323201.78	Картометрический	5.00	-
26	473620.88	1323205.76	Картометрический	5.00	-
27	473620.84	1323210.33	Картометрический	5.00	-
28	473621.14	1323215.03	Картометрический	5.00	-
29	473622.34	1323220.22	Картометрический	5.00	-
30	473612.33	1323222.79	Картометрический	5.00	-
31	473609.47	1323218.76	Картометрический	5.00	-
32	473605.93	1323215.62	Картометрический	5.00	-
33	473601.90	1323214.32	Картометрический	5.00	-
34	473590.78	1323213.13	Картометрический	5.00	-
35	473569.30	1323214.98	Картометрический	5.00	-
36	473477.49	1323215.04	Картометрический	5.00	-

1	2	3	4	5	6
37	473119.67	1323219.68	Картометрический	5.00	-
38	472963.50	1323228.58	Картометрический	5.00	-
39	472926.55	1323233.23	Картометрический	5.00	-
40	472859.52	1323244.43	Картометрический	5.00	-
41	472814.19	1323254.59	Картометрический	5.00	-
42	472740.80	1323269.97	Картометрический	5.00	-
43	472663.72	1323285.41	Картометрический	5.00	-
44	472636.10	1323290.12	Картометрический	5.00	-
45	472531.50	1323310.12	Картометрический	5.00	-
46	472425.31	1323335.81	Картометрический	5.00	-
47	472371.64	1323347.61	Картометрический	5.00	-
48	472369.93	1323348.44	Картометрический	5.00	-
49	472368.74	1323350.29	Картометрический	5.00	-
50	472367.72	1323354.55	Картометрический	5.00	-
51	472360.70	1323357.76	Картометрический	5.00	-
52	472357.14	1323353.45	Картометрический	5.00	-
53	472355.90	1323352.41	Картометрический	5.00	-
54	472353.77	1323352.41	Картометрический	5.00	-
55	472320.30	1323360.96	Картометрический	5.00	-
56	472287.10	1323369.32	Картометрический	5.00	-
57	472260.70	1323377.81	Картометрический	5.00	-
58	472241.95	1323382.95	Картометрический	5.00	-
59	472225.36	1323389.17	Картометрический	5.00	-
60	472203.34	1323399.59	Картометрический	5.00	-
61	472172.85	1323417.71	Картометрический	5.00	-
62	472116.17	1323458.74	Картометрический	5.00	-
63	472114.60	1323461.11	Картометрический	5.00	-
64	472114.49	1323464.12	Картометрический	5.00	-
65	472116.53	1323469.59	Картометрический	5.00	-
66	472109.95	1323474.95	Картометрический	5.00	-
67	472102.88	1323472.08	Картометрический	5.00	-
68	472100.00	1323471.54	Картометрический	5.00	-
69	472097.31	1323472.40	Картометрический	5.00	-
70	472071.57	1323491.67	Картометрический	5.00	-
71	472061.91	1323499.49	Картометрический	5.00	-
72	472054.94	1323503.64	Картометрический	5.00	-
73	472048.44	1323508.21	Картометрический	5.00	-
74	472027.37	1323522.81	Картометрический	5.00	-
75	472024.76	1323525.23	Картометрический	5.00	-
76	472016.83	1323532.09	Картометрический	5.00	-
77	472010.59	1323545.29	Картометрический	5.00	-
78	472013.59	1323563.37	Картометрический	5.00	-
79	472017.66	1323578.65	Картометрический	5.00	-
80	472023.38	1323600.90	Картометрический	5.00	-
81	472031.07	1323636.16	Картометрический	5.00	-
82	472034.72	1323652.89	Картометрический	5.00	-
83	472034.95	1323653.66	Картометрический	5.00	-
84	472024.17	1323659.41	Картометрический	5.00	-

1	2	3	4	5	6
85	472023.89	1323658.45	Картометрический	5.00	-
86	472010.49	1323602.33	Картометрический	5.00	-
87	472005.27	1323581.71	Картометрический	5.00	-
88	472001.30	1323565.31	Картометрический	5.00	-
89	471997.02	1323553.76	Картометрический	5.00	-
90	471991.37	1323550.99	Картометрический	5.00	-
91	471978.09	1323556.87	Картометрический	5.00	-
92	471970.22	1323549.38	Картометрический	5.00	-
93	471997.82	1323526.40	Картометрический	5.00	-
94	472011.99	1323514.18	Картометрический	5.00	-
95	472013.35	1323511.86	Картометрический	5.00	-
96	472012.92	1323509.38	Картометрический	5.00	-
97	472009.15	1323501.93	Картометрический	5.00	-
98	472014.80	1323494.99	Картометрический	5.00	-
99	472021.71	1323501.70	Картометрический	5.00	-
100	472023.59	1323502.66	Картометрический	5.00	-
101	472025.77	1323502.32	Картометрический	5.00	-
102	472031.30	1323499.98	Картометрический	5.00	-
103	472040.45	1323494.25	Картометрический	5.00	-
104	472052.43	1323486.67	Картометрический	5.00	-
105	472052.34	1323482.03	Картометрический	5.00	-
106	472066.09	1323471.72	Картометрический	5.00	-
107	472071.31	1323473.45	Картометрический	5.00	-
108	472079.82	1323465.21	Картометрический	5.00	-
109	472081.40	1323462.61	Картометрический	5.00	-
110	472081.99	1323459.86	Картометрический	5.00	-
111	472080.87	1323454.49	Картометрический	5.00	-
112	472091.94	1323446.81	Картометрический	5.00	-
113	472093.91	1323448.38	Картометрический	5.00	-
114	472096.90	1323449.22	Картометрический	5.00	-
115	472100.10	1323448.00	Картометрический	5.00	-
116	472115.61	1323437.22	Картометрический	5.00	-
117	472122.70	1323430.15	Картометрический	5.00	-
118	472127.89	1323422.03	Картометрический	5.00	-
119	472131.82	1323407.17	Картометрический	5.00	-
120	472134.74	1323390.69	Картометрический	5.00	-
121	472146.34	1323388.33	Картометрический	5.00	-
122	472147.28	1323392.31	Картометрический	5.00	-
123	472148.16	1323396.15	Картометрический	5.00	-
124	472149.81	1323398.54	Картометрический	5.00	-
125	472151.51	1323400.38	Картометрический	5.00	-
126	472152.82	1323401.67	Картометрический	5.00	-
127	472154.79	1323402.79	Картометрический	5.00	-
128	472159.11	1323402.83	Картометрический	5.00	-
129	472163.53	1323401.91	Картометрический	5.00	-
130	472190.85	1323388.43	Картометрический	5.00	-
131	472209.68	1323378.23	Картометрический	5.00	-
132	472226.61	1323370.32	Картометрический	5.00	-

1	2	3	4	5	6
133	472255.06	1323360.33	Картометрический	5.00	-
134	472279.63	1323353.10	Картометрический	5.00	-
135	472306.94	1323345.83	Картометрический	5.00	-
136	472340.68	1323338.02	Картометрический	5.00	-
137	472346.24	1323334.02	Картометрический	5.00	-
138	472346.25	1323326.69	Картометрический	5.00	-
139	472356.07	1323323.39	Картометрический	5.00	-
140	472360.62	1323331.68	Картометрический	5.00	-
141	472367.89	1323331.15	Картометрический	5.00	-
142	472412.04	1323320.80	Картометрический	5.00	-
143	472505.99	1323298.31	Картометрический	5.00	-
144	472530.38	1323292.82	Картометрический	5.00	-
145	472561.87	1323287.72	Картометрический	5.00	-
146	472631.30	1323275.05	Картометрический	5.00	-
147	472661.17	1323270.08	Картометрический	5.00	-
148	472722.33	1323256.74	Картометрический	5.00	-
149	472760.08	1323249.57	Картометрический	5.00	-
150	472808.88	1323239.13	Картометрический	5.00	-
151	472855.68	1323228.83	Картометрический	5.00	-
152	472873.35	1323226.89	Картометрический	5.00	-
153	472925.39	1323217.31	Картометрический	5.00	-
154	472932.31	1323211.05	Картометрический	5.00	-
155	472935.09	1323203.50	Картометрический	5.00	-
156	472935.68	1323195.05	Картометрический	5.00	-
157	472945.01	1323192.74	Картометрический	5.00	-
158	472949.42	1323203.90	Картометрический	5.00	-
159	472953.19	1323209.46	Картометрический	5.00	-
160	472961.97	1323210.57	Картометрический	5.00	-
161	473007.75	1323207.93	Картометрический	5.00	-
162	473115.03	1323201.80	Картометрический	5.00	-
163	473478.56	1323198.64	Картометрический	5.00	-
164	473503.64	1323198.73	Картометрический	5.00	-
165	473559.03	1323197.66	Картометрический	5.00	-
166	473588.55	1323193.90	Картометрический	5.00	-
167	473593.65	1323190.34	Картометрический	5.00	-
168	473598.90	1323185.72	Картометрический	5.00	-
169	473603.96	1323179.54	Картометрический	5.00	-
170	473608.29	1323172.95	Картометрический	5.00	-
171	473611.43	1323162.93	Картометрический	5.00	-
172	473612.81	1323153.04	Картометрический	5.00	-
173	473594.87	1323035.33	Картометрический	5.00	-
174	473594.14	1323025.17	Картометрический	5.00	-
175	473594.71	1323020.72	Картометрический	5.00	-
176	473594.80	1323018.98	Картометрический	5.00	-
177	473594.44	1323017.84	Картометрический	5.00	-
178	473593.46	1323016.92	Картометрический	5.00	-
179	473591.30	1323015.71	Картометрический	5.00	-
180	473586.39	1323014.63	Картометрический	5.00	-

1	2	3	4	5	6
181	473578.70	1323013.96	Картометрический	5.00	-
182	473577.86	1323004.76	Картометрический	5.00	-
183	473585.09	1323003.51	Картометрический	5.00	-
184	473589.89	1323001.30	Картометрический	5.00	-
185	473593.21	1322996.19	Картометрический	5.00	-
186	473596.85	1322986.19	Картометрический	5.00	-
187	473596.06	1322973.86	Картометрический	5.00	-
188	473587.11	1322952.58	Картометрический	5.00	-
189	473598.04	1322943.84	Картометрический	5.00	-
190	473603.70	1322947.47	Картометрический	5.00	-
191	473607.39	1322947.19	Картометрический	5.00	-
192	473610.38	1322945.89	Картометрический	5.00	-
193	473618.78	1322937.13	Картометрический	5.00	-
194	473646.00	1322884.88	Картометрический	5.00	-
195	473755.04	1322719.23	Картометрический	5.00	-
1	473779.17	1322719.61	Картометрический	5.00	-
3. Сведения о характерных точках части (частей) границы объекта					
Обозначение характерных точек части границы	Координаты, м		Метод определения координат характерной точки	Средняя квадратическая погрешность положения характерной точки (M _t), м	Описание обозначения точки на местности (при наличии)
	X	Y			
1	2	3	4	5	6
Часть №					
-	-	-	-	-	-



Масштаб 1:5000

Используемые условные знаки и обозначения:

- границы территориальной зоны
- характеристика точки границ территориальной зоны

Заместитель руководителя БУИО «Образовательно-проектный центр»

Подпись:  А.В. Романов. Дата: 14 октября 2020 г.

Место для отжима печати (при наличии листа, составленного по плану многоугольника границ объекта)



ОПИСАНИЕ МЕСТОПОЛОЖЕНИЯ ГРАНИЦ

Зона сельскохозяйственного использования в границах населенных пунктов - СХ1

(наименование объекта, местоположение границ которого описано
(далее - объект)

Раздел 1

Сведения об объекте		
№ п/п	Характеристики объекта	Описание характеристик
1	2	3
1	Местоположение объекта	Воронежская область, Каширский муниципальный район, Данковское сельское поселение, село Данково
2	Площадь объекта \pm величина погрешности определения площади ($P \pm \Delta P$)	258962 \pm 8905 м ²
3	Иные характеристики объекта	-

Раздел 2

Сведения о местоположении границ объекта					
1. Система координат: МСК - 36, зона 1					
2. Сведения о характерных точках границ объекта					
Обозначение характерных точек границ	Координаты, м		Метод определения координат характерной точки	Средняя квадратическая погрешность положения характерной точки (Mt), м	Описание обозначения точки на местности (при наличии)
	X	Y			
1	2	3	4	5	6
1	473499.80	1321956.96	Картометрический	5.00	-
2	473518.96	1322031.44	Картометрический	5.00	-
3	473489.70	1322081.62	Картометрический	5.00	-
4	473452.41	1322060.88	Картометрический	5.00	-
5	473404.67	1322067.23	Картометрический	5.00	-
6	473402.91	1322067.51	Картометрический	5.00	-
7	473054.45	1322111.38	Картометрический	5.00	-
8	473017.89	1322082.55	Картометрический	5.00	-
9	472933.59	1322118.84	Картометрический	5.00	-
10	472815.92	1322197.47	Картометрический	5.00	-
11	472741.29	1322262.45	Картометрический	5.00	-
12	472690.32	1322302.80	Картометрический	5.00	-
13	472631.95	1322279.20	Картометрический	5.00	-
14	472691.26	1322170.36	Картометрический	5.00	-
15	472759.90	1322063.14	Картометрический	5.00	-
16	472810.46	1322030.62	Картометрический	5.00	-
17	472886.64	1322031.02	Картометрический	5.00	-
18	472922.02	1322006.24	Картометрический	5.00	-
19	473092.25	1322018.76	Картометрический	5.00	-
20	473311.26	1321987.77	Картометрический	5.00	-
1	473499.80	1321956.96	Картометрический	5.00	-
21	472731.35	1323681.73	Картометрический	5.00	-
22	472728.81	1323700.80	Картометрический	5.00	-
23	472725.78	1323703.41	Картометрический	5.00	-
24	472670.74	1323743.69	Картометрический	5.00	-
25	472608.47	1323786.40	Картометрический	5.00	-
26	472581.31	1323805.00	Картометрический	5.00	-
27	472554.07	1323824.68	Картометрический	5.00	-
28	472524.85	1323784.23	Картометрический	5.00	-
29	472510.69	1323755.86	Картометрический	5.00	-
30	472405.18	1323593.75	Картометрический	5.00	-
31	472569.05	1323496.54	Картометрический	5.00	-
32	472566.93	1323505.02	Картометрический	5.00	-
33	472569.89	1323521.54	Картометрический	5.00	-
34	472573.28	1323527.48	Картометрический	5.00	-

1	2	3	4	5	6
35	472598.29	1323550.79	Картометрический	5.00	-
36	472649.14	1323591.04	Картометрический	5.00	-
37	472704.65	1323652.92	Картометрический	5.00	-
21	472731.35	1323681.73	Картометрический	5.00	-
38	471962.57	1321834.89	Картометрический	5.00	-
39	471907.49	1321850.60	Картометрический	5.00	-
40	471863.80	1321896.07	Картометрический	5.00	-
41	471790.54	1321891.65	Картометрический	5.00	-
42	471662.47	1321895.32	Картометрический	5.00	-
43	471544.16	1321917.09	Картометрический	5.00	-
44	471667.89	1321820.56	Картометрический	5.00	-
45	471699.98	1321809.34	Картометрический	5.00	-
46	471772.58	1321781.79	Картометрический	5.00	-
47	471820.14	1321803.54	Картометрический	5.00	-
38	471962.57	1321834.89	Картометрический	5.00	-
48	471438.52	1322824.49	Картометрический	5.00	-
49	471355.63	1322882.95	Картометрический	5.00	-
50	471340.95	1322874.40	Картометрический	5.00	-
51	471295.13	1322936.63	Картометрический	5.00	-
52	471235.64	1323030.61	Картометрический	5.00	-
53	471020.93	1322972.27	Картометрический	5.00	-
54	470998.59	1322913.94	Картометрический	5.00	-
55	470990.74	1322899.88	Картометрический	5.00	-
56	470976.67	1322878.37	Картометрический	5.00	-
57	470961.37	1322862.65	Картометрический	5.00	-
58	470934.89	1322844.86	Картометрический	5.00	-
59	470910.90	1322829.56	Картометрический	5.00	-
60	470898.90	1322818.80	Картометрический	5.00	-
61	470893.53	1322808.46	Картометрический	5.00	-
62	470895.59	1322792.74	Картометрический	5.00	-
63	470901.30	1322781.32	Картометрический	5.00	-
64	470899.44	1322779.60	Картометрический	5.00	-
65	470965.10	1322729.19	Картометрический	5.00	-
66	471011.52	1322710.28	Картометрический	5.00	-
67	471098.15	1322760.97	Картометрический	5.00	-
68	471176.51	1322777.56	Картометрический	5.00	-
69	471235.36	1322812.05	Картометрический	5.00	-
70	471310.50	1322827.39	Картометрический	5.00	-
71	471367.78	1322834.63	Картометрический	5.00	-
72	471405.63	1322779.94	Картометрический	5.00	-
48	471438.52	1322824.49	Картометрический	5.00	-

3. Сведения о характерных точках части (частей) границы объекта					
Обозначение характерных точек части границы	Координаты, м		Метод определения координат характерной точки	Средняя квадратическая погрешность положения характерной точки (Mt), м	Описание обозначения точки на местности (при наличии)
	X	Y			
1	2	3	4	5	6
Часть №					
-	-	-	-	-	-

Раздел 4

План границ объекта

Схема расположения листов плана границ объекта

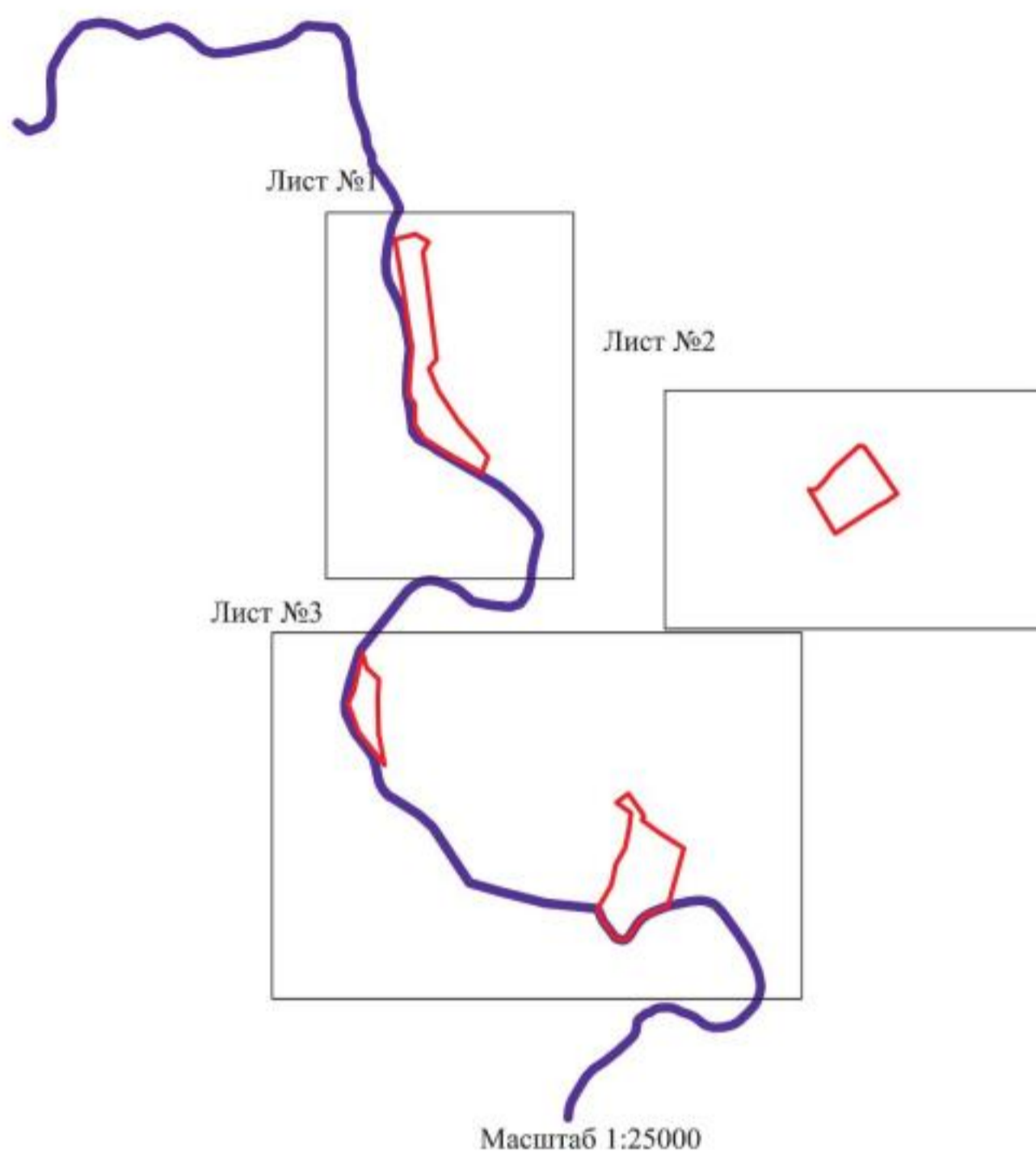

Используемые условные знаки и обозначения:

	границы территориальной зоны
	границы муниципального образования
Лист №1	область и номер листа плана границ объекта

Заместитель руководителя БУВО «Нормативно-проектный центр»

Подпись А.В. Ромашов Дата « 14 » февраля 2020 г.

Место для оттиска печати (при наличии) лица, составившего описание местоположения границ объекта



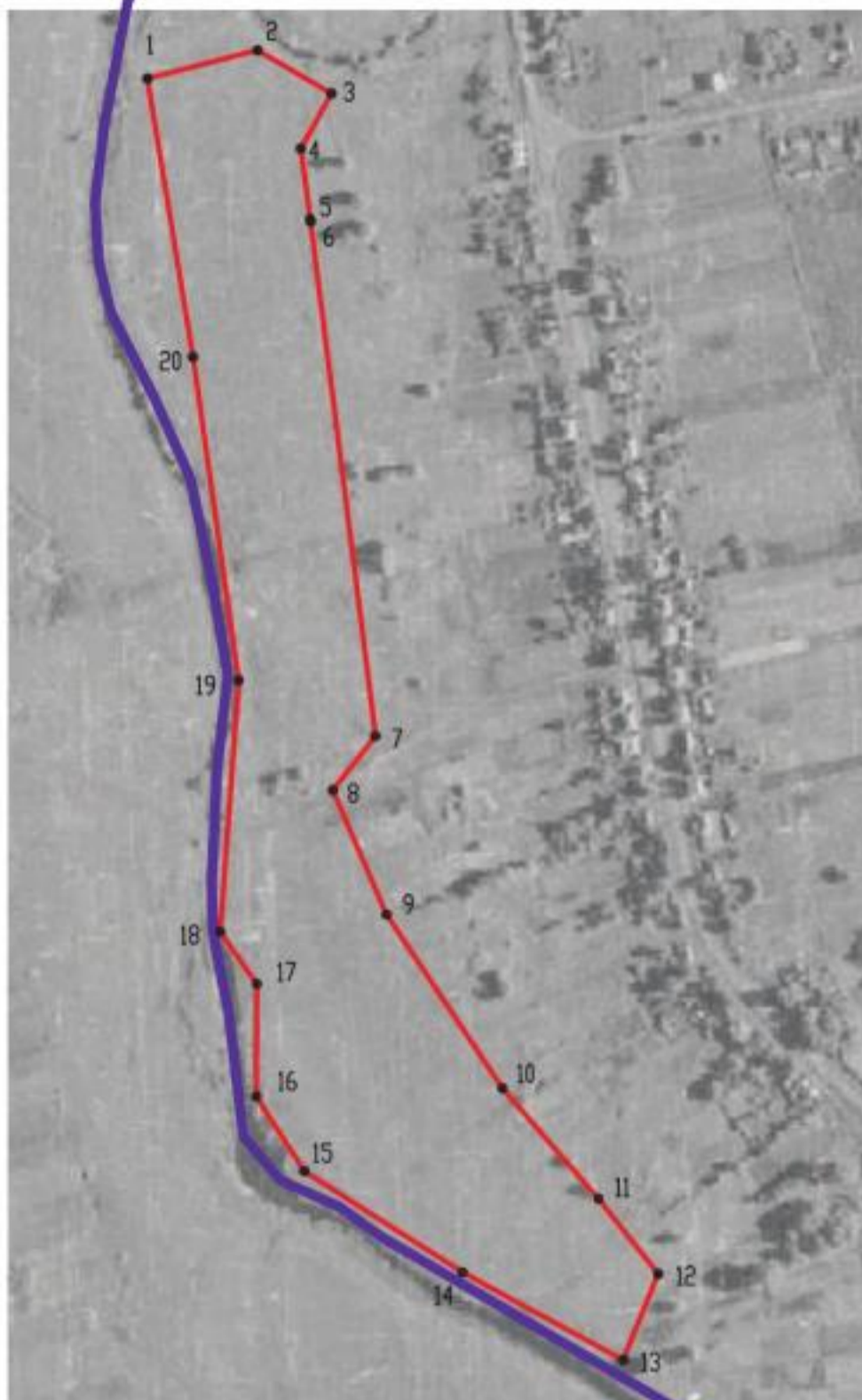

План границ объекта

Лист №1



Масштаб 1:5000

Используемые условные знаки и обозначения:

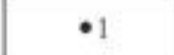
- | | |
|---|---|
|  | границы территориальной зоны |
|  | границы муниципального образования |
|  | характерная точка границ территориальной зоны |

Заместитель руководителя БУВО «Нормативно-проектный центр»

Подпись  А.В. Ромашов Дата « 14 » февраля 2020 г.

Место для оттиска печати (при наличии) лица, составившего описание местоположения границ объекта



План границ объекта

Лист №2

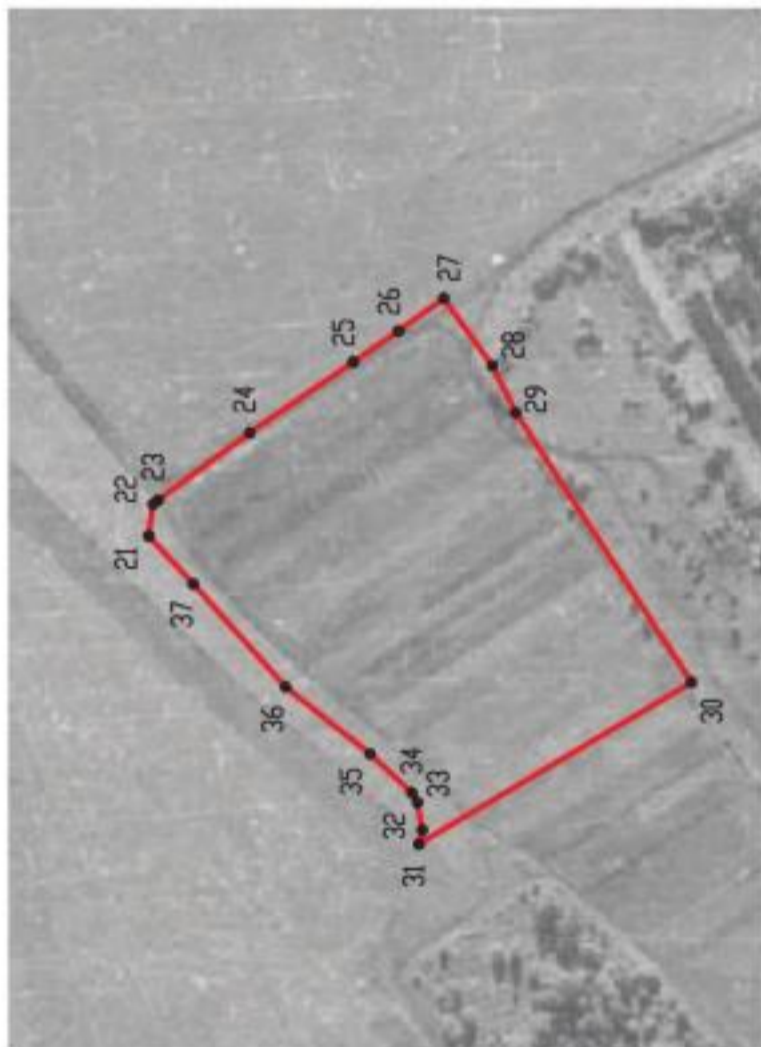

Масштаб 1:5000

Используемые условные знаки и обозначения :



границы территориальной зоны



характерная точка границ территориальной зоны

Заместитель руководителя БУВО «Нормативно-проектный центр»

Подпись 

А.В. Ромашов Дата « 14 » февраля 2020 г.

Место для оттиска печати (при наличии) лица, составившего описание местоположения границ объекта



План границ объекта

Лист №3



Используемые условные знаки и обозначения:

	границы территориальной зоны
	границы муниципального образования
	характерная точка границы территориальной зоны

Масштаб 1:5000

Заместитель руководителя БУВО «Нормативно-проектный центр»

Подпись:  А.В. Ромашов Дата: 14 февраля 2020 г.

Место для отписки (для лавочной даты, составившего описание местоположения границ объекта



ОПИСАНИЕ МЕСТОПОЛОЖЕНИЯ ГРАНИЦ

Зона сельскохозяйственного производства - СХ2

(наименование объекта, местоположение границ которого описано
(далее - объект)

Раздел 1

Сведения об объекте		
№ п/п	Характеристики объекта	Описание характеристик
1	2	3
1	Местоположение объекта	Воронежская область, Каширский муниципальный район, Данковское сельское поселение, село Данково
2	Площадь объекта \pm величина погрешности определения площади ($P \pm \Delta P$)	15084 \pm 2149 м ²
3	Иные характеристики объекта	-

Раздел 2

Сведения о местоположении границ объекта					
1. Система координат: МСК - 36, зона 1					
2. Сведения о характерных точках границ объекта					
Обозначение характерных точек границ	Координаты, м		Метод определения координат характерной точки	Средняя квадратическая погрешность положения характерной точки (Mt), м	Описание обозначения точки на местности (при наличии)
	X	Y			
1	2	3	4	5	6
1	472367.72	1323354.55	Картометрический	5.00	-
2	472309.30	1323434.74	Картометрический	5.00	-
3	472299.16	1323448.26	Картометрический	5.00	-
4	472292.25	1323451.02	Картометрический	5.00	-
5	472292.22	1323451.01	Картометрический	5.00	-
6	472268.65	1323460.37	Картометрический	5.00	-
7	472254.71	1323433.09	Картометрический	5.00	-
8	472153.76	1323475.60	Картометрический	5.00	-
9	472145.76	1323475.60	Картометрический	5.00	-
10	472145.76	1323467.60	Картометрический	5.00	-
11	472087.90	1323505.98	Картометрический	5.00	-
12	472074.41	1323511.77	Картометрический	5.00	-
13	472073.63	1323510.70	Картометрический	5.00	-
14	472068.97	1323514.10	Картометрический	5.00	-
15	472067.04	1323514.93	Картометрический	5.00	-
16	472028.86	1323539.78	Картометрический	5.00	-
17	472010.59	1323545.29	Картометрический	5.00	-
18	472016.83	1323532.09	Картометрический	5.00	-
19	472024.76	1323525.23	Картометрический	5.00	-
20	472027.37	1323522.81	Картометрический	5.00	-
21	472048.44	1323508.21	Картометрический	5.00	-
22	472054.94	1323503.64	Картометрический	5.00	-
23	472061.91	1323499.49	Картометрический	5.00	-
24	472071.57	1323491.67	Картометрический	5.00	-
25	472097.31	1323472.40	Картометрический	5.00	-
26	472100.00	1323471.54	Картометрический	5.00	-
27	472102.88	1323472.08	Картометрический	5.00	-
28	472109.95	1323474.95	Картометрический	5.00	-
29	472116.53	1323469.59	Картометрический	5.00	-
30	472114.49	1323464.12	Картометрический	5.00	-
31	472114.60	1323461.11	Картометрический	5.00	-
32	472116.17	1323458.74	Картометрический	5.00	-
33	472172.85	1323417.71	Картометрический	5.00	-
34	472203.34	1323399.59	Картометрический	5.00	-
35	472225.36	1323389.17	Картометрический	5.00	-
36	472241.95	1323382.95	Картометрический	5.00	-

1	2	3	4	5	6
37	472260.70	1323377.81	Картометрический	5.00	-
38	472287.10	1323369.32	Картометрический	5.00	-
39	472320.30	1323360.96	Картометрический	5.00	-
40	472353.77	1323352.41	Картометрический	5.00	-
41	472355.90	1323352.41	Картометрический	5.00	-
42	472357.14	1323353.45	Картометрический	5.00	-
43	472360.70	1323357.76	Картометрический	5.00	-
1	472367.72	1323354.55	Картометрический	5.00	-

3. Сведения о характерных точках части (частей) границы объекта

Обозначение характерных точек части границы	Координаты, м		Метод определения координат характерной точки	Средняя квадратическая погрешность положения характерной точки (Mt), м	Описание обозначения точки на местности (при наличии)
	X	Y			
1	2	3	4	5	6
Часть №					
-	-	-	-	-	-

Раздел 4

План границ объекта



Масштаб 1:5000

Используемые условные знаки и обозначения :



границы территориальной зоны



характерная точка границ территориальной зоны

Заместитель руководителя БУВО «Нормативно-проектный центр»

Подпись: 

Дата « 14 » февраля 2020 г.

Место для оттиска печати (при наличии) лица, составившего описание местоположения границ объекта



ОПИСАНИЕ МЕСТОПОЛОЖЕНИЯ ГРАНИЦ

Зона ритуальных объектов - СН1

(наименование объекта, местоположение границ которого описано
(далее - объект)

Раздел 1

Сведения об объекте		
№ п/п	Характеристики объекта	Описание характеристик
1	2	3
1	Местоположение объекта	Воронежская область, Каширский муниципальный район, Данковское сельское поселение, село Данково
2	Площадь объекта \pm величина погрешности определения площади ($P \pm \Delta P$)	51948 \pm 3989 м ²
3	Иные характеристики объекта	-

Раздел 2

Сведения о местоположении границ объекта					
1. Система координат: МСК - 36, зона 1					
2. Сведения о характерных точках границ объекта					
Обозначение характерных точек границ	Координаты, м		Метод определения координат характерной точки	Средняя квадратическая погрешность положения характерной точки (Mt), м	Описание обозначения точки на местности (при наличии)
	X	Y			
1	2	3	4	5	6
1	472531.50	1323310.12	Картометрический	5.00	-
2	472540.51	1323338.37	Картометрический	5.00	-
3	472562.07	1323377.10	Картометрический	5.00	-
4	472580.78	1323412.70	Картометрический	5.00	-
5	472592.35	1323432.13	Картометрический	5.00	-
6	472600.83	1323445.69	Картометрический	5.00	-
7	472604.88	1323462.96	Картометрический	5.00	-
8	472601.25	1323472.81	Картометрический	5.00	-
9	472592.20	1323478.59	Картометрический	5.00	-
10	472581.76	1323485.52	Картометрический	5.00	-
11	472569.05	1323496.54	Картометрический	5.00	-
12	472405.18	1323593.75	Картометрический	5.00	-
13	472370.00	1323539.75	Картометрический	5.00	-
14	472292.25	1323451.02	Картометрический	5.00	-
15	472299.16	1323448.26	Картометрический	5.00	-
16	472309.30	1323434.74	Картометрический	5.00	-
17	472367.72	1323354.55	Картометрический	5.00	-
18	472368.74	1323350.29	Картометрический	5.00	-
19	472369.93	1323348.44	Картометрический	5.00	-
20	472371.64	1323347.61	Картометрический	5.00	-
21	472425.31	1323335.81	Картометрический	5.00	-
1	472531.50	1323310.12	Картометрический	5.00	-
3. Сведения о характерных точках части (частей) границы объекта					
Обозначение характерных точек части границы	Координаты, м		Метод определения координат характерной точки	Средняя квадратическая погрешность положения характерной точки (Mt), м	Описание обозначения точки на местности (при наличии)
	X	Y			
1	2	3	4	5	6
Часть №					
-	-	-	-	-	-

Раздел 4

План границ объекта

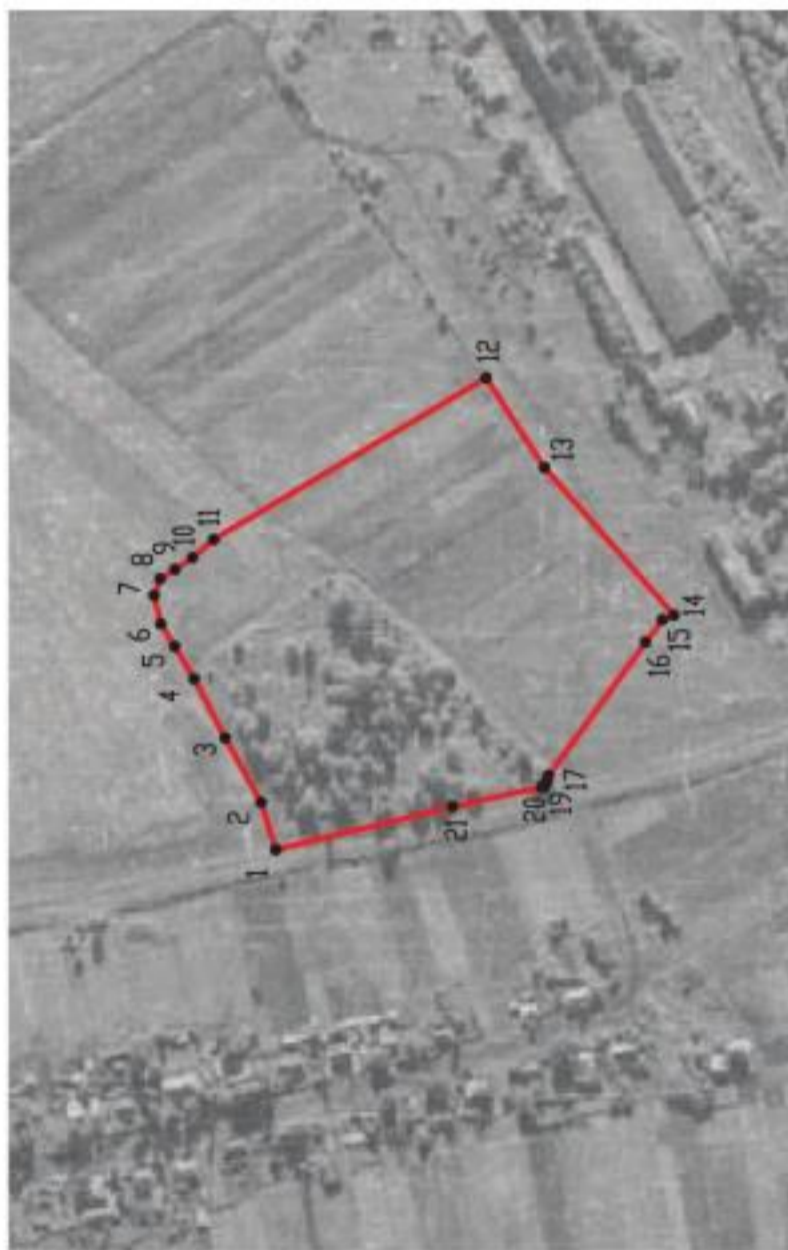

Масштаб 1:5000

Используемые условные знаки и обозначения :



Заместитель руководителя БУВО «Нормативно-проектный центр»

Подпись: 

Дата « 14 » февраля 2020 г.

Место для оттиска печати (при наличии) лица, составившего описание местоположения границ объекта



Приложение №2
к правилам землепользования и застройки
Данковского сельского поселения
Каширского муниципального района
Воронежской области

**СВЕДЕНИЯ О ГРАНИЦАХ ТЕРРИТОРИАЛЬНЫХ ЗОН,
СОДЕРЖАЩИЕ ГРАФИЧЕСКОЕ ОПИСАНИЕ МЕСТОПОЛОЖЕНИЯ
ГРАНИЦ ТЕРРИТОРИАЛЬНЫХ ЗОН, ПЕРЕЧЕНЬ КООРДИНАТ
ХАРАКТЕРНЫХ ТОЧЕК ГРАНИЦ ТЕРРИТОРИАЛЬНЫХ ЗОН
ПОСЁЛКА КАРАМЫШЕВО**

ОПИСАНИЕ МЕСТОПОЛОЖЕНИЯ ГРАНИЦ

Зона застройки индивидуальными жилыми домами - Ж1

 (наименование объекта, местоположение границ которого описано
 (далее - объект))

Раздел 1

Сведения об объекте		
№ п/п	Характеристики объекта	Описание характеристик
1	2	3
1	Местоположение объекта	Воронежская область, Каширский муниципальный район, Данковское сельское поселение, посёлок Карамышево
2	Площадь объекта \pm величина погрешности определения площади ($P \pm \text{Дельта } P$)	490670 \pm 12258 м ²
3	Иные характеристики объекта	-

Раздел 2

Сведения о местоположении границ объекта					
1. Система координат: МСК - 36, зона 1					
2. Сведения о характерных точках границ объекта					
Обозначение характерных точек границ	Координаты, м		Метод определения координат характерной точки	Средняя квадратическая погрешность положения характерной точки (Mt), м	Описание обозначения точки на местности (при наличии)
	X	Y			
1	2	3	4	5	6
1	469652.69	1323617.78	Картометрический	5.00	-
2	469695.86	1323735.33	Картометрический	5.00	-
3	469687.76	1323903.20	Картометрический	5.00	-
4	469488.65	1323983.40	Картометрический	5.00	-
5	469384.89	1324001.56	Картометрический	5.00	-
6	469298.68	1324067.00	Картометрический	5.00	-
7	469207.24	1323996.04	Картометрический	5.00	-
8	469073.41	1324166.26	Картометрический	5.00	-
9	468940.87	1324369.36	Картометрический	5.00	-
10	468899.22	1324476.69	Картометрический	5.00	-
11	468879.32	1324505.78	Картометрический	5.00	-
12	468898.94	1324635.12	Картометрический	5.00	-
13	468879.49	1324696.40	Картометрический	5.00	-
14	468834.44	1324743.62	Картометрический	5.00	-
15	468739.02	1324761.02	Картометрический	5.00	-
16	468673.21	1324717.04	Картометрический	5.00	-
17	468599.22	1324634.18	Картометрический	5.00	-
18	468613.24	1324607.72	Картометрический	5.00	-
19	468587.56	1324588.58	Картометрический	5.00	-
20	468608.96	1324545.08	Картометрический	5.00	-
21	468588.33	1324523.32	Картометрический	5.00	-
22	468840.85	1324167.04	Картометрический	5.00	-
23	468992.54	1323916.88	Картометрический	5.00	-
24	469110.02	1323742.17	Картометрический	5.00	-
25	469209.43	1323645.76	Картометрический	5.00	-
26	469323.89	1323618.66	Картометрический	5.00	-
27	469485.22	1323635.74	Картометрический	5.00	-
28	469588.27	1323604.60	Картометрический	5.00	-
1	469652.69	1323617.78	Картометрический	5.00	-
29	468582.40	1324813.66	Картометрический	5.00	-
30	468644.66	1325028.56	Картометрический	5.00	-
31	468631.01	1325030.61	Картометрический	5.00	-
32	468503.95	1325039.08	Картометрический	5.00	-
33	468359.18	1325053.91	Картометрический	5.00	-
34	468323.60	1325045.44	Картометрический	5.00	-

1	2	3	4	5	6
35	468236.30	1324866.42	Картометрический	5.00	-
36	468241.94	1324863.14	Картометрический	5.00	-
37	468237.62	1324847.18	Картометрический	5.00	-
38	468242.49	1324816.34	Картометрический	5.00	-
39	468251.05	1324821.70	Картометрический	5.00	-
40	468465.93	1324817.68	Картометрический	5.00	-
41	468562.32	1324813.66	Картометрический	5.00	-
29	468582.40	1324813.66	Картометрический	5.00	-
3. Сведения о характерных точках части (частей) границы объекта					
Обозначение характерных точек части границы	Координаты, м		Метод определения координат характерной точки	Средняя квадратическая погрешность положения характерной точки (M _t), м	Описание обозначения точки на местности (при наличии)
	X	Y			
1	2	3	4	5	6
Часть №					
-	-	-	-	-	-

Рисунки 4
План границ области



Масштаб 1:5000

- Используемые условные знаки и обозначения:
-  границы территориальной зоны
 -  границы муниципального образования
 -  характерная точка границ территориальной зоны

Заместитель руководителя БУРЮ «Нормативно-справочный центр»
 Подпись:  А.М. Рыжовым Дата: 14 февраля 2020 г.
 Место для оттиска печати (для государственного органа, составляющего или утверждающего муниципальную границу области)



Приложение №3
к правилам землепользования и застройки
Данковского сельского поселения
Каширского муниципального района
Воронежской области

СВЕДЕНИЯ О ГРАНИЦАХ ТЕРРИТОРИАЛЬНЫХ ЗОН,
СОДЕРЖАЩИЕ ГРАФИЧЕСКОЕ ОПИСАНИЕ МЕСТОПОЛОЖЕНИЯ
ГРАНИЦ ТЕРРИТОРИАЛЬНЫХ ЗОН, ПЕРЕЧЕНЬ КООРДИНАТ
ХАРАКТЕРНЫХ ТОЧЕК ГРАНИЦ ТЕРРИТОРИАЛЬНЫХ ЗОН
ПОСЁЛКА РЯБЧЕВО

ОПИСАНИЕ МЕСТОПОЛОЖЕНИЯ ГРАНИЦ

Зона застройки индивидуальными жилыми домами - Ж1

 (наименование объекта, местоположение границ которого описано
 (далее - объект))

Раздел 1

Сведения об объекте		
№ п/п	Характеристики объекта	Описание характеристик
1	2	3
1	Местоположение объекта	Воронежская область, Каширский муниципальный район, Данковское сельское поселение, посёлок Рябчево
2	Площадь объекта \pm величина погрешности определения площади ($P \pm \Delta P$)	1835385 \pm 23708 м ²
3	Иные характеристики объекта	-

Раздел 2

Сведения о местоположении границ объекта					
1. Система координат: МСК - 36, зона 1					
2. Сведения о характерных точках границ объекта					
Обозначение характерных точек границ	Координаты, м		Метод определения координат характерной точки	Средняя квадратическая погрешность положения характерной точки (M _t), м	Описание обозначения точки на местности (при наличии)
	X	Y			
1	2	3	4	5	6
1	474789.65	1318770.45	Картометрический	5.00	-
2	474820.64	1318910.87	Картометрический	5.00	-
3	474848.50	1319015.56	Картометрический	5.00	-
4	474847.75	1319094.87	Картометрический	5.00	-
5	474865.25	1319094.71	Картометрический	5.00	-
6	474876.85	1319105.57	Картометрический	5.00	-
7	474877.61	1319153.84	Картометрический	5.00	-
8	474867.10	1319181.23	Картометрический	5.00	-
9	474850.66	1319199.46	Картометрический	5.00	-
10	474838.07	1319227.54	Картометрический	5.00	-
11	474803.21	1319508.38	Картометрический	5.00	-
12	474798.88	1319548.28	Картометрический	5.00	-
13	474770.35	1319701.48	Картометрический	5.00	-
14	474744.57	1319852.97	Картометрический	5.00	-
15	474690.76	1320058.10	Картометрический	5.00	-
16	474714.44	1320061.41	Картометрический	5.00	-
17	474703.81	1320127.51	Картометрический	5.00	-
18	474675.92	1320125.04	Картометрический	5.00	-
19	474664.53	1320205.53	Картометрический	5.00	-
20	474757.53	1320219.69	Картометрический	5.00	-
21	474760.55	1320309.46	Картометрический	5.00	-
22	474818.94	1320330.56	Картометрический	5.00	-
23	474826.65	1320587.52	Картометрический	5.00	-
24	474863.72	1320662.03	Картометрический	5.00	-
25	474864.41	1320737.75	Картометрический	5.00	-
26	474835.18	1320782.48	Картометрический	5.00	-
27	474827.97	1320870.31	Картометрический	5.00	-
28	474832.47	1320980.39	Картометрический	5.00	-
29	474844.21	1321035.18	Картометрический	5.00	-
30	474776.76	1321128.40	Картометрический	5.00	-
31	474748.84	1321170.43	Картометрический	5.00	-
32	474686.97	1321252.44	Картометрический	5.00	-
33	474643.68	1321318.22	Картометрический	5.00	-
34	474469.26	1321585.22	Картометрический	5.00	-
35	474449.33	1321616.34	Картометрический	5.00	-
36	474412.58	1321678.66	Картометрический	5.00	-

1	2	3	4	5	6
37	474314.38	1321838.90	Картометрический	5.00	-
38	474301.26	1321859.88	Картометрический	5.00	-
39	474288.54	1321877.26	Картометрический	5.00	-
40	474205.28	1322015.20	Картометрический	5.00	-
41	474195.02	1322022.20	Картометрический	5.00	-
42	474169.29	1322027.88	Картометрический	5.00	-
43	474168.77	1322045.21	Картометрический	5.00	-
44	474178.33	1322045.94	Картометрический	5.00	-
45	474181.71	1322048.02	Картометрический	5.00	-
46	474181.21	1322054.97	Картометрический	5.00	-
47	474145.86	1322118.29	Картометрический	5.00	-
48	474134.53	1322144.36	Картометрический	5.00	-
49	474125.60	1322167.89	Картометрический	5.00	-
50	474109.79	1322211.27	Картометрический	5.00	-
51	474096.92	1322256.20	Картометрический	5.00	-
52	474081.95	1322293.70	Картометрический	5.00	-
53	474060.97	1322321.17	Картометрический	5.00	-
54	474003.09	1322399.38	Картометрический	5.00	-
55	473996.88	1322407.27	Картометрический	5.00	-
56	473976.29	1322433.52	Картометрический	5.00	-
57	473943.61	1322466.08	Картометрический	5.00	-
58	473935.35	1322478.47	Картометрический	5.00	-
59	473928.74	1322488.14	Картометрический	5.00	-
60	473790.43	1322388.26	Картометрический	5.00	-
61	473945.76	1322286.87	Картометрический	5.00	-
62	473956.79	1322222.74	Картометрический	5.00	-
63	473928.74	1322138.95	Картометрический	5.00	-
64	473811.52	1321869.47	Картометрический	5.00	-
65	473845.25	1321851.46	Картометрический	5.00	-
66	473892.62	1321846.94	Картометрический	5.00	-
67	473941.59	1321828.84	Картометрический	5.00	-
68	474023.50	1321802.07	Картометрический	5.00	-
69	474097.94	1321794.84	Картометрический	5.00	-
70	474123.06	1321795.08	Картометрический	5.00	-
71	474221.18	1321803.33	Картометрический	5.00	-
72	474279.54	1321788.93	Картометрический	5.00	-
73	474345.47	1321673.73	Картометрический	5.00	-
74	474369.37	1321631.97	Картометрический	5.00	-
75	474361.09	1321469.60	Картометрический	5.00	-
76	474268.04	1321460.49	Картометрический	5.00	-
77	474255.80	1321355.74	Картометрический	5.00	-
78	474279.53	1321201.39	Картометрический	5.00	-
79	474418.01	1320929.28	Картометрический	5.00	-
80	474414.57	1320896.80	Картометрический	5.00	-
81	474407.12	1320879.66	Картометрический	5.00	-
82	474398.41	1320873.85	Картометрический	5.00	-
83	474388.72	1320847.70	Картометрический	5.00	-
84	474341.27	1320851.58	Картометрический	5.00	-

1	2	3	4	5	6
85	474349.99	1320813.81	Картометрический	5.00	-
86	474319.00	1320750.86	Картометрический	5.00	-
87	474292.85	1320696.63	Картометрический	5.00	-
88	474261.86	1320647.24	Картометрический	5.00	-
89	474235.71	1320603.66	Картометрический	5.00	-
90	474229.90	1320560.09	Картометрический	5.00	-
91	474231.84	1320497.14	Картометрический	5.00	-
92	474241.52	1320446.78	Картометрический	5.00	-
93	474261.86	1320376.09	Картометрический	5.00	-
94	474272.51	1320360.59	Картометрический	5.00	-
95	474296.72	1320306.36	Картометрический	5.00	-
96	474276.39	1320299.58	Картометрический	5.00	-
97	474237.65	1320346.06	Картометрический	5.00	-
98	474172.77	1320340.25	Картометрический	5.00	-
99	474150.49	1320318.95	Картометрический	5.00	-
100	474186.32	1320235.67	Картометрический	5.00	-
101	474260.89	1320082.66	Картометрический	5.00	-
102	474311.25	1319949.01	Картометрический	5.00	-
103	474322.87	1319892.85	Картометрический	5.00	-
104	474315.12	1319843.46	Картометрический	5.00	-
105	474335.46	1319794.07	Картометрический	5.00	-
106	474362.58	1319778.57	Картометрический	5.00	-
107	474475.88	1319780.51	Картометрический	5.00	-
108	474583.37	1319677.86	Картометрический	5.00	-
109	474584.34	1319644.45	Картометрический	5.00	-
110	474574.17	1319603.77	Картометрический	5.00	-
111	474567.88	1319568.43	Картометрический	5.00	-
112	474569.33	1319517.58	Картометрический	5.00	-
113	474583.86	1319479.33	Картометрический	5.00	-
114	474587.25	1319468.68	Картометрический	5.00	-
115	474648.26	1319445.44	Картометрический	5.00	-
116	474700.55	1319386.36	Картометрический	5.00	-
117	474714.11	1319329.23	Картометрический	5.00	-
118	474723.80	1319275.00	Картометрический	5.00	-
119	474743.16	1319246.91	Картометрический	5.00	-
120	474748.01	1319211.08	Картометрический	5.00	-
121	474732.51	1319156.85	Картометрический	5.00	-
122	474674.41	1319113.27	Картометрический	5.00	-
123	474657.94	1319090.03	Картометрический	5.00	-
124	474670.53	1319069.69	Картометрический	5.00	-
125	474683.12	1319007.71	Картометрический	5.00	-
126	474625.02	1318953.48	Картометрический	5.00	-
127	474561.10	1318925.40	Картометрический	5.00	-
128	474529.14	1318891.50	Картометрический	5.00	-
129	474450.70	1318733.65	Картометрический	5.00	-
130	474432.30	1318679.42	Картометрический	5.00	-
131	474419.60	1318624.51	Картометрический	5.00	-
132	474710.90	1318734.00	Картометрический	5.00	-

1	2	3	4	5	6
1	474789.65	1318770.45	Картометрический	5.00	-
133	476016.94	1321622.16	Картометрический	5.00	-
134	476031.14	1321652.68	Картометрический	5.00	-
135	476039.83	1321686.80	Картометрический	5.00	-
136	476045.55	1321701.21	Картометрический	5.00	-
137	476058.06	1321764.16	Картометрический	5.00	-
138	476067.17	1321794.04	Картометрический	5.00	-
139	476070.98	1321826.90	Картометрический	5.00	-
140	476091.75	1321889.42	Картометрический	5.00	-
141	476114.43	1321960.42	Картометрический	5.00	-
142	476141.77	1322034.17	Картометрический	5.00	-
143	476172.29	1322173.84	Картометрический	5.00	-
144	476187.06	1322205.22	Картометрический	5.00	-
145	476185.98	1322228.09	Картометрический	5.00	-
146	476079.06	1322388.38	Картометрический	5.00	-
147	475969.98	1322443.29	Картометрический	5.00	-
148	475922.45	1322402.76	Картометрический	5.00	-
149	475848.95	1322244.56	Картометрический	5.00	-
150	475811.99	1322128.62	Картометрический	5.00	-
151	475814.32	1322089.65	Картометрический	5.00	-
152	475838.73	1322074.34	Картометрический	5.00	-
153	475824.12	1322027.79	Картометрический	5.00	-
154	475839.28	1322019.28	Картометрический	5.00	-
155	475749.48	1321817.08	Картометрический	5.00	-
156	475698.15	1321853.64	Картометрический	5.00	-
157	475622.97	1321853.84	Картометрический	5.00	-
158	475623.54	1321803.86	Картометрический	5.00	-
159	475594.49	1321742.96	Картометрический	5.00	-
160	475587.73	1321742.97	Картометрический	5.00	-
161	475535.36	1321743.10	Картометрический	5.00	-
162	475545.89	1321660.06	Картометрический	5.00	-
163	475566.90	1321636.32	Картометрический	5.00	-
164	475595.43	1321604.04	Картометрический	5.00	-
165	475594.42	1321573.54	Картометрический	5.00	-
166	475613.75	1321554.87	Картометрический	5.00	-
167	475689.69	1321539.42	Картометрический	5.00	-
168	475815.56	1321538.25	Картометрический	5.00	-
169	475878.21	1321564.34	Картометрический	5.00	-
170	475920.08	1321574.05	Картометрический	5.00	-
171	475957.38	1321585.28	Картометрический	5.00	-
172	475924.41	1321575.36	Картометрический	5.00	-
173	475988.96	1321599.27	Картометрический	5.00	-
133	476016.94	1321622.16	Картометрический	5.00	-
174	475143.95	1321754.74	Картометрический	5.00	-
175	475167.49	1321826.24	Картометрический	5.00	-
176	475100.98	1321867.90	Картометрический	5.00	-

1	2	3	4	5	6
177	474984.93	1322003.88	Картометрический	5.00	-
178	474963.93	1322007.14	Картометрический	5.00	-
179	474931.42	1322002.83	Картометрический	5.00	-
180	474888.08	1321994.72	Картометрический	5.00	-
181	474843.94	1321980.92	Картометрический	5.00	-
182	474741.43	1321935.44	Картометрический	5.00	-
183	474628.81	1321883.01	Картометрический	5.00	-
184	474570.26	1321859.96	Картометрический	5.00	-
185	474554.26	1321853.77	Картометрический	5.00	-
186	474521.24	1321841.64	Картометрический	5.00	-
187	474412.29	1322037.46	Картометрический	5.00	-
188	474306.10	1322205.70	Картометрический	5.00	-
189	474278.52	1322276.06	Картометрический	5.00	-
190	474264.88	1322297.84	Картометрический	5.00	-
191	474243.36	1322331.04	Картометрический	5.00	-
192	474230.76	1322318.24	Картометрический	5.00	-
193	474198.58	1322303.08	Картометрический	5.00	-
194	474166.49	1322305.70	Картометрический	5.00	-
195	474127.82	1322339.68	Картометрический	5.00	-
196	474127.94	1322361.70	Картометрический	5.00	-
197	474133.16	1322390.49	Картометрический	5.00	-
198	474178.16	1322432.72	Картометрический	5.00	-
199	474176.54	1322445.44	Картометрический	5.00	-
200	474104.41	1322555.04	Картометрический	5.00	-
201	474045.22	1322593.56	Картометрический	5.00	-
202	474000.83	1322582.03	Картометрический	5.00	-
203	473965.66	1322513.41	Картометрический	5.00	-
204	473948.04	1322501.48	Картометрический	5.00	-
205	473955.92	1322489.99	Картометрический	5.00	-
206	473982.87	1322451.95	Картометрический	5.00	-
207	474015.02	1322409.34	Картометрический	5.00	-
208	474037.66	1322379.06	Картометрический	5.00	-
209	474073.47	1322330.66	Картометрический	5.00	-
210	474092.97	1322299.99	Картометрический	5.00	-
211	474106.70	1322263.73	Картометрический	5.00	-
212	474120.88	1322215.89	Картометрический	5.00	-
213	474128.27	1322195.19	Картометрический	5.00	-
214	474158.68	1322125.68	Картометрический	5.00	-
215	474217.99	1322023.77	Картометрический	5.00	-
216	474300.89	1321884.98	Картометрический	5.00	-
217	474326.31	1321845.64	Картометрический	5.00	-
218	474459.70	1321624.94	Картометрический	5.00	-
219	474462.72	1321622.44	Картометрический	5.00	-
220	474466.36	1321622.96	Картометрический	5.00	-
221	474470.29	1321624.71	Картометрический	5.00	-
222	474475.61	1321617.89	Картометрический	5.00	-
223	474471.85	1321614.24	Картометрический	5.00	-
224	474471.17	1321609.93	Картометрический	5.00	-

1	2	3	4	5	6
225	474472.71	1321606.35	Картометрический	5.00	-
226	474480.77	1321593.04	Картометрический	5.00	-
227	474496.45	1321569.71	Картометрический	5.00	-
228	474508.14	1321575.06	Картометрический	5.00	-
229	474720.11	1321672.00	Картометрический	5.00	-
230	474915.94	1321736.37	Картометрический	5.00	-
231	474994.09	1321747.40	Картометрический	5.00	-
174	475143.95	1321754.74	Картометрический	5.00	-
3. Сведения о характерных точках части (частей) границы объекта					
Обозначение характерных точек части границы	Координаты, м		Метод определения координат характерной точки	Средняя квадратическая погрешность положения характерной точки (Mt), м	Описание обозначения точки на местности (при наличии)
	X	Y			
1	2	3	4	5	6
Часть №					
-	-	-	-	-	-

Рисунок 4
План границей объектов

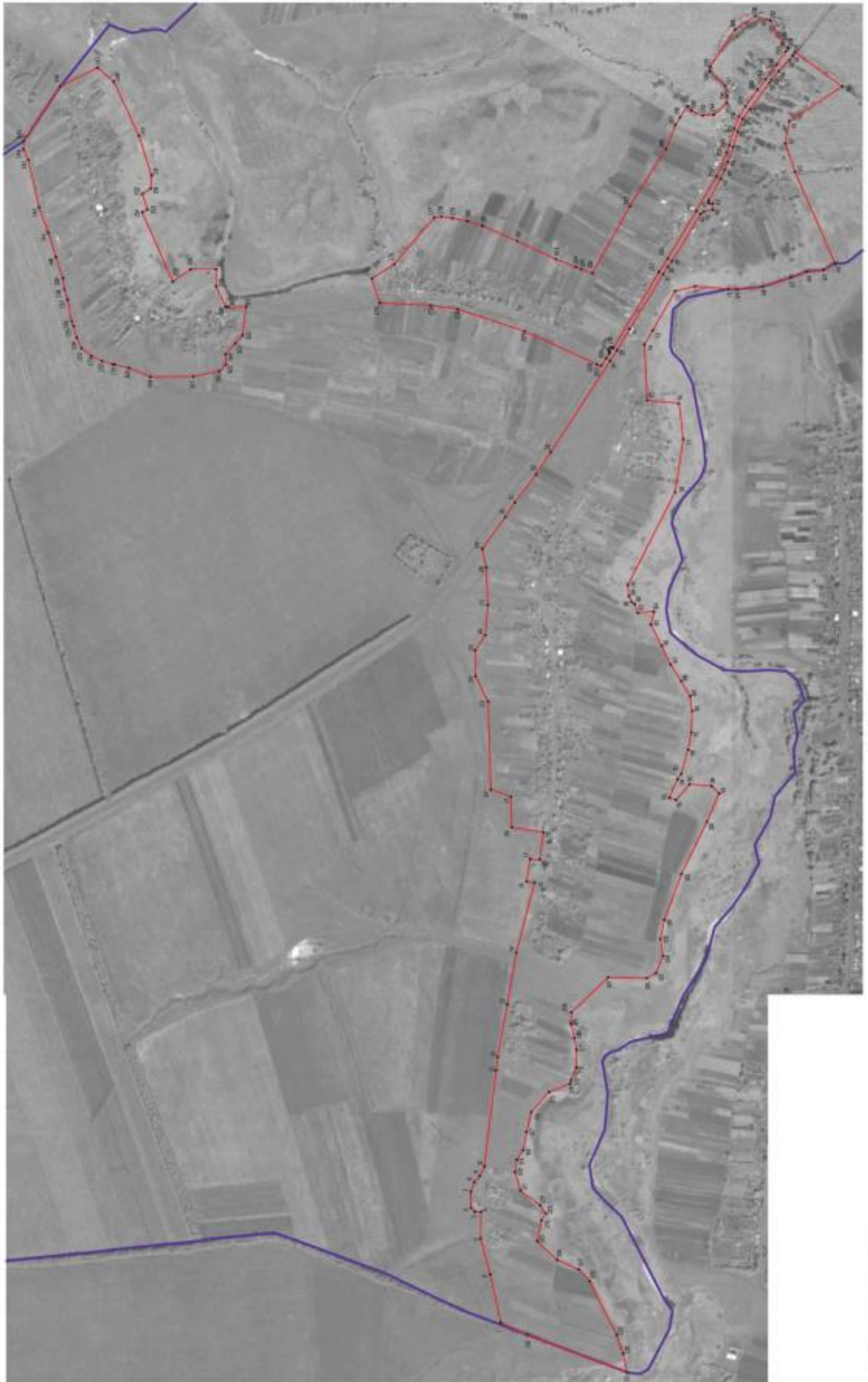

ОПИСАНИЕ МЕСТОПОЛОЖЕНИЯ ГРАНИЦ

Зона улиц, дорог, инженерной и транспортной инфраструктуры – ИТ1

 (наименование объекта, местоположение границ которого описано
 (далее - объект))

Раздел 1

Сведения об объекте		
№ п/п	Характеристики объекта	Описание характеристик
1	2	3
1	Местоположение объекта	Воронежская область, Каширский муниципальный район, Данковское сельское поселение, посёлок Рябчево
2	Площадь объекта \pm величина погрешности определения площади ($P \pm \text{Дельта } P$)	31203 \pm 3091 м ²
3	Иные характеристики объекта	-

Раздел 2

Сведения о местоположении границ объекта					
1. Система координат: МСК - 36, зона 1					
2. Сведения о характерных точках границ объекта					
Обозначение характерных точек границ	Координаты, м		Метод определения координат характерной точки	Средняя квадратическая погрешность положения характерной точки (Mt), м	Описание обозначения точки на местности (при наличии)
	X	Y			
1	2	3	4	5	6
1	475021.90	1320836.46	Картометрический	5.00	-
2	474958.85	1320893.38	Картометрический	5.00	-
3	474812.78	1321111.48	Картометрический	5.00	-
4	474792.16	1321140.42	Картометрический	5.00	-
5	474760.01	1321179.70	Картометрический	5.00	-
6	474703.90	1321263.07	Картометрический	5.00	-
7	474695.30	1321275.37	Картометрический	5.00	-
8	474691.87	1321284.53	Картометрический	5.00	-
9	474695.76	1321290.21	Картометрический	5.00	-
10	474704.69	1321299.42	Картометрический	5.00	-
11	474698.89	1321308.60	Картометрический	5.00	-
12	474686.15	1321304.50	Картометрический	5.00	-
13	474679.61	1321303.81	Картометрический	5.00	-
14	474674.88	1321306.77	Картометрический	5.00	-
15	474657.06	1321330.68	Картометрический	5.00	-
16	474496.45	1321569.71	Картометрический	5.00	-
17	474480.77	1321593.04	Картометрический	5.00	-
18	474472.71	1321606.35	Картометрический	5.00	-
19	474471.17	1321609.93	Картометрический	5.00	-
20	474471.85	1321614.24	Картометрический	5.00	-
21	474475.61	1321617.89	Картометрический	5.00	-
22	474470.29	1321624.71	Картометрический	5.00	-
23	474466.36	1321622.96	Картометрический	5.00	-
24	474462.72	1321622.44	Картометрический	5.00	-
25	474459.70	1321624.94	Картометрический	5.00	-
26	474326.31	1321845.64	Картометрический	5.00	-
27	474300.89	1321884.98	Картометрический	5.00	-
28	474217.99	1322023.77	Картометрический	5.00	-
29	474158.68	1322125.68	Картометрический	5.00	-
30	474128.27	1322195.19	Картометрический	5.00	-
31	474120.88	1322215.89	Картометрический	5.00	-
32	474106.70	1322263.73	Картометрический	5.00	-
33	474092.97	1322299.99	Картометрический	5.00	-
34	474073.47	1322330.66	Картометрический	5.00	-
35	474037.66	1322379.06	Картометрический	5.00	-
36	474015.02	1322409.34	Картометрический	5.00	-

1	2	3	4	5	6
37	473982.87	1322451.95	Картометрический	5.00	-
38	473955.92	1322489.99	Картометрический	5.00	-
39	473948.04	1322501.48	Картометрический	5.00	-
40	473935.24	1322492.85	Картометрический	5.00	-
41	473928.74	1322488.14	Картометрический	5.00	-
42	473935.35	1322478.47	Картометрический	5.00	-
43	473943.61	1322466.08	Картометрический	5.00	-
44	473976.29	1322433.52	Картометрический	5.00	-
45	473996.88	1322407.27	Картометрический	5.00	-
46	474003.09	1322399.38	Картометрический	5.00	-
47	474060.97	1322321.17	Картометрический	5.00	-
48	474081.95	1322293.70	Картометрический	5.00	-
49	474096.92	1322256.20	Картометрический	5.00	-
50	474109.79	1322211.27	Картометрический	5.00	-
51	474125.60	1322167.89	Картометрический	5.00	-
52	474134.53	1322144.36	Картометрический	5.00	-
53	474145.86	1322118.29	Картометрический	5.00	-
54	474181.21	1322054.97	Картометрический	5.00	-
55	474181.71	1322048.02	Картометрический	5.00	-
56	474178.33	1322045.94	Картометрический	5.00	-
57	474168.77	1322045.21	Картометрический	5.00	-
58	474169.29	1322027.88	Картометрический	5.00	-
59	474195.02	1322022.20	Картометрический	5.00	-
60	474205.28	1322015.20	Картометрический	5.00	-
61	474288.54	1321877.26	Картометрический	5.00	-
62	474301.26	1321859.88	Картометрический	5.00	-
63	474314.38	1321838.90	Картометрический	5.00	-
64	474412.58	1321678.66	Картометрический	5.00	-
65	474449.33	1321616.34	Картометрический	5.00	-
66	474469.26	1321585.22	Картометрический	5.00	-
67	474643.68	1321318.22	Картометрический	5.00	-
68	474686.97	1321252.44	Картометрический	5.00	-
69	474748.84	1321170.43	Картометрический	5.00	-
70	474776.76	1321128.40	Картометрический	5.00	-
71	474913.35	1320939.69	Картометрический	5.00	-
72	474926.87	1320921.54	Картометрический	5.00	-
73	474950.87	1320889.92	Картометрический	5.00	-
74	474997.25	1320838.06	Картометрический	5.00	-
75	475007.83	1320826.26	Картометрический	5.00	-
1	475021.90	1320836.46	Картометрический	5.00	-

3. Сведения о характерных точках части (частей) границы объекта

Обозначение характерных точек части границы	Координаты, м		Метод определения координат характерной точки	Средняя квадратическая погрешность положения характерной точки (M _t), м	Описание обозначения точки на местности (при наличии)
	X	Y			
1	2	3	4	5	6
Часть №					
-	-	-	-	-	-

Раздел 4
План границ объекта

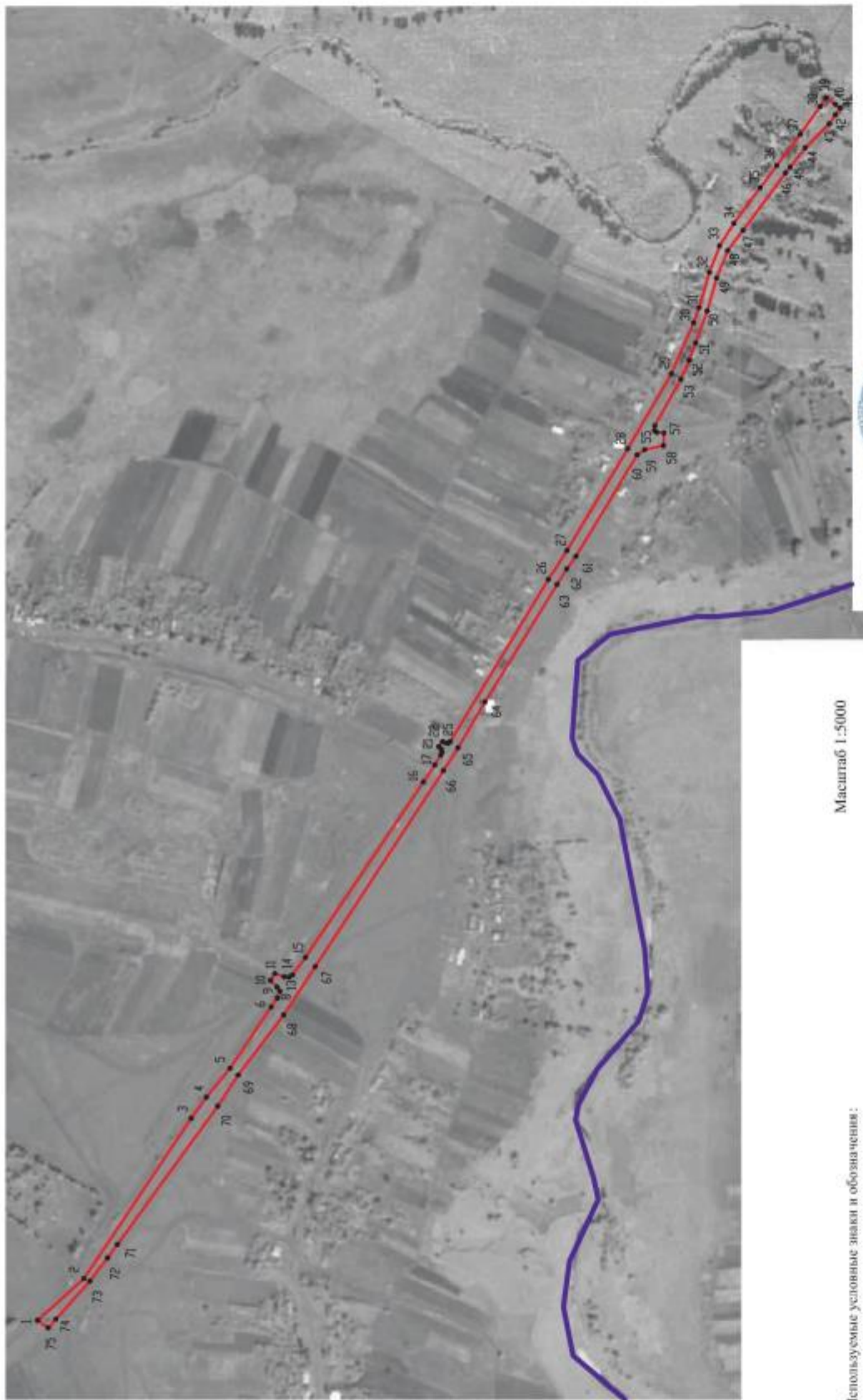

Масштаб 1:5000

Используемые условные знаки и обозначения:

- | | |
|---|---|
|  | границы территориальной зоны |
|  | границы муниципального образования |
|  | характерная точка границ территориальной зоны |

Заместитель руководителя БУВО «Нормативно-проектный центр»

Подпись: 

А.В. Ромашов Дата « 14 » февраля 2020 г.

Место для оттиска печати (без подписи) лица, составившего описание местоположения границ объекта



ОПИСАНИЕ МЕСТОПОЛОЖЕНИЯ ГРАНИЦ

Зона сельскохозяйственного использования в границах населенных пунктов – СХ1

(наименование объекта, местоположение границ которого описано
(далее - объект)

Раздел 1

Сведения об объекте		
№ п/п	Характеристики объекта	Описание характеристик
1	2	3
1	Местоположение объекта	Воронежская область, Каширский муниципальный район, Данковское сельское поселение, посёлок Рябчево
2	Площадь объекта \pm величина погрешности определения площади ($P \pm \Delta P$)	198259 \pm 7792 м ²
3	Иные характеристики объекта	-

Раздел 2

Сведения о местоположении границ объекта					
1. Система координат: МСК - 36, зона 1					
2. Сведения о характерных точках границ объекта					
Обозначение характерных точек границ	Координаты, м		Метод определения координат характерной точки	Средняя квадратическая погрешность положения характерной точки (Mt), м	Описание обозначения точки на местности (при наличии)
	X	Y			
1	2	3	4	5	6
1	475007.83	1320826.26	Картометрический	5.00	-
2	474997.25	1320838.06	Картометрический	5.00	-
3	474971.89	1320819.79	Картометрический	5.00	-
4	474932.86	1320804.00	Картометрический	5.00	-
5	474885.99	1320907.81	Картометрический	5.00	-
6	474926.87	1320921.54	Картометрический	5.00	-
7	474913.35	1320939.69	Картометрический	5.00	-
8	474844.21	1321035.18	Картометрический	5.00	-
9	474832.47	1320980.39	Картометрический	5.00	-
10	474827.97	1320870.31	Картометрический	5.00	-
11	474835.18	1320782.48	Картометрический	5.00	-
12	474864.41	1320737.75	Картометрический	5.00	-
13	474863.72	1320662.03	Картометрический	5.00	-
14	474826.65	1320587.52	Картометрический	5.00	-
15	474939.69	1320731.64	Картометрический	5.00	-
16	474962.53	1320793.42	Картометрический	5.00	-
1	475007.83	1320826.26	Картометрический	5.00	-
17	475545.89	1321660.06	Картометрический	5.00	-
18	475535.36	1321743.10	Картометрический	5.00	-
19	475354.80	1321784.24	Картометрический	5.00	-
20	475167.49	1321826.24	Картометрический	5.00	-
21	475143.95	1321754.74	Картометрический	5.00	-
22	475158.17	1321666.17	Картометрический	5.00	-
23	475145.06	1321630.57	Картометрический	5.00	-
24	475148.93	1321556.59	Картометрический	5.00	-
25	475274.82	1321583.70	Картометрический	5.00	-
26	475396.85	1321701.85	Картометрический	5.00	-
27	475450.63	1321697.60	Картометрический	5.00	-
17	475545.89	1321660.06	Картометрический	5.00	-
28	473811.52	1321869.47	Картометрический	5.00	-
29	473928.74	1322138.95	Картометрический	5.00	-
30	473956.79	1322222.74	Картометрический	5.00	-
31	473945.76	1322286.87	Картометрический	5.00	-
32	473790.43	1322388.26	Картометрический	5.00	-

1	2	3	4	5	6
33	473727.69	1322318.40	Картометрический	5.00	-
34	473718.09	1322273.04	Картометрический	5.00	-
35	473718.79	1322193.90	Картометрический	5.00	-
36	473665.67	1322151.38	Картометрический	5.00	-
37	473612.90	1322146.12	Картометрический	5.00	-
38	473567.15	1322139.63	Картометрический	5.00	-
39	473553.46	1322119.36	Картометрический	5.00	-
40	473557.41	1322080.36	Картометрический	5.00	-
41	473635.56	1321983.00	Картометрический	5.00	-
42	473673.38	1321946.45	Картометрический	5.00	-
43	473710.21	1321920.52	Картометрический	5.00	-
44	473736.12	1321904.09	Картометрический	5.00	-
45	473774.52	1321874.49	Картометрический	5.00	-
46	473782.76	1321871.34	Картометрический	5.00	-
28	473811.52	1321869.47	Картометрический	5.00	-
3. Сведения о характерных точках части (частей) границы объекта					
Обозначение характерных точек части границы	Координаты, м		Метод определения координат характерной точки	Средняя квадратическая погрешность положения характерной точки (M _t), м	Описание обозначения точки на местности (при наличии)
	X	Y			
1	2	3	4	5	6
Часть №					
-	-	-	-	-	-



Масштаб 1:5000

Используемые условные знаки в обозначениях:

- границы территориальной зоны
- границы функционального назначения
- характеристика точки границ территориальной зоны

Заместитель руководителя БУВН «Образовательно-проектный центр»

Подпись:  А.В. Романов. Дата: 14 октября 2020 г.

Место для отжима печати (при наличии листа, составленного по заказу многокомпонентных границ объекта)



ОПИСАНИЕ МЕСТОПОЛОЖЕНИЯ ГРАНИЦ

Зона ритуальных объектов - СН1

(наименование объекта, местоположение границ которого описано
(далее - объект)

Раздел 1

Сведения об объекте		
№ п/п	Характеристики объекта	Описание характеристик
1	2	3
1	Местоположение объекта	Воронежская область, Каширский муниципальный район, Данковское сельское поселение, посёлок Рябчево
2	Площадь объекта \pm величина погрешности определения площади ($P \pm \Delta P$)	25931 \pm 2818 м ²
3	Иные характеристики объекта	-

Раздел 2

Сведения о местоположении границ объекта					
1. Система координат: МСК - 36, зона 1					
2. Сведения о характерных точках границ объекта					
Обозначение характерных точек границ	Координаты, м		Метод определения координат характерной точки	Средняя квадратическая погрешность положения характерной точки (Mt), м	Описание обозначения точки на местности (при наличии)
	X	Y			
1	2	3	4	5	6
1	474997.25	1320838.06	Картометрический	5.00	-
2	474950.87	1320889.92	Картометрический	5.00	-
3	474926.87	1320921.54	Картометрический	5.00	-
4	474885.99	1320907.81	Картометрический	5.00	-
5	474932.86	1320804.00	Картометрический	5.00	-
6	474971.89	1320819.79	Картометрический	5.00	-
1	474997.25	1320838.06	Картометрический	5.00	-
7	475104.32	1320998.84	Картометрический	5.00	-
8	475103.48	1321003.50	Картометрический	5.00	-
9	475094.36	1321020.03	Картометрический	5.00	-
10	475084.40	1321035.50	Картометрический	5.00	-
11	475076.35	1321046.95	Картометрический	5.00	-
12	475067.87	1321060.72	Картометрический	5.00	-
13	475058.27	1321078.28	Картометрический	5.00	-
14	475048.89	1321077.86	Картометрический	5.00	-
15	475021.92	1321064.15	Картометрический	5.00	-
16	474988.38	1321044.63	Картометрический	5.00	-
17	474947.22	1321018.74	Картометрический	5.00	-
18	474920.16	1320999.72	Картометрический	5.00	-
19	474909.80	1320994.88	Картометрический	5.00	-
20	474900.54	1320988.28	Картометрический	5.00	-
21	474927.42	1320950.54	Картометрический	5.00	-
22	474931.47	1320945.80	Картометрический	5.00	-
23	474932.84	1320944.64	Картометрический	5.00	-
24	474934.91	1320944.92	Картометрический	5.00	-
25	474940.18	1320947.86	Картометрический	5.00	-
26	474946.13	1320939.70	Картометрический	5.00	-
27	474942.11	1320935.18	Картометрический	5.00	-
28	474940.92	1320933.36	Картометрический	5.00	-
29	474940.93	1320931.10	Картометрический	5.00	-
30	474962.89	1320901.42	Картометрический	5.00	-
31	474973.90	1320889.38	Картометрический	5.00	-
32	474976.55	1320891.87	Картометрический	5.00	-
33	474990.51	1320904.95	Картометрический	5.00	-
34	475017.64	1320927.41	Картометрический	5.00	-

1	2	3	4	5	6
35	475043.28	1320947.76	Картометрический	5.00	-
36	475075.08	1320972.35	Картометрический	5.00	-
37	475097.75	1320991.42	Картометрический	5.00	-
7	475104.32	1320998.84	Картометрический	5.00	-
3. Сведения о характерных точках части (частей) границы объекта					
Обозначение характерных точек части границы	Координаты, м		Метод определения координат характерной точки	Средняя квадратическая погрешность положения характерной точки (M _t), м	Описание обозначения точки на местности (при наличии)
	X	Y			
1	2	3	4	5	6
Часть №					
-	-	-	-	-	-

Раздел 4

План границ объекта



Масштаб 1:5000

Используемые условные знаки и обозначения :

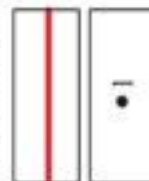

Заместитель руководителя БУВО «Нормативно-проектный центр»

Подпись: 

Дата « 14 » февраля 2020 г.

Место для оттиска печати (при наличии) лица, составившего описание местоположения границ объекта



Приложение №4
к правилам землепользования и застройки
Данковского сельского поселения
Каширского муниципального района
Воронежской области

**СВЕДЕНИЯ О ГРАНИЦАХ ТЕРРИТОРИАЛЬНЫХ ЗОН,
СОДЕРЖАЩИЕ ГРАФИЧЕСКОЕ ОПИСАНИЕ МЕСТОПОЛОЖЕНИЯ
ГРАНИЦ ТЕРРИТОРИАЛЬНЫХ ЗОН, ПЕРЕЧЕНЬ КООРДИНАТ
ХАРАКТЕРНЫХ ТОЧЕК ГРАНИЦ ТЕРРИТОРИАЛЬНЫХ ЗОН,
РАСПОЛОЖЕННЫХ ЗА ГРАНИЦАМИ НАСЕЛЕННЫХ ПУНКТОВ НА
ТЕРРИТОРИИ ДАНКОВСКОГО СЕЛЬСКОГО ПОСЕЛЕНИЯ**

ОПИСАНИЕ МЕСТОПОЛОЖЕНИЯ ГРАНИЦ

Зона улиц, дорог, инженерной и транспортной инфраструктуры - ИТ1

(наименование объекта, местоположение границ которого описано
(далее - объект)

Раздел 1

Сведения об объекте		
№ п/п	Характеристики объекта	Описание характеристик
1	2	3
1	Местоположение объекта	Воронежская область, Каширский муниципальный район, Данковское сельское поселение
2	Площадь объекта \pm величина погрешности определения площади ($P \pm \Delta P$)	884350+/-16457 м ²
3	Иные характеристики объекта	-

Раздел 2

Сведения о местоположении границ объекта					
1. Система координат: МСК - 36, зона 1					
2. Сведения о характерных точках границ объекта					
Обозначение характерных точек границ	Координаты, м		Метод определения координат характерной точки	Средняя квадратическая погрешность положения характерной точки (M _t), м	Описание обозначения точки на местности (при наличии)
	X	Y			
1	2	3	4	5	6
1	476317.31	1318941.29	Картометрический	5.00	-
2	476318.11	1318945.34	Картометрический	5.00	-
3	476314.89	1318946.61	Картометрический	5.00	-
4	476314.38	1318948.09	Картометрический	5.00	-
5	476314.71	1318950.66	Картометрический	5.00	-
6	476318.88	1318967.80	Картометрический	5.00	-
7	476355.67	1319073.95	Картометрический	5.00	-
8	476455.38	1319361.58	Картометрический	5.00	-
9	476536.14	1319593.25	Картометрический	5.00	-
10	476616.63	1319820.39	Картометрический	5.00	-
11	476634.81	1319871.84	Картометрический	5.00	-
12	476640.64	1319888.56	Картометрический	5.00	-
13	476644.88	1319898.63	Картометрический	5.00	-
14	476646.48	1319901.39	Картометрический	5.00	-
15	476647.79	1319902.62	Картометрический	5.00	-
16	476650.42	1319903.42	Картометрический	5.00	-
17	476653.40	1319903.47	Картометрический	5.00	-
18	476656.06	1319911.97	Картометрический	5.00	-
19	476653.59	1319913.49	Картометрический	5.00	-
20	476652.35	1319915.17	Картометрический	5.00	-
21	476651.64	1319917.36	Картометрический	5.00	-
22	476652.02	1319919.80	Картометрический	5.00	-
23	476652.75	1319922.42	Картометрический	5.00	-
24	476667.67	1319964.18	Картометрический	5.00	-
25	476721.19	1320114.02	Картометрический	5.00	-
26	476778.71	1320275.08	Картометрический	5.00	-
27	476887.58	1320581.32	Картометрический	5.00	-
28	476952.61	1320764.45	Картометрический	5.00	-
29	477010.51	1320921.25	Картометрический	5.00	-
30	477089.76	1321151.39	Картометрический	5.00	-
31	477152.76	1321324.91	Картометрический	5.00	-
32	477195.05	1321442.78	Картометрический	5.00	-
33	477225.66	1321524.99	Картометрический	5.00	-
34	477221.37	1321527.98	Картометрический	5.00	-
35	477206.63	1321538.89	Картометрический	5.00	-
36	477206.63	1321538.88	Картометрический	5.00	-

1	2	3	4	5	6
37	477171.82	1321445.11	Картометрический	5.00	-
38	477130.42	1321333.57	Картометрический	5.00	-
39	477068.36	1321158.53	Картометрический	5.00	-
40	476985.08	1320923.83	Картометрический	5.00	-
41	476931.26	1320772.59	Картометрический	5.00	-
42	476864.83	1320586.07	Картометрический	5.00	-
43	476757.31	1320283.69	Картометрический	5.00	-
44	476700.06	1320122.42	Картометрический	5.00	-
45	476644.93	1319971.27	Картометрический	5.00	-
46	476630.37	1319926.12	Картометрический	5.00	-
47	476629.61	1319923.85	Картометрический	5.00	-
48	476628.01	1319921.32	Картометрический	5.00	-
49	476625.71	1319920.39	Картометрический	5.00	-
50	476622.33	1319920.22	Картометрический	5.00	-
51	476611.62	1319924.72	Картометрический	5.00	-
52	476532.34	1319962.53	Картометрический	5.00	-
53	476318.28	1320078.59	Картометрический	5.00	-
54	476254.55	1320111.88	Картометрический	5.00	-
55	476160.53	1320161.11	Картометрический	5.00	-
56	476085.48	1320199.16	Картометрический	5.00	-
57	476010.92	1320239.77	Картометрический	5.00	-
58	475647.01	1320427.50	Картометрический	5.00	-
59	475561.53	1320476.34	Картометрический	5.00	-
60	475429.43	1320556.18	Картометрический	5.00	-
61	475134.88	1320747.54	Картометрический	5.00	-
62	475075.48	1320790.05	Картометрический	5.00	-
63	475027.33	1320830.94	Картометрический	5.00	-
64	474962.89	1320901.42	Картометрический	5.00	-
65	474940.93	1320931.10	Картометрический	5.00	-
66	474940.92	1320933.36	Картометрический	5.00	-
67	474942.11	1320935.18	Картометрический	5.00	-
68	474946.13	1320939.70	Картометрический	5.00	-
69	474940.18	1320947.86	Картометрический	5.00	-
70	474934.91	1320944.92	Картометрический	5.00	-
71	474932.84	1320944.64	Картометрический	5.00	-
72	474931.47	1320945.80	Картометрический	5.00	-
73	474927.42	1320950.54	Картометрический	5.00	-
74	474812.78	1321111.48	Картометрический	5.00	-
75	474958.85	1320893.38	Картометрический	5.00	-
76	475021.90	1320836.46	Картометрический	5.00	-
77	475007.83	1320826.26	Картометрический	5.00	-
78	475015.70	1320817.48	Картометрический	5.00	-
79	475063.38	1320776.91	Картометрический	5.00	-
80	475126.75	1320731.58	Картометрический	5.00	-
81	475422.60	1320542.36	Картометрический	5.00	-
82	475557.29	1320458.75	Картометрический	5.00	-
83	475635.55	1320410.67	Картометрический	5.00	-
84	476002.29	1320219.72	Картометрический	5.00	-

1	2	3	4	5	6
85	476078.08	1320178.73	Картометрический	5.00	-
86	476081.78	1320176.93	Картометрический	5.00	-
87	476153.22	1320141.03	Картометрический	5.00	-
88	476246.70	1320092.67	Картометрический	5.00	-
89	476306.55	1320062.91	Картометрический	5.00	-
90	476361.72	1320033.33	Картометрический	5.00	-
91	476374.11	1320026.71	Картометрический	5.00	-
92	476380.46	1320023.45	Картометрический	5.00	-
93	476398.37	1320013.64	Картометрический	5.00	-
94	476416.39	1320004.05	Картометрический	5.00	-
95	476525.49	1319945.58	Картометрический	5.00	-
96	476595.72	1319916.48	Картометрический	5.00	-
97	476606.65	1319911.98	Картометрический	5.00	-
98	476618.39	1319907.95	Картометрический	5.00	-
99	476620.88	1319905.44	Картометрический	5.00	-
100	476621.44	1319902.77	Картометрический	5.00	-
101	476620.88	1319899.97	Картометрический	5.00	-
102	476619.73	1319895.77	Картометрический	5.00	-
103	476614.34	1319880.54	Картометрический	5.00	-
104	476590.67	1319820.10	Картометрический	5.00	-
105	476513.59	1319603.43	Картометрический	5.00	-
106	476432.56	1319369.90	Картометрический	5.00	-
107	476333.73	1319079.01	Картометрический	5.00	-
108	476298.22	1318972.12	Картометрический	5.00	-
109	476293.34	1318953.99	Картометрический	5.00	-
110	476292.42	1318950.94	Картометрический	5.00	-
111	476291.68	1318948.86	Картометрический	5.00	-
112	476290.00	1318948.30	Картометрический	5.00	-
113	476288.14	1318947.95	Картометрический	5.00	-
114	476287.61	1318945.04	Картометрический	5.00	-
115	476287.60	1318945.00	Картометрический	5.00	-
116	476305.30	1318943.18	Картометрический	5.00	-
1	476317.31	1318941.29	Картометрический	5.00	-
117	473925.44	1322525.96	Картометрический	5.00	-
118	473923.67	1322534.83	Картометрический	5.00	-
119	473854.32	1322614.08	Картометрический	5.00	-
120	473805.49	1322681.77	Картометрический	5.00	-
121	473779.17	1322719.61	Картометрический	5.00	-
122	473755.04	1322719.23	Картометрический	5.00	-
123	473786.01	1322672.53	Картометрический	5.00	-
124	473837.02	1322600.17	Картометрический	5.00	-
125	473899.50	1322517.15	Картометрический	5.00	-
126	473907.46	1322513.77	Картометрический	5.00	-
127	473918.43	1322517.12	Картометрический	5.00	-
117	473925.44	1322525.96	Картометрический	5.00	-
128	479771.90	1327477.09	Картометрический	5.00	-

1	2	3	4	5	6
129	479770.48	1327500.41	Картометрический	5.00	-
130	479771.67	1327504.85	Картометрический	5.00	-
131	479771.67	1327504.86	Картометрический	5.00	-
132	479781.82	1327542.78	Картометрический	5.00	-
133	479594.77	1327619.66	Картометрический	5.00	-
134	479433.46	1327683.74	Картометрический	5.00	-
135	479373.33	1327706.07	Картометрический	5.00	-
136	479234.36	1327740.83	Картометрический	5.00	-
137	478849.31	1327815.19	Картометрический	5.00	-
138	478811.15	1327822.72	Картометрический	5.00	-
139	478366.51	1327921.87	Картометрический	5.00	-
140	478305.56	1327945.94	Картометрический	5.00	-
141	477929.76	1328111.61	Картометрический	5.00	-
142	477871.33	1328131.43	Картометрический	5.00	-
143	477730.36	1328175.88	Картометрический	5.00	-
144	477586.77	1328221.16	Картометрический	5.00	-
145	476947.58	1328408.55	Картометрический	5.00	-
146	475912.74	1328711.14	Картометрический	5.00	-
147	475350.06	1328872.25	Картометрический	5.00	-
148	474933.80	1328943.44	Картометрический	5.00	-
149	474206.42	1329066.38	Картометрический	5.00	-
150	473991.62	1329100.53	Картометрический	5.00	-
151	474002.65	1329125.75	Картометрический	5.00	-
152	474004.14	1329131.59	Картометрический	5.00	-
153	474005.61	1329136.19	Картометрический	5.00	-
154	473999.86	1329137.69	Картометрический	5.00	-
155	473998.63	1329146.26	Картометрический	5.00	-
156	473999.46	1329148.39	Картометрический	5.00	-
157	474014.26	1329146.10	Картометрический	5.00	-
158	474020.08	1329163.00	Картометрический	5.00	-
159	474006.26	1329165.56	Картометрический	5.00	-
160	472435.06	1329409.70	Картометрический	5.00	-
161	472393.92	1329415.29	Картометрический	5.00	-
162	472188.60	1329461.26	Картометрический	5.00	-
163	472047.82	1329494.06	Картометрический	5.00	-
164	471998.22	1329512.00	Картометрический	5.00	-
165	471889.99	1329552.67	Картометрический	5.00	-
166	471807.95	1329591.74	Картометрический	5.00	-
167	471709.17	1329639.54	Картометрический	5.00	-
168	471663.55	1329670.18	Картометрический	5.00	-
169	471573.54	1329725.39	Картометрический	5.00	-
170	471564.39	1329714.72	Картометрический	5.00	-
171	471541.82	1329706.73	Картометрический	5.00	-
172	471457.90	1329758.43	Картометрический	5.00	-
173	471370.82	1329811.03	Картометрический	5.00	-
174	471330.76	1329835.41	Картометрический	5.00	-
175	471337.24	1329845.99	Картометрический	5.00	-
176	471320.74	1329856.10	Картометрический	5.00	-

1	2	3	4	5	6
177	471308.45	1329824.60	Картометрический	5.00	-
178	471284.32	1329793.77	Картометрический	5.00	-
179	471342.58	1329761.96	Картометрический	5.00	-
180	471376.55	1329738.73	Картометрический	5.00	-
181	471361.19	1329723.87	Картометрический	5.00	-
182	471353.57	1329716.25	Картометрический	5.00	-
183	471478.03	1329634.97	Картометрический	5.00	-
184	471496.12	1329628.04	Картометрический	5.00	-
185	471502.42	1329624.30	Картометрический	5.00	-
186	471612.65	1329555.72	Картометрический	5.00	-
187	471905.19	1329401.16	Картометрический	5.00	-
188	472394.98	1329291.56	Картометрический	5.00	-
189	472786.85	1329235.18	Картометрический	5.00	-
190	472788.61	1329245.03	Картометрический	5.00	-
191	472798.45	1329243.26	Картометрический	5.00	-
192	472796.69	1329233.42	Картометрический	5.00	-
193	472831.81	1329231.14	Картометрический	5.00	-
194	472832.83	1329240.54	Картометрический	5.00	-
195	472837.05	1329266.44	Картометрический	5.00	-
196	472852.31	1329264.03	Картометрический	5.00	-
197	472951.11	1329248.42	Картометрический	5.00	-
198	473049.88	1329232.63	Картометрический	5.00	-
199	473148.83	1329218.17	Картометрический	5.00	-
200	473247.53	1329202.18	Картометрический	5.00	-
201	473228.05	1329176.53	Картометрический	5.00	-
202	473226.91	1329165.63	Картометрический	5.00	-
203	473389.00	1329137.94	Картометрический	5.00	-
204	473848.43	1329066.73	Картометрический	5.00	-
205	473857.59	1329054.10	Картометрический	5.00	-
206	473869.93	1329031.31	Картометрический	5.00	-
207	473878.49	1329005.69	Картометрический	5.00	-
208	473884.64	1328977.67	Картометрический	5.00	-
209	473886.06	1328951.09	Картометрический	5.00	-
210	473883.68	1328923.09	Картометрический	5.00	-
211	473876.39	1328894.26	Картометрический	5.00	-
212	473864.40	1328863.57	Картометрический	5.00	-
213	473840.70	1328815.54	Картометрический	5.00	-
214	473818.98	1328771.00	Картометрический	5.00	-
215	473799.08	1328728.75	Картометрический	5.00	-
216	473789.93	1328703.54	Картометрический	5.00	-
217	473695.94	1328502.34	Картометрический	5.00	-
218	473594.73	1328269.69	Картометрический	5.00	-
219	473487.00	1328027.40	Картометрический	5.00	-
220	473394.48	1327827.93	Картометрический	5.00	-
221	473257.32	1327542.96	Картометрический	5.00	-
222	473222.69	1327445.27	Картометрический	5.00	-
223	473148.49	1327225.14	Картометрический	5.00	-
224	473059.45	1326955.54	Картометрический	5.00	-

1	2	3	4	5	6
225	472954.33	1326640.18	Картометрический	5.00	-
226	472833.37	1326273.32	Картометрический	5.00	-
227	472692.30	1325873.50	Картометрический	5.00	-
228	472607.78	1325630.34	Картометрический	5.00	-
229	472473.69	1325265.33	Картометрический	5.00	-
230	472439.13	1325142.41	Картометрический	5.00	-
231	472398.65	1325017.36	Картометрический	5.00	-
232	472375.10	1324925.73	Картометрический	5.00	-
233	472313.46	1324712.68	Картометрический	5.00	-
234	472110.14	1323974.60	Картометрический	5.00	-
235	472072.84	1323827.76	Картометрический	5.00	-
236	472024.17	1323659.41	Картометрический	5.00	-
237	472034.95	1323653.66	Картометрический	5.00	-
238	472086.35	1323827.02	Картометрический	5.00	-
239	472137.77	1324015.28	Картометрический	5.00	-
240	472159.91	1324096.88	Картометрический	5.00	-
241	472214.63	1324297.97	Картометрический	5.00	-
242	472410.60	1325004.37	Картометрический	5.00	-
243	472413.32	1325013.54	Картометрический	5.00	-
244	472455.20	1325137.42	Картометрический	5.00	-
245	472493.57	1325268.12	Картометрический	5.00	-
246	472624.28	1325623.68	Картометрический	5.00	-
247	472708.83	1325870.91	Картометрический	5.00	-
248	472853.16	1326272.56	Картометрический	5.00	-
249	472975.19	1326632.40	Картометрический	5.00	-
250	473081.20	1326949.36	Картометрический	5.00	-
251	473172.45	1327227.66	Картометрический	5.00	-
252	473245.57	1327438.66	Картометрический	5.00	-
253	473280.77	1327538.99	Картометрический	5.00	-
254	473415.82	1327818.34	Картометрический	5.00	-
255	473500.25	1328002.70	Картометрический	5.00	-
256	473506.62	1328016.81	Картометрический	5.00	-
257	473514.43	1328037.20	Картометрический	5.00	-
258	473524.35	1328060.03	Картометрический	5.00	-
259	473575.21	1328172.59	Картометрический	5.00	-
260	473592.53	1328211.95	Картометрический	5.00	-
261	473617.55	1328263.88	Картометрический	5.00	-
262	473715.72	1328489.94	Картометрический	5.00	-
263	473803.82	1328696.46	Картометрический	5.00	-
264	473817.84	1328721.90	Картометрический	5.00	-
265	473838.33	1328762.79	Картометрический	5.00	-
266	473847.66	1328781.47	Картометрический	5.00	-
267	473858.01	1328802.19	Картометрический	5.00	-
268	473880.96	1328847.02	Картометрический	5.00	-
269	473895.86	1328870.79	Картометрический	5.00	-
270	473928.50	1328908.56	Картометрический	5.00	-
271	473948.57	1328930.54	Картометрический	5.00	-
272	473978.20	1328965.57	Картометрический	5.00	-

1	2	3	4	5	6
273	474002.40	1328994.24	Картометрический	5.00	-
274	474019.92	1329014.94	Картометрический	5.00	-
275	474039.67	1329033.41	Картометрический	5.00	-
276	474061.33	1329043.92	Картометрический	5.00	-
277	474082.57	1329052.75	Картометрический	5.00	-
278	474098.21	1329056.81	Картометрический	5.00	-
279	474101.36	1329057.11	Картометрический	5.00	-
280	474144.46	1329049.09	Картометрический	5.00	-
281	474580.15	1328968.37	Картометрический	5.00	-
282	474573.89	1328938.24	Картометрический	5.00	-
283	474579.94	1328936.82	Картометрический	5.00	-
284	474689.06	1328913.39	Картометрический	5.00	-
285	475018.75	1328860.05	Картометрический	5.00	-
286	475170.64	1328831.60	Картометрический	5.00	-
287	475487.12	1328754.39	Картометрический	5.00	-
288	475489.66	1328767.09	Картометрический	5.00	-
289	475499.72	1328768.77	Картометрический	5.00	-
290	475507.94	1328769.81	Картометрический	5.00	-
291	475732.93	1328715.60	Картометрический	5.00	-
292	475742.64	1328713.19	Картометрический	5.00	-
293	475986.49	1328651.26	Картометрический	5.00	-
294	476510.23	1328504.96	Картометрический	5.00	-
295	476514.85	1328490.41	Картометрический	5.00	-
296	476504.65	1328454.12	Картометрический	5.00	-
297	476660.39	1328410.21	Картометрический	5.00	-
298	476666.31	1328408.52	Картометрический	5.00	-
299	476962.54	1328317.32	Картометрический	5.00	-
300	476981.16	1328308.04	Картометрический	5.00	-
301	477003.17	1328308.03	Картометрический	5.00	-
302	477027.76	1328332.51	Картометрический	5.00	-
303	477093.30	1328313.05	Картометрический	5.00	-
304	477098.85	1328337.03	Картометрический	5.00	-
305	477568.37	1328186.93	Картометрический	5.00	-
306	477659.19	1328157.89	Картометрический	5.00	-
307	477658.70	1328155.82	Картометрический	5.00	-
308	477657.95	1328123.04	Картометрический	5.00	-
309	477657.95	1328103.43	Картометрический	5.00	-
310	477659.31	1328090.92	Картометрический	5.00	-
311	477661.67	1328079.76	Картометрический	5.00	-
312	477664.21	1328073.00	Картометрический	5.00	-
313	477669.11	1328063.71	Картометрический	5.00	-
314	477675.02	1328055.01	Картометрический	5.00	-
315	477682.97	1328046.46	Картометрический	5.00	-
316	477690.58	1328039.87	Картометрический	5.00	-
317	477699.70	1328034.46	Картометрический	5.00	-
318	477708.66	1328030.24	Картометрический	5.00	-
319	477718.38	1328027.12	Картометрический	5.00	-
320	477728.12	1328025.69	Картометрический	5.00	-

1	2	3	4	5	6
321	477739.19	1328024.92	Картометрический	5.00	-
322	477749.51	1328026.07	Картометрический	5.00	-
323	477760.59	1328028.74	Картометрический	5.00	-
324	477778.13	1328036.83	Картометрический	5.00	-
325	477804.73	1328055.28	Картометрический	5.00	-
326	477848.28	1328076.55	Картометрический	5.00	-
327	477876.51	1328086.19	Картометрический	5.00	-
328	477899.08	1328087.39	Картометрический	5.00	-
329	477975.69	1328053.16	Картометрический	5.00	-
330	478025.19	1328028.54	Картометрический	5.00	-
331	478154.63	1327955.30	Картометрический	5.00	-
332	478239.57	1327901.92	Картометрический	5.00	-
333	478356.81	1327860.31	Картометрический	5.00	-
334	478390.85	1327849.13	Картометрический	5.00	-
335	478501.39	1327825.38	Картометрический	5.00	-
336	478511.06	1327822.82	Картометрический	5.00	-
337	479153.35	1327681.94	Картометрический	5.00	-
338	479159.74	1327699.33	Картометрический	5.00	-
339	479333.75	1327659.65	Картометрический	5.00	-
340	479425.50	1327621.71	Картометрический	5.00	-
341	479518.03	1327583.72	Картометрический	5.00	-
342	479609.87	1327544.07	Картометрический	5.00	-
343	479705.28	1327513.06	Картометрический	5.00	-
128	479771.90	1327477.09	Картометрический	5.00	-
3. Сведения о характерных точках части (частей) границы объекта					
Обозначение характерных точек части границы	Координаты, м		Метод определения координат характерной точки	Средняя квадратическая погрешность положения характерной точки (M _t), м	Описание обозначения точки на местности (при наличии)
	X	Y			
1	2	3	4	5	6
Часть №					
-	-	-	-	-	-



ОПИСАНИЕ МЕСТОПОЛОЖЕНИЯ ГРАНИЦ

Зона сельскохозяйственного производства - СХ2

(наименование объекта, местоположение границ которого описано
(далее - объект)

Раздел 1

Сведения об объекте		
№ п/п	Характеристики объекта	Описание характеристик
1	2	3
1	Местоположение объекта	Воронежская область, Каширский муниципальный район, Данковское сельское поселение
2	Площадь объекта \pm величина погрешности определения площади ($P \pm \text{Дельта } P$)	675737 \pm 14386 м ²
3	Иные характеристики объекта	-

Раздел 2

Сведения о местоположении границ объекта					
1. Система координат: МСК - 36, зона 1					
2. Сведения о характерных точках границ объекта					
Обозначение характерных точек границ	Координаты, м		Метод определения координат характерной точки	Средняя квадратическая погрешность положения характерной точки (Mt), м	Описание обозначения точки на местности (при наличии)
	X	Y			
1	2	3	4	5	6
1	474068.07	1323511.22	Картометрический	5.00	-
2	474056.36	1323611.93	Картометрический	5.00	-
3	473826.40	1323587.24	Картометрический	5.00	-
4	473816.32	1323676.37	Картометрический	5.00	-
5	473705.84	1323664.12	Картометрический	5.00	-
6	473586.12	1323656.94	Картометрический	5.00	-
7	473541.18	1323616.03	Картометрический	5.00	-
8	473506.61	1323561.56	Картометрический	5.00	-
9	473468.42	1323470.47	Картометрический	5.00	-
10	473475.55	1323301.80	Картометрический	5.00	-
11	473595.04	1323273.07	Картометрический	5.00	-
12	473885.30	1323273.80	Картометрический	5.00	-
13	473930.50	1323327.58	Картометрический	5.00	-
14	473982.73	1323393.76	Картометрический	5.00	-
15	474037.71	1323456.87	Картометрический	5.00	-
1	474068.07	1323511.22	Картометрический	5.00	-
16	472554.07	1323824.68	Картометрический	5.00	-
17	472517.56	1323851.06	Картометрический	5.00	-
18	472495.11	1323869.27	Картометрический	5.00	-
19	472443.19	1323899.13	Картометрический	5.00	-
20	472392.11	1323922.71	Картометрический	5.00	-
21	472374.05	1323931.32	Картометрический	5.00	-
22	472307.29	1323963.17	Картометрический	5.00	-
23	472294.93	1323967.84	Картометрический	5.00	-
24	472261.19	1323980.59	Картометрический	5.00	-
25	472228.11	1323984.18	Картометрический	5.00	-
26	472137.77	1324015.28	Картометрический	5.00	-
27	472086.35	1323827.02	Картометрический	5.00	-
28	472034.95	1323653.66	Картометрический	5.00	-
29	472034.72	1323652.89	Картометрический	5.00	-
30	472023.38	1323600.90	Картометрический	5.00	-
31	472017.66	1323578.65	Картометрический	5.00	-
32	472013.59	1323563.37	Картометрический	5.00	-
33	472010.59	1323545.29	Картометрический	5.00	-
34	472028.86	1323539.78	Картометрический	5.00	-

1	2	3	4	5	6
35	472067.04	1323514.93	Картометрический	5.00	-
36	472068.97	1323514.10	Картометрический	5.00	-
37	472073.63	1323510.70	Картометрический	5.00	-
38	472074.41	1323511.77	Картометрический	5.00	-
39	472087.90	1323505.98	Картометрический	5.00	-
40	472145.76	1323467.60	Картометрический	5.00	-
41	472145.76	1323475.60	Картометрический	5.00	-
42	472153.76	1323475.60	Картометрический	5.00	-
43	472254.71	1323433.09	Картометрический	5.00	-
44	472268.65	1323460.37	Картометрический	5.00	-
45	472292.22	1323451.02	Картометрический	5.00	-
46	472370.00	1323539.75	Картометрический	5.00	-
47	472510.69	1323755.86	Картометрический	5.00	-
48	472524.85	1323784.23	Картометрический	5.00	-
16	472554.07	1323824.68	Картометрический	5.00	-
49	471006.24	1324046.52	Картометрический	5.00	-
50	471005.69	1324046.68	Картометрический	5.00	-
51	470869.65	1324071.53	Картометрический	5.00	-
52	470846.30	1324073.00	Картометрический	5.00	-
53	470688.59	1324095.23	Картометрический	5.00	-
54	470680.34	1324012.85	Картометрический	5.00	-
55	470778.49	1324000.44	Картометрический	5.00	-
56	470778.58	1324000.43	Картометрический	5.00	-
57	470852.90	1323991.02	Картометрический	5.00	-
58	470831.41	1323817.77	Картометрический	5.00	-
59	470839.61	1323816.14	Картометрический	5.00	-
60	470894.48	1323881.02	Картометрический	5.00	-
61	470845.63	1323886.71	Картометрический	5.00	-
62	470850.23	1323933.43	Картометрический	5.00	-
63	470926.90	1323924.09	Картометрический	5.00	-
64	470926.91	1323924.09	Картометрический	5.00	-
65	470959.64	1323968.40	Картометрический	5.00	-
49	471006.24	1324046.52	Картометрический	5.00	-
66	471274.13	1324218.11	Картометрический	5.00	-
67	471022.89	1324285.29	Картометрический	5.00	-
68	471042.74	1324360.14	Картометрический	5.00	-
69	470956.23	1324390.51	Картометрический	5.00	-
70	470912.03	1324316.88	Картометрический	5.00	-
71	470904.57	1324304.24	Картометрический	5.00	-
72	470886.06	1324311.56	Картометрический	5.00	-
73	470863.50	1324305.11	Картометрический	5.00	-
74	470849.45	1324300.70	Картометрический	5.00	-
75	470843.75	1324288.72	Картометрический	5.00	-
76	470725.30	1324331.93	Картометрический	5.00	-
77	470662.90	1324142.55	Картометрический	5.00	-
78	470658.36	1324127.69	Картометрический	5.00	-

1	2	3	4	5	6
79	470802.26	1324097.29	Картометрический	5.00	-
80	470895.54	1324081.83	Картометрический	5.00	-
81	470937.24	1324075.51	Картометрический	5.00	-
82	470943.71	1324076.08	Картометрический	5.00	-
83	471070.30	1324050.16	Картометрический	5.00	-
84	471150.98	1324032.62	Картометрический	5.00	-
85	471150.35	1324053.04	Картометрический	5.00	-
86	471159.86	1324082.32	Картометрический	5.00	-
87	471205.12	1324068.27	Картометрический	5.00	-
88	471224.01	1324092.61	Картометрический	5.00	-
89	471234.85	1324134.23	Картометрический	5.00	-
90	471223.97	1324138.55	Картометрический	5.00	-
91	471247.68	1324187.25	Картометрический	5.00	-
66	471274.13	1324218.11	Картометрический	5.00	-
92	471380.39	1324547.98	Картометрический	5.00	-
93	471469.27	1324701.46	Картометрический	5.00	-
94	471497.93	1324796.86	Картометрический	5.00	-
95	471499.41	1324801.68	Картометрический	5.00	-
96	471523.45	1324881.59	Картометрический	5.00	-
97	471555.54	1324996.85	Картометрический	5.00	-
98	471420.34	1325035.71	Картометрический	5.00	-
99	471423.92	1325047.20	Картометрический	5.00	-
100	471386.26	1325059.86	Картометрический	5.00	-
101	471306.99	1325087.65	Картометрический	5.00	-
102	471271.62	1325087.38	Картометрический	5.00	-
103	471267.90	1325073.91	Картометрический	5.00	-
104	471260.89	1325061.09	Картометрический	5.00	-
105	471245.75	1325037.26	Картометрический	5.00	-
106	471229.59	1325012.46	Картометрический	5.00	-
107	471209.86	1324990.31	Картометрический	5.00	-
108	471189.24	1324969.36	Картометрический	5.00	-
109	471182.34	1324957.55	Картометрический	5.00	-
110	471179.76	1324944.52	Картометрический	5.00	-
111	471181.30	1324916.73	Картометрический	5.00	-
112	471180.74	1324885.72	Картометрический	5.00	-
113	471171.61	1324839.78	Картометрический	5.00	-
114	471166.55	1324807.97	Картометрический	5.00	-
115	471166.38	1324775.56	Картометрический	5.00	-
116	471168.81	1324742.97	Картометрический	5.00	-
117	471168.92	1324698.26	Картометрический	5.00	-
118	471163.48	1324660.65	Картометрический	5.00	-
92	471380.39	1324547.98	Картометрический	5.00	-

3. Сведения о характерных точках части (частей) границы объекта					
Обозначение характерных точек части границы	Координаты, м		Метод определения координат характерной точки	Средняя квадратическая погрешность положения характерной точки (Mt), м	Описание обозначения точки на местности (при наличии)
	X	Y			
1	2	3	4	5	6
Часть №					
-	-	-	-	-	-

Рисунок 4
План границ объектов



Масштаб 1:500

Пояснение условных знаков и обозначений:

- границы территориальной зоны
- границы функционального назначения
- характерные точки границ территориальной зоны

Институт государственного кадастра недвижимости
 Подпись: _____ И.М. Пашкина Дата: 14.06.2014
 Место: г. Москва, ул. Давыдовская, д. 10, стр. 1



ОПИСАНИЕ МЕСТОПОЛОЖЕНИЯ ГРАНИЦ

Зона ритуальных объектов - СН1

(наименование объекта, местоположение границ которого описано
(далее - объект)

Раздел 1

Сведения об объекте		
№ п/п	Характеристики объекта	Описание характеристик
1	2	3
1	Местоположение объекта	Воронежская область, Каширский муниципальный район, Данковское сельское поселение
2	Площадь объекта \pm величина погрешности определения площади ($P \pm \Delta P$)	5551 \pm 1304 м ²
3	Иные характеристики объекта	-

Раздел 2

Сведения о местоположении границ объекта					
1. Система координат: МСК - 36, зона 1					
2. Сведения о характерных точках границ объекта					
Обозначение характерных точек границ	Координаты, м		Метод определения координат характерной точки	Средняя квадратическая погрешность положения характерной точки (Mt), м	Описание обозначения точки на местности (при наличии)
	X	Y			
1	2	3	4	5	6
1	469230.94	1324137.57	Картометрический	5.00	-
2	469151.69	1324242.12	Картометрический	5.00	-
3	469117.96	1324216.55	Картометрический	5.00	-
4	469197.25	1324112.01	Картометрический	5.00	-
1	469230.94	1324137.57	Картометрический	5.00	-
3. Сведения о характерных точках части (частей) границы объекта					
Обозначение характерных точек части границы	Координаты, м		Метод определения координат характерной точки	Средняя квадратическая погрешность положения характерной точки (Mt), м	Описание обозначения точки на местности (при наличии)
	X	Y			
1	2	3	4	5	6
Часть №					
-	-	-	-	-	-

Раздел 4

План границ объекта



Масштаб 1:2000

Используемые условные знаки и обозначения :

- границы территориальной зоны
- 1 характерная точка границ территориальной зоны

Заместитель руководителя БУВО «Нормативно-проектный центр»



Подпись: *А.В. Ромашов*

Дата « 14 » февраля 2020 г.

Место для оттиска печати (при наличии) лица, составившего описание местоположения границ объекта