

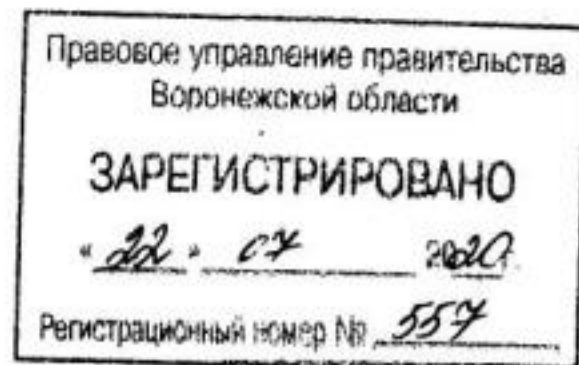

ДЕПАРТАМЕНТ
АРХИТЕКТУРЫ И ГРАДОСТРОИТЕЛЬСТВА
ВОРОНЕЖСКОЙ ОБЛАСТИ



ПРИКАЗ

07.07.2020

№ 45-01-04/519

г. Воронеж

**Об утверждении правил землепользования и застройки
Новохарьковского сельского поселения Ольховатского муниципального
района Воронежской области**

В соответствии с Градостроительным кодексом Российской Федерации, Федеральным законом от 06.10.2003 № 131-ФЗ «Об общих принципах организации местного самоуправления в Российской Федерации», Законом Воронежской области от 07.07.2006 № 61-ОЗ «О регулировании градостроительной деятельности в Воронежской области», Законом Воронежской области от 20.12.2018 № 173-ОЗ «О перераспределении полномочий по утверждению правил землепользования и застройки между органами местного самоуправления поселений Воронежской области, городского округа город Нововоронеж, Борисоглебского городского округа и исполнительными органами государственной власти Воронежской области», постановлением правительства Воронежской области от 31.12.2014 № 1240 «Об утверждении Положения о департаменте архитектуры и градостроительства Воронежской области», на основании приказа департамента архитектуры и градостроительства Воронежской области от 01.03.2019 № 45-01-04/27 «О подготовке проектов правил землепользования и застройки поселений Аннинского, Бобровского, Верхнемамонского,

Верхнехавского, Воробьёвского, Каширского, Лискинского, Новоусманского, Ольховатского, Павловского, Панинского, Подгоренского, Рамонского, Семилукского и Хохольского муниципальных районов и городского округа город Нововоронеж Воронежской области», с учетом заключения о результатах публичных слушаний от 26.02.2020

п р и к а з ы в а ю:

1. Утвердить прилагаемые правила землепользования и застройки Новохарьковского сельского поселения Ольховатского муниципального района Воронежской области.

2. Признать утратившими силу следующие решения Совета народных депутатов Новохарьковского сельского поселения Ольховатского муниципального района Воронежской области:

- от 21.12.2011 № 21 «Об утверждении Правил землепользования и застройки Новохарьковского сельского поселения Ольховатского муниципального района Воронежской области»;

- от 01.11.2016 № 23 «О внесении изменений в Решение Совета народных депутатов Новохарьковского сельского поселения Ольховатского муниципального района Воронежской области от 21.12.2011 № 21 «Об утверждении Правил землепользования и застройки Новохарьковского сельского поселения Ольховатского муниципального района Воронежской области».

3. Контроль исполнения настоящего приказа возложить на заместителя руководителя департамента архитектуры и градостроительства Воронежской области – начальника отдела территориального планирования Беляеву С.М.

Руководитель департамента
архитектуры и градостроительства
Воронежской области



А.А. Еренков

УТВЕРЖДЕНЫ
приказом департамента
архитектуры и градостроительства
Воронежской области
от 07.07.2020 № 45-01-04/519

**ПРАВИЛА ЗЕМЛЕПОЛЬЗОВАНИЯ И ЗАСТРОЙКИ
НОВОХАРЬКОВСКОГО СЕЛЬСКОГО ПОСЕЛЕНИЯ
ОЛЬХОВАТСКОГО МУНИЦИПАЛЬНОГО РАЙОНА
ВОРОНЕЖСКОЙ ОБЛАСТИ**

**ЧАСТЬ I. ПОРЯДОК ПРИМЕНЕНИЯ ПРАВИЛ
ЗЕМЛЕПОЛЬЗОВАНИЯ И ЗАСТРОЙКИ И ВНЕСЕНИЯ В НИХ
ИЗМЕНЕНИЙ**

Раздел 1. Общие положения

1. Предмет регулирования и цели подготовки Правил землепользования и застройки Новохарьковского сельского поселения Ольховатского муниципального района Воронежской области

1. Правила землепользования и застройки Новохарьковского сельского поселения Ольховатского муниципального района Воронежской области (далее – Правила) являются документом градостроительного зонирования, который утверждается нормативным правовым актом департамента архитектуры и градостроительства Воронежской области и в котором устанавливаются территориальные зоны, градостроительные регламенты, порядок применения такого документа и порядок внесения в него изменений.

2. Правила разработаны в соответствии с Градостроительным кодексом Российской Федерации (далее – ГрК РФ), Земельным кодексом Российской Федерации, Федеральным законом от 06.10.2003 № 131-ФЗ «Об общих принципах организации местного самоуправления в Российской Федерации», иными нормативными правовыми актами Российской Федерации».

Федерации, Воронежской области, муниципальными правовыми актами муниципального образования с учетом положений нормативных актов и документов, определяющих основные направления социально-экономического и градостроительного развития муниципального образования, а также сведений Единого государственного реестра недвижимости, сведений, документов и материалов, содержащихся в государственных информационных системах обеспечения градостроительной деятельности.

3. Правила разработаны в целях:

- создания условий для устойчивого развития территории муниципального образования, сохранения окружающей среды и объектов культурного наследия;

- создания условий для планировки территории муниципального образования;

- обеспечения прав и законных интересов физических и юридических лиц, в том числе правообладателей земельных участков и объектов капитального строительства;

- создания условий для привлечения инвестиций, в том числе путем предоставления возможности выбора наиболее эффективных видов разрешенного использования земельных участков и объектов капитального строительства.

2. Основные понятия, используемые в Правилах

В настоящих Правилах используются основные понятия, установленные законодательством Российской Федерации.

3. Сфера применения Правил

1. Действие настоящих Правил распространяется на всю территорию Новохарьковского сельского поселения Ольховатского муниципального района Воронежской области. Правила обязательны для соблюдения органами государственной власти, органами местного

самоуправления, физическими и юридическими лицами, при осуществлении ими градостроительной деятельности на территории Новохарьковского сельского поселения Ольховатского муниципального района Воронежской области.

2. Настоящие Правила применяются наряду с:

– техническими регламентами и иными обязательными требованиями, установленными в соответствии с законодательством в целях обеспечения безопасности жизни и здоровья людей, надежности и безопасности зданий, строений и сооружений, сохранения окружающей природной среды и объектов культурного наследия;

– региональными и местными нормативами градостроительного проектирования.

4. Содержание и порядок применения Правил

1. Правила включают в себя:

- 1) порядок их применения и внесения изменений в Правила;
- 2) карту градостроительного зонирования;
- 3) градостроительные регламенты.

Обязательным приложением к настоящим Правилам являются сведения о границах территориальных зон, которые должны содержать графическое описание местоположения границ территориальных зон, перечень координат характерных точек этих границ в системе координат, используемой для ведения Единого государственного реестра недвижимости.

2. Порядок применения Правил и внесения в них изменений включает в себя положения:

1) о регулировании землепользования и застройки;

2) об изменении видов разрешенного использования земельных участков и объектов капитального строительства физическими и юридическими лицами;

3) о подготовке документации по планировке территории органами местного самоуправления;

- 4) о проведении общественных обсуждений или публичных слушаний по вопросам землепользования и застройки;
- 5) о внесении изменений в Правила;
- 6) о регулировании иных вопросов землепользования и застройки.

5. Использование объектов недвижимости, не соответствующих настоящим Правилам

1. Земельные участки или объекты капитального строительства, виды разрешенного использования, предельные (минимальные и (или) максимальные) размеры и предельные параметры которых не соответствуют градостроительному регламенту, могут использоваться без установления срока приведения их в соответствие с градостроительным регламентом, за исключением случаев, если использование таких земельных участков и объектов капитального строительства опасно для жизни или здоровья человека, для окружающей среды, объектов культурного наследия.

2. Реконструкция указанных в подпункте 1 настоящего пункта объектов капитального строительства может осуществляться только путем приведения таких объектов в соответствие с градостроительным регламентом или путем уменьшения их несоответствия предельным параметрам разрешенного строительства, реконструкции. Изменение видов разрешенного использования указанных земельных участков и объектов капитального строительства может осуществляться путем приведения их в соответствие с видами разрешенного использования земельных участков и объектов капитального строительства, установленными градостроительным регламентом.

3. В случае если использование указанных в подпункте 1 настоящего пункта земельных участков и объектов капитального строительства продолжается и опасно для жизни или здоровья человека, для окружающей среды, объектов культурного наследия, в соответствии с федеральными законами может быть наложен запрет на использование таких земельных участков и объектов.

6. Открытость и доступность информации о землепользовании и застройке

1. Настоящие Правила являются открытыми и общедоступными.
2. Настоящие Правила подлежат опубликованию в порядке, установленном для официального опубликования нормативных правовых актов Воронежской области, и размещению в федеральной государственной информационной системе территориального планирования и в государственной информационной системе обеспечения градостроительной деятельности.

Раздел 2. Положения о регулировании землепользования и застройки

7. Перераспределение полномочий между органами местного самоуправления Новохарьковского сельского поселения Ольховатского муниципального района Воронежской области и департаментом архитектуры и градостроительства Воронежской области

1. На основании Закона Воронежской области от 20.12.2018 № 173-ОЗ «О перераспределении полномочий по утверждению правил землепользования и застройки между органами местного самоуправления поселений Воронежской области, городского округа город Нововоронеж, Борисоглебского городского округа и исполнительными органами государственной власти Воронежской области» (далее – Закон Воронежской области) и в соответствии со статьей 8.2 ГрК РФ, пунктом 6.1 статьи 26.3 Федерального закона от 06.10.1999 № 184-ФЗ «Об общих принципах организации законодательных (представительных) и исполнительных органов государственной власти субъектов Российской Федерации», частью 1.2 статьи 17 Федерального закона от 06.10.2003 № 131-ФЗ «Об общих принципах организации местного самоуправления в Российской Федерации» полномочия по утверждению Правил перераспределены между органами местного самоуправления Новохарьковского сельского поселения Ольховатского муниципального района Воронежской области и

департаментом архитектуры и градостроительства Воронежской области (далее – Уполномоченный орган) на срок, установленный Законом Воронежской области.

2. После истечения срока, указанного в Законе Воронежской области, полномочия Уполномоченного органа, предусмотренные настоящими Правилами, осуществляются органами местного самоуправления Новохарьковского сельского поселения Ольховатского муниципального района Воронежской области в соответствии с требованиями ГрК РФ.

8. Полномочия Уполномоченного органа по вопросам землепользования и застройки

1. Полномочия Уполномоченного органа по вопросам землепользования и застройки включают:

1) принятие решений о подготовке проекта Правил, о подготовке проекта о внесении изменений в Правила;

2) утверждение Правил, утверждение внесения изменений в Правила;

3) принятие решений о предоставлении разрешений на условно разрешенный вид использования объектов капитального строительства или земельного участка;

4) принятие решений о предоставлении разрешения на отклонение от предельных параметров разрешенного строительства, реконструкции объектов капитального строительства;

5) иные полномочия в соответствии с действующим законодательством.

9. Комиссия по подготовке проектов Правил

1. Комиссия по подготовке проектов правил землепользования и застройки поселений Воронежской области, городского округа город Нововоронеж, Борисоглебского городского округа (далее – Комиссия) является специально созданным постоянно действующим коллегиальным

органом при Уполномоченном органе в целях реализации полномочий, указанных в пункте 8 настоящих Правил, перераспределенных в соответствии с Законом Воронежской области и обеспечения выполнения задач градостроительного зонирования.

2. Комиссия создается и прекращает свою деятельность приказом Уполномоченного органа.

3. Состав и порядок деятельности Комиссии утверждается приказом Уполномоченного органа.

Раздел 3. Положения об изменении видов разрешенного использования земельных участков и объектов капитального строительства физическими и юридическими лицами

10. Изменение видов разрешенного использования земельных участков и объектов капитального строительства

1. Для каждой из установленных настоящими Правилами территориальных зон могут устанавливаться основные, условно разрешенные и вспомогательные виды разрешенного использования земельных участков и объектов капитального строительства.

2. Изменение одного вида разрешенного использования земельных участков и объектов капитального строительства на другой вид такого использования осуществляется в соответствии с градостроительным регламентом при условии соблюдения требований технических регламентов.

3. Основные и вспомогательные виды разрешенного использования земельных участков и объектов капитального строительства правообладателями земельных участков и объектов капитального строительства, за исключением органов государственной власти, органов местного самоуправления, государственных и муниципальных учреждений, государственных и муниципальных унитарных предприятий, выбираются самостоятельно без дополнительных разрешений и согласования.

4. Решения об изменении одного вида разрешенного использования земельных участков и объектов капитального строительства, расположенных на землях, на которые действие градостроительных регламентов не распространяется или для которых градостроительные регламенты не устанавливаются, на другой вид такого использования принимаются в соответствии с федеральными законами.

11. Предоставление разрешения на условно разрешенный вид использования земельного участка или объекта капитального строительства

1. Физическое или юридическое лицо, заинтересованное в предоставлении разрешения на условно разрешенный вид использования земельного участка или объекта капитального строительства (далее - разрешение на условно разрешенный вид использования), направляет заявление о предоставлении разрешения на условно разрешенный вид использования в Комиссию. Заявление о предоставлении разрешения на условно разрешенный вид использования может быть направлено в форме электронного документа, подписанного электронной подписью в соответствии с требованиями Федерального закона от 06.04.2011 № 63-ФЗ «Об электронной подписи».

2. Порядок предоставления разрешения на условно разрешенный вид использования земельного участка или объекта капитального строительства определен статьей 39 ГрК РФ.

3. Проект решения о предоставлении разрешения на условно разрешенный вид использования подлежит рассмотрению на общественных обсуждениях или публичных слушаниях, проводимых в порядке, установленном статьей 5.1 ГрК РФ, с учетом положений статьи 39 ГрК РФ.

12. Предоставление разрешения на отклонение от предельных параметров разрешенного строительства, реконструкции объектов капитального строительства

1. Правообладатели земельных участков, размеры которых меньше установленных градостроительным регламентом минимальных размеров

земельных участков либо конфигурация, инженерно-геологические или иные характеристики которых неблагоприятны для застройки, вправе обратиться за разрешениями на отклонение от предельных параметров разрешенного строительства, реконструкции объектов капитального строительства (далее также – разрешение на отклонение от предельных параметров).

2. Правообладатели земельных участков вправе обратиться за разрешениями на отклонение от предельных параметров разрешенного строительства, реконструкции объектов капитального строительства, если такое отклонение необходимо в целях однократного изменения одного или нескольких предельных параметров разрешенного строительства, реконструкции объектов капитального строительства, установленных градостроительным регламентом для конкретной территориальной зоны, не более чем на десять процентов.

3. Порядок предоставления разрешения на отклонение от предельных параметров определен статьей 40 ГрК РФ.

4. Проект решения о предоставлении разрешения на отклонение от предельных параметров подлежит рассмотрению на общественных обсуждениях или публичных слушаниях, проводимых в порядке, установленном статьей 5.1 ГрК РФ, с учетом положений статьи 39 ГрК РФ, за исключением случая, указанного в части 1.1 статьи 40 ГрК РФ.

Раздел 4. Положения о подготовке документации по планировке территории органами местного самоуправления

13. Общие положения о подготовке документации по планировке территории

1. Подготовка документации по планировке территории осуществляется в целях обеспечения устойчивого развития территорий, в том числе выделения элементов планировочной структуры, установления границ земельных участков, установления границ зон планируемого размещения объектов капитального строительства.

2. Подготовка документации по планировке территории осуществляется в соответствии с главой 5 ГрК РФ.

3. Состав и содержание документации по планировке территории определяется ГрК РФ.

Раздел 5. Положения о проведении общественных обсуждений или публичных слушаний по вопросам землепользования и застройки

14. Общие положения о порядке проведения общественных обсуждений или публичных слушаний в сфере градостроительной деятельности

1. В целях соблюдения права человека на благоприятные условия жизнедеятельности, прав и законных интересов правообладателей земельных участков и объектов капитального строительства по проектам правил землепользования и застройки, проектам планировки территории, проектам межевания территории, проектам, предусматривающим внесение изменений в один из указанных утвержденных документов, проектам решений о предоставлении разрешения на условно разрешенный вид использования земельного участка или объекта капитального строительства, проектам решений о предоставлении разрешения на отклонение от предельных параметров разрешенного строительства, реконструкции объектов капитального строительства в соответствии с уставом муниципального образования и (или) нормативным правовым актом представительного органа муниципального образования и с учетом положений ГрК РФ проводятся общественные обсуждения или публичные слушания, за исключением случаев, предусмотренных ГрК РФ и другими федеральными законами.

2. Порядок проведения общественных обсуждений или публичных слушаний определяется ГрК РФ, Уставом Новохарьковского сельского поселения Ольховатского муниципального района Воронежской области и (или) нормативным правовым актом представительного органа муниципального образования.

Раздел 6. Положения о внесении изменений в Правила

15. Основания и порядок внесения изменений в Правила

1. Основания для рассмотрения вопроса о внесении изменений в настоящие Правила предусмотрены статьей 33 ГрК РФ.
2. Внесение изменений в Правила осуществляется в порядке, предусмотренном статьями 31 и 32 ГрК РФ, с учетом особенностей, установленных статьей 33 ГрК РФ.

Раздел 7. Положения о регулировании иных вопросов землепользования и застройки

16. Общие принципы регулирования иных вопросов землепользования и застройки на территории Новохарьковского сельского поселения Ольховатского муниципального района Воронежской области

Иные вопросы землепользования и застройки на территории Новохарьковского сельского поселения Ольховатского муниципального района Воронежской области регулируются законодательством Российской Федерации, Воронежской области, муниципальными правовыми актами Новохарьковского сельского поселения Ольховатского муниципального района Воронежской области.

ЧАСТЬ II. КАРТА ГРАДОСТРОИТЕЛЬНОГО ЗОНИРОВАНИЯ**17. Карта градостроительного зонирования**

1. Карта градостроительного зонирования территории Новохарьковского сельского поселения Ольховатского муниципального района Воронежской области.



ПРАВИЛА ЗЕМЛЕПОЛЬЗОВАНИЯ И ЗАСТРОЙКИ

Карта градостроительного зонирования территории

Новохарьковского сельского поселения Ольховатского муниципального района

Воронежской области



УСЛОВНЫЕ ОБОЗНАЧЕНИЯ

Территориальные границы

- Граница сельского поселения
- Граница населенного пункта

Территории, для которых градостроительные регламенты не устанавливаются

- Сельскохозяйственные угодья в составе земель сельскохозяйственного назначения
- Земли лесного фонда
- Земли, покрытые поверхностными водами

Территориальные зоны

- Ж1 Зона застройки индивидуальными жилыми домами
- СХ1 Зона сельскохозяйственного использования в границах населенных пунктов
- СХ2 Зона сельскохозяйственного производства
- ОД Общественно-деловая зона
- СР1 Зона ритуальных объектов
- ИТ1 Зона улиц, дорог, инженерной и транспортной инфраструктуры

Объекты транспортной инфраструктуры

- Улично-дорожная сеть населенного пункта



2. Карта градостроительного зонирования с отображением зон с особыми условиями использования территории Новохарьковского сельского поселения Ольховатского муниципального района Воронежской области.



ПРАВИЛА ЗЕМЛЕПОЛЬЗОВАНИЯ И ЗАСТРОЙКИ

Карта градостроительного зонирования с отображением зон с особыми условиями использования территории
Новохарьковского сельского поселения Ольховатского муниципального района
Воронежской области

- УСЛОВНЫЕ ОБОЗНАЧЕНИЯ**
- Территориальные границы**
- Граница сельского поселения
 - Граница населенного пункта
- Территории, для которых градостроительные регламенты не устанавливаются**
- Сельскохозяйственные угодья в составе земель сельскохозяйственного назначения
 - Земли лесного фонда
 - Земли, покрытые поверхностными водами
- Территориальные зоны**
- Зона застройки индивидуальными жилыми домами
 - Зона сельскохозяйственного использования в границах населенных пунктов
 - Зона сельскохозяйственного производства
 - Общественно-деловая зона
 - Зона ритуальных объектов
 - Зона улиц, дорог, инженерной и транспортной инфраструктуры
- Зоны с особыми условиями использования территории**
- Водоохранная зона
 - Рыбоохранная зона
 - Прибрежная защитная полоса
 - Зоны затопления и подтопления
 - Зона санитарной охраны источников питьевого и хозяйственно-бытового водоснабжения (первый пояс)
 - Санитарно-защитная зона
 - Охранная зона объектов электроэнергетики
 - Охранная зона трубопроводов
 - Охранная зона линий и сооружений связи
 - Защитная зона объекта культурного наследия
- Прочие объекты**
- Объект культурного наследия



МАСШТАБ 1:25000
0 500 1500 2500 м



2.1. На территории Новохарьковского сельского поселения Ольховатского муниципального района Воронежской области располагаются следующие объекты культурного наследия:

№ п/п	Наименование объекта культурного наследия	Сведения о границах территории объекта культурного наследия	Сведения о границах защитной зоны объекта культурного наследия	Сведения о границах зоны охраны объекта культурного наследия
1	Школа земская, где учился Денисов С.П.	Не установлена	Установлена приказом управления по охране объектов культурного наследия Воронежской области от 11.11.2019 № 71-01-07/278 «Об утверждении графического описания местоположения границ (с перечнем координат характерных точек этих границ) защитных зон объектов культурного наследия, расположенных на территории Воронежской области» (далее – приказ от 11.11.2019 № 71-01-07/278)	Не установлена
2	Братская могила № 222	Не установлена	Установлена приказом от 11.11.2019 № 71-01-07/278	Не установлена

18. Перечень территориальных зон, установленных на карте градостроительного зонирования

1. Порядок установления территориальных зон определен статьей 34 ГрК РФ. На карте градостроительного зонирования установлены следующие виды территориальных зон:

Наименование территориальной зоны	Кодовое обозначение территориальной зоны
Жилые зоны	
Зона застройки индивидуальными жилыми домами	Ж1
Общественно-деловые зоны	
Общественно-деловая зона	ОД

Наименование территориальной зоны	Кодовое обозначение территориальной зоны
Зоны инженерной и транспортной инфраструктуры	
Зона улиц, дорог, инженерной и транспортной инфраструктуры	ИТ1
Зоны сельскохозяйственного использования	
Зона сельскохозяйственного использования в границах населенных пунктов	СХ1
Зона сельскохозяйственного производства	СХ2
Зоны специального назначения	
Зона ритуальных объектов	СН1

2. Сведения о границах территориальных зон, содержащие графическое описание местоположения границ территориальных зон, перечень координат характерных точек границ территориальных зон слободы Новохарьковка, являются приложением № 1 к настоящим Правилам.

3. Сведения о границах территориальных зон, содержащие графическое описание местоположения границ территориальных зон, перечень координат характерных точек границ территориальных зон посёлка Кулишовка, являются приложением № 2 к настоящим Правилам.

4. Сведения о границах территориальных зон, содержащие графическое описание местоположения границ территориальных зон, перечень координат характерных точек границ территориальных зон посёлка Новокулишовка, являются приложением № 3 к настоящим Правилам.

5. Сведения о границах территориальных зон, содержащие графическое описание местоположения границ территориальных зон, перечень координат характерных точек границ территориальных зон посёлка Раковка, являются приложением № 4 к настоящим Правилам.

6. Сведения о границах территориальных зон, содержащие графическое описание местоположения границ территориальных зон, перечень координат характерных точек границ территориальных зон, расположенных за границами населенных пунктов на территории Новохарьковского сельского поселения, являются приложением № 5 к настоящим Правилам.

ЧАСТЬ III. ГРАДОСТРОИТЕЛЬНЫЕ РЕГЛАМЕНТЫ

19. Общие положения о градостроительном регламенте

1. Градостроительным регламентом определяется правовой режим земельных участков, равно как всего, что находится над и под поверхностью земельных участков и используется в процессе их застройки и последующей эксплуатации объектов капитального строительства.

2. Действие градостроительного регламента распространяется в равной мере на все земельные участки и объекты капитального строительства, расположенные в пределах границ территориальной зоны, обозначенной на карте градостроительного зонирования.

3. Земли и земельные участки, на которые действие градостроительных регламентов не распространяется или для которых градостроительные регламенты не устанавливаются, определены статьей 36 ГрК РФ.

20. Виды разрешенного использования

1. Разрешенное использование земельных участков и объектов капитального строительства может быть следующих видов:

- основные виды разрешенного использования;
- условно разрешенные виды использования;
- вспомогательные виды разрешенного использования, допустимые только в качестве дополнительных по отношению к основным видам разрешенного использования и условно разрешенным видам использования и осуществляемые совместно с ними.

2. Виды разрешенного использования (далее – ВРИ) земельных участков в настоящих Правилах определяются в соответствии с приказом Министерства экономического развития Российской Федерации от 01.09.2014 № 540 «Об утверждении классификатора видов разрешенного использования земельных участков».

21. Градостроительные регламенты территориальных зон

1. Зона застройки индивидуальными жилыми домами – Ж1

№ п/п	Код ВРИ	Наименование ВРИ	Предельные (минимальные и (или) максимальные) размеры земельных участков, в том числе их площадь, м ²		Максимальный процент застройки в границах земельного участка	Предельное количество этажей или предельная высота зданий, строений, сооружений	Минимальные отступы от границ земельных участков в целях определения мест допустимого размещения зданий, строений, сооружений, за пределами которых запрещено строительство зданий, строений, сооружений
			min	max			
ОСНОВНЫЕ ВИДЫ РАЗРЕШЕННОГО ИСПОЛЬЗОВАНИЯ ЗЕМЕЛЬНЫХ УЧАСТКОВ И ОБЪЕКТОВ КАПИТАЛЬНОГО СТРОИТЕЛЬСТВА							
1	2.1	Для индивидуального жилищного строительства	300	5000	50%	3 этажа	3 метра
2	2.3	Блокированная жилая застройка	80	3000	50%	3 этажа	3 метра; 0 метров – при примыкании к соседним зданиям
3	2.2	Для ведения личного подсобного хозяйства (приусадебный земельный участок)	300	5000	30%	3 этажа	3 метра
4	1.19	Сенокосение	600	50000	0%	не подлежат установлению	
5	1.20	Выпас сельскохозяйственных животных	300	50000	0%	не подлежат установлению	
6	3.1.1	Предоставление коммунальных услуг	не подлежит установлению	5000		не подлежат установлению	
7	3.1.2	Административные здания организаций, обеспечивающих предоставление коммунальных услуг	не подлежат установлению		60%	3 этажа	3 метра
8	3.2.2	Оказание социальной помощи населению	не подлежат установлению		60%	3 этажа	3 метра
9	3.2.3	Оказание услуг связи	не подлежат установлению		60%	3 этажа	3 метра
10	3.4.1	Амбулаторно-поликлиническое обслуживание	не подлежат установлению			3 этажа	3 метра

№ п/п	Код ВРИ	Наименование ВРИ	Предельные (минимальные и (или) максимальные) размеры земельных участков, в том числе их площадь, м ²		Максимальный процент застройки в границах земельного участка	Предельное количество этажей или предельная высота зданий, строений, сооружений	Минимальные отступы от границ земельных участков в целях определения мест допустимого размещения зданий, строений, сооружений, за пределами которых запрещено строительство зданий, строений, сооружений
			min	max			
11	3.5.1	Дошкольное, начальное и среднее общее образование	не подлежат установлению			4 этажа	3 метра
12	3.6.2.	Парки культуры и отдыха	не подлежат установлению				
13	5.1.3	Площадки для занятий спортом	не подлежат установлению				
14	11.1	Общее пользование водными объектами	не подлежат установлению				
15	12.0.1	Улично-дорожная сеть	действие градостроительного регламента не распространяется				
16	12.0.2	Благоустройство территории	действие градостроительного регламента не распространяется				
УСЛОВНО РАЗРЕШЕННЫЕ ВИДЫ ИСПОЛЬЗОВАНИЯ ЗЕМЕЛЬНЫХ УЧАСТКОВ И ОБЪЕКТОВ КАПИТАЛЬНОГО СТРОИТЕЛЬСТВА							
17	3.3	Бытовое обслуживание	200	5000	60%	3 этажа	3 метра
18	3.6.1	Объекты культурно-досуговой деятельности	200	5000	60%	3 этажа	3 метра
19	3.7.1	Осуществление религиозных обрядов	не подлежат установлению				3 метра
20	3.10.1	Амбулаторное ветеринарное обслуживание	200	5000	60%	3 этажа	3 метра
21	4.1	Деловое управление	не подлежат установлению			4 этажа	3 метра
22	4.4	Магазины	200	5000	60%	3 этажа	3 метра
23	4.5	Банковская и страховая деятельность	не подлежат установлению			3 этажа	3 метра
24	4.6	Общественное питание	200	5000	50%	3 этажа	3 метра
25	5.1.2	Обеспечение занятий спортом в помещениях	не подлежат установлению			не подлежит установлению	3 метра
26	6.4	Пищевая промышленность	400	5000	не подлежат установлению	15 метров	3 метра
27	8.3	Обеспечение внутреннего правопорядка	не подлежат установлению				3 метра

Ограничения использования земельных участков и объектов капитального строительства, устанавливаемые в соответствии с законодательством Российской Федерации, определяются пунктом 22 настоящих Правил.

2. Общественно-деловая зона – ОД

№ п/п	Код ВРИ	Наименование ВРИ	Предельные (минимальные и (или) максимальные) размеры земельных участков, в том числе их площадь, м ²		Максимальный процент застройки в границах земельного участка	Предельное количество этажей или предельная высота зданий, строений, сооружений	Минимальные отступы от границ земельных участков в целях определения мест допустимого размещения зданий, строений, сооружений, за пределами которых запрещено строительство зданий, строений, сооружений
			min	max			
ОСНОВНЫЕ ВИДЫ РАЗРЕШЕННОГО ИСПОЛЬЗОВАНИЯ ЗЕМЕЛЬНЫХ УЧАСТКОВ И ОБЪЕКТОВ КАПИТАЛЬНОГО СТРОИТЕЛЬСТВА							
1	3.1.1	Предоставление коммунальных услуг	не подлежит установлению	5000	не подлежат установлению	не подлежат установлению	
2	3.1.2	Административные здания организаций, обеспечивающих предоставление коммунальных услуг	не подлежит установлению		60%	не подлежит установлению	3 метра
3	3.2.2	Оказание социальной помощи населению	не подлежит установлению		60%	не подлежит установлению	6 метров
4	3.2.3	Оказание услуг связи	не подлежит установлению		60%	не подлежит установлению	6 метров
5	3.3	Бытовое обслуживание	200	не подлежит установлению	60%	не подлежит установлению	6 метров
6	3.4.1	Амбулаторно-поликлиническое обслуживание	не подлежат установлению			не подлежат установлению	6 метров
7	3.5.1	Дошкольное, начальное и среднее общее образование	не подлежат установлению			4 этажа	6 метров
8	3.6.1	Объекты культурно-досуговой деятельности	не подлежат установлению		60%	не подлежит установлению	6 метров
9	3.6.2.	Парки культуры и отдыха	не подлежат установлению				
10	3.7.1	Осуществление религиозных обрядов	не подлежат установлению				6 метров
11	3.8.1	Государственное управление	не подлежат установлению		60%	не подлежат установлению	6 метров
12	3.10.1	Амбулаторное ветеринарное	не подлежат установлению		60%	3 этажа	3 метра

№ п/п	Код ВРИ	Наименование ВРИ	Предельные (минимальные и (или) максимальные) размеры земельных участков, в том числе их площадь, м ²		Максимальный процент застройки в границах земельного участка	Предельное количество этажей или предельная высота зданий, строений, сооружений	Минимальные отступы от границ земельных участков в целях определения мест допустимого размещения зданий, строений, сооружений, за пределами которых запрещено строительство зданий, строений, сооружений
			min	max			
		обслуживание					
13	4.1	Деловое управление	не подлежат установлению		50%	не подлежит установлению	6 метров
14	4.3	Рынки	не подлежат установлению		45%	не подлежит установлению	6 метров
15	4.4	Магазины	200	не подлежит установлению	60%	не подлежит установлению	3 метра
16	4.5	Банковская и страховая деятельность	не подлежат установлению		60%	не подлежит установлению	6 метров
17	4.6	Общественное питание	400	не подлежит установлению	50%	не подлежит установлению	6 метров
18	4.9	Служебные гаражи	не подлежат установлению				3 метра
19	5.1.2	Обеспечение занятий спортом в помещениях	не подлежат установлению		45%	не подлежит установлению	6 метров
20	5.1.3	Площадки для занятий спортом	не подлежат установлению		не подлежат установлению		
21	8.3	Обеспечение внутреннего правопорядка	не подлежат установлению				3 метра
22	9.3	Историко-культурная деятельность	не подлежат установлению				
23	12.0.1	Улично-дорожная сеть	действие градостроительного регламента не распространяется				
24	12.0.2	Благоустройство территории	действие градостроительного регламента не распространяется				
УСЛОВНО РАЗРЕШЕННЫЕ ВИДЫ ИСПОЛЬЗОВАНИЯ ЗЕМЕЛЬНЫХ УЧАСТКОВ И ОБЪЕКТОВ КАПИТАЛЬНОГО СТРОИТЕЛЬСТВА							
25	2.7.1	Хранение автотранспорта	не подлежат установлению				1 метр
26	4.9.1.3	Автомобильные мойки	не подлежат установлению			1 этаж	3 метра
27	6.4	Пищевая промышленность	400	5000	50%	15 метров	3 метра

Ограничения использования земельных участков и объектов капитального строительства, устанавливаемые в соответствии с законодательством Российской Федерации, определяются пунктом 22 настоящих Правил.

3. Зона улиц, дорог, инженерной и транспортной инфраструктуры – ИТ1

№ п/п	Код ВРИ	Наименование ВРИ	Предельные (минимальные и (или) максимальные) размеры земельных участков, в том числе их площадь, м ²		Максимальный процент застройки в границах земельного участка	Предельное количество этажей или предельная высота зданий, строений, сооружений	Минимальные отступы от границ земельных участков в целях определения мест допустимого размещения зданий, строений, сооружений, за пределами которых запрещено строительство зданий, строений, сооружений
			min	max			
ОСНОВНЫЕ ВИДЫ РАЗРЕШЕННОГО ИСПОЛЬЗОВАНИЯ ЗЕМЕЛЬНЫХ УЧАСТКОВ И ОБЪЕКТОВ КАПИТАЛЬНОГО СТРОИТЕЛЬСТВА							
1	7.2.1	Размещение автомобильных дорог	действие градостроительного регламента не распространяется				
2	3.1.1	Предоставление коммунальных услуг	не подлежат установлению				
3	12.0.1	Улично-дорожная сеть	действие градостроительного регламента не распространяется				
УСЛОВНО РАЗРЕШЕННЫЕ ВИДЫ ИСПОЛЬЗОВАНИЯ ЗЕМЕЛЬНЫХ УЧАСТКОВ И ОБЪЕКТОВ КАПИТАЛЬНОГО СТРОИТЕЛЬСТВА							
4	4.9.1	Объекты дорожного сервиса	не подлежат установлению				3 метра

Ограничения использования земельных участков и объектов капитального строительства, устанавливаемые в соответствии с законодательством Российской Федерации, определяются пунктом 22 настоящих Правил.

4. Зона сельскохозяйственного использования в границах населенных пунктов – СХ1

№ п/п	Код ВРИ	Наименование ВРИ	Предельные (минимальные и (или) максимальные) размеры земельных участков, в том числе их площадь, м ²		Максимальный процент застройки в границах земельного участка	Предельное количество этажей или предельная высота зданий, строений, сооружений	Минимальные отступы от границ земельных участков в целях определения мест допустимого размещения зданий, строений, сооружений, за пределами которых запрещено строительство зданий, строений, сооружений
			min	max			
ОСНОВНЫЕ ВИДЫ РАЗРЕШЕННОГО ИСПОЛЬЗОВАНИЯ ЗЕМЕЛЬНЫХ УЧАСТКОВ И ОБЪЕКТОВ КАПИТАЛЬНОГО СТРОИТЕЛЬСТВА							
1	1.2	Выращивание зерновых и иных сельскохозяйственных культур	не подлежат установлению				
2	1.3	Овощеводство	не подлежат установлению				
3	1.4	Выращивание тонизирующих, лекарственных, цветочных культур	не подлежат установлению				
4	1.5	Садоводство	не подлежат установлению				
5	1.12	Пчеловодство	не подлежат установлению				
6	1.16	Ведение личного подсобного хозяйства на полевых участках	не подлежат установлению				
7	1.17	Питомники	не подлежат установлению				
8	1.19	Сенокосение	не подлежат установлению				
9	1.20	Выпас сельскохозяйственных животных	не подлежат установлению				
10	3.1.1	Предоставление коммунальных услуг	не подлежат установлению				
11	12.0	Земельные участки (территории) общего пользования	действие градостроительного регламента не распространяется				
12	13.1	Ведение огородничества	100	4500	0%	не подлежат установлению	
УСЛОВНО РАЗРЕШЕННЫЕ ВИДЫ ИСПОЛЬЗОВАНИЯ ЗЕМЕЛЬНЫХ УЧАСТКОВ И ОБЪЕКТОВ КАПИТАЛЬНОГО СТРОИТЕЛЬСТВА							
13	1.15	Хранение и переработка сельскохозяйственной продукции	не подлежат установлению				3 метра
14	6.8	Связь	не подлежат установлению				3 метра

Ограничения использования земельных участков и объектов капитального строительства, устанавливаемые в соответствии с законодательством Российской Федерации, определяются пунктом 22 настоящих Правил.

5. Зона сельскохозяйственного производства – СХ2

№ п/п	Код ВРИ	Наименование ВРИ	Пределы (или) максимальные и размеры земельных участков, в том числе их площадь, м ²		Максимальный процент застройки в границах земельного участка	Пределное количество этажей или предельная высота зданий, строений, сооружений	Минимальные отступы от границ земельных участков в целях определения мест допустимого размещения зданий, строений, сооружений, за пределами которых запрещено строительство зданий, строений, сооружений
			min	max			
ОСНОВНЫЕ ВИДЫ РАЗРЕШЕННОГО ИСПОЛЬЗОВАНИЯ ЗЕМЕЛЬНЫХ УЧАСТКОВ И ОБЪЕКТОВ КАПИТАЛЬНОГО СТРОИТЕЛЬСТВА							
1	1.1	Растениеводство	не подлежат установлению				
2	1.12	Пчеловодство	не подлежат установлению				
3	1.15	Хранение и переработка сельскохозяйственной продукции	не подлежат установлению				3 метра
4	1.16	Ведение личного подсобного хозяйства на полевых участках	не подлежат установлению				
5	1.17	Питомники	не подлежат установлению				
6	1.18	Обеспечение сельскохозяйственного производства	не подлежат установлению				3 метра
7	3.1.1	Предоставление коммунальных услуг	не подлежат установлению				
8	4.1	Деловое управление	не подлежат установлению		50%	не подлежит установлению	3 метра
9	4.4	Магазины	не подлежат установлению		50%	не подлежит установлению	3 метра
10	4.9.1.1	Заправка транспортных средств	не подлежат установлению			1 этаж	3 метра
11	4.9.1.3	Автомобильные мойки	не подлежат установлению			1 этаж	3 метра
12	4.9.1.4	Ремонт автомобилей	не подлежат установлению			1 этаж	3 метра
13	6.9	Склады	не подлежат установлению		60%	не подлежит установлению	3 метра
14	6.9.1	Складские площадки	не подлежат установлению				

№ п/п	Код ВРИ	Наименование ВРИ	Предельные (минимальные и (или) максимальные) размеры земельных участков, в том числе их площадь, м ²		Максимальный процент застройки в границах земельного участка	Предельное количество этажей или предельная высота зданий, строений, сооружений за пределами которых запрещено строительство зданий, строений, сооружений	Минимальные отступы от границ земельных участков в целях определения мест допустимого размещения зданий, строений, сооружений, за пределами которых запрещено строительство зданий, строений, сооружений
			min	max			
15	12.0.2	Благоустройство территории	действие градостроительного регламента не распространяется				
УСЛОВНО РАЗРЕШЕННЫЕ ВИДЫ ИСПОЛЬЗОВАНИЯ ЗЕМЕЛЬНЫХ УЧАСТКОВ И ОБЪЕКТОВ КАПИТАЛЬНОГО СТРОИТЕЛЬСТВА							
16	1.8	Скотоводство	не подлежат установлению				3 метра
17	6.4	Пищевая промышленность	не подлежат установлению				3 метра

Ограничения использования земельных участков и объектов капитального строительства, устанавливаемые в соответствии с законодательством Российской Федерации, определяются пунктом 22 настоящих Правил.

6. Зона ритуальных объектов - СН1

№ п/п	Код ВРИ	Наименование ВРИ	Предельные (минимальные и (или) максимальные) размеры земельных участков, в том числе их площадь, м ²		Максимальный процент застройки в границах земельного участка	Предельное количество этажей или предельная высота зданий, строений, сооружений за пределами которых запрещено строительство зданий, строений, сооружений	Минимальные отступы от границ земельных участков в целях определения мест допустимого размещения зданий, строений, сооружений, за пределами которых запрещено строительство зданий, строений, сооружений
			min	max			
ОСНОВНЫЕ ВИДЫ РАЗРЕШЕННОГО ИСПОЛЬЗОВАНИЯ ЗЕМЕЛЬНЫХ УЧАСТКОВ И ОБЪЕКТОВ КАПИТАЛЬНОГО СТРОИТЕЛЬСТВА							
1	12.1	Ритуальная деятельность	не подлежит установлению	400000	не подлежат установлению		3 метра
2	12.0.2	Благоустройство территории	действие градостроительного регламента не распространяется				
3	3.1.1	Предоставление коммунальных услуг	не подлежат установлению				
УСЛОВНО РАЗРЕШЕННЫЕ ВИДЫ ИСПОЛЬЗОВАНИЯ ЗЕМЕЛЬНЫХ УЧАСТКОВ И ОБЪЕКТОВ КАПИТАЛЬНОГО СТРОИТЕЛЬСТВА							

№ п/п	Код ВРИ	Наименование ВРИ	Предельные (минимальные и (или) максимальные) размеры земельных участков, в том числе их площадь, м ²		Максимальный процент застройки в границах земельного участка	Предельное количество этажей или предельная высота зданий, строений, сооружений	Минимальные отступы от границ земельных участков в целях определения мест допустимого размещения зданий, строений, сооружений, за пределами которых запрещено строительство зданий, строений, сооружений
			min	max			
4		Не установлены					

Ограничения использования земельных участков и объектов капитального строительства, устанавливаемые в соответствии с законодательством Российской Федерации, определяются пунктом 22 настоящих Правил.

22. Ограничения использования земельных участков и объектов капитального строительства, устанавливаемые в соответствии с законодательством Российской Федерации

1. На территории Новохарьковского сельского поселения Ольховатского муниципального района Воронежской области располагаются следующие зоны с особыми условиями использования территории:

- защитная зона объекта культурного наследия;
- охранный зона объектов электроэнергетики (объектов электросетевого хозяйства и объектов по производству электрической энергии);
- охранный зона трубопроводов (газопроводов, нефтепроводов и нефтепродуктопроводов, аммиакопроводов);
- охранный зона линий и сооружений связи;
- водоохранная (рыбоохранная) зона;
- прибрежная защитная полоса;

- зоны санитарной охраны источников питьевого и хозяйственно-бытового водоснабжения, а также устанавливаемые в случаях, предусмотренных Водным кодексом Российской Федерации, в отношении подземных водных объектов зоны специальной охраны;
- зоны затопления и подтопления;
- санитарно-защитная зона.

2. Ограничения для зон с особыми условиями использования территории установлены в соответствии с действующими нормативами.

№ п/п	Вид зоны	Ограничения в использовании земельных участков и объектов капитального строительства	Основания установления ограничений
1	Защитная зона объекта культурного наследия	Запрещается строительство объектов капитального строительства и их реконструкция, связанная с изменением их параметров (высоты, количества этажей, площади), за исключением строительства и реконструкции линейных объектов.	Приказ управления по охране объектов культурного наследия Воронежской области от 11.11.2019 № 71-01-07/278 «Об утверждении графического описания местоположения границ (с перечнем координат характерных точек этих границ) защитных зон объектов культурного наследия, расположенных на территории Воронежской области»
2	Охранная зона объектов электроэнергетики (объектов электросетевого хозяйства и объектов по производству электрической энергии)	1. В охранных зонах объектов электросетевого хозяйства, размещенных на земельных участках, запрещается осуществлять любые действия, которые могут нарушить безопасную работу объектов электросетевого хозяйства, в том числе привести к их повреждению или уничтожению, и (или) повлечь причинение вреда жизни, здоровью граждан и имуществу физических или юридических лиц, а также повлечь нанесение экологического ущерба и возникновение пожаров, в том числе: - набрасывать на провода и опоры воздушных линий электропередачи посторонние предметы, а также подниматься на опоры воздушных линий электропередачи; - размещать любые объекты и предметы (материалы) в пределах	Постановление Правительства Российской Федерации от 24.02.2009 № 160 «О порядке установления охранных зон объектов электросетевого хозяйства и особых условий использования земельных участков, расположенных в границах таких зон» Постановление Правительства Российской Федерации от 18.11.2013 № 1033 «О порядке установления охранных зон объектов по производству электрической энергии и особых условий использования земельных

	<p>созданных в соответствии с требованиями нормативно-технических документов проходов и подъездов для доступа к объектам электросетевого хозяйства, а также проводить любые работы и возводить сооружения, которые могут препятствовать доступу к объектам электросетевого хозяйства, без создания необходимых для такого доступа проходов и подъездов;</p> <ul style="list-style-type: none"> - находиться в пределах огороженной территории и помещениях распределительных устройств и подстанций, открывать двери и люки распределительных устройств и подстанций, производить переключения и подключения в электрических сетях (указанное требование не распространяется на работников, занятых выполнением разрешённых в установленном порядке работ), разводить огонь в пределах охраняемых зон вводных и распределительных устройств, подстанций, воздушных линий электропередачи, а также в охраняемых зонах кабельных линий электропередачи; - размещать свалки; - производить работы ударными механизмами, сбрасывать тяжести массой свыше 5 тонн, производить сброс и слив едких и коррозионных веществ и горюче-смазочных материалов (в охраняемых зонах подземных кабельных линий электропередачи). <p>2. Для объектов электросетевого хозяйства напряжением свыше 1000 вольт, помимо действий, предусмотренных пунктом 1, запрещается:</p> <ul style="list-style-type: none"> - складировать или размещать хранилища любых, в том числе горюче-смазочных материалов; - размещать детские и спортивные площадки, стадионы, рынки, торговые точки, полевые станы, загоны для скота, гаражи и стоянки всех видов машин и механизмов, проводить любые мероприятия, связанные с большим скоплением людей, не занятых выполнением разрешённых в установленном порядке работ (в охраняемых зонах воздушных линий электропередачи); - использовать (запускать) любые летательные аппараты, в том числе воздушных змеев, спортивные модели летательных аппаратов (в охраняемых зонах воздушных линий электропередачи); - бросать якоря с судов и осуществлять их проход с отданными 	участков, расположенных в границах таких зон»
--	---	---

	<p>якорями, цепями, лотами, волокушами и тралами (в охранных зонах подводных кабельных линий электропередачи);</p> <ul style="list-style-type: none"> - осуществлять проход судов с поднятыми стрелами кранов и других механизмов (в охранных зонах воздушных линий электропередачи). <p>3. Без письменного разрешения сетевой организации запрещается:</p> <ul style="list-style-type: none"> - строительство, капитальный ремонт, реконструкция или снос зданий и сооружений; - горные, взрывные, мелиоративные работы, в том числе связанные с временным затоплением земель; - посадка и вырубка деревьев и кустарников; - дноуглубительные, землечерпальные и погрузочно-разгрузочные работы, добыча рыбы, других водных животных и растений придонными орудиями лова, устройство водопоев, колка и заготовка льда (в охранных зонах подводных кабельных линий электропередачи); - проход судов, у которых расстояние по вертикали от верхнего крайнего габарита с грузом или без груза до нижней точки провеса проводов переходов воздушных линий электропередачи через водоёмы менее минимально допустимого расстояния, в том числе с учётом максимального уровня подъёма воды при паводке; - проезд машин и механизмов, имеющих общую высоту с грузом или без груза от поверхности дороги более 4,5 метра (в охранных зонах воздушных линий электропередачи); - земляные работы на глубине более 0,3 метра (на вспахиваемых землях на глубине более 0,45 метра), а также планировка грунта (в охранных зонах подземных кабельных линий электропередачи); - полив сельскохозяйственных культур в случае, если высота струи воды может составить свыше 3 метров (в охранных зонах воздушных линий электропередачи); - полевые сельскохозяйственные работы с применением сельскохозяйственных машин и оборудования высотой более 4 метров (в охранных зонах воздушных линий электропередачи) или полевые сельскохозяйственные работы, связанные с вспашкой земли (в охранных зонах кабельных линий электропередачи).
--	--

	<p>4. Для объектов электросетевого хозяйства напряжением до 1000 вольт, помимо действий, предусмотренных пунктом 3, без письменного решения о согласовании сетевых организаций запрещается:</p> <ul style="list-style-type: none"> - размещать детские и спортивные площадки, стадионы, рынки, торговые точки, полевые станы, загоны для скота, гаражи и стоянки всех видов машин и механизмов, садовые, огородные земельные участки и иные объекты недвижимости, расположенные в границах территории ведения гражданами садоводства или огородничества для собственных нужд объектов жилищного строительства, в том числе индивидуального (в охранных зонах воздушных линий электропередачи); - складировать или размещать хранилища любых, в том числе горюче-смазочных материалов; - устраивать причалы для стоянки судов, барж и плавучих кранов, бросать якоря с судов и осуществлять их проход с отданными якорями, цепями, лотами, волокушами и тралами (в охранных зонах подводных кабельных линий электропередачи). <p>5. В охранных зонах объектов по производству электрической энергии запрещается осуществлять действия, которые могут нарушить безопасную работу объектов, в том числе привести к их повреждению или уничтожению и (или) повлечь причинение вреда жизни, здоровью граждан и имуществу физических или юридических лиц, а также нанесение вреда окружающей среде и возникновение пожаров и чрезвычайных ситуаций, а именно:</p> <ul style="list-style-type: none"> - убирать, перемещать, засыпать и повреждать предупреждающие знаки; - размещать кладбища, скотомогильники, захоронения отходов производства и потребления, радиоактивных, химических, взрывчатых, токсичных, отравляющих и ядовитых веществ; - производить сброс и слив едких и коррозионных веществ, в том числе растворов кислот, щелочей и солей, а также горюче-смазочных материалов; - разводить огонь и размещать какие-либо открытые или закрытые источники огня; - проводить работы, размещать объекты и предметы, возводить
--	---

		<p>сооружения, которые могут препятствовать доступу к объектам, без создания необходимых для такого доступа проходов и подъездов;</p> <ul style="list-style-type: none"> - производить работы ударными механизмами, сбрасывать тяжести массой свыше 5 тонн; - складировать любые материалы, в том числе взрывоопасные, пожароопасные и горюче-смазочные. <p>6. Без письменного согласования владельцев объектов запрещается:</p> <ul style="list-style-type: none"> - размещать детские и спортивные площадки, стадионы, рынки, торговые точки, полевые станы, загоны для скота, гаражи и стоянки всех видов машин и механизмов; - проводить любые мероприятия, связанные с пребыванием людей, не занятых выполнением работ, разрешенных в установленном порядке; - осуществлять горные, взрывные, мелиоративные работы, в том числе связанные с временным затоплением земель. 	
3	<p>Охранная зона трубопроводов (газопроводов, нефтепроводов и нефтепродуктопроводов, аммиакопроводов)</p>	<p>1. В охранных зонах трубопроводов запрещается производить всякого рода действия, могущие нарушить нормальную эксплуатацию трубопроводов либо привести к их повреждению, в частности:</p> <ul style="list-style-type: none"> - перемещать, засыпать и ломать опознавательные и сигнальные знаки, контролировать - измерительные пункты; - открывать люки, калитки и двери необслуживаемых усилительных пунктов кабельной связи, ограждений узлов линейной арматуры, станций катодной и дренажной защиты, линейных и смоторовых колодцев и других линейных устройств, открывать и закрывать краны и задвижки, отключать или включать средства связи, энергооборудования и телемеханики трубопроводов; - устраивать всякого рода свалки, выливать растворы кислот, солей и щелочей; - разрушать берегоукрепительные сооружения, водопропускные устройства, земляные и иные сооружения (устройства), предохраняющие трубопроводы от разрушения, а прилегающую территорию и окружающую местность - от аварийного разлива транспортируемой продукции; - бросать якоря, проходить с отганными якорями, цепями, лотами, волокушами и тралами, производить дноуглубительные и 	<p>Федеральный закон от 31.03.1999 № 69-ФЗ «О газоснабжении в Российской Федерации»</p> <p>«Правила охраны магистральных трубопроводов», утвержденные Минтопэнерго РФ 29.04.1992, Постановлением Госгортехнадзора РФ от 22.04.1992 № 9</p> <p>Постановление Госгортехнадзора Российской Федерации от 23.11.1994 № 61</p> <p>«О распространении «Правил охраны магистральных трубопроводов» на магистральные аммиакопроводы»</p> <p>Постановление Правительства Российской Федерации от 08.09.2017 № 1083</p> <p>«Об утверждении Правил охраны магистральных газопроводов и о внесении изменений в Положение о представлении в федеральный орган исполнительной власти</p>

	<p>землечерпальные работы;</p> <ul style="list-style-type: none"> - разводить огонь и размещать какие-либо открытые или закрытые источники огня. <p>2. В охранных зонах трубопроводов без письменного разрешения предприятий трубопроводного транспорта запрещается:</p> <ul style="list-style-type: none"> - возводить любые постройки и сооружения; на расстоянии ближе 1000 м от оси аммиакопровода запрещается: строить коллективные сады с жилыми домами, устраивать массовые спортивные соревнования, соревнования с участием зрителей, купания, массовый отдых людей, любительское рыболовство, расположение временных полевых жилищ и станов любого назначения, загоны для скота; - высаживать деревья и кустарники всех видов, складировать корма, удобрения, материалы, сено и солому, располагать конюшни, содержать скот, выделять рыбопромысловые участки, производить добычу рыбы, а также водных животных и растений, устраивать водопой, производить колку и заготовку льда; - соорудить проезды и переезды через трассы трубопроводов, устраивать стоянки автомобильного транспорта, тракторов и механизмов, размещать сады и огороды; - производить мелiorативные земляные работы, сооружать оросительные и осушительные системы; - производить всякого рода открытые и подземные, горные, строительные, монтажные и взрывные работы, планировку грунта. <p>3. В охранных зонах магистральных газопроводов запрещается:</p> <ul style="list-style-type: none"> - перемещать, насыпать, повреждать и разрушать контрольно-измерительные и контрольно-диагностические пункты, предупредительные надписи, опознавательные и сигнальные знаки местонахождения магистральных газопроводов; - открывать двери и люки необслуживаемых усилительных пунктов на кабельных линиях связи, калитки ограждений узлов линейной арматуры, двери установок электрохимической защиты, люки линейных и смотровых колодцев, открывать и закрывать краны, задвижки, отключать и включать средства связи, энергоснабжения, устройства телемеханики магистральных газопроводов; 	<p>(его территориальные органы), уполномоченный Правительством Российской Федерации на осуществление государственного кадастрового учета, государственной регистрации прав, ведение Единого государственного реестра недвижимости и предоставление сведений, содержащихся в Едином государственном реестре недвижимости, федеральными органами исполнительной власти, органами государственной власти субъектов Российской Федерации и органами местного самоуправления дополнительных сведений, воспроизводимых на публичных кадастровых картах»</p> <p>Постановление Правительства Российской Федерации от 20.11.2000 № 878 «Об утверждении Правил охраны газораспределительных сетей»</p>
--	---	--

	<ul style="list-style-type: none"> - устраивать свалки, осуществлять сброс и слив едких и коррозионно-агрессивных веществ и горюче-смазочных материалов; - складировать любые материалы, в том числе горюче-смазочные, или размещать хранилища любых материалов; - повреждать берегозащитные, водовыпускные сооружения, земляные и иные сооружения (устройства), предохраняющие магистральный газопровод от разрушения; - осуществлять постановку судов и плавучих объектов на якорь, добычу морских млекопитающих, рыболовство придонными орудиями добычи (вылова) водных биологических ресурсов, плавание с вытравленной якорь-цепью; - проводить дноуглубительные и другие работы, связанные с изменением дна и берегов водных объектов, за исключением работ, необходимых для технического обслуживания объекта магистрального газопровода; - проводить работы с использованием ударно-импульсных устройств и вспомогательных механизмов, сбрасывать грузы; - осуществлять рекреационную деятельность (кроме деятельности по размещению туристских стоянок), разводить костры и размещать источники огня; - огораживать и перегородивать охранные зоны; - размещать какие-либо здания, строения, сооружения, не относящиеся к объектам, указанным в пункте 2 Правил, за исключением объектов, указанных в подпунктах «д» – «к» и «м» пункта 6 Правил, утвержденных Постановлением Правительства РФ от 08.09.2017 № 1083; - осуществлять несанкционированное подключение (присоединение) к магистральному газопроводу. 	
	<p>4. В охранных зонах магистральных газопроводов без письменного разрешения собственника магистрального газопровода или организации, эксплуатирующей магистральный газопровод не допускается:</p> <ul style="list-style-type: none"> - проведение горных, взрывных, строительных, монтажных, мелиоративных работ, в том числе работ, связанных с затоплением земель; - осуществление посадки и вырубки деревьев и кустарников; 	

	<ul style="list-style-type: none"> - проведение погрузочно-разгрузочных работ, устройство водопоев скота, колка и заготовка льда; - проведение земляных работ на глубине более чем 0,3 метра, планировка грунта; - сооружение запруд на реках и ручьях; - складирование кормов, удобрений, сена, соломы, размещение полевых станков и загонов для скота; - размещение туристских стоянок; - размещение гаражей, стоянок и парковок транспортных средств; - сооружение проездов через магистральные газопроводы; - прокладка инженерных коммуникаций; - проведение инженерных изысканий, связанных с бурением скважин и устройством шурфов; - устройство причалов для судов и пляжей; - проведение работ на объектах транспортной инфраструктуры, находящихся на территории охранной зоны; - проведение работ, связанных с временным затоплением земель, не относящихся к землям сельскохозяйственного назначения. 	
	<p>5. В границах охранной зоны газораспределительных сетей запрещается:</p> <ul style="list-style-type: none"> - строить объекты жилищно-гражданского и производственного назначения; - сносить и реконструировать мосты, коллекторы, автомобильные и железные дороги с расположенными на них газораспределительными сетями без предварительного выноса этих газопроводов по согласованию с эксплуатационными организациями; - разрушать берегоукрепительные сооружения, водопропускные устройства, земляные и иные сооружения, предохраняющие газораспределительные сети от разрушений; - перемещать, повреждать, засыпать и уничтожать опознавательные знаки, контрольно-измерительные пункты и другие устройства газораспределительных сетей; - устраивать свалки и склады, разливать растворы кислот, солей, щелочей и других химически активных веществ; - огораживать и перегораживать охранные зоны, препятствовать 	

		<p>доступу персонала эксплуатационных организаций к газораспределительным сетям, проведению обслуживания и устранению повреждений газораспределительных сетей;</p> <ul style="list-style-type: none"> - разводить огонь и размещать источники огня; - рыть погреб, копать и обрабатывать почву сельскохозяйственными и мелиоративными орудиями и механизмами на глубину более 0,3 метра; - открывать калитки и двери газорегуляторных пунктов, станций катодной и дренажной защиты, люки подземных колодцев, включать или отключать электроснабжение средств связи, освещения и систем телемеханики; - набрасывать, приставлять и привязывать к опорам и надземным газопроводам, ограждениям и зданиям газораспределительных сетей посторонние предметы, лестницы, влезать на них; - самовольно подключаться к газораспределительным сетям. 	
4	Охранная зона линий и сооружений связи	<p>В пределах охранной зоны подземной кабельной линии связи или линии радиосвязи запрещается:</p> <ul style="list-style-type: none"> - раскопка грунта при помощи ударных инструментов (ломов, кирк, клиньев и пневматических инструментов); - разработка мерзлого грунта с применением ударных механизмов. <p>Без письменного согласия и присутствия представителей предприятий, эксплуатирующих линии связи и линии радиосвязи, запрещается:</p> <ul style="list-style-type: none"> - осуществлять всякого рода строительные, монтажные и взрывные работы, планировку грунта землеройными механизмами (за исключением зон песчаных барханов) и земляные работы (за исключением вспашки на глубину не более 0,3 метра); - производить геолого-съёмочные, поисковые, геодезические и другие изыскательские работы, которые связаны с бурением скважин, шурфованием, взятием проб грунта, осуществлением взрывных работ; - производить посадку деревьев, располагать полевые станы, содержать скот, складировать материалы, корма и удобрения, жечь костры, устраивать стрельбища; - устраивать проезды и стоянки автотранспорта, тракторов и механизмов, провозить негабаритные грузы под проводами 	<p>Постановление Правительства Российской Федерации от 09.06.1995 № 578 «Об утверждении Правил охраны линий и сооружений связи Российской Федерации»</p>

	<p>воздушных линий связи и линий радиодиффузии, строить каналы (арьки), устраивать ограждения и другие препятствия;</p> <p>- устраивать причалы для стоянки судов, барж и плавучих кранов, производить погрузочно-разгрузочные, подводно-технические, дноуглубительные и землечерпательные работы, выделять рыбопромысловые участки, производить добычу рыбы, других водных животных, а также водных растений придонными орудиями лова, устраивать водопой, производить колку и заготовку льда. Судам и другим плавучим средствам запрещается бросать якоря, проходить с отдаленными якорями, цепями, лотами, волокушами и тралями;</p> <p>- производить строительство и реконструкцию линий электропередач, радиостанций и других объектов, излучающих электромагнитную энергию и оказывающих опасное воздействие на линии связи и линии радиодиффузии;</p> <p>- производить защиту подземных коммуникаций от коррозии без учета проходящих подземных кабельных линий связи.</p> <p>Запрещается производить всякого рода действия, которые могут нарушить нормальную работу линий связи и линий радиодиффузии, в частности:</p> <p>- производить снос и реконструкцию зданий и мостов, осуществлять переустройство коллекторов, туннелей метрополитена и железных дорог, где проложены кабели связи, установлены столбы воздушных линий связи и линий радиодиффузии, размещены технические сооружения радиорелейных станций, кабельные ящики и распределительные коробки, без предварительного выноса заказчиками (застройщиками) линий и сооружений связи, линий и сооружений радиодиффузии по согласованию с предприятиями, в ведении которых находятся эти линии и сооружения;</p> <p>- производить засыпку трасс подземных кабельных линий связи, устраивать на этих трассах временные склады, стоки химически активных веществ и свалки промышленных, бытовых и прочих отходов, ломать замерные, сигнальные, предупредительные знаки и телефонные колодцы;</p> <p>- открывать двери и люки необслуживаемых усилительных и регенерационных пунктов (наземных и подземных) и</p>
--	--

	<p>радиорелейных станций, кабельных колодцев телефонной канализации, распределительных шкафов и кабельных ящиков, а также подключаться к линиям связи (за исключением лиц, обслуживающих эти линии);</p> <p>- огораживать трассы линий связи, препятствуя свободному доступу к ним технического персонала;</p> <p>- самовольно подключаться к абонентской телефонной линии и линии радиосвязи в целях пользования услугами связи;</p> <p>- совершать иные действия, которые могут причинить повреждение сооружениям связи и радиосвязи (повреждать опоры и арматуру воздушных линий связи, обрывать провода, набрасывать на них посторонние предметы и другое).</p>	
<p>5</p> <p>Водоохранная зона</p>	<p>В границах водоохранной зоны запрещается:</p> <ul style="list-style-type: none"> - использование сточных вод в целях регулирования плодородия почв; - размещение кладбищ, скотомогильников, объектов размещения отходов производства и потребления, химических, взрывчатых, токсичных, отравляющих и ядовитых веществ, пунктов захоронения радиоактивных отходов; - осуществление авиационных мер по борьбе с вредными организмами; - движение и стоянка транспортных средств (кроме специальных транспортных средств), за исключением их движения по дорогам и стоянки на дорогах и в специально оборудованных местах, имеющих твердое покрытие; - строительство и реконструкция автозаправочных станций, складов горюче-смазочных материалов (за исключением случаев, если автозаправочные станции, склады горюче-смазочных материалов размещены на территориях портов, инфраструктуры внутренних водных путей, в том числе баз (сооружений) для стоянки маломерных судов, объектов органов федеральной службы безопасности), станций технического обслуживания, используемых для технического осмотра и ремонта транспортных средств, осуществление мойки транспортных средств; - размещение специализированных хранилищ пестицидов и агрохимикатов, применение пестицидов и агрохимикатов; - сброс сточных, в том числе дренажных, вод; 	<p>Водный кодекс Российской Федерации</p>

	<p>- разведка и добыча общераспространенных полезных ископаемых (за исключением случаев, если разведка и добыча общераспространенных полезных ископаемых осуществляются пользователями недр, осуществляющими разведку и добычу иных видов полезных ископаемых, в границах предоставленных им в соответствии с законодательством Российской Федерации о недрах горных отводов и (или) геологических отводов на основании утвержденного технического проекта в соответствии со ст. 19.1 Закона Российской Федерации от 21 февраля 1992 года № 2395-1 «О недрах»).</p>	
<p>Рыбоохранная зона</p>	<p>В границах рыбоохранной зоны запрещается:</p> <ul style="list-style-type: none"> - использование сточных вод в целях регулирования плодородия почв; - размещение кладбищ, скотомогильников, объектов размещения отходов производства и потребления, химических, взрывчатых, токсичных, отравляющих и ядовитых веществ, пунктов захоронения радиоактивных отходов; - осуществление авиационных мер по борьбе с вредными организмами; - движение и стоянка транспортных средств (кроме специальных транспортных средств), за исключением их движения по дорогам и стоянки на дорогах и в специально оборудованных местах, имеющих твердое покрытие; - размещение автозаправочных станций, складов горюче-смазочных материалов (за исключением случаев, если автозаправочные станции, склады горюче-смазочных материалов размещены на территориях портов, судостроительных и судоремонтных организаций, инфраструктуры внутренних водных путей при условии соблюдения требований законодательства в области охраны окружающей среды и Водного кодекса Российской Федерации), станций технического обслуживания, используемых для технического осмотра и ремонта транспортных средств, осуществление мойки транспортного средства; - размещение специализированных хранилищ пестицидов и агрохимикатов, применение пестицидов и агрохимикатов; - сброс сточных, в том числе дренажных, вод; - разведка и добыча общераспространенных полезных ископаемых 	<p>Постановление Правительства Российской Федерации от 06.10.2008 № 743 «Об утверждении Правил установления рыбоохранных зон»</p>

		<p>(за исключением случаев, если разведка и добыча общераспространенных полезных ископаемых осуществляются пользователями недр, осуществляющими разведку и добычу иных видов полезных ископаемых, в границах предоставленных им в соответствии с законодательством Российской Федерации о недрах горных отводов и (или) геологических отводов на основании утвержденного технического проекта в соответствии со статьей 19.1 Закона Российской Федерации «О недрах»);</p> <ul style="list-style-type: none"> - распашка земель; - размещение отвалов размываемых грунтов; - выпас сельскохозяйственных животных и организация для них летних лагерей, ванн. 	
6	Прибрежная защитная полоса	<p>В границах прибрежных защитных полос запрещается:</p> <ul style="list-style-type: none"> - использование сточных вод в целях регулирования плодородия почв; - размещение кладбищ, скотомогильников, объектов размещения отходов производства и потребления, химических, взрывчатых, токсичных, отравляющих и ядовитых веществ, пунктов захоронения радиоактивных отходов; - осуществление авиационных мер по борьбе с вредными организмами; - движение и стоянка транспортных средств (кроме специальных транспортных средств), за исключением их движения по дорогам и стоянки на дорогах и в специально оборудованных местах, имеющих твердое покрытие; - строительство и реконструкция автозаправочных станций, складов горюче-смазочных материалов (за исключением случаев, если автозаправочные станции, склады горюче-смазочных материалов размещены на территориях портов, инфраструктуры внутренних водных путей, в том числе баз (сооружений) для стоянки маломерных судов, объектов органов федеральной службы безопасности), станций технического обслуживания, используемых для технического осмотра и ремонта транспортных средств, осуществление мойки транспортных средств; - размещение специализированных хранилищ пестицидов и агрохимикатов, применение пестицидов и агрохимикатов; - сброс сточных, в том числе дренажных, вод; 	Водный кодекс Российской Федерации

		<p>- разведка и добыча общераспространенных полезных ископаемых (за исключением случаев, если разведка и добыча общераспространенных полезных ископаемых осуществляются пользователями недр, осуществляющими разведку и добычу иных видов полезных ископаемых, в границах предоставленных им в соответствии с законодательством Российской Федерации о недрах горных отводов и (или) геологических отводов на основании утвержденного технического проекта в соответствии со ст. 19.1 Закона Российской Федерации от 21 февраля 1992 года № 2395-1 «О недрах»);</p> <ul style="list-style-type: none"> - распашка земель; - размещение отвалов размываемых грунтов; - выпас сельскохозяйственных животных и организация для них летних лагерей, ванн. 	
7	<p>Зоны санитарной охраны источников питьевого и хозяйственно-бытового водоснабжения, а также устанавливаемые в случаях, предусмотренных Водным кодексом Российской Федерации, в отношении подземных водных объектов зоны специальной охраны</p>	<p>В зоне санитарной охраны источников питьевого и хозяйственно-бытового водоснабжения запрещается сброс сточных, в том числе дренажных, вод.</p> <p>На территории зоны санитарной охраны подземных источников водоснабжения:</p> <ol style="list-style-type: none"> 1. В первом поясе не допускается: <ul style="list-style-type: none"> - посадка высокоствольных деревьев; - все виды строительства, не имеющие непосредственного отношения к эксплуатации, реконструкции и расширению водопроводных сооружений, в том числе прокладка трубопроводов различного назначения; - размещение жилых и хозяйственно-бытовых зданий; - проживание людей; - применение ядохимикатов и удобрений. 2. Во втором поясе запрещено: <ul style="list-style-type: none"> - закачка отработанных вод в подземные горизонты, подземное складирование твердых отходов и разработка недр земли; - размещение кладбищ, скотомогильников, полей ассенизации, полей фильтрации, навозохранилищ, силосных траншей, животноводческих и птицеводческих предприятий и других объектов, обусловливающих опасность микробного загрязнения подземных вод; 	<p>Водный кодекс Российской Федерации</p> <p>СанПиН 2.1.4.1110-02 «Зоны санитарной охраны источников водоснабжения и водопроводов питьевого назначения»</p>

	<p>- применение удобрений и ядохимикатов; - рубка леса главного пользования и реконструкции; - размещение складов горюче-смазочных материалов, ядохимикатов и минеральных удобрений, накопителей промстоков, шламохранилищ и других объектов, обуславливающих опасность химического загрязнения подземных вод. Бурение новых скважин и новое строительство, связанное с нарушением почвенного покрова, производится при обязательном согласовании с центром государственного санитарно - эпидемиологического надзора.</p> <p>3. В третьем поясе запрещено:</p> <ul style="list-style-type: none"> - закачка отработанных вод в подземные горизонты, подземное складирование твёрдых отходов и разработка недр земли; - размещение складов горюче-смазочных материалов, ядохимикатов и минеральных удобрений, накопителей промстоков, шламохранилищ и других объектов, обуславливающих опасность химического загрязнения подземных вод. Размещение таких объектов допускается в пределах третьего пояса зоны санитарной охраны только при использовании защищённых подземных вод, при условии выполнения специальных мероприятий по защите водоносного горизонта от загрязнения при наличии санитарно-эпидемиологического заключения центра государственного санитарно-эпидемиологического надзора, выданного с учётом заключения органов геологического контроля. <p>Бурение новых скважин и новое строительство, связанное с нарушением почвенного покрова, производится при обязательном согласовании с центром государственного санитарно - эпидемиологического надзора.</p> <p>На территории зоны санитарной охраны поверхностных источников водоснабжения:</p> <p>1. В первом поясе не допускается:</p> <ul style="list-style-type: none"> - посадка высокоствольных деревьев; - все виды строительства, не имеющие непосредственного отношения к эксплуатации, реконструкции и расширению водопроводных сооружений, в том числе прокладка трубопроводов
--	--

	<p>различного назначения;</p> <ul style="list-style-type: none"> - размещение жилых и хозяйственно-бытовых зданий; - проживание людей; - применение ядохимикатов и удобрений; - спуск любых сточных вод, в том числе сточных вод водного транспорта; - купание, стирка белья, водопой скота и другие виды водопользования, оказывающие влияние на качество воды. <p>2. Во втором поясе не допускается:</p> <ul style="list-style-type: none"> - рубка леса главного пользования и реконструкции, а также закрепление за лесозаготовительными предприятиями древесины на корню и лесосечного фонда долгосрочного пользования (допускается только рубки ухода и санитарные рубки леса); - расположение стойбищ и выпас скота, а также всякое другое использование водоема и земельных участков, лесных угодий в пределах прибрежной полосы шириной не менее 500 м, которое может привести к ухудшению качества или уменьшению количества воды источника водоснабжения; - отведение сточных вод в зоне водосбора источника водоснабжения, включая его притоки, не отвечающих гигиеническим требованиям к охране поверхностных вод; - размещение кладбищ, скотомогильников, полей ассенизации, полей фильтрации, навозохранилищ, силосных траншей, животноводческих и птицеводческих предприятий и других объектов, обусловливающих опасность микробного загрязнения подземных вод; - применение удобрений и ядохимикатов; - рубка леса главного пользования и реконструкции; - сброс промышленных, сельскохозяйственных, городских и ливневых сточных вод, содержание в которых химических веществ и микроорганизмов превышает установленные санитарными правилами гигиенические нормативы качества воды (с учетом Определения Верховного Суда РФ от 25.09.2014 № АПЛ14-393); - размещение складов горюче-смазочных материалов, ядохимикатов и минеральных удобрений, накопителей промстоков, шламоохранилищ и других объектов, обусловливающих опасность
--	---

	<p>химического загрязнения подземных вод.</p> <p>Регулирование отведения территории для нового строительства жилых, промышленных и сельскохозяйственных объектов, а также согласование изменений технологий действующих предприятий, связанных с повышением степени опасности загрязнения сточными водами источника водоснабжения производится при согласовании с центром государственного санитарно-эпидемиологического надзора.</p> <p>Все работы, в том числе добыча песка, гравия, донноуглубительные, в пределах акватории зоны санитарной охраны допускаются по согласованию с центром государственного санитарно - эпидемиологического надзора лишь при обосновании гидрологическими расчетами отсутствия ухудшения качества воды в створе водозабора.</p> <p>Использование химических методов борьбы с эвтрофикацией водоемов допускается при условии применения препаратов, имеющих положительное санитарно - эпидемиологическое заключение государственной санитарно - эпидемиологической службы Российской Федерации.</p> <p>Использование источников водоснабжения в пределах второго пояса зоны санитарной охраны для купания, туризма, водного спорта и рыбной ловли допускается в установленных местах при условии соблюдения гигиенических требований к охране поверхностных вод, а также гигиенических требований к зонам рекреации водных объектов.</p> <p>3. В третьем поясе не допускается отведение сточных вод в зоне водосбора источника водоснабжения, включая его притоки, не отвечающих гигиеническим требованиям к охране поверхностных вод.</p> <p>Регулирование отведения территории для нового строительства жилых, промышленных и сельскохозяйственных объектов, а также согласование изменений технологий действующих предприятий, связанных с повышением степени опасности загрязнения сточными водами источника водоснабжения производится при согласовании с центром государственного санитарно-эпидемиологического</p>
--	--

		<p>надзора.</p> <p>Все работы, в том числе добыча песка, гравия, донноуглубительные, в пределах акватории зоны санитарной охраны допускаются по согласованию с центром государственного санитарно - эпидемиологического надзора лишь при обосновании гидрологических расчетами отсутствия ухудшения качества воды в створе водозабора.</p> <p>Использование химических методов борьбы с эвтрофикацией водоемов допускается при условии применения препаратов, имеющих положительное санитарно - эпидемиологическое заключение государственной санитарно - эпидемиологической службы Российской Федерации.</p>	
8	Зоны затопления и подтопления	<p>В зонах затопления и подтопления запрещается:</p> <ul style="list-style-type: none"> - размещение новых населенных пунктов и строительство объектов капитального строительства без обеспечения инженерной защиты таких населенных пунктов и объектов от затопления, подтопления; - использование сточных вод в целях регулирования плодородия почв; - размещение кладбищ, скотомогильников, объектов размещения отходов производства и потребления, химических, взрывчатых, токсичных, отравляющих и ядовитых веществ, пунктов хранения и захоронения радиоактивных отходов; - осуществление авиационных мер по борьбе с вредными организмами. 	Водный кодекс Российской Федерации
9	Санитарно-защитная зона	<p>В границах санитарно-защитной зоны не допускается использования земельных участков в целях:</p> <ul style="list-style-type: none"> - размещения жилой застройки, объектов образовательного и медицинского назначения, спортивных сооружений открытого типа, организаций отдыха детей и их оздоровления, зон рекреационного назначения и для ведения садоводства; - размещения объектов для производства и хранения лекарственных средств, объекты пищевых отраслей промышленности, оптовых складов продовольственного сырья и пищевой продукции, комплексов водопроводных сооружений для подготовки и хранения питьевой воды, использования земельных участков в целях производства, хранения и переработки сельскохозяйственной 	<p>Постановление Правительства Российской Федерации от 03.03.2018 № 222 «Об утверждении Правил установления санитарно-защитных зон и использования земельных участков, расположенных в границах санитарно-защитных зон»</p>

		<p>продукции, предназначенной для дальнейшего использования в качестве пищевой продукции, если химическое, физическое и (или) биологическое воздействие объекта, в отношении которого установлена санитарно-защитная зона, приведет к нарушению качества и безопасности таких средств, сырья, воды и продукции в соответствии с установленными требованиями.</p>	
--	--	--	--

Приложение №1
к правилам землепользования и застройки
Новохарьковского сельского поселения
Ольховатского муниципального района
Воронежской области

**СВЕДЕНИЯ О ГРАНИЦАХ ТЕРРИТОРИАЛЬНЫХ ЗОН,
СОДЕРЖАЩИЕ ГРАФИЧЕСКОЕ ОПИСАНИЕ МЕСТОПОЛОЖЕНИЯ
ГРАНИЦ ТЕРРИТОРИАЛЬНЫХ ЗОН, ПЕРЕЧЕНЬ КООРДИНАТ
ХАРАКТЕРНЫХ ТОЧЕК ГРАНИЦ ТЕРРИТОРИАЛЬНЫХ ЗОН
СЛОБОДЫ НОВОХАРЬКОВКА**

ОПИСАНИЕ МЕСТОПОЛОЖЕНИЯ ГРАНИЦ

Зона застройки индивидуальными жилыми домами - Ж1

 (наименование объекта, местоположение границ которого описано
 (далее - объект)

Раздел 1

Сведения об объекте		
№ п/п	Характеристики объекта	Описание характеристик
1	2	3
1	Местоположение объекта	Воронежская область, Ольховатский муниципальный район, Новохарьковское сельское поселение, слобода Новохарьковка
2	Площадь объекта \pm величина погрешности определения площади ($P \pm \text{Дельта } P$)	2670926 \pm 5720 м ²
3	Иные характеристики объекта	-

Раздел 2

Сведения о местоположении границ объекта					
1. Система координат: МСК - 36, зона 1					
2. Сведения о характерных точках границ объекта					
Обозначение характерных точек границ	Координаты, м		Метод определения координат характерной точки	Средняя квадратическая погрешность положения характерной точки (Mt), м	Описание обозначения точки на местности (при наличии)
	X	Y			
1	2	3	4	5	6
1	371911.64	1305307.96	Картометрический	1.00	-
2	371919.08	1305354.26	Картометрический	1.00	-
3	371882.33	1305370.57	Картометрический	1.00	-
4	371824.19	1305388.96	Картометрический	1.00	-
5	371811.77	1305400.88	Картометрический	1.00	-
6	371801.82	1305427.21	Картометрический	1.00	-
7	371785.42	1305450.07	Картометрический	1.00	-
8	371769.52	1305462.49	Картометрический	1.00	-
9	371728.78	1305519.05	Картометрический	1.00	-
10	371700.96	1305584.72	Картометрический	1.00	-
11	371653.75	1305716.40	Картометрический	1.00	-
12	371601.08	1305879.86	Картометрический	1.00	-
13	371543.94	1306023.46	Картометрический	1.00	-
14	371499.72	1306115.88	Картометрический	1.00	-
15	371443.08	1306177.49	Картометрический	1.00	-
16	371384.94	1306218.73	Картометрический	1.00	-
17	371334.27	1306244.57	Картометрический	1.00	-
18	371261.72	1306268.92	Картометрический	1.00	-
19	371123.59	1306301.71	Картометрический	1.00	-
20	371031.66	1306320.10	Картометрический	1.00	-
21	370909.44	1306329.04	Картометрический	1.00	-
22	370845.84	1306325.56	Картометрический	1.00	-
23	370785.71	1306313.64	Картометрический	1.00	-
24	370729.55	1306310.16	Картометрический	1.00	-
25	370713.66	1306314.63	Картометрический	1.00	-
26	370704.22	1306324.56	Картометрический	1.00	-
27	370648.08	1306387.67	Картометрический	1.00	-
28	370608.82	1306419.47	Картометрический	1.00	-
29	370551.19	1306416.98	Картометрический	1.00	-
30	370408.09	1306384.19	Картометрический	1.00	-
31	370398.26	1306409.42	Картометрический	1.00	-
32	370287.29	1306376.32	Картометрический	1.00	-
33	370164.80	1306343.68	Картометрический	1.00	-

1	2	3	4	5	6
34	370117.93	1306327.50	Картометрический	1.00	-
35	370079.17	1306311.18	Картометрический	1.00	-
36	370082.17	1306309.02	Картометрический	1.00	-
37	370090.10	1306298.19	Картометрический	1.00	-
38	370083.62	1306292.72	Картометрический	1.00	-
39	370083.49	1306287.26	Картометрический	1.00	-
40	370100.93	1306267.04	Картометрический	1.00	-
41	370118.87	1306244.25	Картометрический	1.00	-
42	370133.20	1306222.04	Картометрический	1.00	-
43	370153.79	1306171.70	Картометрический	1.00	-
44	370163.08	1306141.22	Картометрический	1.00	-
45	370165.67	1306107.32	Картометрический	1.00	-
46	370167.24	1306086.08	Картометрический	1.00	-
47	370168.29	1306059.00	Картометрический	1.00	-
48	370190.55	1306060.82	Картометрический	1.00	-
49	370217.88	1306069.91	Картометрический	1.00	-
50	370302.64	1306099.19	Картометрический	1.00	-
51	370395.17	1306130.05	Картометрический	1.00	-
52	370528.53	1306185.01	Картометрический	1.00	-
53	370547.83	1306198.24	Картометрический	1.00	-
54	370572.32	1306205.89	Картометрический	1.00	-
55	370593.74	1306212.02	Картометрический	1.00	-
56	370619.74	1306213.56	Картометрический	1.00	-
57	370659.52	1306215.09	Картометрический	1.00	-
58	370693.18	1306212.02	Картометрический	1.00	-
59	370726.25	1306217.01	Картометрический	1.00	-
60	370751.29	1306225.01	Картометрический	1.00	-
61	370770.52	1306226.81	Картометрический	1.00	-
62	370799.18	1306208.30	Картометрический	1.00	-
63	370835.55	1306197.07	Картометрический	1.00	-
64	370871.60	1306190.89	Картометрический	1.00	-
65	370895.99	1306184.49	Картометрический	1.00	-
66	370933.32	1306193.45	Картометрический	1.00	-
67	370959.47	1306195.32	Картометрический	1.00	-
68	370994.40	1306182.23	Картометрический	1.00	-
69	371021.18	1306164.39	Картометрический	1.00	-
70	371056.33	1306141.55	Картометрический	1.00	-
71	371089.57	1306125.65	Картометрический	1.00	-
72	371116.67	1306097.62	Картометрический	1.00	-
73	371114.66	1306064.71	Картометрический	1.00	-
74	371106.98	1306033.81	Картометрический	1.00	-
75	371079.38	1305991.34	Картометрический	1.00	-
76	371064.58	1305973.78	Картометрический	1.00	-
77	371028.54	1305921.10	Картометрический	1.00	-
78	371021.23	1305895.32	Картометрический	1.00	-
79	371024.69	1305850.86	Картометрический	1.00	-
80	371029.44	1305816.85	Картометрический	1.00	-
81	371031.85	1305789.54	Картометрический	1.00	-

1	2	3	4	5	6
82	371048.68	1305761.99	Картометрический	1.00	-
83	371073.16	1305742.10	Картометрический	1.00	-
84	371105.29	1305722.21	Картометрический	1.00	-
85	371158.84	1305708.43	Картометрический	1.00	-
86	371192.43	1305695.35	Картометрический	1.00	-
87	371223.86	1305682.37	Картометрический	1.00	-
88	371240.03	1305658.88	Картометрический	1.00	-
89	371277.73	1305628.09	Картометрический	1.00	-
90	371290.96	1305595.86	Картометрический	1.00	-
91	371302.25	1305569.56	Картометрический	1.00	-
92	371310.71	1305544.80	Картометрический	1.00	-
93	371318.75	1305526.18	Картометрический	1.00	-
94	371326.09	1305505.79	Картометрический	1.00	-
95	371344.28	1305484.90	Картометрический	1.00	-
96	371356.46	1305469.41	Картометрический	1.00	-
97	371366.79	1305437.89	Картометрический	1.00	-
98	371407.80	1305446.10	Картометрический	1.00	-
99	371527.04	1305386.47	Картометрический	1.00	-
100	371623.43	1305379.51	Картометрический	1.00	-
101	371687.05	1305363.61	Картометрический	1.00	-
102	371720.31	1305341.97	Картометрический	1.00	-
103	371745.53	1305351.58	Картометрический	1.00	-
104	371779.08	1305365.60	Картометрический	1.00	-
105	371809.62	1305362.36	Картометрический	1.00	-
106	371844.92	1305358.58	Картометрический	1.00	-
107	371873.98	1305359.66	Картометрический	1.00	-
108	371890.66	1305336.16	Картометрический	1.00	-
109	371904.96	1305313.89	Картометрический	1.00	-
110	371910.30	1305309.15	Картометрический	1.00	-
1	371911.64	1305307.96	Картометрический	1.00	-
111	371344.57	1305350.73	Картометрический	1.00	-
112	371310.18	1305343.51	Картометрический	1.00	-
113	371294.55	1305340.66	Картометрический	1.00	-
114	371273.71	1305335.44	Картометрический	1.00	-
115	371251.92	1305334.63	Картометрический	1.00	-
116	371232.97	1305336.13	Картометрический	1.00	-
117	371209.47	1305336.90	Картометрический	1.00	-
118	371191.29	1305342.97	Картометрический	1.00	-
119	371170.06	1305349.78	Картометрический	1.00	-
120	371155.67	1305366.47	Картометрический	1.00	-
121	371145.82	1305380.10	Картометрический	1.00	-
122	371142.03	1305392.99	Картометрический	1.00	-
123	371141.27	1305407.40	Картометрический	1.00	-
124	371147.33	1305420.29	Картометрический	1.00	-
125	371154.91	1305433.94	Картометрический	1.00	-
126	371162.49	1305452.13	Картометрический	1.00	-
127	371168.55	1305465.02	Картометрический	1.00	-

1	2	3	4	5	6
128	371178.11	1305502.07	Картометрический	1.00	-
129	371178.44	1305525.85	Картометрический	1.00	-
130	371176.89	1305540.07	Картометрический	1.00	-
131	371172.90	1305578.94	Картометрический	1.00	-
132	371175.37	1305589.35	Картометрический	1.00	-
133	371187.49	1305610.58	Картометрический	1.00	-
134	371200.39	1305628.01	Картометрический	1.00	-
135	371223.11	1305651.51	Картометрический	1.00	-
136	371229.22	1305656.38	Картометрический	1.00	-
137	371191.43	1305689.89	Картометрический	1.00	-
138	371157.06	1305700.49	Картометрический	1.00	-
139	371106.45	1305716.40	Картометрический	1.00	-
140	371068.92	1305733.25	Картометрический	1.00	-
141	371045.71	1305753.73	Картометрический	1.00	-
142	371030.05	1305788.65	Картометрический	1.00	-
143	371019.16	1305816.68	Картометрический	1.00	-
144	371017.61	1305852.18	Картометрический	1.00	-
145	371008.79	1305862.38	Картометрический	1.00	-
146	370976.80	1305855.08	Картометрический	1.00	-
147	370959.60	1305842.17	Картометрический	1.00	-
148	370933.56	1305835.67	Картометрический	1.00	-
149	370907.74	1305828.14	Картометрический	1.00	-
150	370886.38	1305826.01	Картометрический	1.00	-
151	370860.76	1305817.46	Картометрический	1.00	-
152	370801.62	1305807.78	Картометрический	1.00	-
153	370749.29	1305801.36	Картометрический	1.00	-
154	370708.69	1305789.60	Картометрический	1.00	-
155	370672.59	1305783.23	Картометрический	1.00	-
156	370619.42	1305749.20	Картометрический	1.00	-
157	370570.14	1305717.04	Картометрический	1.00	-
158	370497.40	1305676.38	Картометрический	1.00	-
159	370459.06	1305649.75	Картометрический	1.00	-
160	370420.82	1305614.69	Картометрический	1.00	-
161	370404.90	1305590.25	Картометрический	1.00	-
162	370381.55	1305556.27	Картометрический	1.00	-
163	370378.51	1305544.14	Картометрический	1.00	-
164	370380.62	1305526.17	Картометрический	1.00	-
165	370380.62	1305509.53	Картометрический	1.00	-
166	370394.21	1305488.62	Картометрический	1.00	-
167	370409.23	1305466.07	Картометрический	1.00	-
168	370436.03	1305416.75	Картометрический	1.00	-
169	370434.27	1305415.80	Картометрический	1.00	-
170	370407.52	1305465.04	Картометрический	1.00	-
171	370392.54	1305487.52	Картометрический	1.00	-
172	370378.62	1305508.94	Картометрический	1.00	-
173	370378.62	1305526.06	Картометрический	1.00	-
174	370376.48	1305544.27	Картометрический	1.00	-
175	370379.69	1305557.10	Картометрический	1.00	-

1	2	3	4	5	6
176	370403.24	1305591.36	Картометрический	1.00	-
177	370419.29	1305615.99	Картометрический	1.00	-
178	370457.81	1305651.32	Картометрический	1.00	-
179	370496.34	1305678.08	Картометрический	1.00	-
180	370569.10	1305718.75	Картометрический	1.00	-
181	370618.33	1305750.88	Картометрический	1.00	-
182	370671.84	1305785.13	Картометрический	1.00	-
183	370708.23	1305791.55	Картометрический	1.00	-
184	370748.89	1305803.33	Картометрический	1.00	-
185	370801.33	1305809.76	Картометрический	1.00	-
186	370860.28	1305819.41	Картометрический	1.00	-
187	370885.96	1305827.97	Картометрический	1.00	-
188	370907.35	1305830.11	Картометрический	1.00	-
189	370933.04	1305837.60	Картометрический	1.00	-
190	370958.72	1305844.02	Картометрический	1.00	-
191	370975.85	1305856.87	Картометрический	1.00	-
192	371007.88	1305871.34	Картометрический	1.00	-
193	371005.88	1305895.86	Картометрический	1.00	-
194	371019.04	1305930.79	Картометрический	1.00	-
195	371060.86	1305979.00	Картометрический	1.00	-
196	371083.68	1306006.40	Картометрический	1.00	-
197	371101.50	1306038.20	Картометрический	1.00	-
198	371109.43	1306067.01	Картометрический	1.00	-
199	371110.90	1306095.02	Картометрический	1.00	-
200	371089.03	1306118.85	Картометрический	1.00	-
201	371055.76	1306133.66	Картометрический	1.00	-
202	371015.81	1306159.59	Картометрический	1.00	-
203	370991.17	1306170.24	Картометрический	1.00	-
204	370961.34	1306184.47	Картометрический	1.00	-
205	370939.86	1306183.54	Картометрический	1.00	-
206	370913.24	1306171.83	Картометрический	1.00	-
207	370867.77	1306183.96	Картометрический	1.00	-
208	370831.05	1306188.56	Картометрический	1.00	-
209	370807.88	1306194.74	Картометрический	1.00	-
210	370791.07	1306200.86	Картометрический	1.00	-
211	370766.89	1306206.90	Картометрический	1.00	-
212	370729.81	1306208.49	Картометрический	1.00	-
213	370693.04	1306210.02	Картометрический	1.00	-
214	370659.46	1306213.08	Картометрический	1.00	-
215	370619.84	1306211.56	Картометрический	1.00	-
216	370594.07	1306210.03	Картометрический	1.00	-
217	370572.89	1306203.98	Картометрический	1.00	-
218	370548.72	1306196.43	Картометрический	1.00	-
219	370529.49	1306183.24	Картометрический	1.00	-
220	370395.86	1306128.17	Картометрический	1.00	-
221	370303.33	1306097.31	Картометрический	1.00	-
222	370218.40	1306062.74	Картометрический	1.00	-
223	370194.90	1306052.88	Картометрический	1.00	-

1	2	3	4	5	6
224	370171.11	1306048.26	Картометрический	1.00	-
225	370168.69	1306048.45	Картометрический	1.00	-
226	370169.67	1306023.01	Картометрический	1.00	-
227	370170.79	1306013.67	Картометрический	1.00	-
228	370166.41	1306007.08	Картометрический	1.00	-
229	370163.51	1305975.00	Картометрический	1.00	-
230	370165.36	1305971.39	Картометрический	1.00	-
231	370171.66	1305970.45	Картометрический	1.00	-
232	370169.81	1305957.95	Картометрический	1.00	-
233	370164.09	1305954.97	Картометрический	1.00	-
234	370160.87	1305950.96	Картометрический	1.00	-
235	370159.29	1305925.38	Картометрический	1.00	-
236	370156.79	1305876.60	Картометрический	1.00	-
237	370155.96	1305851.85	Картометрический	1.00	-
238	370159.50	1305846.24	Картометрический	1.00	-
239	370167.58	1305843.15	Картометрический	1.00	-
240	370166.08	1305834.02	Картометрический	1.00	-
241	370159.05	1305834.41	Картометрический	1.00	-
242	370156.63	1305828.83	Картометрический	1.00	-
243	370158.48	1305808.14	Картометрический	1.00	-
244	370163.94	1305779.68	Картометрический	1.00	-
245	370173.43	1305740.81	Картометрический	1.00	-
246	370188.12	1305667.76	Картометрический	1.00	-
247	370196.96	1305655.03	Картометрический	1.00	-
248	370200.47	1305638.39	Картометрический	1.00	-
249	370197.69	1305622.78	Картометрический	1.00	-
250	370203.98	1305586.27	Картометрический	1.00	-
251	370222.05	1305502.56	Картометрический	1.00	-
252	370232.58	1305454.36	Картометрический	1.00	-
253	370242.46	1305409.10	Картометрический	1.00	-
254	370255.63	1305349.15	Картометрический	1.00	-
255	370271.84	1305269.62	Картометрический	1.00	-
256	370285.23	1305211.26	Картометрический	1.00	-
257	370296.21	1305168.99	Картометрический	1.00	-
258	370308.61	1305130.38	Картометрический	1.00	-
259	370324.01	1305087.22	Картометрический	1.00	-
260	370335.29	1305064.40	Картометрический	1.00	-
261	370348.64	1305043.30	Картометрический	1.00	-
262	370366.71	1305021.94	Картометрический	1.00	-
263	370385.68	1304998.58	Картометрический	1.00	-
264	370392.07	1304993.79	Картометрический	1.00	-
265	370404.68	1304990.02	Картометрический	1.00	-
266	370422.88	1304988.72	Картометрический	1.00	-
267	370422.75	1304977.54	Картометрический	1.00	-
268	370523.14	1304974.10	Картометрический	1.00	-
269	370662.56	1304973.05	Картометрический	1.00	-
270	370816.64	1304975.30	Картометрический	1.00	-
271	370879.84	1304980.08	Картометрический	1.00	-

1	2	3	4	5	6
272	370938.39	1304990.42	Картометрический	1.00	-
273	370964.38	1304998.60	Картометрический	1.00	-
274	370991.79	1305009.88	Картометрический	1.00	-
275	371028.64	1305025.26	Картометрический	1.00	-
276	371070.56	1305043.76	Картометрический	1.00	-
277	371096.24	1305055.22	Картометрический	1.00	-
278	371123.76	1305070.55	Картометрический	1.00	-
279	371148.82	1305085.16	Картометрический	1.00	-
280	371187.46	1305112.80	Картометрический	1.00	-
281	371211.68	1305135.68	Картометрический	1.00	-
282	371228.87	1305163.05	Картометрический	1.00	-
283	371234.48	1305241.16	Картометрический	1.00	-
284	371244.14	1305262.07	Картометрический	1.00	-
285	371274.13	1305287.32	Картометрический	1.00	-
111	371344.57	1305350.73	Картометрический	1.00	-
286	370473.28	1305908.52	Картометрический	1.00	-
287	370463.81	1305922.32	Картометрический	1.00	-
288	370462.47	1305924.93	Картометрический	1.00	-
289	370422.52	1305961.46	Картометрический	1.00	-
290	370375.69	1305940.97	Картометрический	1.00	-
291	370342.33	1305922.83	Картометрический	1.00	-
292	370296.42	1305884.36	Картометрический	1.00	-
293	370215.48	1305831.94	Картометрический	1.00	-
294	370222.94	1305823.93	Картометрический	1.00	-
295	370221.94	1305818.76	Картометрический	1.00	-
296	370263.56	1305792.73	Картометрический	1.00	-
297	370296.27	1305772.28	Картометрический	1.00	-
298	370300.04	1305776.48	Картометрический	1.00	-
299	370328.33	1305798.02	Картометрический	1.00	-
300	370342.46	1305811.14	Картометрический	1.00	-
301	370364.37	1305831.47	Картометрический	1.00	-
302	370394.14	1305851.88	Картометрический	1.00	-
303	370402.38	1305857.58	Картометрический	1.00	-
304	370408.34	1305861.71	Картометрический	1.00	-
305	370449.97	1305890.61	Картометрический	1.00	-
286	370473.28	1305908.52	Картометрический	1.00	-
306	370559.05	1304843.75	Картометрический	1.00	-
307	370534.95	1304856.88	Картометрический	1.00	-
308	370508.53	1304871.26	Картометрический	1.00	-
309	370478.74	1304891.12	Картометрический	1.00	-
310	370457.25	1304908.47	Картометрический	1.00	-
311	370421.94	1304940.12	Картометрический	1.00	-
312	370373.73	1304986.91	Картометрический	1.00	-
313	370354.20	1305010.97	Картометрический	1.00	-
314	370335.45	1305033.13	Картометрический	1.00	-
315	370320.92	1305056.09	Картометрический	1.00	-

1	2	3	4	5	6
316	370308.76	1305080.69	Картометрический	1.00	-
317	370291.57	1305124.60	Картометрический	1.00	-
318	370278.87	1305164.09	Картометрический	1.00	-
319	370249.21	1305300.12	Картометрический	1.00	-
320	370219.20	1305268.70	Картометрический	1.00	-
321	370194.25	1305244.85	Картометрический	1.00	-
322	370165.44	1305215.03	Картометрический	1.00	-
323	370177.91	1305200.60	Картометрический	1.00	-
324	370073.25	1305046.50	Картометрический	1.00	-
325	370068.00	1305038.35	Картометрический	1.00	-
326	370222.79	1304923.65	Картометрический	1.00	-
327	370113.58	1304772.25	Картометрический	1.00	-
328	370135.45	1304755.87	Картометрический	1.00	-
329	370245.15	1304907.96	Картометрический	1.00	-
330	370449.39	1304761.28	Картометрический	1.00	-
331	370478.04	1304741.71	Картометрический	1.00	-
306	370559.05	1304843.75	Картометрический	1.00	-
332	370226.29	1305405.16	Картометрический	1.00	-
333	370205.66	1305499.36	Картометрический	1.00	-
334	370188.07	1305582.33	Картометрический	1.00	-
335	370172.16	1305664.93	Картометрический	1.00	-
336	370162.43	1305713.16	Картометрический	1.00	-
337	370144.23	1305714.71	Картометрический	1.00	-
338	370103.06	1305725.20	Картометрический	1.00	-
339	370062.81	1305572.46	Картометрический	1.00	-
340	370046.05	1305576.44	Картометрический	1.00	-
341	369988.21	1305579.90	Картометрический	1.00	-
342	369987.83	1305573.41	Картометрический	1.00	-
343	369986.77	1305555.29	Картометрический	1.00	-
344	369969.78	1305555.29	Картометрический	1.00	-
345	369971.22	1305580.11	Картометрический	1.00	-
346	369952.27	1305612.21	Картометрический	1.00	-
347	369941.53	1305622.98	Картометрический	1.00	-
348	369897.88	1305669.36	Картометрический	1.00	-
349	369840.40	1305710.71	Картометрический	1.00	-
350	369790.38	1305746.52	Картометрический	1.00	-
351	369759.09	1305758.52	Картометрический	1.00	-
352	369749.61	1305775.21	Картометрический	1.00	-
353	369753.73	1305801.39	Картометрический	1.00	-
354	369757.77	1305807.95	Картометрический	1.00	-
355	369716.65	1305808.07	Картометрический	1.00	-
356	369712.06	1305805.60	Картометрический	1.00	-
357	369708.43	1305800.39	Картометрический	1.00	-
358	369706.61	1305796.03	Картометрический	1.00	-
359	369694.59	1305797.37	Картометрический	1.00	-
360	369693.42	1305804.82	Картометрический	1.00	-
361	369690.26	1305808.54	Картометрический	1.00	-

1	2	3	4	5	6
362	369615.71	1305809.85	Картометрический	1.00	-
363	369497.33	1305814.31	Картометрический	1.00	-
364	369372.49	1305819.34	Картометрический	1.00	-
365	369353.52	1305818.76	Картометрический	1.00	-
366	369335.22	1305815.75	Картометрический	1.00	-
367	369331.04	1305812.34	Картометрический	1.00	-
368	369329.29	1305808.61	Картометрический	1.00	-
369	369319.33	1305808.18	Картометрический	1.00	-
370	369318.31	1305811.11	Картометрический	1.00	-
371	369316.67	1305812.56	Картометрический	1.00	-
372	369207.32	1305777.20	Картометрический	1.00	-
373	369142.81	1305749.96	Картометрический	1.00	-
374	369033.91	1305706.04	Картометрический	1.00	-
375	368950.98	1305674.72	Картометрический	1.00	-
376	368890.74	1305650.79	Картометрический	1.00	-
377	368760.94	1305602.61	Картометрический	1.00	-
378	368647.60	1305561.16	Картометрический	1.00	-
379	368567.22	1305531.01	Картометрический	1.00	-
380	368608.94	1305537.75	Картометрический	1.00	-
381	368775.46	1305541.65	Картометрический	1.00	-
382	368779.06	1305526.66	Картометрический	1.00	-
383	368813.80	1305480.99	Картометрический	1.00	-
383	368813.80	1305480.99	Картометрический	1.00	-
384	368854.92	1305464.47	Картометрический	1.00	-
385	368956.47	1305506.75	Картометрический	1.00	-
386	368972.28	1305514.11	Картометрический	1.00	-
387	368994.27	1305523.07	Картометрический	1.00	-
388	369024.14	1305516.22	Картометрический	1.00	-
389	369084.49	1305524.27	Картометрический	1.00	-
390	369146.16	1305557.38	Картометрический	1.00	-
391	369150.60	1305559.69	Картометрический	1.00	-
392	369196.91	1305568.33	Картометрический	1.00	-
393	369236.94	1305543.85	Картометрический	1.00	-
394	369284.38	1305482.29	Картометрический	1.00	-
395	369312.81	1305416.92	Картометрический	1.00	-
396	369342.46	1305370.93	Картометрический	1.00	-
397	369463.01	1305271.12	Картометрический	1.00	-
398	369547.67	1305216.20	Картометрический	1.00	-
399	369615.99	1305201.59	Картометрический	1.00	-
400	369710.35	1305144.12	Картометрический	1.00	-
401	369880.58	1305079.97	Картометрический	1.00	-
402	369906.79	1305132.52	Картометрический	1.00	-
403	369910.94	1305130.67	Картометрический	1.00	-
404	369992.44	1305094.34	Картометрический	1.00	-
405	369995.74	1305100.99	Картометрический	1.00	-
407	370011.55	1305130.93	Картометрический	1.00	-

1	2	3	4	5	6
408	370012.69	1305138.37	Картометрический	1.00	-
409	370020.15	1305165.86	Картометрический	1.00	-
410	370076.67	1305228.48	Картометрический	1.00	-
411	370093.32	1305243.94	Картометрический	1.00	-
412	370115.18	1305260.94	Картометрический	1.00	-
332	370226.29	1305405.16	Картометрический	1.00	-
413	370137.25	1305852.10	Картометрический	1.00	-
414	370139.49	1305877.61	Картометрический	1.00	-
415	370142.42	1305926.47	Картометрический	1.00	-
416	370144.94	1305970.34	Картометрический	1.00	-
417	370147.07	1306023.28	Картометрический	1.00	-
418	370074.19	1306027.94	Картометрический	1.00	-
419	370046.86	1306026.94	Картометрический	1.00	-
420	370031.96	1306057.25	Картометрический	1.00	-
421	370006.62	1306056.26	Картометрический	1.00	-
422	370009.10	1306000.60	Картометрический	1.00	-
423	370011.00	1305972.33	Картометрический	1.00	-
424	369931.20	1305959.43	Картометрический	1.00	-
425	369878.71	1305962.63	Картометрический	1.00	-
426	369836.18	1305973.29	Картометрический	1.00	-
427	369767.12	1305989.18	Картометрический	1.00	-
428	369731.34	1305985.20	Картометрический	1.00	-
429	369730.37	1305971.49	Картометрический	1.00	-
430	369714.37	1305973.89	Картометрический	1.00	-
431	369661.50	1305988.50	Картометрический	1.00	-
432	369652.93	1305990.66	Картометрический	1.00	-
433	369594.57	1306006.00	Картометрический	1.00	-
434	369593.82	1305990.28	Картометрический	1.00	-
435	369551.06	1306001.65	Картометрический	1.00	-
436	369530.24	1306008.36	Картометрический	1.00	-
437	369508.76	1306011.54	Картометрический	1.00	-
438	369479.25	1306013.70	Картометрический	1.00	-
439	369468.80	1306014.78	Картометрический	1.00	-
440	369444.05	1306014.25	Картометрический	1.00	-
441	369411.87	1306010.86	Картометрический	1.00	-
442	369349.97	1306006.67	Картометрический	1.00	-
443	369329.07	1306004.55	Картометрический	1.00	-
444	369318.08	1306002.76	Картометрический	1.00	-
445	369308.19	1306004.25	Картометрический	1.00	-
446	369290.14	1306003.90	Картометрический	1.00	-
447	369225.89	1305999.41	Картометрический	1.00	-
448	369218.41	1305986.55	Картометрический	1.00	-
449	369181.37	1305970.16	Картометрический	1.00	-
450	369152.32	1306013.25	Картометрический	1.00	-
451	369108.30	1305992.52	Картометрический	1.00	-
452	369094.76	1306000.92	Картометрический	1.00	-
453	369064.64	1306020.96	Картометрический	1.00	-

1	2	3	4	5	6
454	369057.27	1306009.30	Картометрический	1.00	-
455	369087.08	1305989.67	Картометрический	1.00	-
456	369101.02	1305980.48	Картометрический	1.00	-
457	369093.94	1305964.12	Картометрический	1.00	-
458	369084.95	1305970.06	Картометрический	1.00	-
459	369015.37	1305917.13	Картометрический	1.00	-
460	368997.78	1305906.94	Картометрический	1.00	-
461	368962.94	1305853.65	Картометрический	1.00	-
462	368949.84	1305843.82	Картометрический	1.00	-
463	368937.27	1305837.53	Картометрический	1.00	-
464	368878.27	1305804.23	Картометрический	1.00	-
465	368868.61	1305820.98	Картометрический	1.00	-
466	368858.75	1305815.54	Картометрический	1.00	-
467	368825.73	1305812.11	Картометрический	1.00	-
468	368814.95	1305809.57	Картометрический	1.00	-
469	368782.05	1305791.42	Картометрический	1.00	-
470	368780.02	1305765.83	Картометрический	1.00	-
471	368762.21	1305763.42	Картометрический	1.00	-
472	368761.26	1305770.05	Картометрический	1.00	-
473	368745.97	1305769.35	Картометрический	1.00	-
474	368745.90	1305770.67	Картометрический	1.00	-
475	368732.37	1305766.44	Картометрический	1.00	-
476	368733.27	1305747.00	Картометрический	1.00	-
477	368709.14	1305746.58	Картометрический	1.00	-
478	368672.30	1305761.95	Картометрический	1.00	-
479	368652.42	1305762.42	Картометрический	1.00	-
480	368616.93	1305756.16	Картометрический	1.00	-
481	368594.43	1305754.96	Картометрический	1.00	-
482	368577.28	1305746.73	Картометрический	1.00	-
483	368572.00	1305883.10	Картометрический	1.00	-
484	368558.20	1305880.40	Картометрический	1.00	-
485	368443.27	1305838.77	Картометрический	1.00	-
486	368431.63	1305835.85	Картометрический	1.00	-
487	368462.60	1305716.68	Картометрический	1.00	-
488	368436.58	1305706.81	Картометрический	1.00	-
489	368439.43	1305658.59	Картометрический	1.00	-
490	368392.08	1305665.19	Картометрический	1.00	-
491	368387.05	1305672.72	Картометрический	1.00	-
492	368376.46	1305675.66	Картометрический	1.00	-
493	368354.22	1305678.67	Картометрический	1.00	-
494	368346.14	1305710.87	Картометрический	1.00	-
495	368320.71	1305721.91	Картометрический	1.00	-
496	368301.07	1305875.75	Картометрический	1.00	-
497	368290.59	1305875.54	Картометрический	1.00	-
498	368285.01	1305863.70	Картометрический	1.00	-
499	368264.35	1305863.51	Картометрический	1.00	-
500	368261.78	1305796.67	Картометрический	1.00	-
501	368237.11	1305798.38	Картометрический	1.00	-

1	2	3	4	5	6
502	368198.12	1305797.73	Картометрический	1.00	-
503	368216.06	1305705.91	Картометрический	1.00	-
504	368229.66	1305657.54	Картометрический	1.00	-
505	368246.90	1305612.27	Картометрический	1.00	-
506	368251.77	1305596.52	Картометрический	1.00	-
507	368263.81	1305588.30	Картометрический	1.00	-
508	368285.33	1305579.03	Картометрический	1.00	-
509	368313.13	1305569.41	Картометрический	1.00	-
510	368328.43	1305565.06	Картометрический	1.00	-
511	368412.36	1305546.15	Картометрический	1.00	-
512	368469.73	1305536.78	Картометрический	1.00	-
513	368501.35	1305535.35	Картометрический	1.00	-
514	368527.43	1305537.64	Картометрический	1.00	-
515	368538.22	1305539.74	Картометрический	1.00	-
516	368540.49	1305543.49	Картометрический	1.00	-
517	368540.96	1305547.69	Картометрический	1.00	-
518	368550.87	1305549.85	Картометрический	1.00	-
519	368553.33	1305547.03	Картометрический	1.00	-
520	368556.69	1305545.30	Картометрический	1.00	-
521	368562.10	1305546.17	Картометрический	1.00	-
522	368641.91	1305576.32	Картометрический	1.00	-
523	368755.21	1305618.14	Картометрический	1.00	-
524	368884.96	1305665.83	Картометрический	1.00	-
525	368945.11	1305689.83	Картометрический	1.00	-
526	369028.11	1305720.96	Картометрический	1.00	-
527	369136.81	1305764.80	Картометрический	1.00	-
528	369202.24	1305791.26	Картометрический	1.00	-
529	369314.08	1305828.76	Картометрический	1.00	-
530	369315.80	1305831.85	Картометрический	1.00	-
531	369314.44	1305836.26	Картометрический	1.00	-
532	369323.52	1305839.62	Картометрический	1.00	-
533	369327.70	1305835.64	Картометрический	1.00	-
534	369332.13	1305832.51	Картометрический	1.00	-
535	369352.40	1305834.74	Картометрический	1.00	-
536	369372.57	1305835.34	Картометрический	1.00	-
537	369497.95	1305830.29	Картометрический	1.00	-
538	369616.15	1305825.85	Картометрический	1.00	-
539	369716.76	1305823.56	Картометрический	1.00	-
540	369827.89	1305823.77	Картометрический	1.00	-
541	369875.11	1305827.61	Картометрический	1.00	-
542	369939.13	1305830.87	Картометрический	1.00	-
543	369995.74	1305835.61	Картометрический	1.00	-
544	370053.09	1305838.88	Картометрический	1.00	-
545	370109.85	1305841.82	Картометрический	1.00	-
546	370127.27	1305847.05	Картометрический	1.00	-
547	370133.83	1305849.27	Картометрический	1.00	-
413	370137.25	1305852.10	Картометрический	1.00	-

3. Сведения о характерных точках части (частей) границы объекта					
Обозначение характерных точек части границы	Координаты, м		Метод определения координат характерной точки	Средняя квадратическая погрешность положения характерной точки (M _t), м	Описание обозначения точки на местности (при наличии)
	X	Y			
1	2	3	4	5	6
Часть №					
-	-	-	-	-	-

ОПИСАНИЕ МЕСТОПОЛОЖЕНИЯ ГРАНИЦ

Общественно-деловая зона - ОД

(наименование объекта, местоположение границ которого описано
(далее объект))

Раздел 1

Сведения об объекте		
№ п/п	Характеристики объекта	Описание характеристик
1	2	3
1	Местоположение объекта	Воронежская область, Ольховатский муниципальный район, Новохарьковское сельское поселение, слобода Новохарьковка
2	Площадь объекта ± величина погрешности определения площади ($P \pm \Delta P$)	61277+/-866 м ²
3	Иные характеристики объекта	-

Раздел 2

Сведения о местоположении границ объекта					
1. Система координат: МСК - 36, зона 1					
2. Сведения о характерных точках границ объекта					
Обозначение характерных точек границ	Координаты, м		Метод определения координат характерной точки	Средняя квадратическая погрешность положения характерной точки (Mt), м	Описание обозначения точки на местности (при наличии)
	X	Y			
1	2	3	4	5	6
1	370162.43	1305713.16	Картометрический	1.00	-
2	370157.69	1305736.71	Картометрический	1.00	-
3	370147.13	1305781.77	Картометрический	1.00	-
4	370143.01	1305806.97	Картометрический	1.00	-
5	370138.59	1305821.15	Картометрический	1.00	-
6	370129.06	1305825.18	Картометрический	1.00	-
7	370111.97	1305825.24	Картометрический	1.00	-
8	370053.95	1305822.90	Картометрический	1.00	-
9	369996.86	1305819.65	Картометрический	1.00	-
10	369954.20	1305816.08	Картометрический	1.00	-
11	369940.21	1305814.91	Картометрический	1.00	-
12	369876.17	1305811.65	Картометрический	1.00	-
13	369828.51	1305807.77	Картометрический	1.00	-
14	369757.77	1305807.95	Картометрический	1.00	-
15	369753.73	1305801.39	Картометрический	1.00	-
16	369749.61	1305775.21	Картометрический	1.00	-
17	369759.09	1305758.52	Картометрический	1.00	-
18	369790.38	1305746.52	Картометрический	1.00	-
19	369840.40	1305710.71	Картометрический	1.00	-
20	369897.88	1305669.36	Картометрический	1.00	-
21	369941.53	1305622.98	Картометрический	1.00	-
22	369952.27	1305612.21	Картометрический	1.00	-
23	369971.22	1305580.11	Картометрический	1.00	-
24	369969.78	1305555.29	Картометрический	1.00	-
25	369986.77	1305555.29	Картометрический	1.00	-
26	369987.83	1305573.41	Картометрический	1.00	-
27	369988.21	1305579.90	Картометрический	1.00	-
28	370046.05	1305576.44	Картометрический	1.00	-
29	370062.81	1305572.46	Картометрический	1.00	-
30	370103.06	1305725.20	Картометрический	1.00	-
31	370144.23	1305714.71	Картометрический	1.00	-
1	370162.43	1305713.16	Картометрический	1.00	-

3. Сведения о характерных точках части (частей) границы объекта					
Обозначение характерных точек части границы	Координаты, м		Метод определения координат характерной точки	Средняя квадратическая погрешность положения характерной точки (Mt), м	Описание обозначения точки на местности (при наличии)
	X	Y			
1	2	3	4	5	6
Часть №					
-	-	-	-	-	-

Раздел 4

План границ объекта



Заместитель руководителя БУВО «Нормативно-проектный центр»

Подпись  А.В. Ромашов Дата « 14 » февраля 2020 г.

Место для оттиска печати (при наличии) лица, составившего описание местоположения границ объекта



ОПИСАНИЕ МЕСТОПОЛОЖЕНИЯ ГРАНИЦ

Зона улиц, дорог, инженерной и транспортной инфраструктуры - ИТ1

 (наименование объекта, местоположение границ которого описано
 (далее объект))

Раздел 1

Сведения об объекте		
№ п/п	Характеристики объекта	Описание характеристик
1	2	3
1	Местоположение объекта	Воронежская область, Ольховатский муниципальный район, Новохарьковское сельское поселение, слобода Новохарьковка
2	Площадь объекта \pm величина погрешности определения площади ($P \pm \Delta P$)	52953 \pm 805 м ²
3	Иные характеристики объекта	-

Раздел 2

Сведения о местоположении границ объекта					
1. Система координат: МСК - 36, зона 1					
2. Сведения о характерных точках границ объекта					
Обозначение характерных точек границ	Координаты, м		Метод определения координат характерной точки	Средняя квадратическая погрешность положения характерной точки (Mt), м	Описание обозначения точки на местности (при наличии)
	X	Y			
1	2	3	4	5	6
1	370534.95	1304856.88	Картометрический	1.00	-
2	370545.02	1304871.89	Картометрический	1.00	-
3	370517.85	1304886.68	Картометрический	1.00	-
4	370489.08	1304905.86	Картометрический	1.00	-
5	370467.28	1304921.94	Картометрический	1.00	-
6	370432.87	1304952.77	Картометрический	1.00	-
7	370416.22	1304968.93	Картометрический	1.00	-
8	370413.39	1304973.90	Картометрический	1.00	-
9	370416.25	1304977.28	Картометрический	1.00	-
10	370422.75	1304977.54	Картометрический	1.00	-
11	370422.88	1304988.72	Картометрический	1.00	-
12	370404.68	1304990.02	Картометрический	1.00	-
13	370392.07	1304993.79	Картометрический	1.00	-
14	370385.68	1304998.58	Картометрический	1.00	-
15	370366.71	1305021.94	Картометрический	1.00	-
16	370348.64	1305043.30	Картометрический	1.00	-
17	370335.29	1305064.40	Картометрический	1.00	-
18	370324.01	1305087.22	Картометрический	1.00	-
19	370308.61	1305130.38	Картометрический	1.00	-
20	370296.21	1305168.99	Картометрический	1.00	-
21	370285.23	1305211.26	Картометрический	1.00	-
22	370271.84	1305269.62	Картометрический	1.00	-
23	370255.63	1305349.15	Картометрический	1.00	-
24	370242.46	1305409.10	Картометрический	1.00	-
25	370222.05	1305502.56	Картометрический	1.00	-
26	370203.98	1305586.27	Картометрический	1.00	-
27	370197.69	1305622.78	Картометрический	1.00	-
28	370200.47	1305638.39	Картометрический	1.00	-
29	370196.96	1305655.03	Картометрический	1.00	-
30	370188.12	1305667.76	Картометрический	1.00	-
31	370173.43	1305740.81	Картометрический	1.00	-
32	370163.94	1305779.68	Картометрический	1.00	-
33	370158.48	1305808.14	Картометрический	1.00	-

1	2	3	4	5	6
34	370156.63	1305828.83	Картометрический	1.00	-
35	370159.05	1305834.41	Картометрический	1.00	-
36	370166.08	1305834.02	Картометрический	1.00	-
37	370167.58	1305843.15	Картометрический	1.00	-
38	370159.50	1305846.24	Картометрический	1.00	-
39	370155.96	1305851.85	Картометрический	1.00	-
40	370156.79	1305876.60	Картометрический	1.00	-
41	370159.29	1305925.38	Картометрический	1.00	-
42	370160.87	1305950.96	Картометрический	1.00	-
43	370164.09	1305954.97	Картометрический	1.00	-
44	370169.81	1305957.95	Картометрический	1.00	-
45	370171.66	1305970.45	Картометрический	1.00	-
46	370165.36	1305971.39	Картометрический	1.00	-
47	370163.51	1305975.00	Картометрический	1.00	-
48	370166.41	1306007.08	Картометрический	1.00	-
49	370170.79	1306013.67	Картометрический	1.00	-
50	370169.67	1306023.01	Картометрический	1.00	-
51	370147.07	1306023.28	Картометрический	1.00	-
52	370144.94	1305970.34	Картометрический	1.00	-
53	370142.42	1305926.47	Картометрический	1.00	-
54	370139.49	1305877.61	Картометрический	1.00	-
55	370137.25	1305852.10	Картометрический	1.00	-
56	370133.83	1305849.27	Картометрический	1.00	-
57	370127.27	1305847.05	Картометрический	1.00	-
58	370109.85	1305841.82	Картометрический	1.00	-
59	370053.09	1305838.88	Картометрический	1.00	-
60	369995.74	1305835.61	Картометрический	1.00	-
61	369939.13	1305830.87	Картометрический	1.00	-
62	369875.11	1305827.61	Картометрический	1.00	-
63	369827.89	1305823.77	Картометрический	1.00	-
64	369716.76	1305823.56	Картометрический	1.00	-
65	369616.15	1305825.85	Картометрический	1.00	-
66	369497.95	1305830.29	Картометрический	1.00	-
67	369372.57	1305835.34	Картометрический	1.00	-
68	369352.40	1305834.74	Картометрический	1.00	-
69	369332.13	1305832.51	Картометрический	1.00	-
70	369327.70	1305835.64	Картометрический	1.00	-
71	369323.52	1305839.62	Картометрический	1.00	-
72	369314.44	1305836.26	Картометрический	1.00	-
73	369315.80	1305831.85	Картометрический	1.00	-
74	369314.08	1305828.76	Картометрический	1.00	-
75	369202.24	1305791.26	Картометрический	1.00	-
76	369136.81	1305764.80	Картометрический	1.00	-
77	369028.11	1305720.96	Картометрический	1.00	-
78	368945.11	1305689.83	Картометрический	1.00	-
79	368884.96	1305665.83	Картометрический	1.00	-
80	368755.21	1305618.14	Картометрический	1.00	-
81	368641.91	1305576.32	Картометрический	1.00	-

1	2	3	4	5	6
82	368562.10	1305546.17	Картометрический	1.00	-
83	368556.69	1305545.30	Картометрический	1.00	-
84	368553.33	1305547.03	Картометрический	1.00	-
85	368550.87	1305549.85	Картометрический	1.00	-
86	368540.96	1305547.69	Картометрический	1.00	-
87	368540.49	1305543.49	Картометрический	1.00	-
88	368538.22	1305539.74	Картометрический	1.00	-
89	368527.43	1305537.64	Картометрический	1.00	-
90	368501.35	1305535.35	Картометрический	1.00	-
91	368469.73	1305536.78	Картометрический	1.00	-
92	368412.36	1305546.15	Картометрический	1.00	-
93	368328.43	1305565.06	Картометрический	1.00	-
94	368324.30	1305550.48	Картометрический	1.00	-
95	368353.05	1305543.64	Картометрический	1.00	-
96	368409.24	1305530.45	Картометрический	1.00	-
97	368468.07	1305520.84	Картометрический	1.00	-
98	368501.69	1305519.31	Картометрический	1.00	-
99	368529.51	1305522.63	Картометрический	1.00	-
100	368540.36	1305524.31	Картометрический	1.00	-
101	368542.42	1305523.04	Картометрический	1.00	-
102	368543.48	1305520.81	Картометрический	1.00	-
103	368553.38	1305522.89	Картометрический	1.00	-
104	368554.21	1305525.33	Картометрический	1.00	-
105	368556.94	1305528.10	Картометрический	1.00	-
106	368567.22	1305531.01	Картометрический	1.00	-
107	368647.60	1305561.16	Картометрический	1.00	-
108	368760.94	1305602.61	Картометрический	1.00	-
109	368890.74	1305650.79	Картометрический	1.00	-
110	368950.98	1305674.72	Картометрический	1.00	-
111	369033.91	1305706.04	Картометрический	1.00	-
112	369142.81	1305749.96	Картометрический	1.00	-
113	369207.32	1305777.20	Картометрический	1.00	-
114	369316.67	1305812.56	Картометрический	1.00	-
115	369318.31	1305811.11	Картометрический	1.00	-
116	369319.33	1305808.18	Картометрический	1.00	-
117	369329.29	1305808.61	Картометрический	1.00	-
118	369331.04	1305812.34	Картометрический	1.00	-
119	369335.22	1305815.75	Картометрический	1.00	-
120	369353.52	1305818.76	Картометрический	1.00	-
121	369372.49	1305819.34	Картометрический	1.00	-
122	369497.33	1305814.31	Картометрический	1.00	-
123	369615.71	1305809.85	Картометрический	1.00	-
124	369690.26	1305808.54	Картометрический	1.00	-
125	369693.42	1305804.82	Картометрический	1.00	-
126	369694.59	1305797.37	Картометрический	1.00	-
127	369706.61	1305796.03	Картометрический	1.00	-
128	369708.43	1305800.39	Картометрический	1.00	-
129	369712.06	1305805.60	Картометрический	1.00	-

1	2	3	4	5	6
130	369716.65	1305808.07	Картометрический	1.00	-
131	369828.51	1305807.77	Картометрический	1.00	-
132	369876.17	1305811.65	Картометрический	1.00	-
133	369940.21	1305814.91	Картометрический	1.00	-
134	369996.86	1305819.65	Картометрический	1.00	-
135	370053.95	1305822.90	Картометрический	1.00	-
136	370111.97	1305825.24	Картометрический	1.00	-
137	370129.06	1305825.18	Картометрический	1.00	-
138	370138.59	1305821.15	Картометрический	1.00	-
139	370143.01	1305806.97	Картометрический	1.00	-
140	370147.13	1305781.77	Картометрический	1.00	-
141	370157.69	1305736.71	Картометрический	1.00	-
142	370172.16	1305664.93	Картометрический	1.00	-
143	370188.07	1305582.33	Картометрический	1.00	-
144	370205.66	1305499.36	Картометрический	1.00	-
145	370226.29	1305405.16	Картометрический	1.00	-
146	370239.60	1305344.23	Картометрический	1.00	-
147	370278.87	1305164.09	Картометрический	1.00	-
148	370291.57	1305124.60	Картометрический	1.00	-
149	370308.76	1305080.69	Картометрический	1.00	-
150	370320.92	1305056.09	Картометрический	1.00	-
151	370335.45	1305033.13	Картометрический	1.00	-
152	370354.20	1305010.97	Картометрический	1.00	-
153	370373.73	1304986.91	Картометрический	1.00	-
154	370421.94	1304940.12	Картометрический	1.00	-
155	370457.25	1304908.47	Картометрический	1.00	-
156	370478.74	1304891.12	Картометрический	1.00	-
157	370508.53	1304871.26	Картометрический	1.00	-
1	370534.95	1304856.88	Картометрический	1.00	-

3. Сведения о характерных точках части (частей) границы объекта

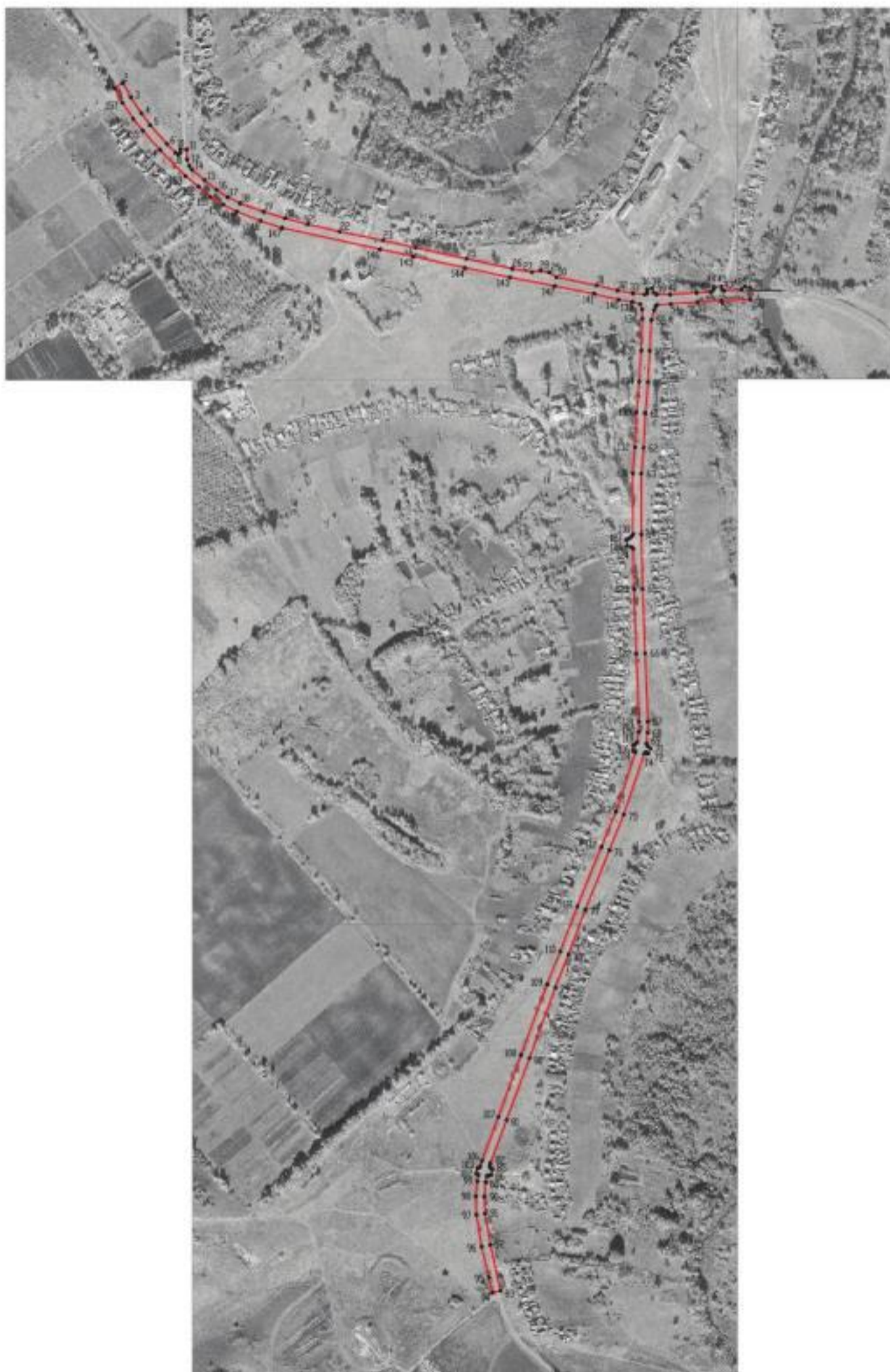

Обозначение характерных точек части границы	Координаты, м		Метод определения координат характерной точки	Средняя квадратическая погрешность положения характерной точки (Mt), м	Описание обозначения точки на местности (при наличии)
	X	Y			
1	2	3	4	5	6
Часть №					
-	-	-	-	-	-

Раздел 4
План грани объекта



Масштаб 1:5000

Используемые условные знаки и обозначения:

-  границы территориальной зоны
-  характерная точка грани территориальной зоны

Заместитель руководителя КУМД «Инициативно-проектный центр»

Подпись:  А.В. Романов Дата: 14 февраля 2020 г.

Место для оттиска печати (без оттиска печати, составленного в процессе изготовления грани объекта)



ОПИСАНИЕ МЕСТОПОЛОЖЕНИЯ ГРАНИЦ

Зона сельскохозяйственного использования в границах населенных пунктов - СХ1

(наименование объекта, местоположение границ которого описано
(далее объект))

Раздел 1

Сведения об объекте		
№ п/п	Характеристики объекта	Описание характеристик
1	2	3
1	Местоположение объекта	Воронежская область, Ольховатский муниципальный район, Новохарьковское сельское поселение, слобода Новохарьковка
2	Площадь объекта \pm величина погрешности определения площади ($P \pm \Delta P$)	577795 \pm 2660 м ²
3	Иные характеристики объекта	-

Раздел 2

Сведения о местоположении границ объекта					
1. Система координат: МСК - 36, зона 1					
2. Сведения о характерных точках границ объекта					
Обозначение характерных точек границ	Координаты, м		Метод определения координат характерной точки	Средняя квадратическая погрешность положения характерной точки (M _t), м	Описание обозначения точки на местности (при наличии)
	X	Y			
1	2	3	4	5	6
1	371351.16	1305356.65	Картометрический	1.00	-
2	371353.14	1305435.15	Картометрический	1.00	-
3	371346.55	1305467.46	Картометрический	1.00	-
4	371328.30	1305487.79	Картометрический	1.00	-
5	371317.87	1305509.88	Картометрический	1.00	-
6	371302.58	1305523.74	Картометрический	1.00	-
7	371296.99	1305542.49	Картометрический	1.00	-
8	371290.71	1305565.46	Картометрический	1.00	-
9	371280.06	1305594.20	Картометрический	1.00	-
10	371272.34	1305618.98	Картометрический	1.00	-
11	371252.86	1305633.99	Картометрический	1.00	-
12	371231.96	1305650.71	Картометрический	1.00	-
13	371224.50	1305650.06	Картометрический	1.00	-
14	371201.92	1305626.71	Картометрический	1.00	-
15	371189.17	1305609.48	Картометрический	1.00	-
16	371177.25	1305588.61	Картометрический	1.00	-
17	371174.93	1305578.81	Картометрический	1.00	-
18	371178.88	1305540.28	Картометрический	1.00	-
19	371180.44	1305525.94	Картометрический	1.00	-
20	371180.11	1305501.80	Картометрический	1.00	-
21	371170.44	1305464.34	Картометрический	1.00	-
22	371164.32	1305451.32	Картометрический	1.00	-
23	371156.71	1305433.07	Картометрический	1.00	-
24	371149.11	1305419.38	Картометрический	1.00	-
25	371143.30	1305407.01	Картометрический	1.00	-
26	371144.02	1305393.33	Картометрический	1.00	-
27	371147.64	1305381.00	Картометрический	1.00	-
28	371157.24	1305367.71	Картометрический	1.00	-
29	371171.21	1305351.52	Картометрический	1.00	-
30	371191.91	1305344.87	Картометрический	1.00	-
31	371209.83	1305338.89	Картометрический	1.00	-
32	371233.08	1305338.13	Картометрический	1.00	-
33	371251.96	1305336.63	Картометрический	1.00	-
34	371273.43	1305337.43	Картометрический	1.00	-
35	371294.13	1305342.62	Картометрический	1.00	-

1	2	3	4	5	6
36	371309.80	1305345.47	Картометрический	1.00	-
37	371344.23	1305352.53	Картометрический	1.00	-
1	371351.16	1305356.65	Картометрический	1.00	-
38	369710.35	1305144.12	Картометрический	1.00	-
39	369615.99	1305201.59	Картометрический	1.00	-
40	369547.67	1305216.20	Картометрический	1.00	-
41	369463.01	1305271.12	Картометрический	1.00	-
42	369342.46	1305370.93	Картометрический	1.00	-
43	369312.81	1305416.92	Картометрический	1.00	-
44	369284.38	1305482.29	Картометрический	1.00	-
45	369236.94	1305543.85	Картометрический	1.00	-
46	369196.91	1305568.33	Картометрический	1.00	-
47	369150.60	1305559.69	Картометрический	1.00	-
48	369146.16	1305557.38	Картометрический	1.00	-
49	369084.49	1305524.27	Картометрический	1.00	-
50	369024.14	1305516.22	Картометрический	1.00	-
51	368994.27	1305523.07	Картометрический	1.00	-
52	368972.28	1305514.11	Картометрический	1.00	-
53	368956.47	1305506.75	Картометрический	1.00	-
54	368854.92	1305464.47	Картометрический	1.00	-
55	368813.80	1305480.99	Картометрический	1.00	-
56	368665.25	1305315.53	Картометрический	1.00	-
57	368482.86	1305107.08	Картометрический	1.00	-
58	368517.60	1305070.98	Картометрический	1.00	-
59	368578.70	1305013.93	Картометрический	1.00	-
60	368610.29	1304986.23	Картометрический	1.00	-
61	368623.33	1304973.52	Картометрический	1.00	-
62	368686.13	1304914.70	Картометрический	1.00	-
63	368704.61	1304912.33	Картометрический	1.00	-
64	368817.81	1305044.07	Картометрический	1.00	-
65	368892.18	1304975.00	Картометрический	1.00	-
66	368942.25	1304933.49	Картометрический	1.00	-
67	369149.26	1305161.57	Картометрический	1.00	-
68	369383.01	1304961.08	Картометрический	1.00	-
69	369178.48	1304730.59	Картометрический	1.00	-
70	369257.60	1304712.23	Картометрический	1.00	-
71	369337.50	1304661.51	Картометрический	1.00	-
72	369384.05	1304620.81	Картометрический	1.00	-
73	369428.68	1304586.00	Картометрический	1.00	-
74	369475.65	1304549.89	Картометрический	1.00	-
75	369530.18	1304663.24	Картометрический	1.00	-
76	369583.49	1304783.02	Картометрический	1.00	-
77	369607.24	1304836.42	Картометрический	1.00	-
78	369526.80	1304902.79	Картометрический	1.00	-
79	369694.07	1305100.13	Картометрический	1.00	-
80	369704.80	1305123.89	Картометрический	1.00	-
38	369710.35	1305144.12	Картометрический	1.00	-

3. Сведения о характерных точках части (частей) границы объекта					
Обозначение характерных точек части границы	Координаты, м		Метод определения координат характерной точки	Средняя квадратическая погрешность положения характерной точки (M _t), м	Описание обозначения точки на местности (при наличии)
	X	Y			
1	2	3	4	5	6
Часть №					
-	-	-	-	-	-



Масштаб 1:5000

Легенда условных знаков:

- граница территории
- 41 территория с особыми условиями использования

Институт географии РАН, филиал «Геоинформационный центр»
 Подпись: _____ А.А. Романов Дата: 14.04.2018 2018 г.
 Место: г. Москва, ул. Мясницкая, д. 26, стр. 1

ОПИСАНИЕ МЕСТОПОЛОЖЕНИЯ ГРАНИЦ

Зона сельскохозяйственного производства - СХ2

(наименование объекта, местоположение границ которого описано
(далее объект))

Раздел 1

Сведения об объекте		
№ п/п	Характеристики объекта	Описание характеристик
1	2	3
1	Местоположение объекта	Воронежская область, Ольховатский муниципальный район, Новохарьковское сельское поселение, слобода Новохарьковка
2	Площадь объекта \pm величина погрешности определения площади ($P \pm \Delta P$)	31957 \pm 626 м ²
3	Иные характеристики объекта	-

Раздел 2

Сведения о местоположении границ объекта					
1. Система координат: МСК - 36, зона 1					
2. Сведения о характерных точках границ объекта					
Обозначение характерных точек границ	Координаты, м		Метод определения координат характерной точки	Средняя квадратическая погрешность положения характерной точки (Mt), м	Описание обозначения точки на местности (при наличии)
	X	Y			
1	2	3	4	5	6
1	370249.21	1305300.12	Картометрический	1.00	-
2	370239.60	1305344.23	Картометрический	1.00	-
3	370226.29	1305405.16	Картометрический	1.00	-
4	370115.18	1305260.94	Картометрический	1.00	-
5	370155.51	1305226.52	Картометрический	1.00	-
6	370165.44	1305215.03	Картометрический	1.00	-
7	370194.25	1305244.85	Картометрический	1.00	-
8	370219.20	1305268.70	Картометрический	1.00	-
1	370249.21	1305300.12	Картометрический	1.00	-
9	370473.28	1305908.52	Картометрический	1.00	-
10	370463.81	1305922.32	Картометрический	1.00	-
11	370462.47	1305924.93	Картометрический	1.00	-
12	370422.52	1305961.46	Картометрический	1.00	-
13	370375.69	1305940.97	Картометрический	1.00	-
14	370342.33	1305922.83	Картометрический	1.00	-
15	370296.42	1305884.36	Картометрический	1.00	-
16	370215.48	1305831.94	Картометрический	1.00	-
17	370222.94	1305823.93	Картометрический	1.00	-
18	370221.94	1305818.76	Картометрический	1.00	-
19	370263.56	1305792.73	Картометрический	1.00	-
20	370296.27	1305772.28	Картометрический	1.00	-
21	370300.04	1305776.48	Картометрический	1.00	-
22	370328.33	1305798.02	Картометрический	1.00	-
23	370342.46	1305811.14	Картометрический	1.00	-
24	370364.37	1305831.47	Картометрический	1.00	-
25	370394.14	1305851.88	Картометрический	1.00	-
26	370402.38	1305857.58	Картометрический	1.00	-
27	370408.34	1305861.71	Картометрический	1.00	-
28	370449.97	1305890.61	Картометрический	1.00	-
9	370473.28	1305908.52	Картометрический	1.00	-

3. Сведения о характерных точках части (частей) границы объекта					
Обозначение характерных точек части границы	Координаты, м		Метод определения координат характерной точки	Средняя квадратическая погрешность положения характерной точки (Mt), м	Описание обозначения точки на местности (при наличии)
	X	Y			
1	2	3	4	5	6
Часть №					
-	-	-	-	-	-

Раздел 4

План границ объекта



Масштаб 1:5000

Используемые условные знаки и обозначения:



границы территориальной зоны



характерная точка границ территориальной зоны

Заместитель руководителя БУВО «Нормативно-проектный центр»

Подпись А.В. Ромашов Дата « 14 » февраля 2020 г.

Место для оттиска печати (при наличии) лица, составившего описание местоположения границ объекта



ОПИСАНИЕ МЕСТОПОЛОЖЕНИЯ ГРАНИЦ

Зона ритуальных объектов – СН1

(наименование объекта, местоположение границ которого описано
(далее объект))

Раздел 1

Сведения об объекте		
№ п/п	Характеристики объекта	Описание характеристик
1	2	3
1	Местоположение объекта	Воронежская область, Ольховатский муниципальный район, Новохарьковское сельское поселение, слобода Новохарьковка
2	Площадь объекта \pm величина погрешности определения площади ($P \pm \Delta P$)	20486 \pm 501 м ²
3	Иные характеристики объекта	-

Раздел 2

Сведения о местоположении границ объекта					
1. Система координат: МСК - 36, зона 1					
2. Сведения о характерных точках границ объекта					
Обозначение характерных точек границ	Координаты, м		Метод определения координат характерной точки	Средняя квадратическая погрешность положения характерной точки (Mt), м	Описание обозначения точки на местности (при наличии)
	X	Y			
1	2	3	4	5	6
1	370177.91	1305200.60	Картометрический	1.00	-
2	370165.44	1305215.03	Картометрический	1.00	-
3	370155.51	1305226.52	Картометрический	1.00	-
4	370115.18	1305260.94	Картометрический	1.00	-
5	370093.32	1305243.94	Картометрический	1.00	-
6	370076.67	1305228.48	Картометрический	1.00	-
7	370020.15	1305165.86	Картометрический	1.00	-
8	370012.69	1305138.37	Картометрический	1.00	-
9	370011.55	1305130.93	Картометрический	1.00	-
10	369995.74	1305100.99	Картометрический	1.00	-
11	369992.44	1305094.34	Картометрический	1.00	-
12	370068.00	1305038.35	Картометрический	1.00	-
13	370073.25	1305046.50	Картометрический	1.00	-
1	370177.91	1305200.60	Картометрический	1.00	-
3. Сведения о характерных точках части (частей) границы объекта					
Обозначение характерных точек части границы	Координаты, м		Метод определения координат характерной точки	Средняя квадратическая погрешность положения характерной точки (Mt), м	Описание обозначения точки на местности (при наличии)
	X	Y			
1	2	3	4	5	6
Часть №					
-	-	-	-	-	-

Раздел 4

План границ объекта



Масштаб 1:2000

Используемые условные знаки и обозначения:



границы территориальной зоны



•1

характерная точка границ территориальной зоны

Заместитель руководителя БУВО «Нормативно-проектный центр»

Подпись  А.В. Ромашов Дата « 14 » февраля 2020 г.

Место для оттиска печати (при наличии) лица, составившего описание местоположения границ объекта



Приложение №2
к правилам землепользования и застройки
Новохарьковского сельского поселения
Ольховатского муниципального района
Воронежской области

СВЕДЕНИЯ О ГРАНИЦАХ ТЕРРИТОРИАЛЬНЫХ ЗОН,
СОДЕРЖАЩИЕ ГРАФИЧЕСКОЕ ОПИСАНИЕ МЕСТОПОЛОЖЕНИЯ
ГРАНИЦ ТЕРРИТОРИАЛЬНЫХ ЗОН, ПЕРЕЧЕНЬ КООРДИНАТ
ХАРАКТЕРНЫХ ТОЧЕК ГРАНИЦ ТЕРРИТОРИАЛЬНЫХ ЗОН
ПОСЁЛКА КУЛИШОВКА

ОПИСАНИЕ МЕСТОПОЛОЖЕНИЯ ГРАНИЦ

Зона застройки индивидуальными жилыми домами - Ж1

 (наименование объекта, местоположение границ которого описано
 (далее - объект))

Раздел 1

Сведения об объекте		
№ п/п	Характеристики объекта	Описание характеристик
1	2	3
1	Местоположение объекта	Воронежская область, Ольховатский муниципальный район, Новохарьковское сельское поселение, посёлок Кулишовка
2	Площадь объекта \pm величина погрешности определения площади ($P \pm \Delta P$)	389504 \pm 2184 м ²
3	Иные характеристики объекта	-

Раздел 2

Сведения о местоположении границ объекта					
1. Система координат: МСК - 36, зона 1					
2. Сведения о характерных точках границ объекта					
Обозначение характерных точек границ	Координаты, м		Метод определения координат характерной точки	Средняя квадратическая погрешность положения характерной точки (Mt), м	Описание обозначения точки на местности (при наличии)
	X	Y			
1	2	3	4	5	6
1	366115.50	1306561.88	Картометрический	1.00	-
2	366121.26	1306654.30	Картометрический	1.00	-
3	366118.77	1306690.20	Картометрический	1.00	-
4	366099.51	1306719.84	Картометрический	1.00	-
5	366008.17	1306784.08	Картометрический	1.00	-
6	365948.35	1306841.52	Картометрический	1.00	-
7	365922.66	1306874.83	Картометрический	1.00	-
8	365903.79	1306928.74	Картометрический	1.00	-
9	365899.30	1306975.91	Картометрический	1.00	-
10	365888.22	1307038.35	Картометрический	1.00	-
11	365880.58	1307059.91	Картометрический	1.00	-
12	365854.67	1307101.54	Картометрический	1.00	-
13	365848.83	1307120.71	Картометрический	1.00	-
14	365848.80	1307153.29	Картометрический	1.00	-
15	365867.55	1307199.93	Картометрический	1.00	-
16	365907.08	1307259.97	Картометрический	1.00	-
17	365953.80	1307331.25	Картометрический	1.00	-
18	365963.54	1307340.24	Картометрический	1.00	-
19	365974.32	1307340.24	Картометрический	1.00	-
20	365993.19	1307326.31	Картометрический	1.00	-
21	366005.08	1307340.81	Картометрический	1.00	-
22	366026.25	1307328.33	Картометрический	1.00	-
23	366054.67	1307372.36	Картометрический	1.00	-
24	366139.17	1307479.10	Картометрический	1.00	-
25	366140.51	1307484.54	Картометрический	1.00	-
26	366053.03	1307550.12	Картометрический	1.00	-
27	365955.07	1307603.97	Картометрический	1.00	-
28	365855.79	1307633.30	Картометрический	1.00	-
29	365823.37	1307572.54	Картометрический	1.00	-
30	365817.53	1307552.69	Картометрический	1.00	-
31	365806.83	1307545.91	Картометрический	1.00	-
32	365763.87	1307554.10	Картометрический	1.00	-
33	365752.76	1307558.34	Картометрический	1.00	-
34	365692.76	1307573.91	Картометрический	1.00	-
35	365634.52	1307588.42	Картометрический	1.00	-
36	365577.98	1307595.57	Картометрический	1.00	-

1	2	3	4	5	6
37	365519.65	1307599.82	Картометрический	1.00	-
38	365471.15	1307597.56	Картометрический	1.00	-
39	365405.56	1307578.08	Картометрический	1.00	-
40	365390.93	1307565.10	Картометрический	1.00	-
41	365394.87	1307541.03	Картометрический	1.00	-
42	365392.68	1307531.06	Картометрический	1.00	-
43	365375.00	1307460.34	Картометрический	1.00	-
44	365331.98	1307400.23	Картометрический	1.00	-
45	365338.46	1307348.96	Картометрический	1.00	-
46	365359.09	1307300.04	Картометрический	1.00	-
47	365353.56	1307294.51	Картометрический	1.00	-
48	365410.47	1307215.81	Картометрический	1.00	-
49	365426.86	1307227.56	Картометрический	1.00	-
50	365471.65	1307189.84	Картометрический	1.00	-
51	365519.38	1307160.38	Картометрический	1.00	-
52	365539.62	1307167.54	Картометрический	1.00	-
53	365541.52	1307172.95	Картометрический	1.00	-
54	365565.06	1307125.91	Картометрический	1.00	-
55	365624.34	1307116.52	Картометрический	1.00	-
56	365655.29	1307120.75	Картометрический	1.00	-
57	365676.14	1307115.65	Картометрический	1.00	-
58	365683.85	1307100.97	Картометрический	1.00	-
59	365684.09	1307082.38	Картометрический	1.00	-
60	365666.15	1307059.50	Картометрический	1.00	-
61	365664.41	1307038.66	Картометрический	1.00	-
62	365703.72	1307008.47	Картометрический	1.00	-
63	365726.63	1307001.09	Картометрический	1.00	-
64	365785.86	1307033.02	Картометрический	1.00	-
65	365808.23	1307015.86	Картометрический	1.00	-
66	365811.85	1306986.66	Картометрический	1.00	-
67	365786.25	1306962.45	Картометрический	1.00	-
68	365759.75	1306909.44	Картометрический	1.00	-
69	365744.12	1306855.58	Картометрический	1.00	-
70	365747.81	1306792.16	Картометрический	1.00	-
71	365767.36	1306754.37	Картометрический	1.00	-
72	365800.46	1306692.89	Картометрический	1.00	-
73	365834.39	1306664.40	Картометрический	1.00	-
74	365848.60	1306654.20	Картометрический	1.00	-
75	365876.75	1306634.02	Картометрический	1.00	-
76	365902.65	1306617.01	Картометрический	1.00	-
77	365962.06	1306585.92	Картометрический	1.00	-
78	365977.34	1306614.67	Картометрический	1.00	-
79	366072.17	1306569.23	Картометрический	1.00	-
80	366102.38	1306555.52	Картометрический	1.00	-
1	366115.50	1306561.88	Картометрический	1.00	-

3. Сведения о характерных точках части (частей) границы объекта					
Обозначение характерных точек части границы	Координаты, м		Метод определения координат характерной точки	Средняя квадратическая погрешность положения характерной точки (Mt), м	Описание обозначения точки на местности (при наличии)
	X	Y			
1	2	3	4	5	6
Часть №					
-	-	-	-	-	-

Раздел 4
План границ объекта



- Используемые условные знаки и обозначения:
- границы территориальной зоны
 - характеристическая точка границы территориальной зоны

Масштаб 1:5000



Заместитель руководителя ФУВО «Нормативно-проектный центр»
 Подпись: *А.В. Ромашов* Дата « 14 » февраля 2020 г.
 Место для оттиска печати (Фирма, наименование) _____

Место для оттиска печати (Фирма, наименование) _____
 составившего описание местоположения граница объекта

ОПИСАНИЕ МЕСТОПОЛОЖЕНИЯ ГРАНИЦ

Зона сельскохозяйственного использования в границах населенных пунктов - СХ1

(наименование объекта, местоположение границ которого описано
(далее - объект)

Раздел 1

Сведения об объекте		
№ п/п	Характеристики объекта	Описание характеристик
1	2	3
1	Местоположение объекта	Воронежская область, Ольховатский муниципальный район, Новохарьковское сельское поселение, посёлок Кулишовка
2	Площадь объекта \pm величина погрешности определения площади ($P \pm \Delta P$)	65377 \pm 895 м ²
3	Иные характеристики объекта	-

Раздел 2

Сведения о местоположении границ объекта					
1. Система координат: МСК - 36, зона 1					
2. Сведения о характерных точках границ объекта					
Обозначение характерных точек границ	Координаты, м		Метод определения координат характерной точки	Средняя квадратическая погрешность положения характерной точки (Mt), м	Описание обозначения точки на местности (при наличии)
	X	Y			
1	2	3	4	5	6
1	366140.51	1307484.54	Картометрический	1.00	-
2	366159.39	1307560.64	Картометрический	1.00	-
3	366205.06	1307654.58	Картометрический	1.00	-
4	366181.57	1307698.28	Картометрический	1.00	-
5	366007.41	1307863.32	Картометрический	1.00	-
6	365966.34	1307804.59	Картометрический	1.00	-
7	365888.57	1307694.79	Картометрический	1.00	-
8	365855.79	1307633.3	Картометрический	1.00	-
9	365955.07	1307603.97	Картометрический	1.00	-
10	366053.03	1307550.12	Картометрический	1.00	-
1	366140.51	1307484.54	Картометрический	1.00	-
3. Сведения о характерных точках части (частей) границы объекта					
Обозначение характерных точек части границы	Координаты, м		Метод определения координат характерной точки	Средняя квадратическая погрешность положения характерной точки (Mt), м	Описание обозначения точки на местности (при наличии)
	X	Y			
1	2	3	4	5	6
Часть №					
-	-	-	-	-	-

Раздел 4
План границ объекта



Используемые условные знаки и обозначения:

— границы территориальной зоны

• 1 — характерная точка границы территориальной зоны

Масштаб 1:2000

Заместитель руководителя БУВО «Нормативно-проектный центр»

Подпись: *А.В. Ромашов* Дата « 14 » февраля 2020 г.

Место для оттиска печати (при наличии) лица, составившего описание местоположения граница объекта



Приложение №3
к правилам землепользования и застройки
Новохарьковского сельского поселения
Ольховатского муниципального района
Воронежской области

СВЕДЕНИЯ О ГРАНИЦАХ ТЕРРИТОРИАЛЬНЫХ ЗОН,
СОДЕРЖАЩИЕ ГРАФИЧЕСКОЕ ОПИСАНИЕ МЕСТОПОЛОЖЕНИЯ
ГРАНИЦ ТЕРРИТОРИАЛЬНЫХ ЗОН, ПЕРЕЧЕНЬ КООРДИНАТ
ХАРАКТЕРНЫХ ТОЧЕК ГРАНИЦ ТЕРРИТОРИАЛЬНЫХ ЗОН
ПОСЁЛКА НОВОКУЛИШОВКА

ОПИСАНИЕ МЕСТОПОЛОЖЕНИЯ ГРАНИЦ

Зона застройки индивидуальными жилыми домами – Ж1

 (наименование объекта, местоположение границ которого описано
 (далее - объект))

Раздел 1

Сведения об объекте		
№ п/п	Характеристики объекта	Описание характеристик
1	2	3
1	Местоположение объекта	Воронежская область, Ольховатский муниципальный район, Новохарьковское сельское поселение, посёлок Новокулишовка
2	Площадь объекта \pm величина погрешности определения площади ($P \pm \Delta P$)	410147 \pm 2241 м ²
3	Иные характеристики объекта	-

Раздел 2

Сведения о местоположении границ объекта					
1. Система координат: МСК - 36, зона 1					
2. Сведения о характерных точках границ объекта					
Обозначение характерных точек границ	Координаты, м		Метод определения координат характерной точки	Средняя квадратическая погрешность положения характерной точки (Mt), м	Описание обозначения точки на местности (при наличии)
	X	Y			
1	2	3	4	5	6
1	367040.87	1306183.83	Картометрический	1.00	-
2	367093.67	1306244.10	Картометрический	1.00	-
3	367188.31	1306336.79	Картометрический	1.00	-
4	367229.94	1306397.59	Картометрический	1.00	-
5	367298.51	1306527.37	Картометрический	1.00	-
6	367310.35	1306558.89	Картометрический	1.00	-
7	367313.35	1306578.18	Картометрический	1.00	-
8	367347.80	1306637.92	Картометрический	1.00	-
9	367354.10	1306659.85	Картометрический	1.00	-
10	367370.25	1306725.83	Картометрический	1.00	-
11	367379.98	1306789.62	Картометрический	1.00	-
12	367357.67	1306857.46	Картометрический	1.00	-
13	367349.58	1306902.08	Картометрический	1.00	-
14	367363.66	1306993.28	Картометрический	1.00	-
15	367407.09	1307069.80	Картометрический	1.00	-
16	367420.51	1307114.73	Картометрический	1.00	-
17	367440.50	1307167.45	Картометрический	1.00	-
18	367479.16	1307236.29	Картометрический	1.00	-
19	367511.30	1307325.12	Картометрический	1.00	-
20	367569.41	1307415.56	Картометрический	1.00	-
21	367466.88	1307490.57	Картометрический	1.00	-
22	367409.63	1307398.49	Картометрический	1.00	-
23	367355.72	1307287.68	Картометрический	1.00	-
24	367339.48	1307255.36	Картометрический	1.00	-
25	367320.23	1307225.76	Картометрический	1.00	-
26	367310.93	1307218.28	Картометрический	1.00	-
27	367304.18	1307218.53	Картометрический	1.00	-
28	367297.32	1307223.14	Картометрический	1.00	-
29	367286.77	1307242.83	Картометрический	1.00	-
30	367279.20	1307253.76	Картометрический	1.00	-
31	367261.98	1307265.14	Картометрический	1.00	-
32	367230.09	1307281.39	Картометрический	1.00	-
33	367183.59	1307229.29	Картометрический	1.00	-
34	367081.24	1307109.33	Картометрический	1.00	-
35	367000.83	1307018.88	Картометрический	1.00	-
36	367041.46	1306972.70	Картометрический	1.00	-

1	2	3	4	5	6
37	367074.00	1306910.34	Картометрический	1.00	-
38	367090.66	1306848.36	Картометрический	1.00	-
39	367090.27	1306784.05	Картометрический	1.00	-
40	367084.66	1306635.89	Картометрический	1.00	-
41	367127.46	1306612.45	Картометрический	1.00	-
42	367087.18	1306512.90	Картометрический	1.00	-
43	366996.53	1306350.97	Картометрический	1.00	-
44	366822.60	1306447.43	Картометрический	1.00	-
45	366684.70	1306538.08	Картометрический	1.00	-
46	366601.80	1306592.69	Картометрический	1.00	-
47	366623.72	1306642.82	Картометрический	1.00	-
48	366465.84	1306680.04	Картометрический	1.00	-
49	366441.08	1306689.25	Картометрический	1.00	-
50	366411.29	1306695.38	Картометрический	1.00	-
51	366373.39	1306674.02	Картометрический	1.00	-
52	366333.66	1306573.85	Картометрический	1.00	-
53	366399.24	1306540.10	Картометрический	1.00	-
54	366424.94	1306534.48	Картометрический	1.00	-
55	366542.91	1306456.70	Картометрический	1.00	-
56	366598.66	1306393.11	Картометрический	1.00	-
57	366624.65	1306378.11	Картометрический	1.00	-
58	366682.90	1306345.27	Картометрический	1.00	-
59	366714.84	1306321.47	Картометрический	1.00	-
60	366740.26	1306314.26	Картометрический	1.00	-
61	366800.26	1306270.82	Картометрический	1.00	-
62	366859.98	1306246.39	Картометрический	1.00	-
63	366879.53	1306277.88	Картометрический	1.00	-
64	366899.34	1306261.98	Картометрический	1.00	-
65	366922.35	1306245.58	Картометрический	1.00	-
66	366966.40	1306221.96	Картометрический	1.00	-
1	367040.87	1306183.83	Картометрический	1.00	-

3. Сведения о характерных точках части (частей) границы объекта

Обозначение характерных точек части границы	Координаты, м		Метод определения координат характерной точки	Средняя квадратическая погрешность положения характерной точки (Mt), м	Описание обозначения точки на местности (при наличии)
	X	Y			
1	2	3	4	5	6
Часть №					
-	-	-	-	-	-

Раздел 4
План границ объекта

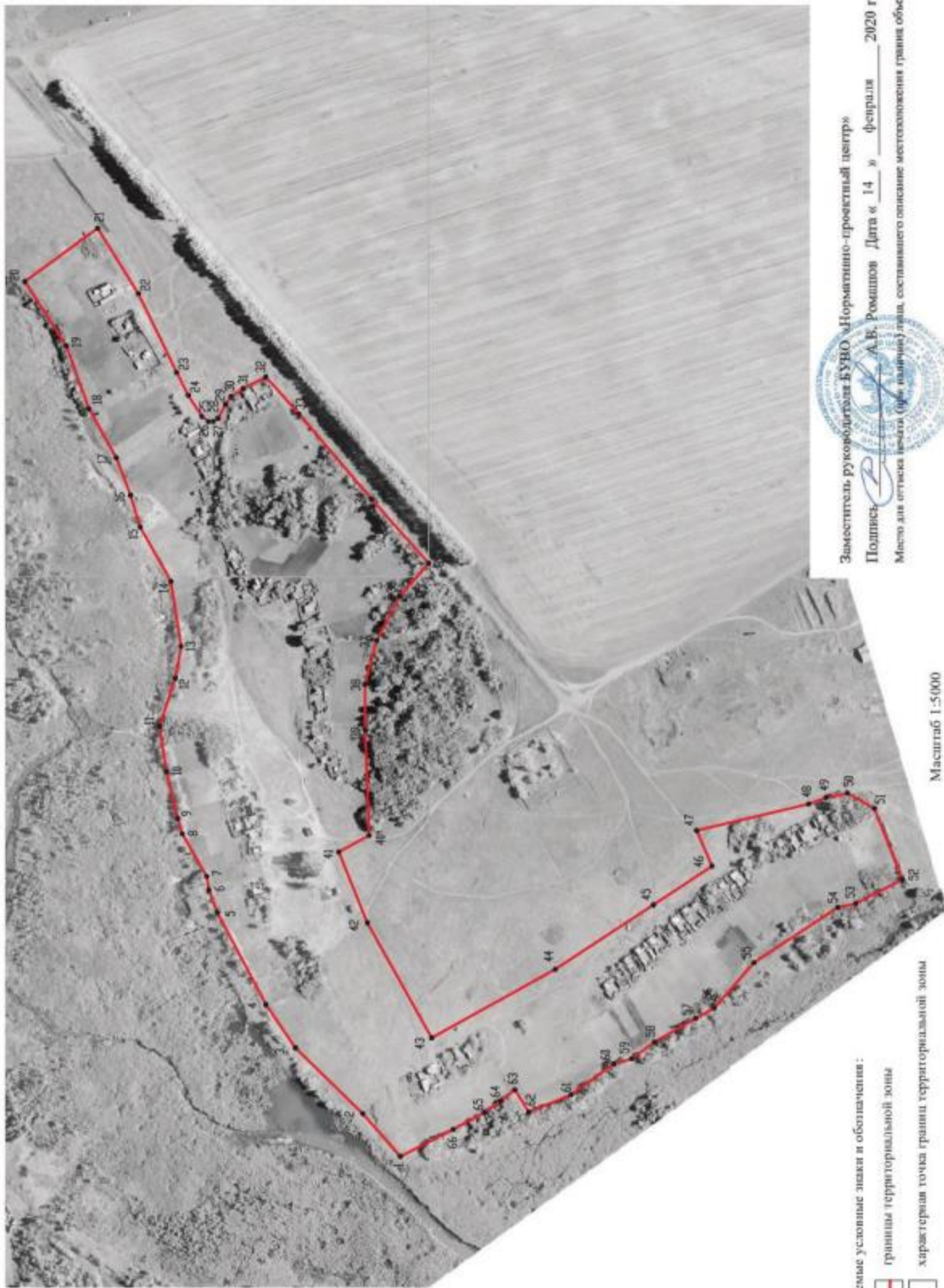

- Используемые условные знаки и обозначения:
- границы территориальной зоны
 - характеристная точка границ территориальной зоны

Масштаб 1:5000



Заместитель руководителя БУВО «Нормативно-проектный центр»
 Подпись: А.В. Ромашов Дата « 14 » февраля 2020 г.
 Место для оттиска печати (или рукописного описания местоположения граница объекта)

ОПИСАНИЕ МЕСТОПОЛОЖЕНИЯ ГРАНИЦ

Зона сельскохозяйственного использования в границах населенных пунктов – СХ1

(наименование объекта, местоположение границ которого описано
(далее - объект)

Раздел 1

Сведения об объекте		
№ п/п	Характеристики объекта	Описание характеристик
1	2	3
1	Местоположение объекта	Воронежская область, Ольховатский муниципальный район, Новохарьковское сельское поселение, посёлок Новокулишовка
2	Площадь объекта \pm величина погрешности определения площади ($P \pm \Delta P$)	153863 \pm 1373 м ²
3	Иные характеристики объекта	-



Раздел 2

Сведения о местоположении границ объекта					
1. Система координат: МСК - 36, зона 1					
2. Сведения о характерных точках границ объекта					
Обозначение характерных точек границ	Координаты, м		Метод определения координат характерной точки	Средняя квадратическая погрешность положения характерной точки (Mt), м	Описание обозначения точки на местности (при наличии)
	X	Y			
1	2	3	4	5	6
1	366996.53	1306350.97	Картометрический	1.00	-
2	367087.18	1306512.90	Картометрический	1.00	-
3	367127.46	1306612.45	Картометрический	1.00	-
4	367084.66	1306635.89	Картометрический	1.00	-
5	367090.27	1306784.05	Картометрический	1.00	-
6	367090.66	1306848.36	Картометрический	1.00	-
7	367074.00	1306910.34	Картометрический	1.00	-
8	367041.46	1306972.70	Картометрический	1.00	-
9	367000.83	1307018.88	Картометрический	1.00	-
10	366975.82	1306990.76	Картометрический	1.00	-
11	366944.10	1306949.72	Картометрический	1.00	-
12	366928.97	1306919.66	Картометрический	1.00	-
13	366904.99	1306862.25	Картометрический	1.00	-
14	366888.67	1306782.73	Картометрический	1.00	-
15	366881.06	1306763.36	Картометрический	1.00	-
16	366912.92	1306743.43	Картометрический	1.00	-
17	366864.82	1306658.74	Картометрический	1.00	-
18	366785.20	1306705.33	Картометрический	1.00	-
19	366715.77	1306612.12	Картометрический	1.00	-
20	366623.72	1306642.82	Картометрический	1.00	-
21	366601.80	1306592.69	Картометрический	1.00	-
22	366684.70	1306538.08	Картометрический	1.00	-
23	366822.60	1306447.43	Картометрический	1.00	-
1	366996.53	1306350.97	Картометрический	1.00	-
3. Сведения о характерных точках части (частей) границы объекта					
Обозначение характерных точек части границы	Координаты, м		Метод определения координат характерной точки	Средняя квадратическая погрешность положения характерной точки (Mt), м	Описание обозначения точки на местности (при наличии)
	X	Y			
1	2	3	4	5	6
Часть №					
-	-	-	-	-	-

Раздел 4
План границ объекта



Используемые условные знаки и обозначения:

-  границы территориальной зоны
-  характеристика точки границ территориальной зоны

Заместитель руководителя БУВО «Нормативно-проектный центр»

Подпись:  А.В. Ромашов Дата « 14 » февраля 2020 г.

Место для оттиска печати (ИП, наименование) _____



Масштаб 1:5000

характерная точка границ территориальной зоны

ОПИСАНИЕ МЕСТОПОЛОЖЕНИЯ ГРАНИЦ

Зона ритуальных объектов - СН1

(наименование объекта, местоположение границ которого описано
(далее - объект)

Раздел 1

Сведения об объекте		
№ п/п	Характеристики объекта	Описание характеристик
1	2	3
1	Местоположение объекта	Воронежская область, Ольховатский муниципальный район, Новохарьковское сельское поселение, посёлок Новокулишовка
2	Площадь объекта \pm величина погрешности определения площади ($P \pm \Delta P$)	8916 \pm 330 м ²
3	Иные характеристики объекта	-

Раздел 2



Сведения о местоположении границ объекта					
1. Система координат: МСК - 36, зона 1					
2. Сведения о характерных точках границ объекта					
Обозначение характерных точек границ	Координаты, м		Метод определения координат характерной точки	Средняя квадратическая погрешность положения характерной точки (Mt), м	Описание обозначения точки на местности (при наличии)
	X	Y			
1	2	3	4	5	6
1	366864.82	1306658.74	Картометрический	1.00	-
2	366912.92	1306743.43	Картометрический	1.00	-
3	366881.06	1306763.36	Картометрический	1.00	-
4	366834.76	1306788.42	Картометрический	1.00	-
5	366785.20	1306705.33	Картометрический	1.00	-
1	366864.82	1306658.74	Картометрический	1.00	-
3. Сведения о характерных точках части (частей) границы объекта					
Обозначение характерных точек части границы	Координаты, м		Метод определения координат характерной точки	Средняя квадратическая погрешность положения характерной точки (Mt), м	Описание обозначения точки на местности (при наличии)
	X	Y			
1	2	3	4	5	6
Часть №					
-	-	-	-	-	-

Раздел 4

План границ объекта



Используемые условные знаки и обозначения:

-  границы территориальной зоны
-  характерная точка границ территориальной зоны

Масштаб 1:2000

Заместитель руководителя БУВО «Нормативно-проектный центр»

Подпись 

Дата « 14 » февраля 2020 г.

Место для оттиска печати (при наличии) лива, составившего описание местоположения границ объекта



Приложение №4
к правилам землепользования и застройки
Новохарьковского сельского поселения
Ольховатского муниципального района
Воронежской области

СВЕДЕНИЯ О ГРАНИЦАХ ТЕРРИТОРИАЛЬНЫХ ЗОН,
СОДЕРЖАЩИЕ ГРАФИЧЕСКОЕ ОПИСАНИЕ МЕСТОПОЛОЖЕНИЯ
ГРАНИЦ ТЕРРИТОРИАЛЬНЫХ ЗОН, ПЕРЕЧЕНЬ КООРДИНАТ
ХАРАКТЕРНЫХ ТОЧЕК ГРАНИЦ ТЕРРИТОРИАЛЬНЫХ ЗОН
ПОСЁЛКА РАКОВКА

ОПИСАНИЕ МЕСТОПОЛОЖЕНИЯ ГРАНИЦ

Зона застройки индивидуальными жилыми домами - Ж1

 (наименование объекта, местоположение границ которого описано
 (далее - объект)

Раздел 1

Сведения об объекте		
№ п/п	Характеристики объекта	Описание характеристик
1	2	3
1	Местоположение объекта	Воронежская область, Ольховатский муниципальный район, Новохарьковское сельское поселение, посёлок Раковка
2	Площадь объекта \pm величина погрешности определения площади ($P \pm \Delta P$)	379488 \pm 2156 м ²
3	Иные характеристики объекта	-

Раздел 2

Сведения о местоположении границ объекта					
1. Система координат: МСК - 36, зона 1					
2. Сведения о характерных точках границ объекта					
Обозначение характерных точек границ	Координаты, м		Метод определения координат характерной точки	Средняя квадратическая погрешность положения характерной точки (Mt), м	Описание обозначения точки на местности (при наличии)
	X	Y			
1	2	3	4	5	6
1	368117.96	1306262.48	Картометрический	1.00	-
2	368123.95	1306336.96	Картометрический	1.00	-
3	368130.93	1306430.94	Картометрический	1.00	-
4	368127.35	1306464.63	Картометрический	1.00	-
5	368118.01	1306490.55	Картометрический	1.00	-
6	368097.27	1306519.42	Картометрический	1.00	-
7	368094.27	1306545.48	Картометрический	1.00	-
8	368097.43	1306635.67	Картометрический	1.00	-
9	368060.06	1306740.05	Картометрический	1.00	-
10	368024.28	1306796.77	Картометрический	1.00	-
11	367898.31	1306933.38	Картометрический	1.00	-
12	367866.66	1306944.35	Картометрический	1.00	-
13	367839.35	1306940.68	Картометрический	1.00	-
14	367811.98	1306928.12	Картометрический	1.00	-
15	367716.88	1306846.68	Картометрический	1.00	-
16	367668.40	1306811.00	Картометрический	1.00	-
17	367665.52	1306781.63	Картометрический	1.00	-
18	367690.93	1306758.28	Картометрический	1.00	-
19	367716.85	1306748.86	Картометрический	1.00	-
20	367747.89	1306741.07	Картометрический	1.00	-
21	367770.09	1306739.04	Картометрический	1.00	-
22	367765.55	1306725.09	Картометрический	1.00	-
23	367744.41	1306695.35	Картометрический	1.00	-
24	367746.17	1306675.01	Картометрический	1.00	-
25	367758.13	1306660.34	Картометрический	1.00	-
26	367741.39	1306624.85	Картометрический	1.00	-
27	367678.68	1306453.67	Картометрический	1.00	-
28	367631.32	1306393.57	Картометрический	1.00	-
29	367640.00	1306364.31	Картометрический	1.00	-
30	367642.82	1306312.20	Картометрический	1.00	-
31	367629.67	1306244.30	Картометрический	1.00	-
32	367600.74	1306188.55	Картометрический	1.00	-
33	367575.20	1306166.45	Картометрический	1.00	-
34	367532.63	1306156.52	Картометрический	1.00	-
35	367485.88	1306093.24	Картометрический	1.00	-
36	367446.90	1306053.43	Картометрический	1.00	-

1	2	3	4	5	6
37	367376.76	1306002.98	Картометрический	1.00	-
38	367343.02	1305986.64	Картометрический	1.00	-
39	367292.85	1305980.56	Картометрический	1.00	-
40	367277.65	1305983.81	Картометрический	1.00	-
41	367273.21	1305984.47	Картометрический	1.00	-
42	367250.40	1305990.78	Картометрический	1.00	-
43	367212.99	1305984.12	Картометрический	1.00	-
44	367213.45	1305921.19	Картометрический	1.00	-
45	367266.47	1305895.12	Картометрический	1.00	-
46	367227.18	1305804.07	Картометрический	1.00	-
47	367271.38	1305766.14	Картометрический	1.00	-
48	367387.96	1305690.38	Картометрический	1.00	-
49	367402.95	1305680.74	Картометрический	1.00	-
50	367433.72	1305707.27	Картометрический	1.00	-
51	367466.66	1305735.34	Картометрический	1.00	-
52	367490.50	1305759.41	Картометрический	1.00	-
53	367512.86	1305784.44	Картометрический	1.00	-
54	367519.38	1305802.13	Картометрический	1.00	-
55	367525.26	1305819.88	Картометрический	1.00	-
56	367470.94	1305857.01	Картометрический	1.00	-
57	367426.07	1305883.29	Картометрический	1.00	-
58	367375.41	1305898.17	Картометрический	1.00	-
59	367404.65	1305905.00	Картометрический	1.00	-
60	367453.68	1305931.42	Картометрический	1.00	-
61	367538.55	1306001.49	Картометрический	1.00	-
62	367595.41	1306058.99	Картометрический	1.00	-
63	367595.52	1306059.12	Картометрический	1.00	-
64	367667.10	1306150.72	Картометрический	1.00	-
65	367734.48	1306262.17	Картометрический	1.00	-
66	367788.23	1306141.82	Картометрический	1.00	-
67	367839.32	1306095.81	Картометрический	1.00	-
68	367859.58	1306089.99	Картометрический	1.00	-
69	367899.87	1306136.14	Картометрический	1.00	-
70	367969.89	1306075.42	Картометрический	1.00	-
71	368039.64	1306162.08	Картометрический	1.00	-
72	368016.27	1306190.32	Картометрический	1.00	-
73	368080.22	1306316.90	Картометрический	1.00	-
74	368096.52	1306300.18	Картометрический	1.00	-
75	368109.05	1306282.83	Картометрический	1.00	-
1	368117.96	1306262.48	Картометрический	1.00	-
76	367941.04	1306440.72	Картометрический	1.00	-
77	367985.51	1306477.05	Картометрический	1.00	-
78	367962.74	1306509.06	Картометрический	1.00	-
79	367955.92	1306516.09	Картометрический	1.00	-
80	367930.37	1306533.67	Картометрический	1.00	-
81	367903.32	1306512.05	Картометрический	1.00	-
82	367902.90	1306485.79	Картометрический	1.00	-

1	2	3	4	5	6
76	367941.04	1306440.72	Картометрический	1.00	-
3. Сведения о характерных точках части (частей) границы объекта					
Обозначение характерных точек части границы	Координаты, м		Метод определения координат характерной точки	Средняя квадратическая погрешность положения характерной точки (Mt), м	Описание обозначения точки на местности (при наличии)
	X	Y			
1	2	3	4	5	6
Часть №					
-	-	-	-	-	-

Раздел 4
План границ объекта



Используемые условные знаки и обозначения:

— границы территориальной зоны

• 1 характеристика точки грани территориальной зоны

Масштаб 1:5000



Заместитель руководителя ФУО «Нормативно-проектный центр»
 Подпись: *А.В. Ромашов* Дата « 14 » февраля 2020 г.
 Место для оттиска печати (Фирма, наименование) _____

ОПИСАНИЕ МЕСТОПОЛОЖЕНИЯ ГРАНИЦ

Зона сельскохозяйственного использования в границах населенных пунктов - СХ1

(наименование объекта, местоположение границ которого описано
(далее - объект)

Раздел 1

Сведения об объекте		
№ п/п	Характеристики объекта	Описание характеристик
1	2	3
1	Местоположение объекта	Воронежская область, Ольховатский муниципальный район, Новохарьковское сельское поселение, посёлок Раковка
2	Площадь объекта \pm величина погрешности определения площади ($P \pm \Delta P$)	11051 \pm 368 м ²
3	Иные характеристики объекта	-

Раздел 2

Сведения о местоположении границ объекта					
1. Система координат: МСК - 36, зона 1					
2. Сведения о характерных точках границ объекта					
Обозначение характерных точек границ	Координаты, м		Метод определения координат характерной точки	Средняя квадратическая погрешность положения характерной точки (Mt), м	Описание обозначения точки на местности (при наличии)
	X	Y			
1	2	3	4	5	6
1	368114.36	1306139.45	Картометрический	1.00	-
2	368113.55	1306207.43	Картометрический	1.00	-
3	368117.96	1306262.48	Картометрический	1.00	-
4	368109.05	1306282.83	Картометрический	1.00	-
5	368096.52	1306300.18	Картометрический	1.00	-
6	368080.22	1306316.90	Картометрический	1.00	-
7	368016.27	1306190.32	Картометрический	1.00	-
8	368039.64	1306162.08	Картометрический	1.00	-
1	368114.36	1306139.45	Картометрический	1.00	-
3. Сведения о характерных точках части (частей) границы объекта					
Обозначение характерных точек части границы	Координаты, м		Метод определения координат характерной точки	Средняя квадратическая погрешность положения характерной точки (Mt), м	Описание обозначения точки на местности (при наличии)
	X	Y			
1	2	3	4	5	6
Часть №					
-	-	-	-	-	-

Раздел 4

План границ объекта



Используемые условные знаки и обозначения :



границы территориальной зоны



характерная точка границ территориальной зоны

Масштаб 1:1000

Заместитель руководителя БУВО «Нормативно-проектный центр»

Подпись

2020 г.

Дата « 14 » февраля

А.В. Ромашов

Место для оттиска печати (при наличии) лица, составившего описание местоположения границ объекта



ОПИСАНИЕ МЕСТОПОЛОЖЕНИЯ ГРАНИЦ

Зона ритуальных объектов - СН1

(наименование объекта, местоположение границ которого описано
(далее - объект)

Раздел 1

Сведения об объекте		
№ п/п	Характеристики объекта	Описание характеристик
1	2	3
1	Местоположение объекта	Воронежская область, Ольховатский муниципальный район, Новохарьковское сельское поселение, посёлок Раковка
2	Площадь объекта \pm величина погрешности определения площади ($P \pm \Delta P$)	4411 \pm 232 м ²
3	Иные характеристики объекта	-

Раздел 2

Сведения о местоположении границ объекта					
1. Система координат: МСК - 36, зона 1					
2. Сведения о характерных точках границ объекта					
Обозначение характерных точек границ	Координаты, м		Метод определения координат характерной точки	Средняя квадратическая погрешность положения характерной точки (Mt), м	Описание обозначения точки на местности (при наличии)
	X	Y			
1	2	3	4	5	6
1	367941.04	1306440.72	Картометрический	1.00	-
2	367985.51	1306477.05	Картометрический	1.00	-
3	367962.74	1306509.06	Картометрический	1.00	-
4	367955.92	1306516.09	Картометрический	1.00	-
5	367930.37	1306533.67	Картометрический	1.00	-
6	367903.32	1306512.05	Картометрический	1.00	-
7	367902.90	1306485.79	Картометрический	1.00	-
1	367941.04	1306440.72	Картометрический	1.00	-
3. Сведения о характерных точках части (частей) границы объекта					
Обозначение характерных точек части границы	Координаты, м		Метод определения координат характерной точки	Средняя квадратическая погрешность положения характерной точки (Mt), м	Описание обозначения точки на местности (при наличии)
	X	Y			
1	2	3	4	5	6
Часть №					
-	-	-	-	-	-

Раздел 4

План границ объекта



Используемые условные знаки и обозначения :



границы территориальной зоны



характерная точка границ территориальной зоны

Масштаб 1:1000

Заместитель руководителя БУВО «Нормативно-проектный центр»

Подпись 

А.В. Ромашов Дата « 14 » февраля 2020 г.

Место для оттиска печати (для напечатанной копии, составившего описание местоположения границ объекта



Приложение №5
к правилам землепользования и застройки
Новохарьковского сельского поселения
Ольховатского муниципального района
Воронежской области

**СВЕДЕНИЯ О ГРАНИЦАХ ТЕРРИТОРИАЛЬНЫХ ЗОН,
СОДЕРЖАЩИЕ ГРАФИЧЕСКОЕ ОПИСАНИЕ МЕСТОПОЛОЖЕНИЯ
ГРАНИЦ ТЕРРИТОРИАЛЬНЫХ ЗОН, ПЕРЕЧЕНЬ КООРДИНАТ
ХАРАКТЕРНЫХ ТОЧЕК ГРАНИЦ ТЕРРИТОРИАЛЬНЫХ ЗОН,
РАСПОЛОЖЕННЫХ ЗА ГРАНИЦАМИ НАСЕЛЕННЫХ ПУНКТОВ НА
ТЕРРИТОРИИ НОВОХАРЬКОВСКОГО СЕЛЬСКОГО ПОСЕЛЕНИЯ**

ОПИСАНИЕ МЕСТОПОЛОЖЕНИЯ ГРАНИЦ

Зона улиц, дорог, инженерной и транспортной инфраструктуры - ИТ1

 (наименование объекта, местоположение границ которого описано
 (далее - объект))

Раздел 1

Сведения об объекте		
№ п/п	Характеристики объекта	Описание характеристик
1	2	3
1	Местоположение объекта	Воронежская область, Ольховатский муниципальный район, Новохарьковское сельское поселение
2	Площадь объекта \pm величина погрешности определения площади ($P \pm \Delta P$)	157188 \pm -6938 м ²
3	Иные характеристики объекта	-

Раздел 2

Сведения о местоположении границ объекта					
1. Система координат: МСК - 36, зона 1					
2. Сведения о характерных точках границ объекта					
Обозначение характерных точек границ	Координаты, м		Метод определения координат характерной точки	Средняя квадратическая погрешность положения характерной точки (Mt), м	Описание обозначения точки на местности (при наличии)
	X	Y			
1	2	3	4	5	6
1	371769.82	1303838.08	Картометрический	1.00	-
2	371779.12	1303850.19	Картометрический	1.00	-
3	371780.82	1303852.40	Картометрический	1.00	-
4	371698.58	1303906.88	Картометрический	1.00	-
5	371627.45	1303954.30	Картометрический	1.00	-
6	371529.34	1304018.97	Картометрический	1.00	-
7	371440.98	1304080.30	Картометрический	1.00	-
8	371280.00	1304188.88	Картометрический	1.00	-
9	371229.04	1304224.47	Картометрический	1.00	-
10	371209.80	1304238.21	Картометрический	1.00	-
11	371196.39	1304248.93	Картометрический	1.00	-
12	371184.88	1304260.18	Картометрический	1.00	-
13	371149.33	1304298.50	Картометрический	1.00	-
14	371070.47	1304382.34	Картометрический	1.00	-
15	370990.72	1304462.99	Картометрический	1.00	-
16	370871.84	1304585.99	Картометрический	1.00	-
17	370808.05	1304651.68	Картометрический	1.00	-
18	370758.66	1304702.86	Картометрический	1.00	-
19	370704.58	1304759.73	Картометрический	1.00	-
20	370677.53	1304787.05	Картометрический	1.00	-
21	370661.93	1304800.92	Картометрический	1.00	-
22	370643.02	1304814.67	Картометрический	1.00	-
23	370618.87	1304830.86	Картометрический	1.00	-
24	370567.75	1304859.51	Картометрический	1.00	-
25	370545.02	1304871.89	Картометрический	1.00	-
26	370534.95	1304856.88	Картометрический	1.00	-
27	370559.05	1304843.75	Картометрический	1.00	-
28	370609.45	1304815.50	Картометрический	1.00	-
29	370632.72	1304799.91	Картометрический	1.00	-
30	370650.63	1304786.88	Картометрический	1.00	-
31	370665.15	1304773.97	Картометрический	1.00	-
32	370691.66	1304747.19	Картометрический	1.00	-
33	370746.17	1304690.41	Картометрический	1.00	-
34	370797.41	1304639.21	Картометрический	1.00	-
35	370859.24	1304574.30	Картометрический	1.00	-
36	370977.88	1304450.37	Картометрический	1.00	-

1	2	3	4	5	6
37	371058.15	1304370.65	Картометрический	1.00	-
38	371136.13	1304286.28	Картометрический	1.00	-
39	371171.98	1304247.62	Картометрический	1.00	-
40	371184.45	1304235.43	Картометрический	1.00	-
41	371198.94	1304223.85	Картометрический	1.00	-
42	371218.76	1304209.69	Картометрический	1.00	-
43	371270.16	1304174.78	Картометрический	1.00	-
44	371430.78	1304065.46	Картометрический	1.00	-
45	371519.26	1304004.05	Картометрический	1.00	-
46	371617.51	1303939.30	Картометрический	1.00	-
47	371688.62	1303891.88	Картометрический	1.00	-
1	371769.82	1303838.08	Картометрический	1.00	-
48	368316.15	1305545.75	Картометрический	1.00	-
49	368320.33	1305549.21	Картометрический	1.00	-
50	368324.30	1305550.48	Картометрический	1.00	-
51	368328.43	1305565.06	Картометрический	1.00	-
52	368313.13	1305569.41	Картометрический	1.00	-
53	368285.33	1305579.03	Картометрический	1.00	-
54	368263.81	1305588.30	Картометрический	1.00	-
55	368251.77	1305596.52	Картометрический	1.00	-
56	368228.54	1305616.78	Картометрический	1.00	-
57	368199.97	1305648.51	Картометрический	1.00	-
58	368117.04	1305742.69	Картометрический	1.00	-
59	368023.92	1305846.60	Картометрический	1.00	-
60	367785.30	1306113.84	Картометрический	1.00	-
61	367734.98	1306168.48	Картометрический	1.00	-
62	367723.59	1306158.10	Картометрический	1.00	-
63	367771.65	1306104.66	Картометрический	1.00	-
64	368094.12	1305743.84	Картометрический	1.00	-
65	368235.48	1305589.86	Картометрический	1.00	-
66	368256.15	1305574.59	Картометрический	1.00	-
67	368275.64	1305565.65	Картометрический	1.00	-
68	368306.61	1305555.69	Картометрический	1.00	-
69	368307.94	1305552.95	Картометрический	1.00	-
70	368306.86	1305550.08	Картометрический	1.00	-
48	368316.15	1305545.75	Картометрический	1.00	-
71	370144.36	1306085.87	Картометрический	1.00	-
72	370167.24	1306086.08	Картометрический	1.00	-
73	370165.67	1306107.32	Картометрический	1.00	-
74	370163.08	1306141.22	Картометрический	1.00	-
75	370153.79	1306171.70	Картометрический	1.00	-
76	370133.20	1306222.04	Картометрический	1.00	-
77	370118.87	1306244.25	Картометрический	1.00	-
78	370100.93	1306267.04	Картометрический	1.00	-
79	370083.49	1306287.26	Картометрический	1.00	-
80	370083.62	1306292.72	Картометрический	1.00	-

1	2	3	4	5	6
81	370090.10	1306298.19	Картометрический	1.00	-
82	370082.17	1306309.02	Картометрический	1.00	-
83	370073.50	1306304.09	Картометрический	1.00	-
84	370065.79	1306303.99	Картометрический	1.00	-
85	370051.40	1306315.01	Картометрический	1.00	-
86	370026.31	1306335.15	Картометрический	1.00	-
87	369982.12	1306368.95	Картометрический	1.00	-
88	369921.81	1306414.96	Картометрический	1.00	-
89	369781.84	1306521.60	Картометрический	1.00	-
90	369646.32	1306620.04	Картометрический	1.00	-
91	369617.58	1306642.70	Картометрический	1.00	-
92	369605.13	1306649.90	Картометрический	1.00	-
93	369459.65	1306756.21	Картометрический	1.00	-
94	369326.90	1306850.47	Картометрический	1.00	-
95	369189.94	1306948.95	Картометрический	1.00	-
96	369058.93	1307041.69	Картометрический	5.00	-
97	368948.03	1307116.64	Картометрический	5.00	-
98	368615.83	1307354.70	Картометрический	5.00	-
99	368427.05	1307487.85	Картометрический	5.00	-
100	368299.87	1307579.60	Картометрический	5.00	-
101	368237.75	1307623.26	Картометрический	5.00	-
102	368209.81	1307641.51	Картометрический	5.00	-
103	368189.99	1307651.12	Картометрический	5.00	-
104	368169.61	1307658.98	Картометрический	5.00	-
105	368146.81	1307664.76	Картометрический	5.00	-
106	368121.99	1307669.60	Картометрический	5.00	-
107	367886.61	1307701.71	Картометрический	1.00	-
108	367799.13	1307713.42	Картометрический	1.00	-
109	367723.86	1307724.85	Картометрический	1.00	-
110	367566.66	1307748.19	Картометрический	1.00	-
111	367547.78	1307753.28	Картометрический	1.00	-
112	367486.61	1307770.87	Картометрический	1.00	-
113	367293.43	1307830.86	Картометрический	1.00	-
114	367194.43	1307861.54	Картометрический	1.00	-
115	367149.77	1307875.50	Картометрический	1.00	-
116	367136.79	1307881.51	Картометрический	1.00	-
117	367124.88	1307883.28	Картометрический	1.00	-
118	366992.73	1307923.55	Картометрический	1.00	-
119	366846.85	1307968.81	Картометрический	1.00	-
120	366751.11	1307995.84	Картометрический	1.00	-
121	366541.74	1308059.47	Картометрический	5.00	-
122	366297.65	1308135.76	Картометрический	5.00	-
123	366286.13	1308140.74	Картометрический	5.00	-
124	366273.78	1308142.68	Картометрический	5.00	-
125	366222.25	1308157.79	Картометрический	5.00	-
126	366131.59	1308184.38	Картометрический	5.00	-
127	366001.58	1308222.08	Картометрический	5.00	-
128	365902.89	1308251.41	Картометрический	5.00	-

1	2	3	4	5	6
129	365804.60	1308281.17	Картометрический	5.00	-
130	365692.64	1308313.77	Картометрический	5.00	-
131	365607.86	1308342.88	Картометрический	5.00	-
132	365589.17	1308334.43	Картометрический	5.00	-
133	365583.34	1308332.03	Картометрический	5.00	-
134	365687.36	1308296.55	Картометрический	5.00	-
135	365799.48	1308263.91	Картометрический	5.00	-
136	365897.71	1308234.17	Картометрический	5.00	-
137	365996.38	1308204.84	Картометрический	5.00	-
138	366126.41	1308167.14	Картометрический	5.00	-
139	366227.59	1308138.00	Картометрический	5.00	-
140	366269.37	1308125.27	Картометрический	5.00	-
141	366278.64	1308119.95	Картометрический	5.00	-
142	366290.48	1308119.10	Картометрический	5.00	-
143	366536.32	1308042.31	Картометрический	5.00	-
144	366745.99	1307978.58	Картометрический	1.00	-
145	366841.75	1307951.55	Картометрический	1.00	-
146	367119.36	1307866.14	Картометрический	1.00	-
147	367129.73	1307859.72	Картометрический	1.00	-
148	367143.61	1307858.56	Картометрический	1.00	-
149	367303.91	1307808.85	Картометрический	1.00	-
150	367471.81	1307758.56	Картометрический	1.00	-
151	367542.52	1307736.06	Картометрический	1.00	-
152	367548.32	1307733.74	Картометрический	1.00	-
153	367552.92	1307729.07	Картометрический	1.00	-
154	367551.55	1307717.32	Картометрический	1.00	-
155	367501.04	1307659.87	Картометрический	1.00	-
156	367358.59	1307500.85	Картометрический	1.00	-
157	367289.47	1307420.04	Картометрический	1.00	-
158	367223.25	1307335.79	Картометрический	1.00	-
159	367181.31	1307286.25	Картометрический	1.00	-
160	367089.35	1307176.21	Картометрический	1.00	-
161	367013.24	1307085.57	Картометрический	1.00	-
162	366958.37	1307018.73	Картометрический	1.00	-
163	366895.78	1306941.88	Картометрический	1.00	-
164	366834.33	1306865.80	Картометрический	1.00	-
165	366810.19	1306835.98	Картометрический	1.00	-
166	366797.54	1306820.36	Картометрический	1.00	-
167	366808.71	1306813.00	Картометрический	1.00	-
168	366821.23	1306828.39	Картометрический	1.00	-
169	366845.20	1306858.06	Картометрический	1.00	-
170	366930.40	1306958.52	Картометрический	1.00	-
171	366971.24	1307007.78	Картометрический	1.00	-
172	367027.26	1307073.22	Картометрический	1.00	-
173	367103.17	1307164.69	Картометрический	1.00	-
174	367193.79	1307274.88	Картометрический	1.00	-
175	367235.96	1307324.01	Картометрический	1.00	-
176	367301.63	1307401.40	Картометрический	1.00	-

1	2	3	4	5	6
177	367374.54	1307487.78	Картометрический	1.00	-
178	367514.07	1307649.58	Картометрический	1.00	-
179	367556.09	1307698.31	Картометрический	1.00	-
180	367571.66	1307717.53	Картометрический	1.00	-
181	367578.73	1307723.12	Картометрический	1.00	-
182	367586.46	1307726.13	Картометрический	1.00	-
183	367796.59	1307695.60	Картометрический	1.00	-
184	368142.87	1307647.18	Картометрический	5.00	-
185	368164.15	1307641.80	Картометрический	5.00	-
186	368182.81	1307634.60	Картометрический	5.00	-
187	368200.93	1307625.81	Картометрический	5.00	-
188	368289.39	1307564.98	Картометрический	5.00	-
189	368416.59	1307473.21	Картометрический	5.00	-
190	368542.98	1307384.48	Картометрический	5.00	-
191	368937.67	1307101.92	Картометрический	5.00	-
192	369048.79	1307026.81	Картометрический	5.00	-
193	369179.40	1306934.35	Картометрический	1.00	-
194	369316.36	1306835.89	Картометрический	1.00	-
195	369449.15	1306741.59	Картометрический	1.00	-
196	369595.50	1306634.96	Картометрический	1.00	-
197	369607.05	1306624.89	Картометрический	1.00	-
198	369635.66	1306606.02	Картометрический	1.00	-
199	369771.73	1306507.48	Картометрический	1.00	-
200	369912.32	1306403.52	Картометрический	1.00	-
201	369972.89	1306355.30	Картометрический	1.00	-
202	370016.91	1306322.14	Картометрический	1.00	-
203	370040.18	1306302.15	Картометрический	1.00	-
204	370068.02	1306277.86	Картометрический	1.00	-
205	370087.01	1306255.62	Картометрический	1.00	-
206	370104.21	1306233.79	Картометрический	1.00	-
207	370117.22	1306213.60	Картометрический	1.00	-
208	370136.79	1306165.76	Картометрический	1.00	-
209	370145.36	1306137.66	Картометрический	1.00	-
210	370145.92	1306106.54	Картометрический	1.00	-
71	370144.36	1306085.87	Картометрический	1.00	-
3. Сведения о характерных точках части (частей) границы объекта					
Обозначение характерных точек части границы	Координаты, м		Метод определения координат характерной точки	Средняя квадратическая погрешность положения характерной точки (Mt), м	Описание обозначения точки на местности (при наличии)
	X	Y			
1	2	3	4	5	6
Часть №					
-	-	-	-	-	-



ОПИСАНИЕ МЕСТОПОЛОЖЕНИЯ ГРАНИЦ

Зона сельскохозяйственного производства - СХ2

(наименование объекта, местоположение границ которого описано
(далее - объект))

Раздел 1

Сведения об объекте		
№ п/п	Характеристики объекта	Описание характеристик
1	2	3
1	Местоположение объекта	Воронежская область, Ольховатский муниципальный район, Новохарьковское сельское поселение
2	Площадь объекта ± величина погрешности определения площади (Р ± Дельта Р)	459250+/-11859 м ²
3	Иные характеристики объекта	-

Раздел 2

Сведения о местоположении границ объекта					
1. Система координат: МСК - 36, зона 1					
2. Сведения о характерных точках границ объекта					
Обозначение характерных точек границ	Координаты, м		Метод определения координат характерной точки	Средняя квадратическая погрешность положения характерной точки (Mt), м	Описание обозначения точки на местности (при наличии)
	X	Y			
1	2	3	4	5	6
1	374586.65	1308050.08	Картометрический	5.00	-
2	374586.37	1308115.60	Картометрический	5.00	-
3	374570.20	1308149.03	Картометрический	5.00	-
4	374547.89	1308177.03	Картометрический	5.00	-
5	374477.04	1308109.02	Картометрический	5.00	-
6	374107.28	1307954.72	Картометрический	5.00	-
7	373937.19	1307892.72	Картометрический	5.00	-
8	373820.72	1307846.14	Картометрический	5.00	-
9	373926.04	1307752.00	Картометрический	5.00	-
10	374165.01	1307785.32	Картометрический	5.00	-
11	374413.88	1307920.00	Картометрический	5.00	-
1	374586.65	1308050.08	Картометрический	5.00	-
12	370124.67	1304787.44	Картометрический	1.00	-
13	370176.88	1304859.94	Картометрический	1.00	-
14	370176.21	1304860.37	Картометрический	1.00	-
15	370173.23	1304862.55	Картометрический	1.00	-
16	370094.69	1304917.75	Картометрический	1.00	-
17	370080.33	1304896.43	Картометрический	1.00	-
18	370001.52	1304871.82	Картометрический	1.00	-
19	369998.98	1304864.02	Картометрический	1.00	-
20	370038.98	1304839.73	Картометрический	1.00	-
21	370026.79	1304821.49	Картометрический	1.00	-
22	370038.12	1304814.07	Картометрический	1.00	-
23	370050.80	1304832.54	Картометрический	1.00	-
24	370120.89	1304789.98	Картометрический	1.00	-
12	370124.67	1304787.44	Картометрический	1.00	-
25	369968.04	1305006.30	Картометрический	1.00	-
26	369969.44	1305013.16	Картометрический	1.00	-
27	369975.42	1305045.31	Картометрический	1.00	-
28	369992.44	1305094.34	Картометрический	1.00	-
29	369938.21	1305118.50	Картометрический	1.00	-
30	369923.35	1305088.27	Картометрический	1.00	-
31	369913.38	1305077.07	Картометрический	1.00	-
32	369942.40	1305051.20	Картометрический	1.00	-

1	2	3	4	5	6
33	369938.11	1305027.46	Картометрический	1.00	-
34	369949.79	1305015.71	Картометрический	1.00	-
25	369968.04	1305006.30	Картометрический	1.00	-
35	369869.22	1306292.40	Картометрический	1.00	-
36	369912.43	1306371.77	Картометрический	1.00	-
37	369823.81	1306407.28	Картометрический	1.00	-
38	369829.14	1306442.23	Картометрический	1.00	-
39	369748.25	1306501.97	Картометрический	1.00	-
40	369690.52	1306544.82	Картометрический	1.00	-
41	369653.90	1306569.24	Картометрический	1.00	-
42	369593.77	1306589.22	Картометрический	1.00	-
43	369578.70	1306477.36	Картометрический	1.00	-
44	369561.78	1306401.14	Картометрический	1.00	-
45	369761.41	1306311.23	Картометрический	1.00	-
46	369773.97	1306306.40	Картометрический	1.00	-
47	369768.79	1306287.04	Картометрический	1.00	-
48	369784.12	1306283.60	Картометрический	1.00	-
49	369806.72	1306325.79	Картометрический	1.00	-
50	369844.86	1306309.37	Картометрический	1.00	-
35	369869.22	1306292.40	Картометрический	1.00	-
51	370287.29	1306376.32	Картометрический	1.00	-
52	370249.16	1306531.09	Картометрический	1.00	-
53	370196.77	1306715.47	Картометрический	1.00	-
54	370195.63	1306719.34	Картометрический	1.00	-
55	370099.10	1306741.91	Картометрический	1.00	-
56	369962.55	1306699.13	Картометрический	1.00	-
57	369948.16	1306687.91	Картометрический	1.00	-
58	369960.97	1306680.10	Картометрический	1.00	-
59	369951.34	1306664.31	Картометрический	1.00	-
60	369938.53	1306672.11	Картометрический	1.00	-
61	369837.85	1306481.79	Картометрический	1.00	-
62	369836.67	1306479.84	Картометрический	1.00	-
63	369921.81	1306414.96	Картометрический	1.00	-
64	369982.12	1306368.95	Картометрический	1.00	-
65	370026.31	1306335.15	Картометрический	1.00	-
66	370051.40	1306315.01	Картометрический	1.00	-
67	370065.79	1306303.99	Картометрический	1.00	-
68	370073.50	1306304.09	Картометрический	1.00	-
69	370082.17	1306309.02	Картометрический	1.00	-
70	370079.17	1306311.18	Картометрический	1.00	-
71	370117.93	1306327.50	Картометрический	1.00	-
72	370164.80	1306343.68	Картометрический	1.00	-
51	370287.29	1306376.32	Картометрический	1.00	-
73	368750.11	1305423.54	Картометрический	1.00	-
74	368718.93	1305455.98	Картометрический	1.00	-

1	2	3	4	5	6
75	368627.59	1305341.08	Картометрический	1.00	-
76	368619.17	1305353.49	Картометрический	1.00	-
77	368573.74	1305319.76	Картометрический	1.00	-
78	368554.58	1305345.89	Картометрический	1.00	-
79	368476.91	1305235.05	Картометрический	1.00	-
80	368467.57	1305189.59	Картометрический	1.00	-
81	368465.63	1305132.07	Картометрический	1.00	-
82	368475.67	1305127.46	Картометрический	1.00	-
83	368493.17	1305151.14	Картометрический	1.00	-
84	368495.54	1305173.58	Картометрический	1.00	-
85	368510.72	1305199.87	Картометрический	1.00	-
86	368509.43	1305200.98	Картометрический	1.00	-
87	368525.55	1305241.52	Картометрический	1.00	-
88	368541.70	1305235.73	Картометрический	1.00	-
89	368585.67	1305276.09	Картометрический	1.00	-
90	368596.05	1305263.92	Картометрический	1.00	-
73	368750.11	1305423.54	Картометрический	1.00	-
91	366733.07	1306740.75	Картометрический	1.00	-
92	366796.97	1306819.66	Картометрический	1.00	-
93	366562.48	1306942.58	Картометрический	1.00	-
94	366548.09	1306950.12	Картометрический	1.00	-
95	366316.79	1307071.36	Картометрический	1.00	-
96	366211.51	1307122.38	Картометрический	1.00	-
97	366199.07	1307096.71	Картометрический	1.00	-
98	366140.59	1306976.01	Картометрический	1.00	-
99	366081.94	1306854.95	Картометрический	1.00	-
91	366733.07	1306740.75	Картометрический	1.00	-
3. Сведения о характерных точках части (частей) границы объекта					
Обозначение характерных точек части границы	Координаты, м		Метод определения координат характерной точки	Средняя квадратическая погрешность положения характерной точки (Mt), м	Описание обозначения точки на местности (при наличии)
	X	Y			
1	2	3	4	5	6
Часть №					
-	-	-	-	-	-



Раздел 4

План границ объекта

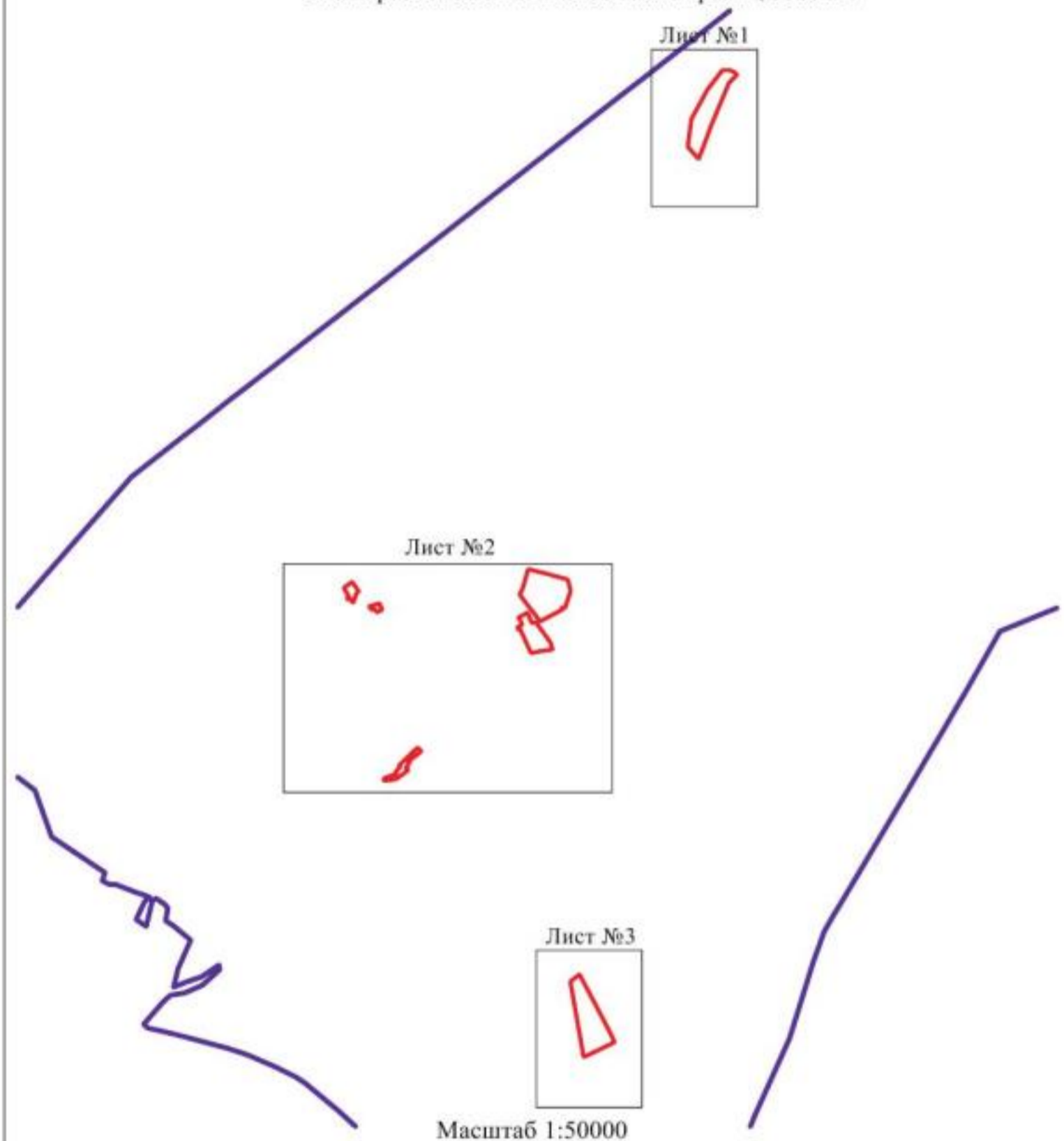
Схема расположения листов плана границ объекта

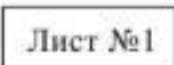

Используемые условные знаки и обозначения:

	границы территориальной зоны
	границы муниципального образования
	область и номер листа плана границ объекта

Заместитель руководителя БУВО «Нормативно-проектный центр»

Подпись  А.В. Ромашов Дата « 14 » февраля 2020 г.

Место для оттиска печати (или налички) лица, составившего описание местоположения границ объекта



План границ объекта

Лист №1

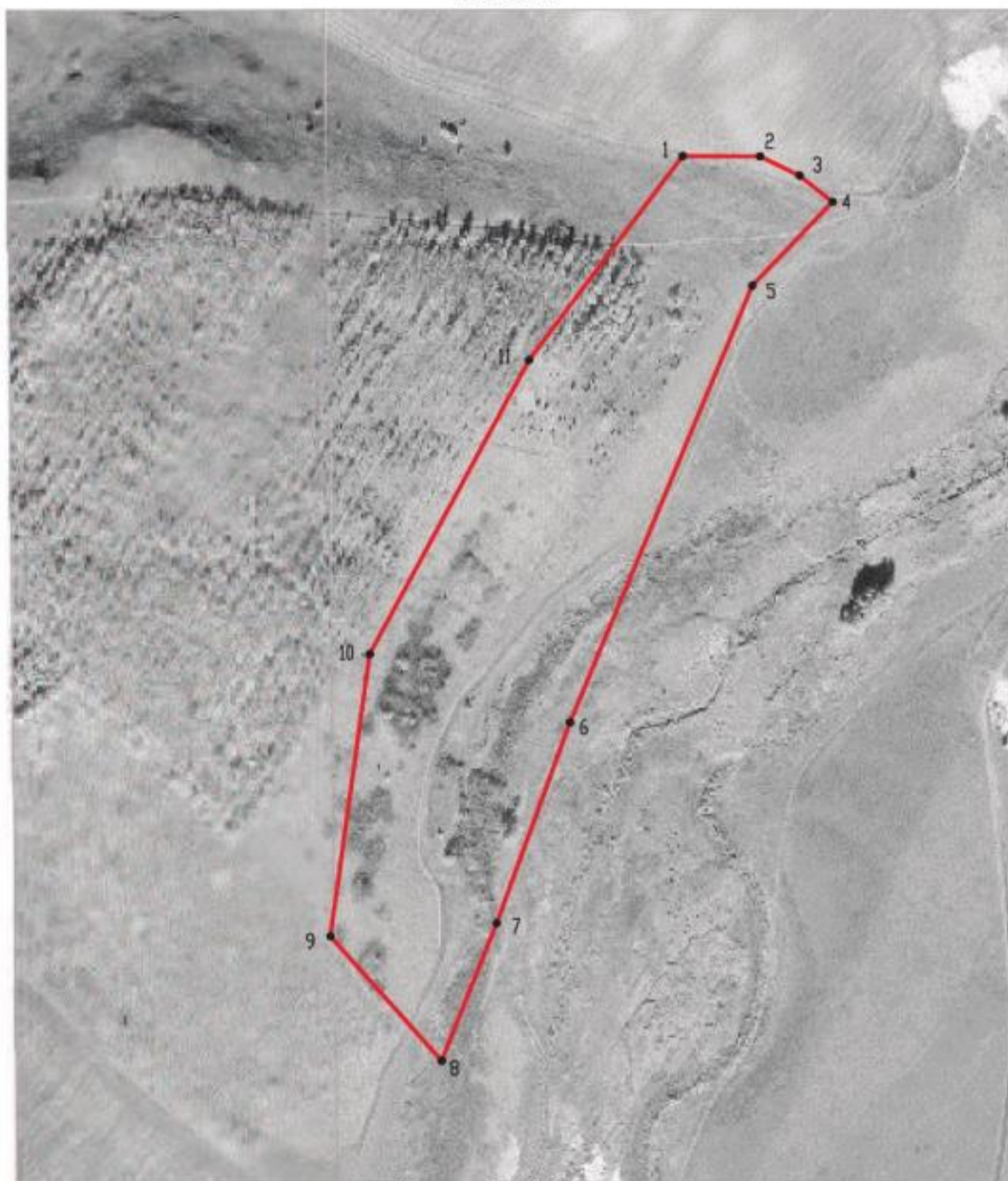

Масштаб 1:5000

Используемые условные знаки и обозначения:



границы территориальной зоны



характерная точка границ территориальной зоны

Заместитель руководителя БУВО «Нормативно-проектный центр»

Подпись  А.В. Ромашов Дата « 14 » февраля 2020 г.

Место для оттиска печати (при наличии) лица, составившего описание местоположения границ объекта



План границ объекта

Лист №2

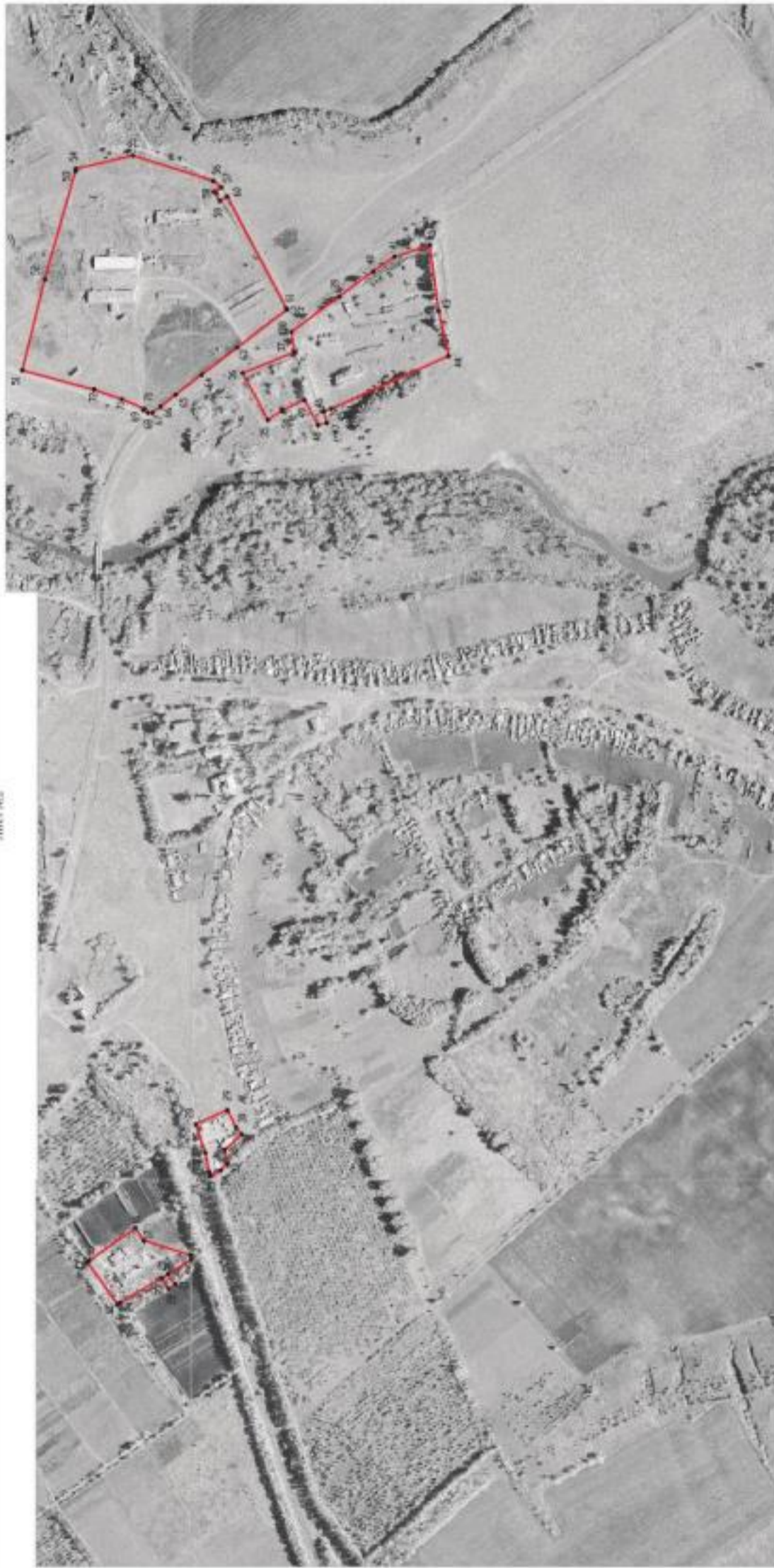

- Шкала условных знаков и обозначений:
-  Граница территориальной зоны
 -  Характерная точка граница территориальной зоны



Заместитель руководителя ФУВУ Информационно-проектный центр
 Подпись: А. В. Романов Дата: 14 08 2020 г.
 Место для печати (Ф.И.О. Должность) _____

Масштаб 1:5000

План границ объекта

Лист №3



Масштаб 1:5000

Используемые условные знаки и обозначения :



границы территориальной зоны



характерная точка границ территориальной зоны

Заместитель руководителя БУВО «Нормативно-проектный центр»

Подпись  А.В. Ромашов Дата « 14 » февраля 2020 г.

Место для оттиска печати (при наличии) лица, составившего описание местоположения границ объекта



ОПИСАНИЕ МЕСТОПОЛОЖЕНИЯ ГРАНИЦ

Зона ритуальных объектов - СН1

(наименование объекта, местоположение границ которого описано
(далее - объект)

Раздел 1

Сведения об объекте		
№ п/п	Характеристики объекта	Описание характеристик
1	2	3
1	Местоположение объекта	Воронежская область, Ольховатский муниципальный район, Новохарьковское сельское поселение
2	Площадь объекта ± величина погрешности определения площади ($P \pm \Delta P$)	5613+/-262 м ²
3	Иные характеристики объекта	-

Раздел 2

Сведения о местоположении границ объекта					
1. Система координат: МСК - 36, зона 1					
2. Сведения о характерных точках границ объекта					
Обозначение характерных точек границ	Координаты, м		Метод определения координат характерной точки	Средняя квадратическая погрешность положения характерной точки (Mt), м	Описание обозначения точки на местности (при наличии)
	X	Y			
1	2	3	4	5	6
1	371677.57	1305984.77	Картометрический	1.00	-
2	371638.81	1306029.24	Картометрический	1.00	-
3	371578.87	1305992.08	Картометрический	1.00	-
4	371610.41	1305922.52	Картометрический	1.00	-
5	371647.03	1305949.24	Картометрический	1.00	-
1	371677.57	1305984.77	Картометрический	1.00	-
3. Сведения о характерных точках части (частей) границы объекта					
Обозначение характерных точек части границы	Координаты, м		Метод определения координат характерной точки	Средняя квадратическая погрешность положения характерной точки (Mt), м	Описание обозначения точки на местности (при наличии)
	X	Y			
1	2	3	4	5	6
Часть №					
-	-	-	-	-	-

Раздел 4

План границ объекта



Используемые условные знаки и обозначения :



границы территориальной зоны



характерная точка границ территориальной зоны

Масштаб 1:1000

Заместитель руководителя БУВО «Нормативно-проектный центр»

Подпись 

А.В. Ромашов Дата « 14 » февраля 2020 г.

Место для оттиска печати (для напечатанного листа, составившего описание местоположения границ объекта

