

# Департамент лесного комплекса Вологодской области

---

## ПРИКАЗ

«19» октября 2018 года

№ 1574

Об утверждении лесохозяйственного регламента Харовского лесничества Вологодской области

В соответствии со статьями 83, 87 Лесного кодекса Российской Федерации, приказом Минприроды России от 27 февраля 2017 года № 72 «Об утверждении состава лесохозяйственных регламентов, порядка их разработки, сроков их действия и порядка внесения в них изменений»

### ПРИКАЗЫВАЮ:

1. Утвердить лесохозяйственный регламент Харовского лесничества Вологодской области согласно приложению к настоящему приказу.

2. Установить срок действия лесохозяйственного регламента Харовского лесничества Вологодской области до 16 декабря 2028 года.

3. Признать утратившими силу:

приказ Департамента лесного комплекса области от 19 мая 2011 года № 394 «Об утверждении лесохозяйственного регламента Харовского лесничества на территории Вологодской области»;

приказ Департамента лесного комплекса области от 27 декабря 2013 года № 1386 «О внесении изменений в лесохозяйственный регламент Харовского лесничества на территории Вологодской области»;

приказ Департамента лесного комплекса области от 14 июля 2014 года № 779 «О внесении изменений в лесохозяйственный регламент Харовского лесничества на территории Вологодской области»;

приказ Департамента лесного комплекса области от 25 июня 2015 года № 574 «О внесении изменений в лесохозяйственный регламент Харовского лесничества на территории Вологодской области»;

пункт 8 приказа Департамента лесного комплекса области от 2 ноября 2015 года № 1003 «О внесении изменений в некоторые приказы Департамента лесного комплекса Вологодской области»;

приказ Департамента лесного комплекса области от 12 января 2016 года № 11 «О внесении изменений в лесохозяйственный регламент Харовского лесничества на территории Вологодской области»;

приказ Департамента лесного комплекса области от 9 февраля 2018 года № 222 «О внесении изменения в приказ Департамента от 19 мая 2011 года № 394».

4. Отделу правовой и административной работы (Уссар Е.Г.):

направить настоящий приказ в территориальный орган Министерства юстиции Российской Федерации по Вологодской области, прокуратуру

области, Волжскую межрегиональную природоохранную прокуратуру, Череповецкую межрайонную природоохранную прокуратуру Волжской межрегиональной природоохранной прокуратуры;

обеспечить опубликование настоящего приказа в областной газете «Красный Север» и в государственной информационной системе «Интернет - портал правовой информации»;

обеспечить размещение настоящего приказа в государственной информационной системе «Официальный портал Правительства Вологодской области».

5. Отделу организации лесопользования и государственного лесного реестра (Коханова С.В.) обеспечить размещение настоящего приказа на официальном сайте Департамента лесного комплекса области.

6. Настоящий приказ вступает в силу с 16 декабря 2018 года.

7. Контроль за исполнением настоящего приказа возложить на заместителя начальника Департамента С.В. Назарова.

Начальник Департамента



Р.Б. Марков

УТВЕРЖДЕН  
приказом Департамента  
лесного комплекса области  
от «19» октября 2018 года № 1574  
(приложение)

**Департамент лесного комплекса  
Вологодской области**

**Лесохозяйственный регламент  
Харовского лесничества  
Вологодской области**

## Содержание

ВВЕДЕНИЕ.....	7
ГЛАВА 1. ОБЩИЕ СВЕДЕНИЯ.....	12
1.1. КРАТКАЯ ХАРАКТЕРИСТИКА ЛЕСНИЧЕСТВА.....	12
1.1.1. Наименование и местоположение лесничества.....	12
1.1.2. Общая площадь лесничества и участковых лесничеств. Распределение территории лесничества по муниципальным образованиям.....	12
1.1.3. Распределение лесов лесничества по лесорастительным зонам, лесным районам и зонам лесозащитного и лесосеменного районирования.....	14
1.1.4. Распределение лесов по целевому назначению и категориям защитных лесов по кварталам или их частям.....	16
1.1.5. Характеристика лесных и нелесных земель из состава земель лесного фонда на территории лесничества.....	25
1.1.6. Характеристика имеющихся особо охраняемых природных территорий и объектов, планов по их организации, развитию экологических сетей, сохранению биоразнообразия.....	26
1.1.7. Перечень видов биологического разнообразия и размеров буферных зон, подлежащих сохранению при осуществлении лесосечных работ.....	29
1.1.8. Характеристика существующих объектов лесной, лесоперерабатывающей инфраструктуры, объектов, не связанных с созданием лесной инфраструктуры, мероприятий по строительству, реконструкции и эксплуатации указанных объектов, предусмотренных документами территориального планирования.....	35
1.2. ВИДЫ РАЗРЕШЕННОГО ИСПОЛЬЗОВАНИЯ ЛЕСОВ НА ТЕРРИТОРИИ ЛЕСНИЧЕСТВА С РАСПРЕДЕЛЕНИЕМ ПО КВАРТАЛАМ.....	36
ГЛАВА 2. НОРМАТИВЫ, ПАРАМЕТРЫ И СРОКИ РАЗРЕШЕННОГО ИСПОЛЬЗОВАНИЯ ЛЕСОВ.....	46
2.1. НОРМАТИВЫ, ПАРАМЕТРЫ И СРОКИ ИСПОЛЬЗОВАНИЯ ЛЕСОВ ДЛЯ ЗАГОТОВКИ ДРЕВЕСИНЫ.....	46
2.1.1. Расчетная лесосека для осуществления рубок спелых и перестойных лесных насаждений по выборочным и сплошным рубкам.....	48
2.1.2. Расчетная лесосека (ежегодный допустимый объем изъятия древесины) для осуществления рубок средневозрастных, приспевающих, спелых, перестойных лесных насаждений при уходе за лесами.....	57
2.1.3. Расчетная лесосека (ежегодный допустимый объем изъятия древесины) при всех видах рубок.....	60
2.1.4. Возрасты рубок.....	62
2.1.5. Процент (интенсивность) выборки древесины с учетом полноты древостоя и состава...	63
2.1.6. Размеры лесосек.....	63
2.1.7. Сроки примыкания лесосек.....	64
2.1.8. Количество зарубов.....	65
2.1.9. Сроки повторяемости рубок.....	65
2.1.10. Методы лесовосстановления.....	65
2.1.11. Сроки использования лесов для заготовки древесины.....	66
2.2. НОРМАТИВЫ, ПАРАМЕТРЫ И СРОКИ ИСПОЛЬЗОВАНИЯ ЛЕСОВ ДЛЯ ЗАГОТОВКИ ЖИВИЦЫ.....	66
2.2.1. Фонд подсочки древостоев.....	66
2.2.2. Виды подсочки.....	67
2.2.3. Нормативы количества карр на дереве и ширины межкарровых ремней в зависимости от диаметра деревьев.....	68
2.2.4. Сроки использования лесов для заготовки живицы.....	69
2.3. НОРМАТИВЫ, ПАРАМЕТРЫ И СРОКИ ИСПОЛЬЗОВАНИЯ ЛЕСОВ ДЛЯ ЗАГОТОВКИ И СБОРА НЕДРЕВЕСНЫХ ЛЕСНЫХ РЕСУРСОВ.....	70
2.3.1. Нормативы (ежегодные допустимые объемы) и параметры использования лесов для заготовки недревесных лесных ресурсов по их видам.....	70

2.3.2. Сроки использования лесов для заготовки и сбора недревесных лесных ресурсов.....	71
2.4. НОРМАТИВЫ, ПАРАМЕТРЫ И СРОКИ ИСПОЛЬЗОВАНИЯ ЛЕСОВ ДЛЯ ЗАГОТОВКИ ПИЩЕВЫХ ЛЕСНЫХ РЕСУРСОВ И СБОРА ЛЕКАРСТВЕННЫХ РАСТЕНИЙ .....	71
2.4.1. Нормативы (ежегодные допустимые объемы) и параметры использования лесов для заготовки пищевых лесных ресурсов и сбора лекарственных растений по их видам .....	72
2.4.2. Сроки заготовки и сбора.....	72
2.4.3. Нормативы по количеству высверливаемых каналов в зависимости от диаметра ствола деревьев и класса бонитета насаждения .....	73
2.4.4. Параметры куста (возраст, высота) при заготовке папоротника – орляка .....	74
2.4.5. Сроки использования лесов для заготовки пищевых лесных ресурсов и сбора лекарственных растений.....	74
2.5. НОРМАТИВЫ, ПАРАМЕТРЫ И СРОКИ ИСПОЛЬЗОВАНИЯ ЛЕСОВ ДЛЯ ОСУЩЕСТВЛЕНИЯ ВИДОВ ДЕЯТЕЛЬНОСТИ В СФЕРЕ ОХОТНИЧЬЕГО ХОЗЯЙСТВА .	74
2.6. НОРМАТИВЫ, ПАРАМЕТРЫ И СРОКИ ИСПОЛЬЗОВАНИЯ ЛЕСОВ ДЛЯ ВЕДЕНИЯ СЕЛЬСКОГО ХОЗЯЙСТВА .....	75
2.6.1. Сведения о площадях лесных участков, на которых возможно сенокосение, выпас сельскохозяйственных животных, пчеловодство, северное оленеводство, товарная аквакультура (товарное рыбоводство), выращивание сельскохозяйственных культур и иная сельскохозяйственная деятельность), а также соответствующие нормативы (допустимые объемы) .....	75
2.6.2. Параметры использования лесов для ведения сельского хозяйства .....	76
2.7. НОРМАТИВЫ, ПАРАМЕТРЫ И СРОКИ ИСПОЛЬЗОВАНИЯ ЛЕСОВ ДЛЯ ОСУЩЕСТВЛЕНИЯ НАУЧНО – ИССЛЕДОВАТЕЛЬСКОЙ И ОБРАЗОВАТЕЛЬНОЙ ДЕЯТЕЛЬНОСТИ .....	77
2.8. НОРМАТИВЫ, ПАРАМЕТРЫ И СРОКИ ИСПОЛЬЗОВАНИЯ ЛЕСОВ ДЛЯ ОСУЩЕСТВЛЕНИЯ РЕКРЕАЦИОННОЙ ДЕЯТЕЛЬНОСТИ.....	77
2.8.1. Нормативы использования лесов для осуществления рекреационной деятельности (допустимая рекреационная нагрузка по типам ландшафтов и другое).....	77
2.8.2. Перечень кварталов и (или) частей кварталов зоны рекреационной деятельности .....	79
2.8.3. Функциональное зонирование территории рекреационной деятельности.....	80
2.8.4. Параметры и сроки использования лесов для осуществления рекреационной деятельности .....	82
2.9. НОРМАТИВЫ, ПАРАМЕТРЫ И СРОКИ ИСПОЛЬЗОВАНИЯ ЛЕСОВ ДЛЯ СОЗДАНИЯ ЛЕСНЫХ ПЛАНТАЦИЙ И ИХ ЭКСПЛУАТАЦИИ .....	83
2.10. НОРМАТИВЫ, ПАРАМЕТРЫ И СРОКИ ИСПОЛЬЗОВАНИЯ ЛЕСОВ ДЛЯ ВЫРАЩИВАНИЯ ЛЕСНЫХ ПЛОДОВЫХ, ЯГОДНЫХ, ДЕКОРАТИВНЫХ РАСТЕНИЙ И ЛЕКАРСТВЕННЫХ РАСТЕНИЙ .....	84
2.11. НОРМАТИВЫ, ПАРАМЕТРЫ И СРОКИ ИСПОЛЬЗОВАНИЯ ЛЕСОВ ДЛЯ ВЫРАЩИВАНИЯ ПОСАДОЧНОГО МАТЕРИАЛА ЛЕСНЫХ РАСТЕНИЙ (САЖЕНЦЕВ, СЕЯНЦЕВ).....	84
2.12. НОРМАТИВЫ, ПАРАМЕТРЫ И СРОКИ ИСПОЛЬЗОВАНИЯ ЛЕСОВ ДЛЯ ВЫПОЛНЕНИЯ РАБОТ ПО ГЕОЛОГИЧЕСКОМУ ИЗУЧЕНИЮ НЕДР, ДЛЯ РАЗРАБОТКИ МЕСТОРОЖДЕНИЙ ПОЛЕЗНЫХ ИСКОПАЕМЫХ.....	85
2.13. НОРМАТИВЫ, ПАРАМЕТРЫ И СРОКИ ИСПОЛЬЗОВАНИЯ ЛЕСОВ ДЛЯ СТРОИТЕЛЬСТВА И ЭКСПЛУАТАЦИИ ВОДОХРАНИЛИЩ И ИНЫХ ИСКУССТВЕННЫХ ВОДНЫХ ОБЪЕКТОВ, А ТАКЖЕ ГИДРОТЕХНИЧЕСКИХ СООРУЖЕНИЙ, МОРСКИХ ПОРТОВ, МОРСКИХ ТЕРМИНАЛОВ, РЕЧНЫХ ПОРТОВ И ПРИЧАЛОВ .....	86
2.14. НОРМАТИВЫ, ПАРАМЕТРЫ И СРОКИ ИСПОЛЬЗОВАНИЯ ЛЕСОВ ДЛЯ СТРОИТЕЛЬСТВА, РЕКОНСТРУКЦИИ, ЭКСПЛУАТАЦИИ ЛИНЕЙНЫХ ОБЪЕКТОВ .....	87
2.15. НОРМАТИВЫ, ПАРАМЕТРЫ И СРОКИ ИСПОЛЬЗОВАНИЯ ЛЕСОВ ДЛЯ ПЕРЕРАБОТКИ ДРЕВЕСИНЫ И ИНЫХ ЛЕСНЫХ РЕСУРСОВ .....	89
2.16. НОРМАТИВЫ, ПАРАМЕТРЫ И СРОКИ ИСПОЛЬЗОВАНИЯ ЛЕСОВ ДЛЯ РЕЛИГИОЗНОЙ ДЕЯТЕЛЬНОСТИ .....	90
2.17. ТРЕБОВАНИЯ К ОХРАНЕ, ЗАЩИТЕ И ВОСПРОИЗВОДСТВУ ЛЕСОВ.....	90

2.17.1. Требования к мерам пожарной безопасности в лесах, охране лесов от загрязнения радиоактивными веществами и иного негативного воздействия .....	90
2.17.1.1. Пожарная опасность лесов .....	91
2.17.1.2. Противопожарное обустройство лесов .....	91
2.17.1.3. Применение авиационных и наземных сил и средств при тушении пожаров .....	95
2.17.2. Требования к защите лесов .....	96
2.17.2.1.1.1. Лесозащитное районирование .....	97
2.17.2.1.1.2. Государственный лесопатологический мониторинг .....	97
2.17.2.1.1.3. Лесопатологические обследования .....	97
2.17.2.1.1.4.1. Санитарно-оздоровительные мероприятия .....	99
2.17.2.1.1.4.2. Профилактические мероприятия .....	103
2.17.2.1.1.4.3. Агитационные мероприятия .....	104
2.17.2.1.2. Ликвидация очагов вредных организмов.....	104
2.17.2.2. Ограничения пребывания граждан в лесах в целях обеспечения санитарной безопасности в лесах.....	105
2.17.2.3. Авиационные работы по защите лесов .....	105
2.17.2.4. Отчет о защите лесов .....	105
2.17.3. Требования к воспроизводству лесов.....	105
2.17.3.1. Общие положения.....	105
2.17.3.2. Естественное лесовосстановление.....	107
2.17.3.3. Искусственное лесовосстановление .....	111
2.17.3.4. Комбинированное лесовосстановление .....	113
2.17.3.5. Способы и объемы лесовосстановления.....	113
2.17.3.6. Агротехнический и лесоводственный уход, дополнение лесных культур .....	115
2.17.3.7. Оценка приживаемости лесных культур.....	116
2.17.3.8. Уход в молодняках .....	116
2.17.3.9. Лесное семеноводство .....	118
2.18. ОСОБЕННОСТИ ТРЕБОВАНИЙ К ИСПОЛЬЗОВАНИЮ ЛЕСОВ ПО ЛЕСОРАСТИТЕЛЬНЫМ ЗОНАМ И ЛЕСНЫМ РАЙОНАМ, ВКЛЮЧАЮЩИЕ СХЕМУ ЛЕСОРАСТИТЕЛЬНОГО РАЙОНИРОВАНИЯ ЛЕСНИЧЕСТВА, ОСОБЕННОСТИ ТРЕБОВАНИЙ (ПО НОРМАТИВАМ, ПАРАМЕТРАМ И СРОКАМ ИСПОЛЬЗОВАНИЯ) К РАЗЛИЧНЫМ ВИДАМ ИСПОЛЬЗОВАНИЯ ЛЕСОВ В СООТВЕТСТВИИ С ЛЕСОРАСТИТЕЛЬНЫМИ ЗОНАМИ И ЛЕСНЫМИ РАЙОНАМИ.....	119
ГЛАВА 3. ОГРАНИЧЕНИЯ ИСПОЛЬЗОВАНИЯ ЛЕСОВ .....	120
3.1. ОГРАНИЧЕНИЯ ПО ВИДАМ ЦЕЛЕВОГО НАЗНАЧЕНИЯ ЛЕСОВ .....	120
3.2. ОГРАНИЧЕНИЯ ПО ВИДАМ ОСОБО ЗАЩИТНЫХ УЧАСТКОВ ЛЕСОВ.....	122
3.3. ОГРАНИЧЕНИЯ ПО ВИДАМ ИСПОЛЬЗОВАНИЯ ЛЕСОВ .....	125
Приложение 1 Перечень кварталов по закреплению расчетной лесосеки для заготовки древесины гражданами для собственных нужд по Харовскому лесничеству. ....	129
Приложение 2. Карта-схема участковых лесничеств Харовского лесничества Вологодской области .....	130
Приложение 3. Карта-схема подразделения лесов по целевому назначению с нанесением местоположения существующих и проектируемых особо охраняемых природных территорий и объектов, объектов лесной, лесоперерабатывающей инфраструктуры, объектов, не связанных с созданием лесной инфраструктуры Харовского лесничества Вологодской области .....	131

## ВВЕДЕНИЕ

Лесохозяйственный регламент является основой осуществления использования, охраны, защиты, воспроизводства лесов, расположенных в границах лесничества. Настоящий документ разработан в соответствии с частью 2 статьи 87 Лесного кодекса РФ и приказом Минприроды России от 27.02.2017 № 72 «Об утверждении состава лесохозяйственных регламентов, порядка их разработки, сроков их действия и порядка внесения в них изменений».

При разработке лесохозяйственного регламента использованы материалы лесоустройства, государственного лесного реестра на 01.01.2018, материалы специальных изысканий и исследований, документы и отчетность Департамента лесного комплекса Вологодской области.

Срок действия лесохозяйственного регламента с 16 декабря 2018 года до 16 декабря 2028 года.

Лесохозяйственный регламент разработан на основе следующих законодательных, нормативно-правовых актов, нормативно-технических, методических и проектных документов:

1. Федеральный закон от 25.10.2001 № 136-ФЗ «Земельный кодекс Российской Федерации».
2. Федеральный закон от 03.06.2006 № 74-ФЗ «Водный кодекс Российской Федерации».
3. Федеральный закон от 04.12.2006 № 200-ФЗ «Лесной кодекс Российской Федерации».
4. Федеральный закон от 04.12.2006 № 201-ФЗ «О введении в действие Лесного кодекса Российской Федерации».
5. Закон Российской Федерации от 21.02.1992 № 2395-1 «О недрах».
6. Федеральный закон от 21.12.1994 № 69-ФЗ «О пожарной безопасности».
7. Федеральный закон от 21.12.1994 № 68-ФЗ «О защите населения и территорий от чрезвычайных ситуаций природного и техногенного характера».
8. Федеральный закон от 24.04.1995 № 52-ФЗ «О животном мире».
9. Федеральный закон от 26.09.1997 № 125-ФЗ «О свободе совести и о религиозных объединениях».
10. Федеральный закон от 17.12.1997 № 149-ФЗ «О семеноводстве».
11. Федеральный закон от 08.01.1998 № 3-ФЗ «О наркотических средствах и психотропных веществах».
12. Федеральный закон от 10.01.2002 № 7-ФЗ «Об охране окружающей среды».
13. Федеральный закон от 08.11.2007 № 257-ФЗ «Об автомобильных дорогах и о дорожной деятельности в Российской Федерации и о внесении изменений в отдельные законодательные акты Российской Федерации».
14. Федеральный закон от 22.07.2008 № 123-ФЗ «Технический регламент о требованиях пожарной безопасности».
15. Федеральный закон от 24.07.2009 № 209-ФЗ «Об охоте и о сохранении охотничьих ресурсов и о внесении изменений в отдельные законодательные акты Российской Федерации».
16. Федеральный закон от 21.07.2014 № 206-ФЗ «О карантине растений».
17. Постановление Правительства РФ от 12.10.2006 № 611 «О порядке установления и использования полос отвода и охранных зон железнодорожных дорог».
18. Постановление Правительства РФ от 30.06.2007 № 417 «Об утверждении Правил пожарной безопасности в лесах».
19. Постановление Правительства РФ от 24.02.2009 № 160 «О порядке установления охранных зон объектов электросетевого хозяйства и особых условий использования земельных участков, расположенных в границах таких зон».
20. Постановление Правительства РФ от 24.02.2009 № 161 «Об утверждении Положения о предоставлении в аренду без проведения аукциона лесного участка, в том числе расположенного в резервных лесах, для выполнения изыскательских работ».
21. Постановление Правительства РФ от 23.07.2009 № 604 «О реализации древесины, которая получена при использовании лесов, расположенных на землях лесного фонда, в соответствии со статьями 43 - 46 Лесного кодекса Российской Федерации».

22. Постановление Правительства РФ от 14.12.2009 № 1007 «Об утверждении Положения об определении функциональных зон в лесопарковых зонах, площади и границ лесопарковых зон, зеленых зон».

23. Постановление Правительства РФ от 17.11.2010 № 928 «О перечне автомобильных дорог общего пользования федерального значения».

24. Постановление Правительства РФ от 17.05.2011 № 377 «Об утверждении Правил разработки и утверждения плана тушения лесных пожаров и его формы».

25. Постановление Правительства РФ от 20.05.2017 № 607 «О Правилах санитарной безопасности в лесах».

26. Распоряжение Правительства РФ от 17.07.2012 № 1283-р «Об утверждении Перечня объектов лесной инфраструктуры для защитных лесов, эксплуатационных лесов и резервных лесов».

27. Распоряжение Правительства РФ от 27.05.2013 № 849-р «Об утверждении Перечня объектов, не связанных с созданием лесной инфраструктуры, для защитных лесов, эксплуатационных лесов, резервных лесов».

28. Распоряжение Правительства РФ от 11.07.2017 № 1469-р «Об утверждении перечня объектов, относящихся к охотничьей инфраструктуре».

29. Приказ Минтранса РФ от 06.08.2008 № 126 «Об утверждении Норм отвода земельных участков, необходимых для формирования полосы отвода железных дорог, а также норм расчета охранных зон железных дорог».

30. Приказ Министерства регионального развития Российской Федерации от 30.06.2012 № 266 «Об утверждении свода правил «СНиП 2.05.02-85\* «Автомобильные дороги».

31. Приказ Минприроды России от 24.12.2010 № 560 «Об утверждении видов и состава биотехнических мероприятий, а также порядка их проведения в целях сохранения охотничьих ресурсов».

32. Приказ Минприроды России от 01.12.2014 № 528 «Об утверждении Правил использования лесов для переработки древесины и иных лесных ресурсов».

33. Приказ Минприроды России от 28.03.2014 № 161 «Об утверждении видов средств предупреждения и тушения лесных пожаров, нормативов обеспеченности данными средствами лиц, использующих леса, норм наличия средств предупреждения и тушения лесных пожаров при использовании лесов».

34. Приказ Минприроды России от 18.08.2014 № 367 «Об утверждении Перечня лесорастительных зон Российской Федерации и Перечня лесных районов Российской Федерации».

35. Приказ Минприроды России от 17.09.2015 № 400 «Об утверждении Порядка использования районированных семян лесных растений основных лесных древесных пород».

36. Приказ Минтруда России от 02.11.2015 № 835н «Об утверждении Правил по охране труда в лесозаготовительном, деревообрабатывающем производствах и при проведении лесохозяйственных работ».

37. Приказ Минприроды России от 23.06.2016 № 361 «Об утверждении Правил ликвидации очагов вредных организмов».

38. Приказ Минприроды России от 27.06.2016 № 367 «Об утверждении Видов лесосечных работ, порядка и последовательности их проведения, Формы технологической карты лесосечных работ, Формы акта осмотра лесосеки и Порядка осмотра лесосеки».

39. Приказ Минприроды России от 29.06.2016 № 375 «Об утверждении Правил лесовосстановления».

40. Приказ Минприроды России от 06.09.2016 № 457 «Об утверждении Порядка ограничения пребывания граждан в лесах и въезда в них транспортных средств, проведения в лесах определенных видов работ в целях обеспечения пожарной безопасности в лесах и Порядка ограничения пребывания граждан в лесах и въезда в них транспортных средств, проведения в лесах определенных видов работ в целях обеспечения санитарной безопасности в лесах».

41. Приказ Минприроды России от 12.09.2016 № 470 «Об утверждении Правил осуществления мероприятий по предупреждению распространения вредных организмов».

42. Приказ Минприроды России от 16.09.2016 № 480 «Об утверждении Порядка проведения лесопатологических обследований и формы акта лесопатологического обследования».



43. Приказ Минприроды России от 13.09.2016 № 474 «Об утверждении Правил заготовки древесины и особенностей заготовки древесины в лесах, указанных в статье 23 Лесного кодекса Российской Федерации».

44. Приказ Минприроды России от 15.11.2016 № 597 «Об утверждении Порядка организации и выполнения авиационных работ по охране лесов от пожаров и Порядка организации и выполнения авиационных работ по защите лесов».

45. Приказ Минприроды России от 09.01.2017 № 1 «Об утверждении Порядка лесозащитного районирования».

46. Приказ Минприроды России от 05.04.2017 № 156 «Об утверждении Порядка осуществления государственного лесопатологического мониторинга».

47. Приказ Минприроды России от 29.05.2017 № 264 «Об утверждении Особенности охраны в лесах редких и находящихся под угрозой исчезновения деревьев, кустарников, лиан, иных лесных растений, занесенных в Красную книгу Российской Федерации или красные книги субъектов Российской Федерации».

48. Приказ Минприроды России от 21.06.2017 № 314 «Об утверждении правил использования лесов для ведения сельского хозяйства».

49. Приказ Минприроды России от 22.11.2017 № 626 «Об утверждении Правил ухода за лесами».

50. Приказ Минприроды России от 12.12.2017 № 661 «Об утверждении Правил использования лесов для осуществления видов деятельности в сфере охотничьего хозяйства и Перечня случаев использования лесов для осуществления видов деятельности в сфере охотничьего хозяйства без предоставления лесных участков».

51. Приказ Минприроды России от 29.03.2018 № 122 «Об утверждении Лесоустроительной инструкции».

52. Приказ Минприроды России от 16.07.2018 № 325 «Об утверждении Правил заготовки и сбора недревесных лесных ресурсов».

53. Приказ Федеральной службы лесного хозяйства России от 09.09.1993 № 232 «Об уточнении деления лесов Вологодской области на группы и категории защитности».

54. Приказ Рослесхоза от 19.12.1997 № 167 «Об утверждении положения о пожарно-химических станциях».

55. Приказ Рослесхоза от 24.02.1998 № 38 «Об утверждении ОСТ 56-103-98 «Охрана лесов от пожаров. Противопожарные разрывы и минерализованные полосы. Критерии качества и оценка состояния».

56. Приказ Рослесхоза от 19.12.2007 № 498 «Об отнесении лесов к защитным, эксплуатационным и резервным лесам».

57. Приказ Рослесхоза от 06.10.2008 № 281 «Об определении количества лесничеств на территории Вологодской области и установлении их границ».

58. Приказ Рослесхоза от 13.05.2009 № 202 «Об отнесении лесов на территории Вологодской области к ценным лесам, эксплуатационным лесам и установлении их границ».

59. Приказ Рослесхоза от 14.12.2010 № 485 «Об утверждении Особенности использования, охраны, защиты, воспроизводства лесов, расположенных в водоохранных зонах, лесов, выполняющих функции защиты природных и иных объектов, ценных лесов, а также лесов, расположенных на особо защитных участках лесов».

60. Приказ Рослесхоза от 27.12.2010 № 515 «Об утверждении Порядка использования лесов для выполнения работ по геологическому изучению недр, для разработки месторождений полезных ископаемых».

61. Приказ Рослесхоза от 27.05.2011 № 191 «Об утверждении Порядка исчисления расчетной лесосеки».

62. Приказ Рослесхоза от 10.06.2011 № 223 «Об утверждении Правил использования лесов для строительства, реконструкции, эксплуатации линейных объектов».

63. Приказ Рослесхоза от 05.07.2011 № 287 «Об утверждении классификации природной пожарной опасности лесов и классификации пожарной опасности в лесах в зависимости от условий погоды».

64. Приказ Рослесхоза от 19.07.2011 № 308 «Об утверждении Правил использования ле-

сов для выращивания посадочного материала лесных растений (саженцев, сеянцев)».

65. Приказ Рослесхоза от 05.12.2011 № 510 «Об утверждении Правил использования лесов для выращивания лесных плодовых, ягодных, декоративных растений, лекарственных растений».

66. Приказ Рослесхоза от 05.12.2011 № 511 «Об утверждении Правил заготовки пищевых лесных ресурсов и сбора лекарственных растений».

67. Приказ Рослесхоза от 05.12.2011 № 513 «Об утверждении Перечня видов (пород) деревьев и кустарников, заготовка древесины которых не допускается».

68. Приказ Рослесхоза от 23.12.2011 № 548 «Об утверждении Правил использования лесов для осуществления научно-исследовательской деятельности, образовательной деятельности».

69. Приказ Рослесхоза от 10.01.2012 № 1 «Об утверждении Правил лесоразведения».

70. Приказ Рослесхоза от 24.01.2012 № 23 «Об утверждении Правил заготовки живицы».

71. Приказ Рослесхоза от 21.02.2012 № 62 «Об утверждении Правил использования лесов для осуществления рекреационной деятельности».

72. Приказ Рослесхоза от 27.04.2012 № 174 «Об утверждении Нормативов противопожарного обустройства лесов».

73. Приказ Рослесхоза от 09.04.2015 № 105 «Об установлении возрастов рубок».

74. Приказ Рослесхоза от 08.10.2015 № 353 «Об установлении лесосеменного районирования».

75. Приказ Рослесхоза от 29.03.2017 № 135 «Об отнесении лесов на территории Бабушкинского, Вашкинского, Кичменско-Городецкого, Сокольского, Тарногского, Харовского лесничеств Вологодской области к защитным лесам и установлении их границ и о внесении изменений в приказ Федерального агентства лесного хозяйства от 13.05.2009 № 202 «Об отнесении лесов на территории Вологодской области к ценным лесам, эксплуатационным лесам и установлении их границ».

76. Приказ Рослесхоза от 07.06.2018 № 468 «Об установлении лесопожарного зонирования земель лесного фонда и о признании утратившим силу приказа Федерального агентства лесного хозяйства от 16.02.2017 № 65 «Об установлении лесопожарного зонирования земель лесного фонда и о признании утратившими силу некоторых приказов Федерального агентства лесного хозяйства».

77. Закон Вологодской области от 12.01.2007 № 1551-ОЗ «Об установлении порядка и нормативов заготовки древесины, порядка заготовки и сбора недревесных лесных ресурсов, порядка заготовки пищевых лесных ресурсов и сбора лекарственных растений на территории Вологодской области гражданами для собственных нужд».

78. Постановление Правительства Вологодской области от 29.03.2004 № 320 «Об учреждении Красной книги Вологодской области».

79. Постановление Правительства Вологодской области от 18.09.2006 № 906 «Об утверждении Положения об особо охраняемой природной территории областного значения комплексном (ландшафтном) государственном природном заказнике «Азлецкий лес» Харовского муниципального района Вологодской области».

80. Постановление Правительства Вологодской области от 08.04.2008 № 653 «Об утверждении Положения о памятнике природы областного значения «Пустораменский бор» Харовского района Вологодской области».

81. Постановление Правительства Вологодской области от 07.04.2009 № 589 «Об утверждении Положения о порядке пользования недрами собственниками земельных участков, землепользователями, землевладельцами и арендаторами земельных участков».

82. Постановление Правительства Вологодской области от 12.05.2009 № 750 «Об утверждении схемы территориального планирования Вологодской области».

83. Постановление Правительства Вологодской области от 07.07.2009 № 1028 «Об образовании зон охраны охотничьих ресурсов на территории общедоступных охотничьих угодий».

84. Постановление Правительства Вологодской области от 17.08.2009 № 1252 «Об утверждении Положения о памятнике природы «Бор «Бережок» Харовского муниципального района Вологодской области».

85. Постановление Правительства Вологодской области от 30.11.2009 № 1831 «О государственном природном зоологическом заказнике «Нижне-Кубенский» Харовского муниципального района Вологодской области».

86. Постановление Правительства Вологодской области от 14.01.2013 № 13 «Об автомобильных дорогах общего пользования регионального или межмуниципального значения, находящихся на территории Вологодской области».

87. Постановление Правительства Вологодской области от 24.02.2015 № 125 «Об утверждении перечня (списка) редких и исчезающих видов (внутривидовых таксонов) растений и грибов, занесенных в Красную книгу Вологодской области».

88. Постановление Губернатора Вологодской области от 02.09.1997 № 882 «Об образовании особо охраняемых природных территорий Вологодской области».

89. Постановление Губернатора Вологодской области от 21.10.1997 № 1019 «О государственных зоологических (охотничьих) заказниках».

90. Стандарт отрасли ОСТ 56-100-95 «Методы и единицы измерения рекреационных нагрузок на лесные природные комплексы», утвержденный приказом Рослесхоза от 20.07.1995 № 114.

91. СП 8.13130.2009. Свод правил. Системы противопожарной защиты. Источники наружного противопожарного водоснабжения. Требования пожарной безопасности, утвержденный приказом МЧС России от 25.03.2009 № 178.

92. ГОСТ Р 57972-2017 «Объекты противопожарного обустройства лесов. Общие требования», утвержденный приказом Росстандарта от 21.11.2017 № 1792-ст.

93. Рекомендации по противопожарной профилактике в лесах и регламентации работы лесопожарных служб, утвержденные Рослесхозом 17.11.1997.

94. Указания по лесному семеноводству в Российской Федерации, утвержденные Рослесхозом 11.01.2000.

95. «Руководство по учету и оценке второстепенных лесных ресурсов и продуктов побочного пользования». ВНИИЛМ. 2003.

96. «Выход лекарственного сырья чаги по группам объемов грибов (Инвентаризация зарослей лекарственных растений в лесах Карелии)». Методические указания. Петрозаводск, 1984.

97. Государственный лесной реестр Вологодской области.

Лесохозяйственный регламент состоит из пояснительной записки с приложениями картографических материалов.

Сведения о разработчике:

Проект разработан специалистами Департамента лесного комплекса Вологодской области.

Почтовый адрес: 160000, г. Вологда, ул. Герцена, д. 27.

Официальный сайт: [www.dlk.gov35.ru](http://www.dlk.gov35.ru).

E-mail: [dlk.vologda@gov35.ru](mailto:dlk.vologda@gov35.ru).

Телефон: (8172) 72-03-03.

Факс: (8172) 72-87-27.

## ГЛАВА 1. ОБЩИЕ СВЕДЕНИЯ

### 1.1. КРАТКАЯ ХАРАКТЕРИСТИКА ЛЕСНИЧЕСТВА

#### 1.1.1. Наименование и местоположение лесничества

Харовское лесничество Вологодской области расположено в северной части Вологодской области на территории Харовского муниципального района, центром которого является г. Харовск. Протяженность территории с севера на юг – 65 км, с запада на восток-90 км. На севере лесничество граничит с Вожегодским лесничеством, на – юге с Сокольским лесничеством, на западе – с Усть-Кубенским лесничеством, на востоке – с Сямженским лесничеством.

Харовский территориальный отдел - государственное лесничество Департамента лесного комплекса Вологодской области находится по адресу: 162250, г. Харовск Вологодской области, ул. Пустораменская, дом 49. Телефон территориального отдела-государственного лесничества: 8 (817-32) 2-39-14, факс: 8 (817-32) 2-15-91, e-mail: dlk\_har@mail.ru.

#### 1.1.2. Общая площадь лесничества и участков лесничеств. Распределение территории лесничества по муниципальным образованиям

Общая площадь лесничества по состоянию на 01.01.2018 составляет 281715 га. В составе лесничества образовано 7 участков лесничеств, в том числе 3 участков сельских лесничеств.

Таблица 1.1.2.1.

Структура лесничества

№ п/п	Наименование участков лесничеств, хозяйств	Административный район (муниципальное образование)	Общая площадь, га
1.	Шапшинское	Харовский муниципальный район	47620
2.	Катромское		38300
3.	Харовское		29499
4.	Семигороднее		39640
5.	Шапшинское сельское:		33730
5.1	СХК «Родина»		16619
5.2	СХК «Большевик»		8237
5.3	СХК «Кумзерский»		8874
6.	Харовское сельское:		58118
6.1	СХК «Победа»		7408
6.2	СХК «Север»		11143
6.3	АО «Колос»		10122
6.4	СХК «Маяк»		9043
6.5	СХК «Харовский»		14324
6.6	Земзапас СХК «Харовский»		6078
7.	Ильинское:		34808
7.1	СХК «Катрома»		18111
7.2	СХК «Коллективист»		5249
7.3	СХК «Восход»		4509
7.4	СХК «Рассвет»		6722
7.5	Земзапас СХК «Коллективист»		217
	<b>Итого по лесничеству</b>		<b>281715</b>

Территория лесничества показана на прилагаемой карте-схеме. Карта-схема участков лесничеств Харовского лесничества приведена в приложении 2 к Лесохозяйственному регламенту.

# КАРТА - СХЕМА

## РАЗМЕЩЕНИЯ ЛЕСНИЧЕСТВ ВОЛОГОДСКОЙ ОБЛАСТИ

Масштаб 1 : 2 600 000



УСЛОВНЫЕ ОБОЗНАЧЕНИЯ

Харовское лесничество

### 1.1.3. Распределение лесов лесничества по лесорастительным зонам, лесным районам и зонам лесозащитного и лесосеменного районирования

По лесорастительному районированию территория Харовского лесничества относится к таежной лесорастительной зоне и Балтийско-Белозерскому таежному лесному району. Основание - приказ Минприроды России от 18.08.2014 № 367 «Об утверждении Перечня лесорастительных зон Российской Федерации и Перечня лесных районов Российской Федерации».

Территория лесничества находится в пределах Русской равнины Скандинавско-Русской провинции Евро-Азиатской области лесов умеренного пояса (по С.Ф. Курнаеву, 1973 г.). Рекомендации по ведению лесного хозяйства на зонально-типологической основе для этого района разработаны ВНИИЛМом (1983г.) и АИЛиЛХом (1984г.).

Таблица 1.1.3.1.

Распределение лесов лесничества по лесорастительным зонам и лесным районам

№ п/п	Наименование участковых лесничеств, хозяйств	Лесорастительная зона	Лесной район	Зона лесозащитного районирования	Зона лесосеменного районирования	Перечень лесных кварталов	Площадь, га
1.	Шапшинское	Таежная	Балтийско-Белозерский таежный лесной район	Зона слабой лесопатологической угрозы	Ель-2 Сосна-2	1-132	47620
2.	Катромское					1-95	38300
3.	Харовское					1-148	29499
4.	Семигороднее					1-145	39640
5.	Шапшинское сельское:						
5.1	СХК «Родина»					1-83	16619
5.2	СХК «Большевик»					1-43	8237
5.3	СХК «Кумзерский»					1-45	8874
6.	Харовское сельское:						
6.1	СХК «Победа»					1-39	7408
6.2	СХК «Север»					1-59	11143
6.3	АО «Колос»					1-61	10122
6.4	СХК «Маяк»					1-38	9043
6.5	СХК «Харовский»					1-27, 29, 30, 35-43, 52-75, 91-99	14324
6.6	Земзапас СХК «Харовский»					28, 31-34, 44-51, 76-90	6078
7.	Ильинское:						
7.1	СХК «Катрома»					1-101	18111
7.2	СХК «Коллективист»					1-16,18-30	5249
7.3	СХК «Восход»					1-21	4509
7.4	СХК «Рассвет»					1-37	6722
7.5	Земзапас СХК «Коллективист»	17,24,31	217				
	Всего по лесничеству						<b>281715</b>

Распределение лесов Харовского лесничества по лесорастительным зонам и лесным районам приведено на прилагаемой карте-схеме.



### 1.1.4. Распределение лесов по целевому назначению и категориям защитных лесов по кварталам или их частям

Распределение лесов Харовского лесничества по целевому назначению приведено в соответствии с данными государственного лесного реестра на 01.01.2018.

Распределение лесов по целевому назначению и категориям защитных лесов по кварталам или их частям приведено в таблице 1.1.4.1.

Таблица 1.1.4.1.

Распределение лесов по целевому назначению и категориям защитных лесов по кварталам или их частям

Целевое назначение лесов	Участковое лесничество, хозяйство	Номер квартала или их частей	Площадь, га	Основание деления лесов по целевому назначению
1	2	3	4	5
<b>Всего лесов</b>			<b>281715</b>	
Защитные леса, всего:			<b>37315,5</b>	Статья 102 Лесного кодекса РФ
	Шапшинское	108, 120, 127 , части 4, 104, 105, 107, 119, 124, 130, 132	2362	
	Катромское	3, 7, 15, 59, 60, 68, 69 , части 1, 2, 4, 8, 11, 13, 21, 29, 30, 50, 51, 67, 75, 76, 80, 94, 95,	5336	
	Харовское	35-39, 46-48, 50-53, 55, 56, 62-64, 66-68, 76 , части 4, 5, 12, 22, 28, 31-34, 40-43, 49, 54, 57, 65, 77, 82-84, 97, 90, 91, 102, 103, 105-107	4449	
	Семигороднее	17, 18, 43, 44, 115, 116, 129, 130-132, 143, 144 , части 15, 16, 19-22, 41, 42, 45, 66, 67, 68, 69, 90, 91, 112, 113, 114, 117, 133, 142, 145	4669	
	Шапшинское сельское:			
	СХК «Родина»	2- 4, 16, 53 , части 23, 39, 40, 63	1354	
	СХК «Большевик»	части 11, 19	87	
	Харовское сельское:			
	СХК «Победа»	12, 25, 26, 32 , части 6, 7, 8, 10, 11, 13-19, 22, 23, 28-30, 36-38	2480	
	СХК «Север»	18, 52, 53 , части 4, 5, 8-14, 16, 17, 19, 37, 38	1184	
	АО «Колос»	2, 6, 44 , 59, 61 части 3, 7, 8, 11, 20, 21, 32-34, 35, 38, 45, 47, 55, 60	1778,5	
СХК «Маяк»	1, 6, 16, 30 , части 2, 8, 11, 15, 21, 26, 27, 29, 31, 34	1765		
СХК «Харовский»	18, 22, 23, 29, 41 ,58, 63, 64, 70, 71, 94, части 9, 10, 19-	5966		



Целевое назначение лесов	Участковое лесничество, хозяйство	Номер квартала или их частей	Площадь, га	Основание деления лесов по целевому назначению
1	2	3	4	5
		21, 30, 37-40, 42, 43, 57, 59-62, 65, 66, 67, 91-93, 95, 96, 97, 98, 99		
	Земзапас СХК «Харовский»	34, 50, части 47, 49, 51, 79, 80, 82, 99	500	
	Ильинское:			
	СХК «Катрома»	19-21, 29-35, 38, 44-46, 48, 50, 51, 53, 54, 57, 59, 64, 75, части 12, 36, 47, 52, 58, 74, 84	3871	
	СХК «Коллективист»	части 24, 29, 30	199	
	СХК «Восход»	части 9-12, 17, 19-21	346	
	СХК «Рассвет»	11, части 1-6, 10, 12, 17, 18, 19, 20, 21	962	
	Земзапас СХК «Коллективист»	часть 24	8	
в том числе:				
леса, расположенные на особо охраняемых природных территориях			<b>652,5</b>	Статья 102 Лесного кодекса РФ, приказ Рослесхоза от 29.03.2017 № 135
	Харовское сельское:			
	АО «Колос»	части 3, 60	103,5	
	Шапшинское сельское:			
	СХК «Родина»	2, 3, 4	549	
леса, выполняющие функции защиты природных и иных объектов, всего			<b>10072</b>	Статья 102 Лесного кодекса РФ
	Катромское	часть 21	68	
	Харовское	35-39, 46-48, 50-53, 55, 56, 62-64, 66-68, 76, части 12, 22, 28, 31-34, 40-43, 49, 54, 57, 65, 77, 90, 91, 102, 103,	3228	
	Семигороднее	129, части 15, 16, 41, 42, 66, 67, 90, 112, 113, 142	817	
	Харовское сельское:			
	СХК «Победа»	части 7, 10, 11, 15, 17, 18, 28-30, 36-38	566	
	СХК «Север»	18, 52, 53, части 4, 5, 8-14, 16, 17, 19, 37, 38	1184	
	АО «Колос»	части 7, 8, 21, 34, 35, 38, 45, 47	255	
	СХК «Маяк»	части 8, 21, 27	160	
	СХК «Харовский»	18, 22, 23, 58, 63, 64, 70, 71, части 9, 10, 19-21, 30, 40, 42, 43, 57, 59-62, 65, 66, 97, 99	3647	
	СХК «Рассвет»	части 3-6, 12, 21	146	
	Земзапас СХК «Харовский»	часть 99	2	
в том числе:			<b>5166</b>	Статья 102

Целевое назначение лесов	Участковое лесничество, хозяйство	Номер квартала или их частей	Площадь, га	Основание деления лесов по целевому назначению
1	2	3	4	5
защитные полосы лесов, расположенные вдоль железнодорожных путей общего пользования, федеральных автомобильных дорог общего пользования, автомобильных дорог общего пользования, находящихся в собственности субъектов РФ	Катромское	часть 21	68	Лесного кодекса РФ. Первоначально выделены на основании распоряжения СНК СССР от 17.07.1944 № 14587р. Федеральный закон от 08.11.2007 № 257-ФЗ, постановление Правительства РФ от 12.10.2006 № 611, постановление Правительства Вологодской области от 14.01.2013 № 13
	Харовское	76 , части 12, 22, 28, 31-34, 40-43, 49, 54, 57, 65, 77, 90, 91, 102, 103	1388	
	Семигороднее	129, части 15, 16, 41, 42, 66, 67, 90, 112, 113, 142	817	
	Харовское сельское:			
	СХК «Победа»	части 7, 10, 11, 15, 17, 18, 28-30, 36-38	566	
	СХК «Север»	18, 52, 53 , части 4, 5, 8-14, 16, 17, 19, 37, 38	1184	
	АО «Колос»	части 7, 8, 21, 34, 35, 38, 45, 47	255	
	СХК «Маяк»	части 8, 21, 27	160	
	СХК «Харовский»	части 9, 10, 19, 20, 42, 59-62, 65, 97, 99	580	
	СХК «Рассвет»	части 3-6, 12, 21	146	
	Земзапас СХК «Харовский»	часть 99	2	
зеленые зоны			<b>4907</b>	Статья 102 Лесного кодекса РФ. Первоначально выделены на основании распоряжения СНК СССР от 16.08.1945 № 12170р, решения Вологодского облисполкома от 25.08.1945 № 27
	Харовское	35-39, 46-48, 50-53, 55, 56, 62-64, 66-68 , части 28, 49, 54, 65	1840	
	СХК «Харовский»	18, 22, 23, 58, 63, 64, 70, 71, части 19-21, 30, 40, 42, 43, 57, 59-62, 65, 66	3067	
ценные леса, всего			<b>26591</b>	Статья 102 Лесного кодекса РФ
	Шапшинское	108, 120, 127 , части 4, 104, 105, 107, 119, 124, 130, 132	2362	
	Катромское	3, 7, 15, 59, 60, 68, 69 , части 1, 2, 4, 8, 11, 13, 21, 29, 30, 50, 51, 67, 75, 76, 80, 94, 95	5268	
	Харовское	части 4, 5, 82-84, 97, 105-107	1221	
	Семигороднее	17, 18, 43, 44, 115, 116, 130-132, 143, 144 , части 16, 19-	3852	

Целевое назначение лесов	Участковое лесничество, хозяйство	Номер квартала или их частей	Площадь, га	Основание деления лесов по целевому назначению
1	2	3	4	5
		22, 42, 45, 68, 69, 91, 114, 117, 133, 142, 145		
	Шапшинское сельское:			
	СХК «Родина»	16, 53, части 23, 39, 40, 63	805	
	СХК «Большевик»	части 11, 19	87	
	Харовское сельское:			
	СХК «Победа»	12, 25, 26, 32, 59, 61, части 6, 8, 10, 11, 13-19, 22, 23, 28	1914	
	АО «Колос»	2, 6, 44, 59, 61, части 3, 11, 20, 21, 32-34, 45, 47, 55	1420	
	СХК «Маяк»	1, 6, 16, 30, части 2, 11, 15, 21, 26, 29, 31, 34	1605	
	СХК «Харовский»	29, 41, 94, части 19-21, 30, 37-40, 42, 43, 62, 65, 67, 91-93, 95, 96, 98,	2319	
	Земзапас СХК «Харовский»	34, 50, части 47, 49, 51, 79, 80, 82	498	
	Ильинское:			
	СХК «Катрома»	19-21, 29-35, 38, 44-46, 48, 50, 51, 53, 54, 57, 59, 64, 75, части 12, 36, 47, 52, 58, 74, 84	3871	
	СХК «Коллективист»	части 24, 29, 30	199	
	СХК «Восход»	части 9-12, 17, 19-21	346	
	СХК «Рассвет»	11, части 1-3, 5, 10, 12, 17, 18, 19, 20	816	
	Земзапас СХК «Коллективист»	часть 24	8	
в том числе:				
леса, имеющие научное или историческое значение	Шапшинское	108	<b>189</b> 189	Статья 102 Лесного кодекса РФ, приказ Федеральной службы лесного хозяйства России от 09.09.1993 № 232
запретные полосы лесов, расположенные вдоль водных объектов	Шапшинское	120, 127, части 4, 104, 105, 107, 119, 124, 130, 132	<b>21313</b> 2173	Статья 102 Лесного кодекса РФ. Первоначально выделены на основании постановления СНК СССР от 07.04.1946
	Катромское	3, 7, 15, 59, 60, 68, 69, части 1, 2, 4, 8, 11, 13, 21, 50, 51, 67, 75, 76, 80, 94, 95	4971	
	Харовское	части 4, 5, 82-84, 97, 105-107	1221	
	Семигороднее	17, 18, 43, 44, 115, 116, 130-	3852	

Целевое назначение лесов	Участковое лесничество, хозяйство	Номер квартала или их частей	Площадь, га	Основание деления лесов по целевому назначению
1	2	3	4	5
		132, 143, 144, части 16, 19-22, 42, 45, 68, 69, 91, 114, 117, 133, 142, 145		№ 781, решения Вологодского облисполкома от 03.07.1946 № 38
	Шапшинское сельское:			
	СХК «Родина»	16, 53, части в 23, 39, 40, 63	805	
	СХК «Большевик»	части 11, 19	87	
	Харовское сельское:			
	СХК «Победа»	12, 25, 26, 32, части 6, 8, 10, 11, 13-19, 22, 23, 28	1914	
	АО «Колос»	2, 6, 44, части 3, 11, 20, 21, 32-34, 45, 47, 55	1053	
	СХК «Харовский»	94, части 91-93, 95, 96, 98	1058	
	Ильинское:			
	СХК «Катрома»	19-21, 29-35, 38, 44-46, 48, 50, 51, 53, 54, 57, 59, 64, 75, части 12, 36, 47, 52, 58, 74, 84	3871	
СХК «Рассвет»	11, части 10, 17, 18	308		
нерестоохранные полосы лесов			<b>5089</b>	Статья 102 Лесного кодекса РФ. Первоначально выделены на основании постановления Совмина РСФСР от 26.10.1973 № 554, постановления Совмина РСФСР от 07.08.1978 № 388
	Катромское	части 29, 30	297	
	Харовское сельское:			
	АО «Колос»	59, 61	367	
	СХК «Маяк»	1, 6, 16, 30, части 2, 11, 15, 21, 26, 29, 31, 34	1605	
	СХК «Харовский»	29, 41, части 19-21, 30, 37-40, 42, 43, 62, 65, 67	1261	
	Земзапас СХК «Харовский»	34, 50, части 47, 49, 51, 79, 80, 82	498	
	Ильинское:			
	СХК «Коллективист»	части 24, 29, 30	199	
	СХК «Восход»	части 9-12, 17, 19-21	346	
СХК «Рассвет»	части 1-3, 5, 12, 19, 20	508		
Земзапас СХК «Коллективист»	часть 24	8		
Эксплуатационные леса			<b>244399,5</b>	Статья 10 Лесного кодекса РФ
	Шапшинское	1-3, 5-103, 106, 109-118, 121-123, 125, 126, 128, 129, 131, части 4, 104, 105, 107, 119, 124, 130, 132	45258	
	Катромское	5, 6, 9, 10, 12, 14, 16-20, 22-28, 31-49, 52-58, 61-66, 70-74, 77-79, 81-93, части 1, 2, 4, 8, 11, 13, 21, 29, 30, 50, 51, 67, 75, 76, 80, 94, 95	32964	
Харовское	1-3, 6-11, 13-21, 23-27, 29, 30, 44, 45, 58-61, 69-75, 78-81, 85-89, 92-96, 98-101,	25050		

Целевое назначение лесов	Участковое лесничество, хозяйство	Номер квартала или их частей	Площадь, га	Основание деления лесов по целевому назначению
1	2	3	4	5
		104, 108-148, части 4, 5, 12, 22, 31-34, 40-43, 57, 77, 82-84, 90, 91, 97, 102, 103, 105-107		
	Семигороднее	1-14, 23-40, 46-65, 70-89, 92-111, 118-128, 134-141, части 15, 16, 19-22, 41, 45, 66-69, 90, 91, 112-114, 117, 133, 145	34971	
	Шапшинское сельское:			
	СХК «Родина»	1, 5-15, 17-22, 24-38, 41-52, 54-62, 64-83, части 23, 39, 40, 63	15265	
	СХК «Большевик»	1-10, 12-18, 20-43, части 11, 19	8150	
	СХК «Кумзерский»	1-45	8874	
	Харовское сельское:			
	СХК «Победа»	1-5, 9, 20, 21, 24, 27, 31, 33-35, 39, части 6-8, 10, 11, 13, 14, 16, 18, 19, 22, 23, 29, 30, 36-38	4928	
	СХК «Север»	1-3, 6, 7, 15, 20-36, 39-51, 54-59, части 4, 5, 8-14, 16, 17, 19, 37, 38	9959	
	АО «Колос»	1, 4, 5, 9, 10, 12-19, 22-31, 36, 37, 39-43, 46, 48-54, 56-58, части 3, 7, 8, 11, 20, 21, 32, 33, 35, 38, 55, 60	8343,5	
	СХК «Маяк»	3-5, 7, 9, 10, 12-14, 17-20, 22-25, 28, 32, 33, 35-38, части 2, 8, 11, 15, 21, 26, 27, 29, 31, 34	7278	
	СХК «Харовский»	1-8, 11-17, 24-27, 35, 36, 52-56, 68, 69, 72-75, части 9, 10, 37-39, 43, 57, 66, 67, 91-93, 95-99	8357	
	Земзапас СХК «Харовский»	28, 31-33, 44-46, 48, 76-78, 81, 83-90, части 47, 49, 51, 79, 80, 82	5580	
	Ильинское:			
	СХК - «Катрома»	1-11, 13-18, 22-28, 37, 39-43, 49, 55, 56, 60-63, 65-73, 76-83, 85-101, части 12, 36, 47, 52, 58, 74, 84	14240	
	СХК «Коллективист»	1-16, 18-23, 25-28, части 24, 29, 30	5050	
	СХК «Восход»	1-8, 13-16, 18, части 9-12,	4163	

Целевое назначение лесов	Участковое лесничество, хозяйство	Номер квартала или их частей	Площадь, га	Основание деления лесов по целевому назначению
1	2	3	4	5
		17, 19-21		
	СХК «Рассвет»	1-8, 13-16, 18, части 9-12, 17, 19-21	5760	
	Земзапас СХК «Коллективист»	17, 31, часть 24	209	

Леса лесничества в соответствии со статьей 10 Лесного кодекса Российской Федерации по целевому назначению подразделяются на защитные леса и эксплуатационные леса. Защитные леса занимают 37315,5 га (13,2%), эксплуатационные – 244399,5 га (86,8 %).

В лесах лесничества с учетом правового режима защитных лесов выделены следующие категории защитных лесов:

1. Леса, расположенные на особо охраняемых природных территориях. В данную категорию защитных лесов включена территория комплексного (ландшафтного) государственного природного заказника «Азлецкий лес», памятника природы «Бор Бережок», комплексного (ландшафтного) государственного природного заказника «Бор Козлиха». Выделены на основании приказа Рослесхоза от 29.03.2017 № 135 «Об отнесении лесов на территории Бабушкинского, Вашкинского, Кичменско-Городецкого, Сокольского, Тарногского, Харовского лесничеств Вологодской области к защитным лесам и установлении их границ и о внесении изменений в приказ Федерального агентства лесного хозяйства от 13.05.2009 № 202 «Об отнесении лесов на территории Вологодской области к ценным лесам, эксплуатационным лесам и установлении их границ».

2. Защитные полосы лесов, расположенные вдоль железнодорожных путей общего пользования, федеральных автомобильных дорог общего пользования, автомобильных дорог общего пользования, находящихся в собственности субъектов Российской Федерации.

Первоначально выделены на основании распоряжения СНК СССР от 17.07.1944 № 14587р «О выделении в лесных массивах, примыкающих к автомобильным дорогам союзного, республиканского и областного значения, защитных полос». К данной категории также отнесены полосы лесов шириной 500 м вдоль железной дороги Архангельск – Москва.

Перечень автомобильных дорог общего пользования регионального или межмуниципального значения утвержден постановлением Правительства Вологодской области от 14.01.2013 № 13 «Об автомобильных дорогах общего пользования регионального или межмуниципального значения, находящихся на территории Вологодской области».

Перечень автомобильных дорог общего пользования регионального (межмуниципального) значения на территории Харовского муниципального района, по которым рекомендуется выделить защитные полосы, приведены в таблице 1.1.4.2.

Таблица 1.1.4.2.

Перечень автомобильных дорог общего пользования регионального или межмуниципального значения на территории Харовского муниципального района с идентификационными номерами

№ п/п	Наименование автомобильных дорог общего пользования регионального или межмуниципального значения	Протяженность дорог, находящихся в областной собственности, км	Идентификационный номер
1	2	3	4
1.	Арзубиха - Переке с подъездом к д. Полутиха	10.400	19-252 ОП МЗ 19Н-001
2.	Балуковская - Пашинская - Назариха	10.700	19-252 ОП МЗ 19Н-002
3.	Боровиково - Арзубиха	30.000	19-252 ОП МЗ 19Н-003
4.	Ваулиха - Конечная (до д. Пундуга)	3.000	19-252 ОП МЗ 19Н-004

№ п/п	Наименование автомобильных дорог общего пользования регионального или межмуниципального значения	Протяженность дорог, находящихся в областной собственности, км	Идентификационный номер
1	2	3	4
5.	Дьяковская - Мишковское	3.200	19-252 ОП МЗ 19Н-005
6.	Ершиха - Лисино - Симониха	7.500	19-252 ОП МЗ 19Н-006
7.	Ильинское - Кузьминское - Потапиха	2.000	19-252 ОП МЗ 19Н-008
8.	Клепестиха - Судово	9.200	19-252 ОП МЗ 19Н-009
9.	Когориха - Междуречье	19.500	19-252 ОП МЗ 19Н-010
10.	Когориха - Плесниха	3.650	19-252 ОП МЗ 19Н-011
11.	Козлиха - Шапша - Азла	31.500	19-252 ОП МЗ 19Н-012
12.	Кумзеро - Балуковская - Дор	8.400	19-252 ОП МЗ 19Н-013
13.	Куричиха - Ляпшево	6.000	19-252 ОП МЗ 19Н-014
14.	М-8 - Томашка	9.000	19-252 ОП МЗ 19Н-015
15.	Междуречье - Межурки	2.520	19-252 ОП МЗ 19Н-040
16.	Пихтинская - Сергозеро - Бугра	0.200	19-252 ОП МЗ 19Н-018
17.	Плесниха - Семеновская - Кузнецовская с подъездами к д. Новец, д. Семеновская	2.730	19-252 ОП МЗ 19Н-019
18.	Подъезд к г. Харовск	1.190	19-252 ОП МЗ 19Н-041
19.	Подъезд к д. Бараниха	1.300	19-252 ОП МЗ 19Н-022
20.	Подъезд к д. Козлиха I, II	0.263	19-252 ОП МЗ 19Н-024
21.	Подъезд к д. Крюково	1.900	19-252 ОП МЗ 19Н-025
22.	Подъезд к ст. Пундуга	2.700	19-252 ОП МЗ 19Н-027
23.	Пундуга - Шиханиха	5.300	19-252 ОП МЗ 19Н-029
24.	Пустораменье - Семигородня	12.000	19-252 ОП МЗ 19Н-030
25.	Ратновская - Семеновская	4.000	19-252 ОП МЗ 19Н-031
26.	Семениха - Золотава	9.000	19-252 ОП МЗ 19Н-032
27.	Сокол - Харовск - Вожега	68.578	19-252 ОП РЗ 19К-033
28.	Сорожино - Ивачино - Нижне-Кубенский с подъездом к д. Михалево	14.500	19-252 ОП МЗ 19Н-034
29.	Сямжа - Харовск	23.000	19-252 ОП РЗ 19К-035
30.	Федоровская - Косариха	4.200	19-252 ОП МЗ 19Н-037
31.	Фоминское - Зарубиха - Сафониha	16.900	19-252 ОП МЗ 19Н-038
32.	Шапша - Кумзеро	17.000	19-252 ОП МЗ 19Н-039
	ИТОГО ПО РАЙОНУ	341.331	

3. Зеленые зоны. Леса зеленой зоны радиусом 5 км вокруг г. Харовска первоначально выделены на основании распоряжения СНК СССР от 16.08.1945 № 12170р и решения Вологодского облисполкома от 25.08.1945 № 27.

4. Леса, имеющие научное или историческое значение, выделены на основании приказа Федеральной службы лесного хозяйства России от 09.09.1993 № 232 «Об уточнении деления лесов Вологодской области на группы и категории защитности». К указанной категории защитных лесов отнесены леса в границах ландшафтного заказника «Азлецкий лес».

5. Запретные полосы лесов, расположенные вдоль водных объектов, по рекам Яхреньга, Уфтюга, Сить, Катрома, Двиница шириной 1 км вдоль каждого берега реки, первоначально выделены на основании постановления Совмина СССР от 07.04.1946 № 781, решения Вологодского облисполкома от 03.07.1946 № 38.

6. Нерестоохраняемые полосы лесов шириной 1 км вдоль каждого берега реки Кубена первоначально выделены на основании постановления Совмина РСФСР от 26.10.1973 № 554, постановления Совмина РСФСР от 07.08.1978 № 388.

Перечень водных объектов, по которым выделены запретные полосы лесов, а также ширина, рекомендуемая для образования категории защитных лесов «леса, расположенные в водоохраных зонах», приведены в таблице 1.1.4.3.

Таблица 1.1.4.3.

Перечень водных объектов, по которым выделены запретные и нерестоохранные полосы лесов и рекомендуемые к выделению водоохраные зоны

№ п/п	Наименование реки	Куда впадает	Длина реки		Ширина нерестоохранной полосы, м	Ширина запретной полосы, м	Рекомендуемая ширина водоохранной зоны, м
			общая	в области			
1.	Кубена	оз.Кубенское		320	1000		200
2.	Двиница	Сухона		174		1000	200
3.	Уфтюга	оз. Кубенское		117		1000	200
4.	Сить	Кубена		97		1000	200
5.	Сима	Кубена		53		1000	200
6.	Катрома	Кубена		52		1000	200
7.	Яхреньга	Сить		21		1000	100
8.	Сохта	Уфтюга		10			100
9.	Содошка	Уфтюга		32			100
10.	Хайнобовка	Содошка		14			100
11.	Пунгул	Катрома		14			100
12.	Пунгул- Вальгский	Катрома		34			100
13.	Вальга	Катрома		17			100
14.	Молюк	Сима		10			100
15.	Тоя	Кубена		22			100
16.	Чивица	Кубена		25			100
17.	Еремица	Сить		15			100
18.	Тиша с Ерзой	Ерза		15			100
19.	Пихменьга	Сить		18			100
20.	Нижн. Кизьма	Сить		29			100
21.	Верх. Кизьма	оз. Киземское - Н. Кизьма		29			100
22.	Томашица	В. Кизьма		16			100
23.	Леденьга	Н. Кизьма		10			100
24.	Вондожь	Сить		59			200
25.	Ковеньга	Вондожь		10			100
26.	Елана с Кумжей	оз. Кумзерское - Вондожь		22			100
27.	Шапша	Вондожь		17			100
28.	Черная	Шапша		9			50
29.	Искуш	Шапша		12			100
30.	Печеньга	Сить		18			100
31.	Пундуга	Сить		30			100
32.	Без названия	Пундуга		10			100
33.	Жаровка	Пундуга		12			100
34.	Уненга	Сить		12			100
35.	Пухманга	Кубена		13			100
36.	Шуворта	Кубена		15			100



№ п/п	Наименование реки	Куда впадает	Длина реки		Ширина нерестоохранной полосы, м	Ширина запретной полосы, м	Рекомендуемая ширина водоохранной зоны, м
			общая	в области			
37.	Черная	Кубена		12			100
38.	Сибская	Кубена		12			100
39.	Юшковка	Двиница		14			100
40.	Корженга	Шорега		19			100
41.	Ильсема	Кубена		13			100
42.	Без названия (Ильсема)	Кубена		13			100
43.	оз. Катромское	Катрома		1420			50
44.	оз. Чивицкое	Чивица		200			50
45.	оз. Кумзерское	Кумжа		290			50
46.	оз. Лесное	Сохта		210			50

Примечание: Ширина запретных и нерестоохранных полос, расположенных вдоль водных объектов, указана от береговой линии в соответствии с постановлениями об их выделении.

По рекам и ручьям длиной до 10 км, не вошедших в данный перечень, рекомендуется проектировать к выделению водоохранные зоны шириной по 50 м вдоль каждого берега.

В соответствии с Водным кодексом РФ ширина водоохранной зоны рек или ручьев устанавливается от их истока для рек или ручьев протяженностью:

- до десяти километров - в размере пятидесяти метров;
- от десяти до пятидесяти километров - в размере ста метров;
- от пятидесяти километров и более - в размере двухсот метров.

В соответствии с пунктом 2 приказа Рослесхоза от 19.12.2007 № 498 «Об отнесении лесов к защитным, эксплуатационным и резервным лесам» при разработке проектов освоения лесов, а также при отводе лесосечного фонда под сплошные и выборочные рубки, в зависимости от протяженности реки (ручья), необходимо соблюдать ширину водоохранной зоны в соответствии со статьей 65 Водного кодекса РФ.

Поквартальная карта-схема подразделения лесов по целевому назначению приведена в приложении 3 к Лесохозяйственному регламенту.

### 1.1.5. Характеристика лесных и нелесных земель из состава земель лесного фонда на территории лесничества

Общая площадь земель лесного фонда лесничества на 01.01.2018 составляет 281715 га. Характеристика земель лесного фонда приведена в таблице 1.1.5.1.

Таблица 1.1.5.1.

Характеристика лесных и нелесных земель лесного фонда на территории лесничества

Показатели характеристики земель	Всего по лесничеству:	
	площадь, га	%
Общая площадь земель	281715	100
Лесные земли, всего	265890	94,4
Земли, покрытые лесной растительностью, всего	258311	91,7
Земли, не покрытые лесной растительностью, всего	7579	2,7
в том числе:		
вырубки	6492	2,3
гари	0	0

Показатели характеристики земель	Всего по лесничеству:	
	площадь, га	%
редины	0	0
прогалины	0	0
другие	1087	0,4
Нелесные земли, всего	15825	5,6
в том числе:		
просеки	317	0,1
дороги	475	0,2
болота	11170	4
другие	3863	1,4

Земли, покрытые лесной растительностью составляют 91,7 % от общей площади земель лесного фонда лесничества, в том числе лесные культуры – 13052 га (4,6 %), несомкнувшиеся лесные культуры – 1087 га (0,4%), земли, не покрытые лесной растительностью, представлены преимущественно вырубками последних двух лет – 2,3 %

Нелесные земли составляют 5,6 % от общей площади лесничества и представлены в основном болотами – 4,0%.

### 1.1.6. Характеристика имеющихся особо охраняемых природных территорий и объектов, планов по их организации, развитию экологических сетей, сохранению биоразнообразия

На территории Харовского лесничества отсутствуют особо охраняемые природные территории федерального значения, но имеются особо охраняемые природные территории (далее - ООПТ) регионального значения и охраняемые болота. В таблице 1.1.6.1. приведена характеристика данных ООПТ, в таблице 1.1.6.2. представлен перечень охраняемых болот.

Таблица 1.1.6.1.

#### Перечень особо охраняемых природных территорий регионального значения на землях лесного фонда

Наименование ООПТ. Основание к выделению	Площадь, га	Местоположение, участковое лесничество, квартал, выдел
<b>Комплексный (ландшафтный) государственный природный заказник «Азлецкий лес»</b> , решение исполнительного комитета Вологодского областного Совета народных депутатов от 30.06.1987 № 353, постановление Правительства Вологодской области от 18.09.2006 № 906	752	Шапшинское, квартал 108; Шапшинское сельское, СПК (колхоз) «Родина», кварталы 2-4
<b>Комплексный (ландшафтный) государственный природный заказник «Бор Козлиха»</b> , постановление Губернатора Вологодской области от 02.09.1997 № 882	391,5	Катромское, квартал 15 (выделы 1-4, 6-23); Харовское сельское, АО «Колос», квартал 3 (выделы 1-11)
<b>Памятник природы «Бор Бережок»</b> , решение исполнительного комитета Вологодского областного Совета народных депутатов от 30.06.1987 № 353, постановление Правительства Вологодской области от 17.08.2009 № 1252	255	Харовское сельское, АО «Колос», кварталы 60 (выделы 2, 7-10, 19), 61 (выделы 1-5, 7-10)

Наименование ООПТ. Основание к выделению	Площадь, га	Местоположение, участковое лесничество, квартал, выдел
<b>Государственный природный зоологический заказник «Нижне-Кубенский»</b> , постановление Губернатора Вологодской области от 21.10.1997 № 1019, постановление Правительства Вологодской области от 30.11.2009 № 1831	19100	Шапшинское, кварталы 44-47, 53, 54, 60ч, 61-64, 70ч, 71-74, 80ч, 81ч, 82ч, 83, 84, 93ч, 94ч, 95ч; Шапшинское сельское, СХК «Большевик», кварталы 20, 21, 22ч, 23, 24, 27, 28, 31-34, 39, 41-43; Харовское сельское, АО «Колос», кварталы 4-6, 9-11, 18-20, 29-33, 39-43, 48-52, 56-59; Харовское сельское, земли запаса (СХК «Харовский»), кварталы 28, 31-34

Таблица 1.1.6.2.

## Перечень охраняемых болот

Наименование. Основание к выделению	Участковое лесничество, квартал	Тип болота	Площадь, га
<b>Болото «Шурбово»</b> Решение Вологодского облисполкома от 14.08.1978 № 479	Азлецкое	Клюквенное	848
<b>Болото «Лыва»</b> Решение Вологодского облисполкома № 479 от 14.08.1978	Азлецкое	Клюквенное	1349
<b>Болото «Еланское-2»</b> Решение Вологодского облисполкома от 14.08.1978 № 479	Шапшинское	Клюквенное	297
<b>Болото «Якушевское»</b> Решение Вологодского облисполкома от 14.08.1978 № 479	Шапшинское	Клюквенное	349
<b>Болото «Еланское-1»</b> Решение Вологодского облисполкома от 14.08.1978 № 479	Шапшинское	Клюквенное	861
<b>Болото «Денисовский Пендус»</b> Решение Вологодского облисполкома от 14.08.1978 № 479	Катромское	Клюквенное	192
<b>Болото «Великий Мох»</b> Решение Вологодского облисполкома от 14.08.1978 № 479	Катромское	Клюквенное	2286
<b>Болото «Пасное»</b> Решение Вологодского облисполкома от 14.08.1978 № 479	Харовское	Клюквенное	93
<b>Болото «Песочное»</b> Решение Вологодского облисполкома от 14.08.1978 № 479	Харовское	Клюквенное	772
<b>Болото «Яшмак»</b> Решение Вологодского облисполкома от 14.08.1978 № 479	Харовское	Клюквенное	406
<b>Болото «Двиницкое»</b> Решение Вологодского облисполкома от 14.08.1978 № 479	Семигороднее	Клюквенное	148
<b>Болото «Матюшинское»</b> Решение Вологодского облисполкома от 14.08.1978 № 479	Харовское	Клюквенное	907
<b>Болото «Чивицкое»</b> Решение Вологодского облисполкома от	Семигороднее	Клюквенное	1914

Наименование. Основание к выделению	Участковое лесничество, квартал	Тип болота	Площадь, га
14.08.1978 № 479			
<b>Болото «Олебино»</b> Решение Вологодского облисполкома от 14.08.1978 № 479	Семигороднее	Клюквенное	1823
<b>Болото «Сухое»</b> Решение Вологодского облисполкома от 14.08.1978 № 479	Семигороднее	Клюквенное	609
<b>Болото «Прочесное»</b> Решение Вологодского облисполкома от 14.08.1978 № 479	Семигороднее	Клюквенное	239
<b>Болото «Нелюбовское»</b> Решение Вологодского облисполкома от 17.08.1979 № 515	Ильинское, СХК «Рассвет», кварталы 12, 23	Клюквенное	30
<b>Болото «Конечное»</b> Решение Вологодского облисполкома от 17.08.1979 № 515	Ильинское, СХК «Катрома», квартал 17	Клюквенное	30
<b>Болото «Боровиковское»</b> Решение Вологодского облисполкома от 17.08.1979 № 515	Харовское сельское, СХК «Харовский», кварталы 73, 74	Клюквенное	35
<b>Болото «Гладкое»</b> Решение Вологодского облисполкома от 06.12.1989 № 524	Харовское, СХК «Харовский», кварталы 1 - 5	Клюквенное, торфяное	402
<b>Болото «Никола-Катромское»</b> Решение Вологодского облисполкома от 06.12.1989 № 524	Харовское, СХК «Коллективист», кварталы 11, 20	Клюквенное, торфяное	706
<b>Болото «Лебежское»</b> Решение Вологодского облисполкома от 06.12.1989 № 524	Шапшинское сельское, СХК «Большевик», кварталы 44 - 47, 53, 54	Клюквенное, торфяное	2275
<b>Болото «Северное (Слопешное)»</b> Решение Вологодского облисполкома от 14.08.1978 № 479	Харовское	Клюквенное	2203

Клюквенные и торфяные болота являются ценными ягодниками и имеют важное водоохранное значение.

На территории охраняемых болот запрещены все виды работ, связанные с изменением гидрологического режима и нарушением их целостности.

Для каждой ООПТ утверждено Положение, определяющее ее месторасположение, задачи и срок создания, площадь и границы территории, режим использования территории и охраны природных объектов. При использовании лесов в границах ООПТ необходимо соблюдать ограничения, установленные режимом использования ООПТ.

Решить проблемы сохранения окружающей среды и биоразнообразия возможно следующими способами:

ограничение лесохозяйственной деятельности (выделение защитных лесов) и исключение участков леса из хозяйственной деятельности (выделение особо защитных участков лесов);

сохранение редких и исчезающих видов, занесенных в Красную книгу Российской Федерации, Красную книгу Вологодской области;

на покрытой лесом территории, включенной в хозяйственную деятельность, проектирование и ведение лесного хозяйства и лесопользования с максимальным сохранением окружающей среды и биологического разнообразия.

Различные виды животных, растений и грибов имеют достаточно тесную связь с типами условий местопроизрастания, возрастной структурой и породным составом. Преимущественно эти виды приурочены к спелым и перестойным насаждениям.

Воздействие на окружающую среду и биоразнообразие происходит при реализации любой намечаемой хозяйственной деятельности, но особенно интенсивное воздействие на растительный и животный мир происходит на арендуемых лесозаготовительными предприятиями территориях, а также при строительстве и эксплуатации лесовозных дорог.

Источниками, оказывающими вредное воздействие на участки леса, являются: промышленная заготовка и вывозка древесины и лесные пожары. Для уменьшения вредного воздействия на окружающую среду и обеспечения восстановления природных компонентов при промышленной заготовке леса предусматриваются следующие мероприятия:

1. Обоснование рациональной системы рубок и технологий лесосечных работ (при необходимости проведение несплошных способов рубки - выборочных, возможность дифференцированного использования лесозаготовительных машин с учетом лесорастительных условий, лесоводственно - таксационных особенностей насаждений, сезона проведения лесозаготовок).

2. Распределение по площади способов рубок с учетом сезонной заготовки и несущей способности грунтов с целью предотвращения процесса эрозии почвы.

3. Соблюдение баланса между рубкой и лесовосстановлением лесов.

4. Проведение рубок ухода.

5. Лесовосстановление.

6. Проведение лесозащитных мероприятий.

7. Противопожарные мероприятия.

8. Строгое соблюдение режима хозяйствования в водоохранной зоне водотоков в соответствии с Водным кодексом РФ.

Перечень (список) редких и исчезающих видов (внутривидовых таксонов) растений и грибов, занесенных в Красную книгу Вологодской области, утвержден постановлением Правительства Вологодской области от 24.02.2015 № 125.

Сохранению биоразнообразия и животного мира способствуют нормы и правила заготовки древесины, основными из них являются:

- ежегодный объем вырубаемой древесины ограничивается объемом расчетной лесосеки, размер которой подсчитывается по принципу неистощительного и непрерывного лесопользования;

- размеры и площади лесосек не превышают допустимых;

- учитывается примыкание лесосек, то есть после облесения площади вырубок можно вести работы на соседних участках, примыкающих по сторонам лесосеки;

- сохраняются водоохранные и берегозащитные насаждения по берегам рек, защитные полосы вдоль дорог, сельхозугодий и населенных пунктов;

- выделяются особо защитные участки вокруг глухариных токов и по берегам рек, заселенных бобрами;

- разработка лесосеки производится по правилам, способствующим скорейшему возобновлению леса, сохраняются семенные деревья (семенники, куртины, полосы), а там, где позволяют лесорастительные условия, намечаются выборочные (не сплошные) способы рубок, как наиболее экологичные;

- нарушенные земли (лесовозные усы, погрузочные площадки и т.д.) по окончании использования подлежат обязательной рекультивации (как технической, так и биологической, то есть должны быть засажены лесными культурами).

На территории лесничества не проектируются леса национального наследия.

### **1.1.7. Перечень видов биологического разнообразия и размеров буферных зон, подлежащих сохранению при осуществлении лесосечных работ**

Российским законодательством предусмотрено сохранение окружающей среды и биологического разнообразия лесных экосистем.

Объекты биоразнообразия необходимо сохранять в границах лесосек при выполнении следующих этапов работ:

- отвод и таксация лесосеки;

- составление технологической карты разработки лесосеки;

- разработка лесосеки.

При выполнении работ по отводу и таксации лесосек необходимо установить (подтвердить) наличие в границах конкретной лесосеки объектов биоразнообразия по характерным признакам, отнесенным к ключевым биотопам и ключевым элементам древостоя, определить границы неэксплуатационных площадей.

Ключевой биотоп – лесной участок, имеющий особое значение для сохранения биологического разнообразия.

Ключевые биотопы, наличие которых подтверждено при отводе лесосеки, отграничиваются в натуре легкими затесками на коре с внешней стороны, ленточками или другими способами. Расположение ключевых биотопов отображается на абрисе лесосеки с указанием типа из приведенного перечня. Эти участки относятся к неэксплуатационным и подлежат сохранению при ведении лесозаготовок.

Если в процессе отвода в площади лесосеки не подтверждено наличие ключевых биотопов, то для лесосек с последующим содействием естественному восстановлению лесов, помимо неэксплуатационных выделов, сохраняются выделенные при отводе лесосек источники обсеменения, к которым относятся семенные группы, куртины, полосы как неэксплуатационные участки. При этом принимаются во внимание следующие параметры:

- предпочтительнее сохранение одного крупного участка, чем нескольких небольших;
- предпочтение при определении неэксплуатационных участков следует отдавать участкам с наибольшим количеством ключевых элементов древостоя;
- для сохранения устойчивости ширина неэксплуатационного участка не должна быть менее 30 м;
- для лесосек площадью менее 10 га дополнительные биотопы не выделяются.

Общая площадь неэксплуатационных участков на лесосеке (в том числе и площадь семенных куртин и полос):

- для лесосек площадью от 10 до 25 га – не менее 5 % от общей площади лесосеки;
- для лесосек площадью равной или более 25 га – не менее 10 % от общей площади лесосеки.

Расположение оставляемых полос и куртин леса отображается на абрисе лесосеки, эти участки относятся к неэксплуатационным и подлежат сохранению.

Для лесосек с последующим искусственным лесовосстановлением дополнительные ключевые биотопы не выделяются.

Ключевые элементы древостоя – деревья или мертвая древесина, имеющие особое значение для сохранения биологического разнообразия, например, являющиеся необходимым субстратом для выживания редких, исчезающих, уязвимых и требовательных к условиям среды видов растений, грибов и животных.

Ключевые элементы древостоя, наличие которых подтверждено при отводе лесосеки, обозначаются путем маркировки легкими затесками на коре, ленточками или другими способами. При этом в абрисе лесосеки отмечается наличие ключевых элементов древостоя с указанием типа из приведенного перечня. Указывается их приблизительное местоположение (возможно использование GPS приемника). Живые деревья в приведенном перечне относятся к «отдельным ценным деревьям, оставляемым на лесосеке в целях повышения биоразнообразия лесов».

При составлении технологической карты разработки лесосеки, помимо прочих ее реквизитов, указываются:

- отмеченные в абрисе лесосеки ключевые биотопы и ключевые элементы древостоя, требования об их сохранении в случае, если это не противоречит технологии лесозаготовки и требованиям техники безопасности, а также, если не усиливает пожарную опасность в лесонасаждении, не ухудшает санитарное состояние лесов и условия для последующего проведения мероприятий по лесовосстановлению пройденных рубкой площадей;

- охранные зоны подтвержденных в натуре ключевых биотопов и ключевых элементов древостоя.

При проверке отвода лесосеки, в случае выявления ключевых биотопов, не указанных в ее абрисе, их следует отнести к неэксплуатационным участкам и внести соответствующие изменения в материалы отвода лесосеки.

Перед началом работ по разработке лесосеки необходимо ознакомить рабочих лесозаготовительной бригады с технологией производства лесозаготовок и особенностями, касающимися выполнения указанных в технологической карте требований по сохранению биологического разнообразия.

В ходе разработки лесосеки, при обнаружении объектов биоразнообразия, не указанных в технологической карте, их следует сохранить в том случае, если это не противоречит технологии лесозаготовок, требованиям техники безопасности при ведении лесозаготовок, а также, если не усиливает пожарную опасность в лесонасаждении, не ухудшает санитарное состояние лесов и условия для последующего проведения мероприятий по лесовосстановлению пройденных рубкой площадей, с внесением соответствующих изменений в документацию и согласованием их с лесничеством.

Очистка мест рубок при ведении лесозаготовок производится в соответствии с требованиями Правил пожарной безопасности в лесах, утвержденных постановлением Правительства РФ от 30.06.2007 № 417. Порубочные остатки используются для защиты почвы на трелевочных волоках или разбрасываются в измельченном виде равномерно по площади лесосеки, не создавая препятствий и не ухудшая условий последующему проведению мероприятий по лесовосстановлению пройденных рубкой площадей.

Сжигание или вывозка порубочных остатков за пределы вырубki возможны только когда это необходимо для лесовосстановления, борьбы с пожарами или вспышками численности вредителей или болезней леса.

В случае несохранения объектов биоразнообразия, указанных в технологической карте разработки лесосеки, при проведении лесозаготовительных работ ответственность наступает как за несоблюдение технологии разработки лесосеки.

Перечень объектов биологического разнообразия с указанием их характеристик приведен в таблице 1.1.7.1.

Таблица 1.1.7.1

Нормативы и параметры объектов биологического разнообразия и буферных зон, подлежащих сохранению при осуществлении лесосечных работ

№ п/п	Наименование объектов биологического разнообразия	Характеристика объектов биологического разнообразия	Размеры буферных зон (при необходимости)
1	2	3	4
1	Редины	Насаждения с полнотой 0,3 и ниже	
2	Участки вокруг родников и ключей		Ширина буферной зоны должна составлять не менее 20 м
3	Места произрастания редких и находящихся под угрозой исчезновения видов растений и грибов	Участки лесов и нелесные участки, являющиеся местами произрастания видов растений и грибов, включенных в Красную книгу Российской Федерации и/или красные книги субъектов Российской Федерации. Указанные виды могут быть представлены единичными особями, их компактными группами, а также популяциями	Ширина буферной зоны вокруг выявленных объектов устанавливается в соответствии с мерами охраны, предложенными в Красной книге Российской Федерации или Красной книге субъекта Российской Федерации для данного вида. В прочих случаях она должна составлять не менее 20 м, если в соответствии с биологией данного вида не требуется иное
4	Места обитания редких и находя-	Участки лесов и нелесные участки, являющиеся местами	Ширина буферной зоны вокруг выявленных объектов устанавливается

№ п/п	Наименование объектов биологического разнообразия	Характеристика объектов биологического разнообразия	Размеры буферных зон (при необходимости)
1	2	3	4
	щихся под угрозой исчезновения видов животных	обитания видов, включенных в Красную книгу Российской Федерации и красные книги субъектов Российской Федерации	в соответствии с мерами охраны, предложенными в Красной книге Российской Федерации или Красной книге субъекта Российской Федерации для данного вида. В прочих случаях она устанавливается в соответствии с биологией данного вида
5	Заболоченные участки леса в бессточных или слабопроточных понижениях	Небольшие участки леса на заболоченных и постоянно переувлажненных почвах	Ширина буферной зоны вокруг выявленных объектов должна составлять не менее 20 м
6	Участки леса на окраинах болот, небольшие острова леса среди болот	Участки леса на окраинах болот, болота с редким лесом, небольшие острова леса среди болот	Ширина буферной зоны вдоль окраин болот должна составлять не менее 20 м, небольшие острова леса среди болот должны сохраняться полностью. В регионах, в которых болота редки или занимают небольшую площадь, ширина буферной зоны может быть значительно увеличена, вплоть до 500 м
7	Участки леса вблизи временных водотоков и иных водных объектов	Участки леса вдоль постоянных водотоков, включая затопляемые части речных пойм, а также временных водотоков (оврагов, балок, ложбин, логов), движение воды в которых происходит меньшую часть года; вокруг природных выходов подземных вод (источников, родников, мест выклинивания грунтовых вод); вдоль побережья небольших лесных озер	Буферная зона вдоль постоянных водотоков должна охватывать затопляемые части их поймы целиком. Ширина буферной зоны вдоль постоянных или временных водотоков, должна быть не меньше 20 м от русла водотока или от границы безлесной поймы в случае ее наличия. Ширина буферной зоны вокруг природных выходов подземных вод и небольших лесных озер должна составлять не менее 50 м
8	Участки леса на крутых склонах, скальных обнажениях, маломощных почвах, уязвимых для эрозии и дефляции	Участки леса вдоль глубоко врезуемых долин водотоков (каньонов, ущелий), на границе с гольцами, на скальных обнажениях и иных выходах коренных горных пород (особенно, известняков), уступах, обрывах, песчаных дюнах, каменистых россыпях (курумах), крутых склонах и обрывах террас рек, оврагов, склонов болотных котловин	На облесенных частях указанных объектов, а также в прилегающих к ним полосам леса, ширина буферной зоны должна составлять не менее 20 м
9	Крупные валуны и каменные глыбы	Отдельные крупные валуны и каменные глыбы, покрытые лишайниками и растениями, а также скопления таких объектов	Ширина буферной зоны должна обеспечивать сохранение микроклимата для данного объекта, обычно не менее 20 м
10	Карстовые	Щели, воронки, исчезающие	Ширина буферной зоны должна со-



№ п/п	Наименование объектов биологического разнообразия	Характеристика объектов биологического разнообразия	Размеры буферных зон (при необходимости)
1	2	3	4
	явления	водотоки и водоемы, суходольные болота в местностях, где близко к поверхности залегают породы, содержащие сравнительно легкорастворимые породы (карбонаты, гипс и т.д.)	ставить не менее 20 м от края понижения (полости)
11	Естественные солонцы	Участки лесов вокруг выходов горных пород или водных источников с повышенным содержанием веществ и элементов (в первую очередь натрия) необходимых копытным	Ширина буферной зоны может составлять до 500 м, но не менее 100 м для исключения фактора беспокойства
12	Окна распада со скоплениями валежа и ветровально-почвенными комплексами	Участки леса со скоплением крупномерного валежа (диаметром от 20 см) на разных стадиях разложения и ветровально-почвенными комплексами, образовавшимися в результате вывала крупных деревьев. При выборе объектов для сохранения приоритет отдается участкам, располагающимся на склонах, а также имеющим в своем составе группы благонадежного подроста	Должны сохраняться в границах объекта
13	Сухостой, высокие пни, единичный крупный валеж	Крупномерные сухостойные деревья и естественные крупные пни высотой 2-5 м разных пород (диаметром от 20 см), сухостойные деревья с дуплами, крупномерный вал еж (диаметром от 20 см) на разных этапах разложения	Сухостой (до 10 шт. на га) сохраняется в виде отдельных деревьев, либо их групп для обеспечения ветроустойчивости, а также в составе других ценных объектов
14	Деревья с дуплами	Единичные живые или сухостойные деревья с дуплами	Сохраняются в виде отдельных деревьев или групп для обеспечения ветроустойчивости, а также в составе других ценных объектов
15	Старовозрастные деревья и их группы	Крупные старовозрастные деревья хвойных и лиственных пород (с развитой кроной, в том числе многовершинные, с пожарными подсушинами) и их группы	Сохраняются (до 30 шт. на га) в виде отдельных деревьев или групп для обеспечения ветроустойчивости, а также в составе других ценных объектов
16	Деревья и кустарники редких пород и их группы (лесные участки с долей участия в составе древостоя по запасу от 0,1 и более следующих пород: лиственни-	Деревья и кустарники пород, заготовка древесины которых не допускается, иные породы, редкие в данной местности или находящиеся на границе естественного ареала распространения	Сохраняются в виде отдельных деревьев и групп вместе с сопутствующими породами для обеспечения ветроустойчивости, а также в составе других

№ п/п	Наименование объектов биологического разнообразия	Характеристика объектов биологического разнообразия	Размеры буферных зон (при необходимости)
1	2	3	4
	цы, пихты, вяза, ольхи черной)		
17	Редкие сообщества и местообитания	Участки леса, включающие редкие породы деревьев и кустарников (в соответствии с п. 16 данной таблицы), с уникальным составом древесных пород, либо в которых редкие виды растений доминируют в отдельных ярусах растительного сообщества; участки типичных для данной местности сообществ, ставших редкими в настоящее время; леса, приуроченные к редким в данной местности местообитаниям; сообщества, расположенные на естественном пределе своего распространения; редкие нелесные сообщества (болотные, степные, скальные и пр.). Критерии выделения данного типа объектов должны учитывать региональную и местную специфику	Сохраняются в границах объекта
18	Места зимовок медведей	Места компактного расположения берлог бурого и гималайского медведей	Ширина буферной зоны рекомендуется не менее 300 м
19	Многолетние норы и убежища крупных хищников	Участки, где располагаются многолетние норы барсука, лисы, убежища росомахи, рыси и других крупных хищников	Ширина буферной зоны рекомендуется не менее 200 м, в зависимости от вида животного
20	Места токования птиц	Места токования птиц, в том числе глухаря, тетерева, журавля, дупеля	Ширина буферной зоны рекомендуется не менее 200 м, в зависимости от вида животного
21	Деревья с большими гнездами	Сохраняются деревья с большими гнездами, особую ценность имеют гнезда более 1 м в диаметре, а также места концентрации крупных гнезд	Для гнезд диаметром 1 м и более ширина буферной зоны должна составлять 500 м (в любое время года), для остальных гнезд - не менее 100-300 м (в зависимости от предполагаемого вида птицы) в период гнездования, в остальное время - 50-200 м. Размер буферной зоны может быть уточнен по результатам обследования специалистом-орнитологом, определения принадлежности гнезда и его статуса
22	Крупные муравейники	Муравейники высотой более 0,5 м	Вокруг муравейников высотой более 0,5 м выделяется буферная зона с запретом рубок в радиусе 20 метров
23	Места концентрации копытных в	Участки леса в местах концентрации копытных в зимний	Сохраняются в границах объекта

№ п/п	Наименование объектов биологического разнообразия	Характеристика объектов биологического разнообразия	Размеры буферных зон (при необходимости)
1	2	3	4
	зимний период	период, стойбах лося	
24	Иные ключевые (в том числе сезонные) местообитания	Иные участки леса, важные для поддержания популяций животных, в том числе редких и промысловых, во время деторождения, выживания потомства, покрытия дефицита минеральных кормов, подготовки к зимовке, зимнего сна, переживания глубокоснежья и бескормицы, спасения от врагов, и других критически важных периодов. Дополнительные типы ключевых (в том числе сезонных) мест обитания животных могут быть определены на уровне субъекта Российской Федерации	Границы объекта и ограничения на ведение хозяйственной деятельности устанавливаются в зависимости от биологии сохраняемых видов
25	Объекты, имеющие культурно-историческое значение	Участки леса вблизи культовых сооружений природных объектов, имеющих религиозное, историческое и архитектурное значение	Границы объектов и ограничения на ведение хозяйственной деятельности устанавливаются в зависимости от особенностей объекта

### **1.1.8. Характеристика существующих объектов лесной, лесоперерабатывающей инфраструктуры, объектов, не связанных с созданием лесной инфраструктуры, мероприятий по строительству, реконструкции и эксплуатации указанных объектов, предусмотренных документами территориального планирования**

Существующие объекты лесной инфраструктуры – это лесные (лесохозяйственные) дороги и лесные склады (верхние и нижние). На территории лесничества имеется 847 км грунтовых автомобильных дорог, из них 394 км дорог общего пользования, 252 км лесохозяйственных дорог, 142 км лесовозных дорог, из них 36 км – узкоколейные железные дороги, и 59 км – железные широкой колеи. Эти дороги связывают места рубок и отдельные лесные кварталы с пунктами вывозки древесины и лесными поселками.

Перечень объектов лесной инфраструктуры для защитных лесов, эксплуатационных лесов и резервных лесов утвержден распоряжением Правительства РФ от 17.07.2012 № 1283-р.

Перечень объектов, не связанных с созданием лесной инфраструктуры, для защитных лесов, эксплуатационных лесов, резервных лесов утвержден распоряжением Правительства РФ от 27.05.2013 № 849-р.

В соответствии с Правилами использования лесов для переработки древесины и иных лесных ресурсов, утвержденными приказом Минприроды России от 01.12.2014 № 528, не допускается размещение объектов лесоперерабатывающей инфраструктуры в защитных лесах и на особо защитных участках лесов.

Наиболее крупными заготовителями древесины в лесничестве являются ООО «Харовский лес», ООО «Харовсклеспром».

## 1.2. ВИДЫ РАЗРЕШЕННОГО ИСПОЛЬЗОВАНИЯ ЛЕСОВ НА ТЕРРИТОРИИ ЛЕСНИЧЕСТВА С РАСПРЕДЕЛЕНИЕМ ПО КВАРТАЛАМ

Виды разрешенного использования лесов на территории Харовского лесничества приведены в таблице 1.2.1. Ограничения по видам использования в зависимости от вида целевого назначения лесов приведены в пункте 3.1. главы 3.

Таблица 1.2.1.

### Виды разрешенного использования лесов

Виды разрешенного использования лесов	Наименование участкового лесничества	Перечень кварталов или их частей	Площадь, га
Заготовка древесины	Шапшинское	1-132	47620
	Катромское	1-95	38300
	Харовское	1-148	29499
	Семигороднее	1-145	39640
	Шапшинское сельское:		
	СХК «Родина»	1-83	16619
	СХК «Большевик»	1-43	8237
	СХК «Кумзерский»	1-45	8874
	Харовское сельское:		
	СХК «Победа»	1-39	7408
	СХК «Север»	1-59	11143
	АО «Колос»	1-61	10122
	СХК «Маяк»	1-38	9043
	СХК «Харовский»	1-27, 29, 30, 35-43, 52-75, 91-99	14324
	Земзапас СХК «Харовский»	28, 31-34, 44-51, 76-90	6078
	Ильинское:		
	СХК «Катрома»	1-101	18111
	СХК «Коллективист»	1-16, 18-30	5249
	СХК «Восход»	1-21	4509
	СХК «Рассвет»	1-37	6722
	Земзапас СХК «Коллективист»	17, 24, 31	217
	<b>Всего:</b>		<b>281715</b>
Заготовка живицы	Шапшинское	Части 21, 28, 74, 85, 94, 116, 131	82
	Катромское	Части 6, 10, 23, 27, 31, 40, 41, 54, 62, 76, 77, 80, 81, 83, 86, 94, 95	348
	Харовское	Части 19, 113, 124, 133	36
	Семигороднее	Части 79, 99, 101, 102	21
	Шапшинское сельское:		
	СХК «Родина»	Части 6, 9, 10, 13, 14, 21, 26, 28, 31, 32, 38, 42	132
	СХК «Большевик»	Части 1, 16, 23	23
	СХК «Кумзерский»	Части 3, 4, 8, 25	43
	Харовское сельское:		
	СХК «Победа»	Части 2, 3	24
	СХК «Север»	Части 15, 23, 51	29
	АО «Колос»	Части 14, 15, 20, 41, 50	39
	СХК «Маяк»	Части 4, 5, 17, 22	42
	СХК «Харовский»	Части 7, 8, 15, 35, 55, 69	65
	Земзапас СХК «Харов-	-	

Виды разрешенного использования лесов	Наименование участкового лесничества	Перечень кварталов или их частей	Площадь, га
	ский»		
	Ильинское:		
	СХК «Катрома»	Части 29, 40, 59, 70, 74, 76, 77, 81, 83, 91, 94, 97, 99, 100	156
	СХК «Коллективист»	Часть 3	15
	СХК «Восход»	Часть 4	8
	СХК «Рассвет»	Части 1, 2, 4, 6, 8, 9, 14, 15, 21, 25, 26, 29, 31, 33, 34	268
	Земзапас СХК «Коллективист»	-	
	<b>Всего:</b>		<b>1331</b>
Заготовка и сбор недревесных лесных ресурсов	Шапшинское	1-107, 109-132	47431
	Катромское	1-95	38300
	Харовское	1-148	29499
	Семигороднее	1-145	39640
	Шапшинское сельское:		
	СХК «Родина»	1, 5-83	16070
	СХК «Большевик»	1-43	8237
	СХК «Кумзерский»	1-45	8874
	Харовское сельское:		
	СХК «Победа»	1-39	7408
	СХК «Север»	1-59	11143
	АО «Колос»	1-61	10122
	СХК «Маяк»	1-38	9043
	СХК «Харовский»	1-27, 29, 30, 35-43, 52-75, 91-99	14324
	Земзапас СХК «Харовский»	28, 31-34, 44-51, 76-90	6078
	Ильинское:		
	СХК «Катрома»	1-101	18111
	СХК «Коллективист»	1-16, 18-30	5249
	СХК «Восход»	1-21	4509
	СХК «Рассвет»	1-37	6722
	Земзапас СХК «Коллективист»	17, 24, 31	217
	<b>Всего:</b>		<b>280977</b>
Заготовка пищевых лесных ресурсов и сбор лекарственных растений	Шапшинское	1-132	47620
	Катромское	1-95	38300
	Харовское	1-148	29499
	Семигороднее	1-145	39640
	Шапшинское сельское:		
	СХК «Родина»	1-83	16619
	СХК «Большевик»	1-43	8237
	СХК «Кумзерский»	1-45	8874
	Харовское сельское:		
	СХК «Победа»	1-39	7408
	СХК «Север»	1-59	11143
	АО «Колос»	1-61	10122
	СХК «Маяк»	1-38	9043
	СХК «Харовский»	1-27, 29, 30, 35-43, 52-75, 91-99	14324

Виды разрешенного использования лесов	Наименование участкового лесничества	Перечень кварталов или их частей	Площадь, га
	Земзапас СХК «Харовский»	28, 31-34, 44-51, 76-90	6078
	Ильинское:		
	СХК «Катрома»	1-101	18111
	СХК «Коллективист»	1-16, 18-30	5249
	СХК «Восход»	1-21	4509
	СХК «Рассвет»	1-37	6722
	Земзапас СХК «Коллективист»	17, 24, 31	217
	<b>Всего:</b>		<b>281715</b>
Осуществление видов деятельности в сфере охотничьего хозяйства	Шапшинское	1-43, 48-52, 55-59, 65-69, 75-79, 85-92, 96-132, части 60, 70, 80, 81, 82, 93, 94, 95	41054
	Катромское	1-95	38300
	Харовское	1-27, 29-34, 40-45, 57-61, 69-148, части 28, 49, 54, 65	27659
	Семигороднее	1-145	39640
	Шапшинское сельское:		
	СХК «Родина»	1-83	16619
	СХК «Большевик»	1-19, 25, 26, 29-30, 35-38, 40, часть 22	5341
	СХК «Кумзерский»	1-45	8874
	Харовское сельское:		
	СХК «Победа»	1-39	7408
	СХК «Север»	1-59	11143
	АО «Колос»	1-3, 7-8, 12-17, 21-28, 34-38, 44-47, 53-55, 60, 61	5097
	СХК «Маяк»	1-38	9043
	СХК «Харовский»	1-17, 24-27, 29, 35-39, 41, 52-56, 67-69, 72-75, 91-99, части 19-21, 30, 40, 42, 43, 57, 59-62, 65, 66	11257
	Земзапас СХК «Харовский»	44-51, 76-90	5503
	Ильинское:		
	СХК «Катрома»	1-101	18111
	СХК «Коллективист»	1-16, 18-30	5249
	СХК «Восход»	1-21	4509
	СХК «Рассвет»	1-37	6722
Земзапас СХК «Коллективист»	17, 24, 31	217	
<b>Всего:</b>		<b>261746</b>	
Ведение сельского хозяйства (выпас сельскохозяйственных животных, северное оленеводство, выращивание сельскохозяйственных культур и осу-	Шапшинское	1-107, 109-132	47431
	Катромское	1-95	38300
	Харовское	1-27, 29-34, 40-45, 57-61, 69-148, части 28, 49, 54, 65	27659
	Семигороднее	1-145	39640
	Шапшинское сельское:		
	СХК «Родина»	1, 5-83	16070
	СХК «Большевик»	1-43	8237
	СХК «Кумзерский»	1-45	8874

Виды разрешенного использования лесов	Наименование участкового лесничества	Перечень кварталов или их частей	Площадь, га
использование в целях осуществления иной сельскохозяйственной деятельности)	Харовское сельское:		
	СХК «Победа»	1-39	7408
	СХК «Север»	1-59	11143
	АО «Колос»	1-59, части 60, 61	9867
	СХК «Маяк»	1-38	9043
	СХК «Харовский»	1-17, 24-27, 29, 35-39, 41, 52-56, 67-69, 72-75, 91-99, части 19-21, 30, 40, 42, 43, 57, 59-62, 65, 66	11257
	Земзапас СХК «Харовский»	28, 31-34, 44-51, 76-90	6078
	Ильинское:		
	СХК «Катрома»	1-101	18111
	СХК «Коллективист»	1-16, 18-30	5249
	СХК «Восход»	1-21	4509
	СХК «Рассвет»	1-37	6722
	Земзапас СХК «Коллективист»	17, 24, 31	217
	<b>Всего:</b>		<b>275815</b>
Ведение сельского хозяйства (сенокосение, пчеловодство, товарная аквакультура (товарное рыбоводство))	Шапшинское	1-132	47620
	Катромское	1-95	38300
	Харовское	1-148	29499
	Семигороднее	1-145	39640
	Шапшинское сельское:		
	СХК «Родина»	1-83	16619
	СХК «Большевик»	1-43	8237
	СХК «Кумзерский»	1-45	8874
	Харовское сельское:		
	СХК «Победа»	1-39	7408
	СХК «Север»	1-59	11143
	АО «Колос»	1-61	10122
	СХК «Маяк»	1-38	9043
	СХК «Харовский»	1-27, 29, 30, 35-43, 52-75, 91-99	14324
	Земзапас СХК «Харовский»	28, 31-34, 44-51, 76-90	6078
	Ильинское:		
	СХК «Катрома»	1-101	18111
	СХК «Коллективист»	1-16, 18-30	5249
	СХК «Восход»	1-21	4509
	СХК «Рассвет»	1-37	6722
	Земзапас СХК «Коллективист»	17, 24, 31	217
	<b>Всего:</b>		<b>281715</b>
	Осуществление научной исследовательской деятельности, образовательной деятельности	Шапшинское	1-132
Катромское		1-95	38300
Харовское		1-148	29499
Семигороднее		1-145	39640
Шапшинское сельское:			
СХК «Родина»		1-83	16619
СХК «Большевик»		1-43	8237

Виды разрешенного использования лесов	Наименование участкового лесничества	Перечень кварталов или их частей	Площадь, га
	СХК «Кумзерский»	1-45	8874
	Харовское сельское:		
	СХК «Победа»	1-39	7408
	СХК «Север»	1-59	11143
	АО «Колос»	1-61	10122
	СХК «Маяк»	1-38	9043
	СХК «Харовский»	1-27, 29, 30, 35-43, 52-75, 91-99	14324
	Земзапас СХК «Харовский»	28, 31-34, 44-51, 76-90	6078
	Ильинское:		
	СХК «Катрома»	1-101	18111
	СХК «Коллективист»	1-16, 18-30	5249
	СХК «Восход»	1-21	4509
	СХК «Рассвет»	1-37	6722
	Земзапас СХК «Коллективист»	17, 24, 31	217
	<b>Всего:</b>		<b>281715</b>
	Осуществление рекреационной деятельности	Шапшинское	1-132
Катромское		1-95	38300
Харовское		1-148	29499
Семигороднее		1-145	39640
Шапшинское сельское:			
СХК «Родина»		1-83	16619
СХК «Большевик»		1-43	8237
СХК «Кумзерский»		1-45	8874
Харовское сельское:			
СХК «Победа»		1-39	7408
СХК «Север»		1-59	11143
АО «Колос»		1-61	10122
СХК «Маяк»		1-38	9043
СХК «Харовский»		1-27, 29, 30, 35-43, 52-75, 91-99	14324
Земзапас СХК «Харовский»		28, 31-34, 44-51, 76-90	6078
Ильинское:			
СХК «Катрома»		1-101	18111
СХК «Коллективист»		1-16, 18-30	5249
СХК «Восход»		1-21	4509
СХК «Рассвет»		1-37	6722
Земзапас СХК «Коллективист»	17, 24, 31	217	
<b>Всего:</b>		<b>281715</b>	
Создание лесных плантаций и их эксплуатация	Шапшинское	1-3, 5-103, 106, 109-118, 121-123, 125, 126, 128, 129, 131, части 4, 104, 105, 107, 119, 124, 130, 132	45258
	Катромское	5, 6, 9, 10, 12, 14, 16-20, 22-28, 31-49, 52-58, 61-66, 70-74, 77-79, 81-93, части 1, 2, 4, 8, 11, 13, 21, 29, 30, 50, 51, 67, 75, 76, 80, 94, 95	32964
	Харовское	1-3, 6-11, 13-21, 23-27, 29, 30, 44, 45,	25050



Виды разрешенного использования лесов	Наименование участкового лесничества	Перечень кварталов или их частей	Площадь, га
		58-61, 69-75, 78-81, 85-89, 92-96, 98-101, 104, 108-148, части 4, 5, 12, 22, 31-34, 40-43, 57, 77, 82-84, 90, 91, 97, 102, 103, 105-107	
	Семигороднее	1-14, 23-40, 46-65, 70-89, 92-111, 118-128, 134-141, части 15, 16, 19-22, 41, 45, 66-69, 90, 91, 112-114, 117, 133, 145	34971
	Шапшинское сельское:		
	СХК «Родина»	1-15, 17-22, 24-38, 41-52, 54-62, 64-83, части 23, 39, 40, 63	15814
	СХК «Большевик»	1-10, 12-18, 20-43, части 11, 19	8150
	СХК «Кумзерский»	1-45	8874
	Харовское сельское:		
	СХК «Победа»	1-5, 9, 20, 21, 24, 27, 31, 33-35, 39, части 6-8, 10, 11, 13, 14, 16, 18, 19, 22, 23, 29, 30, 36-38	4928
	СХК «Север»	1-3, 6, 7, 15, 20-36, 39-51, 54-59, части 4, 5, 8-14, 16, 17, 19, 37, 38	9959
	АО «Колос»	1, 4, 5, 9, 10, 12-19, 22-31, 36, 37, 39-43, 46, 48-54, 56-58, 60, части 3, 7, 8, 11, 20, 21, 32, 33, 35, 38, 55	8447
	СХК «Маяк»	3-5, 7, 9, 10, 12-14, 17-20, 22-25, 28, 32, 33, 35-38, части 2, 8, 11, 15, 21, 26, 27, 29, 31, 34	7278
	СХК «Харовский»	1-8, 11-17, 24-27, 35, 36, 52-56, 68, 69, 72-75, части 9, 10, 37-39, 43, 57, 66, 67, 91-93, 95-99	8357
	Земзапас СХК «Харовский»	28, 31-33, 44-46, 48, 76-78, 81, 83-90, части 47, 49, 51, 79, 80, 82	5580
	Ильинское:		
	СХК - «Катрома»	1-11, 13-18, 22-28, 37, 39-43, 49, 55, 56, 60-63, 65-73, 76-83, 85-101, части 12, 36, 47, 52, 58, 74, 84	14240
	СХК «Коллективист»	1-16, 18-23, 25-28, части 24, 29, 30	5050
	СХК «Восход»	1-8, 13-16, 18, части 9-12, 17, 19-21	4163
	СХК «Рассвет»	1-8, 13-16, 18, части 9-12, 17, 19-21	5760
	Земзапас СХК «Коллективист»	17, 31, часть 24	209
	<b>Всего:</b>		<b>245052</b>
Выращивание лесных плодовых, ягодных, декоративных растений, лекарственных растений	Шапшинское	1-132	47620
	Катромское	1-95	38300
	Харовское	1-148	29499
	Семигороднее	1-145	39640
	Шапшинское сельское:		
	СХК «Родина»	1-83	16619
	СХК «Большевик»	1-43	8237
	СХК «Кумзерский»	1-45	8874
	Харовское сельское:		
СХК «Победа»	1-39	7408	

Виды разрешенного использования лесов	Наименование участкового лесничества	Перечень кварталов или их частей	Площадь, га
	СХК «Север»	1-59	11143
	АО «Колос»	1-61	10122
	СХК «Маяк»	1-38	9043
	СХК «Харовский»	1-27, 29, 30, 35-43, 52-75, 91-99	14324
	Земзапас СХК «Харовский»	28, 31-34, 44-51, 76-90	6078
	Ильинское:		
	СХК «Катрома»	1-101	18111
	СХК «Коллективист»	1-16, 18-30	5249
	СХК «Восход»	1-21	4509
	СХК «Рассвет»	1-37	6722
	Земзапас СХК «Коллективист»	17, 24, 31	217
		<b>Всего:</b>	
Выращивание посадочного материала лесных растений (саженцев, сеянцев)	Шапшинское	1-132	47620
	Катромское	1-95	38300
	Харовское	1-148	29499
	Семигороднее	1-145	39640
	Шапшинское сельское:		
	СХК «Родина»	1-83	16619
	СХК «Большевик»	1-43	8237
	СХК «Кумзерский»	1-45	8874
	Харовское сельское:		
	СХК «Победа»	1-39	7408
	СХК «Север»	1-59	11143
	АО «Колос»	1-61	10122
	СХК «Маяк»	1-38	9043
	СХК «Харовский»	1-27, 29, 30, 35-43, 52-75, 91-99	14324
	Земзапас СХК «Харовский»	28, 31-34, 44-51, 76-90	6078
	Ильинское:		
	СХК «Катрома»	1-101	18111
	СХК «Коллективист»	1-16, 18-30	5249
	СХК «Восход»	1-21	4509
	СХК «Рассвет»	1-37	6722
Земзапас СХК «Коллективист»	17, 24, 31	217	
	<b>Всего:</b>		<b>281715</b>
Выполнение работ по геологическому изучению недр, разработка месторождений полезных ископаемых	Шапшинское	1-43, 48-52, 55-59, 65-69, 75-79, 85-92, 96-107, 109-132, части 60, 70, 80, 81, 82, 93, 94, 95	40865
	Катромское	1-14, 16-95, часть 15	38021
	Харовское	1-27, 29-34, 40-45, 57-61, 69-148, части 28, 49, 54, 65	27659
	Семигороднее	1-145	39640
	Шапшинское сельское:		
	СХК «Родина»	1, 5-83	16070
	СХК «Большевик»	1-19, 25, 26, 29-30, 35-38, 40, часть 22	5341

Виды разрешенного использования лесов	Наименование участкового лесничества	Перечень кварталов или их частей	Площадь, га
	СХК «Кумзерский»	1-45	8874
	Харовское сельское:		
	СХК «Победа»	1-39	7408
	СХК «Север»	1-59	11143
	АО «Колос»	1-2, 7-8, 12-17, 21-28, 34-38, 44-47, 53-55, части 3, 60, 61	4729,5
	СХК «Маяк»	1-38	9043
	СХК «Харовский»	1-17, 24-27, 29, 35-39, 41, 52-56, 67-69, 72-75, 91-99, части 19-21, 30, 40, 42, 43, 57, 59-62, 65, 66	11257
	Земзапас СХК «Харовский»	44-51, 76-90	5503
	Ильинское:		
	СХК «Катрома»	1-101	18111
	СХК «Коллективист»	1-16, 18-30	5249
	СХК «Восход»	1-21	4509
	СХК «Рассвет»	1-37	6722
	Земзапас СХК «Коллективист»	17, 24, 31	217
		<b>Всего:</b>	
Строительство и эксплуатация водохранилищ и иных искусственных водных объектов, а также гидротехнических сооружений, морских портов, морских терминалов, речных портов и причалов	Шапшинское	1-43, 48-52, 55-59, 65-69, 75-79, 85-92, 96-107, 109-132, части 60, 70, 80, 81, 82, 93, 94, 95	40865
	Катромское	1-14, 16-95, часть 15	38021
	Харовское	1-148	29499
	Семигороднее	1-145	39640
	Шапшинское сельское:		
	СХК «Родина»	1, 5-83	16070
	СХК «Большевик»	1-19, 25, 26, 29-30, 35-38, 40, часть 22	5341
	СХК «Кумзерский»	1-45	8874
	Харовское сельское:		
	СХК «Победа»	1-39	7408
	СХК «Север»	1-59	11143
	АО «Колос»	1-2, 7-8, 12-17, 21-28, 34-38, 44-47, 53-55, части 3, 60, 61	4729,5
	СХК «Маяк»	1-38	9043
	СХК «Харовский»	1-27, 29, 30, 35-43, 52-75, 91-99	14324
	Земзапас СХК «Харовский»	44-51, 76-90	5503
	Ильинское:		
	СХК «Катрома»	1-101	18111
	СХК «Коллективист»	1-16, 18-30	5249
	СХК «Восход»	1-21	4509
	СХК «Рассвет»	1-37	6722
	Земзапас СХК «Коллективист»	17, 24, 31	217
	<b>Всего:</b>		<b>265268,5</b>
Строительство, реконструкция,	Шапшинское	1-43, 48-52, 55-59, 65-69, 75-79, 85-92, 96-107, 109-132, части 60, 70, 80, 81,	40865

Виды разрешенного использования лесов	Наименование участкового лесничества	Перечень кварталов или их частей	Площадь, га
эксплуатация линейных объектов		82, 93, 94, 95	
	Катромское	1-14, 16-95, часть 15	38021
	Харовское	1-148	29499
	Семигороднее	1-145	39640
	Шапшинское сельское:		
	СХК «Родина»	1, 5-83	16070
	СХК «Большевик»	1-19, 25, 26, 29-30, 35-38, 40, часть 22	5341
	СХК «Кумзерский»	1-45	8874
	Харовское сельское:		
	СХК «Победа»	1-39	7408
	СХК «Север»	1-59	11143
	АО «Колос»	1-2, 7-8, 12-17, 21-28, 34-38, 44-47, 53-55, части 3, 60, 61	4729,5
	СХК «Маяк»	1-38	9043
	СХК «Харовский»	1-27, 29, 30, 35-43, 52-75, 91-99	14324
	Земзапас СХК «Харовский»	44-51, 76-90	5503
	Ильинское:		
	СХК «Катрома»	1-101	18111
	СХК «Коллективист»	1-16, 18-30	5249
	СХК «Восход»	1-21	4509
	СХК «Рассвет»	1-37	6722
	Земзапас СХК «Коллективист»	17, 24, 31	217
	<b>Всего:</b>		<b>265268,5</b>
Переработка древесины и иных лесных ресурсов	Шапшинское	1-3, 5-103, 106, 109-118, 121-123, 125, 126, 128, 129, 131, части 4, 104, 105, 107, 119, 124, 130, 132	45258
	Катромское	5, 6, 9, 10, 12, 14, 16-20, 22-28, 31-49, 52-58, 61-66, 70-74, 77-79, 81-93, части 1, 2, 4, 8, 11, 13, 21, 29, 30, 50, 51, 67, 75, 76, 80, 94, 95	32964
	Харовское	1-3, 6-11, 13-21, 23-27, 29, 30, 44, 45, 58-61, 69-75, 78-81, 85-89, 92-96, 98-101, 104, 108-148, части 4, 5, 12, 22, 31-34, 40-43, 57, 77, 82-84, 90, 91, 97, 102, 103, 105-107	25050
	Семигороднее	1-14, 23-40, 46-65, 70-89, 92-111, 118-128, 134-141, части 15, 16, 19-22, 41, 45, 66-69, 90, 91, 112-114, 117, 133, 145	34971
	Шапшинское сельское:		
	СХК «Родина»	1, 5-15, 17-22, 24-38, 41-52, 54-62, 64-83, части 23, 39, 40, 63	15265
	СХК «Большевик»	1-10, 12-18, 20-43, части 11, 19	8150
	СХК «Кумзерский»	1-45	8874
	Харовское сельское:		
	СХК «Победа»	1-5, 9, 20, 21, 24, 27, 31, 33-35, 39, части 6-8, 10, 11, 13, 14, 16, 18, 19, 22, 23, 29, 30, 36-38	4928

Виды разрешенного использования лесов	Наименование участкового лесничества	Перечень кварталов или их частей	Площадь, га	
	СХК «Север»	1-3, 6, 7, 15, 20-36, 39-51, 54-59, части 4, 5, 8-14, 16, 17, 19, 37, 38	9959	
	АО «Колос»	1, 4, 5, 9, 10, 12-19, 22-31, 36, 37, 39-43, 46, 48-54, 56-58, части 3, 7, 8, 11, 20, 21, 32, 33, 35, 38, 55, 60	8343,5	
	СХК «Маяк»	3-5, 7, 9, 10, 12-14, 17-20, 22-25, 28, 32, 33, 35-38, части 2, 8, 11, 15, 21, 26, 27, 29, 31, 34	7278	
	СХК «Харовский»	1-8, 11-17, 24-27, 35, 36, 52-56, 68, 69, 72-75, части 9, 10, 37-39, 43, 57, 66, 67, 91-93, 95-99	8357	
	Земзапас СХК «Харовский»	28, 31-33, 44-46, 48, 76-78, 81, 83-90, части 47, 49, 51, 79, 80, 82	5580	
	Ильинское:			
	СХК - «Катрома»	1-11, 13-18, 22-28, 37, 39-43, 49, 55, 56, 60-63, 65-73, 76-83, 85-101, части 12, 36, 47, 52, 58, 74, 84	14240	
	СХК «Коллективист»	1-16, 18-23, 25-28, части 24, 29, 30	5050	
	СХК «Восход»	1-8, 13-16, 18, части 9-12, 17, 19-21	4163	
	СХК «Рассвет»	1-8, 13-16, 18, части 9-12, 17, 19-21	5760	
	Земзапас СХК «Коллективист»	17, 31, часть 24	209	
	<b>Всего:</b>		<b>244399,5</b>	
	Осуществление религиозной деятельности	Шапшинское	1-132	47620
		Катромское	1-95	38300
Харовское		1-148	29499	
Семигороднее		1-145	39640	
Шапшинское сельское:				
СХК «Родина»		1-83	16619	
СХК «Большевик»		1-43	8237	
СХК «Кумзерский»		1-45	8874	
Харовское сельское:				
СХК «Победа»		1-39	7408	
СХК «Север»		1-59	11143	
АО «Колос»		1-61	10122	
СХК «Маяк»		1-38	9043	
СХК «Харовский»		1-27, 29, 30, 35-43, 52-75, 91-99	14324	
Земзапас СХК «Харовский»		28, 31-34, 44-51, 76-90	6078	
Ильинское:				
СХК «Катрома»		1-101	18111	
СХК «Коллективист»		1-16, 18-30	5249	
СХК «Восход»		1-21	4509	
СХК «Рассвет»		1-37	6722	
Земзапас СХК «Коллективист»		17, 24, 31	217	
<b>Всего:</b>			<b>281715</b>	

## **ГЛАВА 2. НОРМАТИВЫ, ПАРАМЕТРЫ И СРОКИ РАЗРЕШЕННОГО ИСПОЛЬЗОВАНИЯ ЛЕСОВ**

### **2.1. НОРМАТИВЫ, ПАРАМЕТРЫ И СРОКИ ИСПОЛЬЗОВАНИЯ ЛЕСОВ ДЛЯ ЗАГОТОВКИ ДРЕВЕСИНЫ**

Заготовка древесины регламентируется приказом Минприроды России от 13.09.2016 № 474 «Об утверждении Правил заготовки древесины и особенностей заготовки древесины в лесничествах, лесопарках, указанных в статье 23 Лесного кодекса Российской Федерации», приказом Минприроды России от 27.06.2016 № 367 «Об утверждении Видов лесосечных работ, порядка и последовательности их проведения, Формы технологической карты лесосечных работ, Формы акта осмотра лесосеки и Порядка осмотра лесосеки».

Заготовка древесины осуществляется гражданами и юридическими лицами на основании договоров аренды в соответствии с лесным планом субъекта Российской Федерации, лесохозяйственным регламентом лесничества, а также проектом освоения лесов на лесном участке, предоставленном в аренду.

Заготовка древесины без предоставления лесного участка осуществляется гражданами и юридическими лицами на основании договоров купли-продажи лесных насаждений в соответствии с лесным планом субъекта Российской Федерации, лесохозяйственным регламентом лесничества.

Заготовка древесины осуществляется в пределах расчетной лесосеки лесничества по видам целевого назначения лесов, нижеперечисленным категориям рубок, хозяйствам и преобладающим породам.

Для заготовки древесины допускается осуществление рубок:

спелых, перестойных лесных насаждений;

средневозрастных, приспевающих, спелых, перестойных лесных насаждений при вырубке погибших и поврежденных лесных насаждений (далее - санитарные рубки), при уходе за лесами (далее - рубки ухода за лесами, за исключением уходов в молодняках);

лесных насаждений любого возраста на лесных участках, предназначенных для строительства, реконструкции и эксплуатации объектов, предусмотренных статьями 13, 14 и 21 Лесного кодекса РФ.

Рубки лесных насаждений осуществляются в форме выборочных рубок или сплошных рубок.

Выборочные рубки спелых, перестойных лесных насаждений, рубки ухода за лесами, санитарные рубки и прочие рубки осуществляются в защитных и эксплуатационных лесах. Древесина, заготовленная арендатором, использующим леса в целях заготовки древесины, при прочих рубках включается в счет установленного размера заготовки древесины на арендованном лесном участке.

Сплошные рубки спелых, перестойных лесных насаждений осуществляются в эксплуатационных лесах.

К выборочным рубкам относятся рубки, при которых на соответствующих землях или земельных участках вырубается часть деревьев и кустарников.

К сплошным рубкам относятся рубки, при которых на соответствующих землях или земельных участках вырубается лесные насаждения с сохранением для воспроизводства лесов отдельных деревьев и кустарников или групп деревьев и кустарников. Осуществление сплошных рубок на лесных участках, предоставленных для заготовки древесины, допускается только при условии воспроизводства лесов на указанных лесных участках.

При заготовке древесины:

а) не допускается использование русел рек и ручьев в качестве трасс волоков и лесных дорог;

б) не допускается повреждение лесных насаждений, растительного покрова и почв, захламление лесов промышленными и иными отходами за пределами лесосеки на смежных с ними 50-метровых полосах;

в) не допускается повреждение дорог, мостов, просек, осушительной сети, дорожных, гидромелиоративных и других сооружений, русел рек и ручьев;

г) запрещается оставление завалов (включая срубленные и оставленные на лесосеке деревья) и срубленных зависших деревьев, повреждение или уничтожение подроста, подлежащего сохранению;

д) запрещается уничтожение или повреждение граничных, квартальных, лесосечных и других столбов и знаков;

е) запрещается рубка и повреждение деревьев, не предназначенных для рубки и подлежащих сохранению в соответствии с Правилами заготовки древесины и особенностями заготовки древесины в лесничествах, лесопарках, указанных в статье 23 Лесного кодекса Российской Федерации, утвержденными приказом Минприроды России от 13.09.2016 № 474, и лесным законодательством Российской Федерации, в том числе источников обсеменения и плюсовых деревьев;

ж) не допускается заготовка древесины по истечении разрешенного срока (включая предоставление отсрочки), а также заготовка древесины после приостановления или прекращения права пользования лесным участком;

з) не допускается оставление не вывезенной в установленный срок (включая предоставление отсрочки) древесины на лесосеке;

и) не допускается вывозка, трелевка древесины в места, не предусмотренные проектом освоения лесов или технологической картой лесосечных работ;

к) не допускается невыполнение или несвоевременное выполнение работ по очистке лесосеки;

л) не допускается уничтожение верхнего плодородного слоя почвы вне волоков и погрузочных площадок.

Перечень видов (пород) деревьев и кустарников, заготовка древесины которых не допускается, утвержден приказом Рослесхоза от 5 декабря 2011 № 513.

Подлежат сохранению деревья, кустарники и лианы, занесенные в Красную книгу Российской Федерации, в Красные книги субъектов Российской Федерации.

При проведении сплошных рубок спелых, перестойных лесных насаждений обязательными условиями являются: сохранение жизнеспособного подроста ценных пород и второго яруса, обеспечивающих восстановление леса на вырубках, оставление источников обсеменения или искусственное лесовосстановление путем закладки лесных культур в течение 2 лет после рубки. В процессе рубки сохраняются также устойчивые перспективные деревья второго яруса, все обособленные в пределах лесосеки участки молодняка и других неспелых деревьев ценных древесных пород.

В целях повышения биоразнообразия лесов могут сохраняться отдельные ценные деревья в любом ярусе, если это не создает препятствий для последующего лесовосстановления.

В целях заготовки древесины проводится отвод части площади лесного участка, предназначенного в рубку (лесосека), а также таксация лесосеки, при которой определяются качественные характеристики лесных насаждений.

К подлежащему сохранению относится только жизнеспособный перспективный подрост.

Рубки ухода за лесами (осветления, прочистки, прореживания, проходные рубки, рубки реконструкции, ландшафтные рубки, иные виды рубок ухода за лесами), направленные на улучшение породного состава и качества древостоев, повышение полезных функций лесов, осуществляются в форме выборочных рубок. Параметры и назначение рубок ухода за лесами определяются в соответствии с Правилами ухода за лесами, утвержденными приказом Минприроды России от 22.11.2017 № 626.

Запрещается заготовка древесины в объеме, превышающем расчетную лесосеку (допустимый объем изъятия древесины), а также с нарушением возрастов рубок.

Перечень кварталов по закреплению расчетной лесосеки для заготовки древесины гражданами для собственных нужд по Харовскому лесничеству приведен в приложении 1 к Лесохозяйственному регламенту.

### **2.1.1. Расчетная лесосека для осуществления рубок спелых и перестойных лесных насаждений по выборочным и сплошным рубкам**

Расчетная лесосека определяет допустимый ежегодный объем изъятия древесины в защитных и эксплуатационных лесах, обеспечивающий многоцелевое, рациональное, непрерывное, неистощительное использование лесов, исходя из установленных возрастов рубок, сохранения биологического разнообразия, водоохранных, защитных и иных полезных свойств лесов.

В соответствии с Порядком исчисления расчетной лесосеки, утвержденным приказом Рослесхоза от 27.05.2011 № 191, исчисление расчетной лесосеки проводится отдельно для осуществления сплошных рубок, выборочных рубок спелых и перестойных лесных насаждений, средневозрастных, приспевающих, спелых, перестойных лесных насаждений при вырубке погибших и поврежденных лесных насаждений, уходе за лесом (за исключением молодняков первого класса возраста), рубке лесных насаждений на лесных участках, предназначенных для строительства, реконструкции и эксплуатации объектов лесной, лесоперерабатывающей инфраструктуры, и объектов, не связанных с лесной инфраструктурой, на основании данных лесоустройства, государственного лесного реестра или специальных обследований лесов.

Допустимый объем изъятия древесины для осуществления выборочных рубок спелых и перестойных лесных насаждений на срок действия лесохозяйственного регламента приведен в таблице 2.1.1.1.

Допустимый объем изъятия древесины для осуществления сплошных рубок спелых и перестойных лесных насаждений приведен в таблице 2.1.1.2.



Расчетная лесосека для осуществления выборочных рубок спелых  
и перестойных лесных насаждений на срок действия лесохозяйственного регламента

Показатели	Всего		В том числе по полнотам											
	га	тыс. м <sup>3</sup>	1,0		0,9		0,8		0,7		0,6		0,3-0,5	
			га	тыс. м <sup>3</sup>	га	тыс. м <sup>3</sup>	га	тыс. м <sup>3</sup>	га	тыс. м <sup>3</sup>	га	тыс. м <sup>3</sup>	га	тыс. м <sup>3</sup>
1	2	3	4	5	6	7	8	9	10	11	12	13	14	15
<b>Защитные леса</b>														
<b>Запретные полосы лесов, расположенные вдоль водных объектов</b>														
Сосновая														
Всего включено в расчет	649	123,2					16	3,6	276	68,3	357	51,3		
Средний процент выборки от общего запаса		33						45		35		20		
Запас, вырубаемый за один прием	649	35,8					16	1,6	276	23,9	357	10,3		
Средний период повторяемости	20													
Ежегодная расчетная лесосека:														
корневой	32	1,8												
ликвид		1,6												
деловая		1,4												
Еловая														
Всего включено в расчет	1376	333,12	11	4,62	16,5	5,91	308	91,9	438,5	117,93	602	112,76		
Средний процент выборки от общего запаса		31		35		35		35		30		20		
Запас, вырубаемый за один прием	1376	93,9	11	1,6	16,5	2,1	308	32,2	438,5	35,4	602	22,6		
Средний период повторяемости	20													
Ежегодная расчетная лесосека:														
корневой	69	4,7												
ликвид		4,2												
деловая		3,6												
Березовая														
Всего включено в расчет	1109,2	268,88	13	4,43	249,8	76,44	366,6	95,16	379,6	76,19	100,2	16,66		
Средний процент выборки от общего запаса		53		55		55		55		45				
Запас, вырубаемый за один прием	1009	131	13	2,4	249,8	42	366,6	52,3	379,6	34,3				



Показатели	Всего		В том числе по полнотам											
	га	тыс. м <sup>3</sup>	1,0		0,9		0,8		0,7		0,6		0,3-0,5	
			га	тыс. м <sup>3</sup>	га	тыс. м <sup>3</sup>	га	тыс. м <sup>3</sup>	га	тыс. м <sup>3</sup>	га	тыс. м <sup>3</sup>	га	тыс. м <sup>3</sup>
1	2	3	4	5	6	7	8	9	10	11	12	13	14	15
Ежегодная расчетная лесосека:														
корневой	41	2												
ликвид		1,8												
деловая		1,5												
<b>Осиновая</b>														
Всего включено в расчет	282,2	76,85			15	5,58	44,3	15,17	162,9	41,21	60	14,89		
Средний процент выборки от общего запаса		21				30		30		15		10		
Запас, вырубаемый за один прием	282,2	14			15	1,7	44,3	4,6	162,9	6,2	60	1,5		
Средний период повторяемости	15													
Ежегодная расчетная лесосека:														
корневой	19	0,9												
ликвид		0,8												
деловая		0,7												
<b>Зеленые и лесопарковые зоны</b>														
<b>Еловая</b>														
Всего включено в расчет	46	8,89					14	3,62	19	3,61	13	1,66		
Средний процент выборки от общего запаса		15						25		10		10		
Запас, вырубаемый за один прием	46	1,5					14	0,9	19	0,4	13	0,2		
Средний период повторяемости	20													
Ежегодная расчетная лесосека:														
корневой	2	0,1												
ликвид		0,1												
деловая		0,1												
<b>Березовая</b>														
Всего включено в расчет	186	45,21			38,1	12,03	42,1	11,59	94	18,86	11,8	2,73		
Средний процент выборки от общего запаса		19				25		25		15		10		
Запас, вырубаемый за один прием	186	9			38,1	3	42,1	2,9	94	2,8	11,8	0,3		
Средний период повторяемости	20													
Ежегодная расчетная лесосека:														









Таблица 2.1.1.2.

## Расчетная лесосека для осуществления сплошных рубок спелых и перестойных лесных насаждений

Хозсекция и преобладающая порода	Земли, покрытые лесной растительностью, га	В том числе по группам возраста						Запас спелых и перестойных лесных насаждений, тыс. м <sup>3</sup>	Средний запас на 1 га эксплуатационного фонда, м <sup>3</sup>	Средний прирост корневой массы, тыс. м <sup>3</sup>	Возраст рубки	Исчисленные расчетные лесосеки, га				Рекомендуемая к принятию расчетная лесосека					Число лет использования эксплуатационного фонда	Предполагаемый остаток насаждений, га	
		молодняки	средне-возрастные		приспевающие	спелые и перестойные						класс возраста	равномерного пользования	2-я возрастная	1-я возрастная	интегральная	площадь, га	запас корневой, тыс. м <sup>3</sup>	в ликвиде			приспевающих	спелых и перестойных
			всего	включено в расчет		всего	в том числе перестойные				всего								в том числе деловой	% деловой от ликвиде			
1	2	3	4	5	6	7	8	9	10	11	12	13	14	15	16	17	18	19	20	21	22	23	24
Сплошные рубки Эксплуатационные леса																							
Сосновая 1-3 бон. Сосна	13359	750	3839	3839	6551	2219	21	594	268	44,7	$\frac{81}{20}$	165	210	219	156	156	41,8	37,5	31,9	85	14	7242	2599
Сосновая 4-5 бон. Сосна	19021	1749	6486	4308	2757	8029	2520	1069	133	23,4	$\frac{101}{20}$	188	288	270	226	188	25,0	22,9	19,5	85	43	4283	6713
Еловая 1-3 бон. Ель	41232	20142	2013	2013	6449	12628	759	3568,7	283	89,8	$\frac{81}{20}$	509	352	477	318	318	89,9	79,1	68	86	40	3981	12053
Еловая 4-5 бон. Ель	25050	5831	1645	721	980	16594	7106	3121,7	188	34,4	$\frac{101}{20}$	248	320	439	334	248	46,7	40,6	33,7	83	67	1214	13811
Березовая	71062	10874	22552	7169	6569	31067	3237	6139,5	198	192,3	$\frac{61}{10}$	1165	2006	941	808	2006	396,4	340,9	259,1	76	15	7169	22701
Береза								6138,6															
ольха черная	0							0,9															
Осиновая	14514	3192	788	788	447	10087	6368	2531,2	251	48,6	$\frac{41}{10}$	354	377	685	199	735	184,4	160,5	117,2	73	14	788	6682
Осина								2331,5															
Ольха серая								187,6															
Ива древовидная								12,1															
<b>Всего:</b>	<b>184238</b>	<b>42538</b>	<b>37323</b>	<b>18838</b>	<b>23753</b>	<b>80624</b>	<b>20011</b>	<b>17024</b>		<b>433,2</b>		<b>2629</b>	<b>3553</b>	<b>3031</b>	<b>2041</b>	<b>3651</b>	<b>784,2</b>	<b>681,5</b>	<b>529,4</b>			<b>24677</b>	<b>64559</b>
Хвойные	98662	28472	13983	10881	16737	39470	10406	8353		192,3		1110	1170	1405	1034	910	203,3	180,1	153,1			16720	35176
Мягколиственные	85576	14066	23340	7957	7016	41154	9605	8671		240,9		1519	2383	1626	1007	2741	580,9	501,4	376,3			7957	29383



### **2.1.2. Расчетная лесосека (ежегодный допустимый объем изъятия древесины) для осуществления рубок средневозрастных, приспевающих, спелых, перестойных лесных насаждений при уходе за лесами**

Уход за лесами осуществляется в целях повышения продуктивности лесов и сохранения их полезных функций путем вырубki части деревьев, проведения агролесомелиоративных и иных мероприятий.

Уход за лесами осуществляется в соответствии с лесным планом субъекта Российской Федерации, лесохозяйственным регламентом лесничества, а также проектом освоения лесов.

При уходе за лесами осуществляются рубки лесных насаждений любого возраста, направленные на улучшение породного состава и качества лесов, повышение их устойчивости к негативным воздействиям.

В эксплуатационных лесах мероприятия по уходу за лесами направлены на достижение целей устойчивого, максимально эффективного получения высококачественной древесины и других лесных ресурсов, продуктов их переработки с обеспечением сохранения полезных функций лесов.

В защитных лесах мероприятия по уходу за лесами направлены на достижения целей сохранения средообразующих, водоохраных, защитных, санитарно-гигиенических, оздоровительных и иных полезных функций лесов.

В зависимости от возраста лесных насаждений и целей ухода осуществляются следующие виды рубок ухода за лесами:

прореживание, направленное на создание благоприятных условий для правильного формирования ствола и кроны деревьев;

проходные рубки, направленные на создание благоприятных условий для увеличения прироста деревьев;

рубки реконструкции, которые проводятся в сформировавшихся средневозрастных и старшего возраста насаждениях с целью коренного изменения их состава, структуры, строения путем регулирования и создания благоприятных условий роста деревьев целевых пород, поколений, ярусов;

рубки единичных деревьев.

Выделяется четыре группы очередности проведения рубок ухода за лесами:

- к первой группе относятся рубки ухода в молодняках и прореживание в смешанных лесных насаждениях;
- ко второй группе относится прореживание в перегушенных чистых насаждениях, первый прием проходных рубок в смешанных насаждениях;
- к третьей группе относятся заключительные приемы проходных рубок в смешанных лесных насаждениях;
- к четвертой группе относятся проходные рубки в чистых лесных насаждениях (в т.ч. хвойных с долей мягколиственных пород в общем запасе древесины до 30 процентов).

Ежегодный допустимый объем изъятия древесины при рубках ухода приведен в таблице 2.1.2.1.

Таблица 2.1.2.1.

Расчетная лесосека (ежегодный допустимый объем изъятия древесины) в средневозрастных, приспевающих, спелых, перестойных лесных насаждениях при уходе за лесами

№ п/п	Показатели	Ед. изм.	Виды ухода за лесами						Итого
			прореживания	проходные рубки	рубки обновления	рубки перестройки	рубки реконструкции	рубка единичных деревьев	
1	2	3	4	5	6	7	8	9	10
<b>Сосна</b>									
1	Выявленный фонд	га	2586	2382					4968
	по лесоводственным требованиям	м <sup>3</sup>	84000	112000					196000
2	Срок повторяемости	лет	15	20					
3	Ежегодный размер пользования:								
	площадь	га	172,4	119,1					291,5
	выбираемый запас:								
	корневой	тыс. м <sup>3</sup>	5,6	5,6					11,2
	ликвидный	тыс. м <sup>3</sup>	5	5					10
	деловой	тыс. м <sup>3</sup>	2,39	2,39					4,78
<b>Ель</b>									
1	Выявленный фонд	га	2586	1904					4490
	по лесоводственным требованиям	м <sup>3</sup>	84000	89600					173600
2	Срок повторяемости	лет	15	20					
3	Ежегодный размер пользования:								
	площадь	га	172,4	95,2					267,6
	выбираемый запас:								
	корневой	тыс. м <sup>3</sup>	5,6	4,48					10,08
	ликвидный	тыс. м <sup>3</sup>	5	4					9
	деловой	тыс. м <sup>3</sup>	2,39	1,91					4,3
<b>Итого хвойных</b>									
1	Выявленный фонд	га	5172	4286					9458
	по лесоводственным требованиям	м <sup>3</sup>	168000	201600					369600
2	Срок повторяемости	лет	15	20					
3	Ежегодный размер пользования:								
	площадь	га	344,8	214,3					559,1
	выбираемый запас:								
	корневой	тыс. м <sup>3</sup>	11,2	10,08					21,28
	ликвидный	тыс. м <sup>3</sup>	10	9					19
	деловой	тыс. м <sup>3</sup>	4,78	4,3					9,08
<b>Береза</b>									
1	Выявленный фонд	га		952					952
	по лесоводственным требованиям	м <sup>3</sup>		44800					44800
2	Срок повторяемости	лет		20					
3	Ежегодный размер пользования:								
	площадь	га		47,6					
	выбираемый запас:								
	корневой	тыс. м <sup>3</sup>		2,24					2,24
	ликвидный	тыс. м <sup>3</sup>		2					2

№ п/п	Показатели	Ед. изм.	Виды ухода за лесами						Итого
			прореживания	проходные рубки	рубки обновления	рубки перефор-мирования	рубки рекон-струкции	рубка единич-ных деревьев	
1	2	3	4	5	6	7	8	9	10
	деловой	тыс. м <sup>3</sup>		1,2					1,2
<b>Итого мягколиственных</b>									
1	Выявленный фонд	га		952					952
	по лесоводственным требованиям	м <sup>3</sup>		44800					44800
2	Срок повторяемости	лет		20					20
3	Ежегодный размер пользования:								0
	площадь	га		47,6					47,6
	выбираемый запас:								0
	корневой	тыс. м <sup>3</sup>		2,24					2,24
	ликвидный	тыс. м <sup>3</sup>		2					2
	деловой	тыс. м <sup>3</sup>		1,2					1,2
<b>Всего</b>									
1	Выявленный фонд	га	5172	5238					10410
	по лесоводственным требованиям	м <sup>3</sup>	168000	246400					414400
2	Срок повторяемости	лет	15	20					
3	Ежегодный размер пользования:								
	площадь	га	344,8	261,9					606,7
	выбираемый запас:								
	корневой	тыс. м <sup>3</sup>	11,2	12,32					23,52
	ликвидный	тыс. м <sup>3</sup>	10	11					21
	деловой	тыс. м <sup>3</sup>	4,78	5,5					10,28

**Примечание:**

В соответствии с положениями Правил ухода за лесами, утвержденных приказом Минприроды России от 22.11.2017 № 626, семенники, выполнившие свое назначение, и своевременно не вырубленные единичные деревья, оставшиеся от старого древостоя, если оставление их не желательно, вырубается при первых приемах рубок ухода за лесом. В то же время уборка отдельных крупномерных единичных деревьев ведет к повреждению большего количества молодняка при прокладке подъездных путей к ним и при валке деревьев, экономически не выгодна и по лесохозяйственным соображениям не строго обязательна.

С учетом вышеизложенного, объем рубок единичных деревьев исключается из рубок ухода и из ежегодного допустимого объема изъятия древесины.

В соответствии с пунктом 106 Правил ухода за лесами, утвержденных приказом Минприроды России от 22.11.2017 № 626, в Балтийско-Белозерском таежном районе на участках, переданных в аренду или постоянное (бессрочное) пользование, арендатор имеет право выбора при подготовке проекта освоения лесов между применением нормативов рубок, проводимых в целях ухода за лесными насаждениями, приведенных в приложении 2, и нормативов, приведенных в приложениях 3 - 6 к вышеуказанным Правилам.

При проведении рубок ухода необходимо соблюдать требования Правил ухода за лесами, утвержденных приказом Минприроды России от 22.11.2017 № 626.

### **2.1.3. Расчетная лесосека (ежегодный допустимый объем изъятия древесины) при всех видах рубок**

Общая расчетная лесосека складывается из ежегодных допустимых объемов изъятия древесины:

- при рубке спелых и перестойных лесных насаждений;
- при рубках ухода - рубке лесных насаждений при уходе за лесами;
- при санитарных рубках - рубке поврежденных и погибших лесных насаждений;
- при прочих рубках - рубках лесных насаждений, связанных с созданием лесной инфраструктуры в целях охраны, защиты, воспроизводства лесов (разрубка, расчистка квартальных, граничных просек, визиров, строительство, ремонт, эксплуатация лесохозяйственных и противопожарных дорог, устройство противопожарных разрывов и т.п.) и не связанных с созданием лесной инфраструктуры - выполнение работ по геологическому изучению недр, разработка месторождений полезных ископаемых, строительство, реконструкция, эксплуатация линий связи, дорог, трубопроводов и других линейных объектов.

Расчетная лесосека (ежегодный допустимый объем изъятия древесины) при всех видах рубок по лесничеству приведена в таблице 2.1.3.1.

Объем древесины, заготовленной при ликвидации чрезвычайных ситуаций в лесах, возникших вследствие лесных пожаров, и последствий этих чрезвычайных ситуаций, а также при ликвидации очагов вредных организмов в расчетную лесосеку не включается.

Таблица 2.1.3.1.

Расчетная лесосека (ежегодный допустимый объем изъятия древесины) при всех видах рубок

площадь – га, запас – тыс. м<sup>3</sup>

Хозяйства	Ежегодный допустимый объем изъятия древесины														
	при рубке спелых и перестойных лесных насаждений			при рубке лесных насаждений при уходе за лесами			при рубке поврежденных и погибших лесных насаждений			при рубке лесных насаждений на лесных участках, предназначенных для строительства, реконструкции и эксплуатации объектов лесной, лесоперерабатывающей инфраструктуры и объектов, не связанных с созданием лесной инфраструктуры			всего		
	площадь	запас		площадь	запас		площадь	запас		площадь	запас		площадь	запас	
		ликвидный	деловой		ликвидный	деловой		ликвидный	деловой		ликвидный	деловой		ликвидный	деловой
Хвойные	1021,00	186,30	158,50	559,10	19,00	9,08	172,40	30,41	20,67	5,00	0,80	0,40	1757,50	236,51	188,65
Мягколиственные	3432,00	560,30	422,30	47,60	2,00	1,20	57,10	9,01	4,82	13,00	1,70	1,20	3549,70	573,01	429,52
<b>Итого</b>	<b>4453,00</b>	<b>746,60</b>	<b>580,80</b>	<b>606,70</b>	<b>21,00</b>	<b>10,28</b>	<b>229,50</b>	<b>39,41</b>	<b>25,49</b>	<b>18,00</b>	<b>2,50</b>	<b>1,60</b>	<b>5307,20</b>	<b>809,51</b>	<b>618,17</b>

### 2.1.4. Возрасты рубок

В зависимости от установленных возрастов рубок и продолжительности классов возраста (для хвойных пород 20 лет, для мягколиственных 10 лет) насаждения разделены на пять групп возраста: молодняки, средневозрастные, приспевающие, спелые и перестойные. К группе спелых отнесены насаждения класса возраста, соответствующего возрасту главной рубки и следующего за ним класса. В группу перестойных включены насаждения более высоких классов. К группе приспевающих отнесены насаждения одного класса возраста, предшествующего возрасту рубки. Из насаждений оставшихся классов возраста первые два отнесены к группе молодняков, а остальные - к группе средневозрастных.

Возрасты рубок установлены в соответствии с приказом Рослесхоза от 09.04.2015 № 105 «Об установлении возрастов рубок».

Таблица 2.1.4.1.

Возрасты рубок в спелых и перестойных насаждениях

Виды целевого назначения лесов, в т.ч. категории защитных лесов	Хозсекции и входящие в них преобладающие породы	Классы бонитета	Возрасты рубок, лет
Защитные леса (кроме запретных полос лесов, расположенных вдоль водных объектов)	Сосновая - С	III и выше	101-120
	Сосновая - С	IV и ниже	121-140
	Еловая - Е	III и выше	101-120
	Еловая - Е	IV и ниже	121-140
	Березовая – Б, Олч	Все бонитеты	71-80
	Осиновая – Ос, Олс, Ив.	Все бонитеты	51-60
Эксплуатационные леса, запретные полосы лесов, расположенных вдоль водных объектов	Сосновая - С	III и выше	81-100
	Сосновая - С	IV и ниже	101-120
	Еловая - Е	III и выше	81-100
	Еловая - Е	IV и ниже	101-120
	Березовая – Б, Олч	Все бонитеты	61-70
	Осиновая – Ос, Олс, Ив.	Все бонитеты	41-50

Таблица 2.1.4.2.

Возрастные периоды проведения рубок ухода за лесом

Виды рубок ухода за лесом	Возраст лесных насаждений, лет				
	хвойных и твердолиственных, семенного и первой генерации, порослевого происхождения древесных пород при возрасте рубки		остальных древесных пород при возрасте рубки		
	более 100 лет	менее 100 лет	более 60 лет	50-60 лет	менее 50
Осветления	до 10	до 10	до 10	до 10	до 5
Прочистки	11-20	11-20	11-20	11-20	6-10
Прореживания	21-60	21-40	21-40	21-30	11-20
Проходные	более 60	более 40	более 40	более 30	более 20

Проведение рубок ухода заканчивается в хвойных и твердолиственных семенных насаждениях за 20 лет до установленного возраста рубки спелых насаждений, а в мягколиственных и твердолиственных порослевых насаждениях – за 10 лет.

### 2.1.5. Процент (интенсивность) выборки древесины с учетом полноты древостоя и состава

Интенсивность рубки определяется количеством вырубаемой древесины, без древесины сухостойных деревьев, выраженным в процентах от запаса до рубки, степенью снижения полноты насаждения или сомкнутости полога, а также густоты древостоя (количества деревьев на единицу площади).

При сплошных рубках спелых и перестойных насаждений процент выборки запаса установлен:

в древостоях с наличием хвойных пород в составе – 95 – 98 % (2-5 % запаса оставляется на обсеменители),

в чистых лиственных древостоях – 100 %.

Выборочные рубки с учетом объема вырубаемой древесины за один прием (интенсивности) подразделяются на следующие виды:

очень слабой интенсивности - объем вырубаемой древесины достигает 10 процентов от общего ее запаса;

слабой интенсивности - 11 - 20 %;

умеренной интенсивности - 21 - 30 %;

умеренно высокой интенсивности - 31 - 40 %;

высокой интенсивности - 41 - 50 %;

очень высокой интенсивности - 51 - 70 %.

Выборочные рубки спелых, перестойных лесных насаждений допускается проводить в отношении лесных насаждений с интенсивностью, обеспечивающей формирование из второго яруса и подроста устойчивых лесных насаждений. В этом случае проводится вырубка части спелых и перестойных деревьев с сохранением второго яруса и подроста.

При рубках ухода за лесом интенсивность выборочных рубок не должна превышать 50 % от общего запаса древесины на лесосеке. При прореживании и проходных рубках в чистых лесных насаждениях полнота после рубки не должна снижаться ниже 0,7, в смешанных и сложных насаждениях, а также неоднородных по происхождению - ниже 0,5. При проходных рубках должен сохраняться имеющийся подрост главных пород и создаваться условия для появления естественного семенного возобновления хвойных пород. Интенсивность рубок ухода с учетом состава и полноты приведена в Правилах ухода за лесами, утвержденных приказом Минприроды России от 22.11.2017 № 626.

Интенсивность выборочных санитарных рубок определяется в зависимости от степени повреждения лесных насаждений и не должна превышать 70 %. При необходимости вырубки лесных насаждений более 70 % от общего объема древесины назначаются сплошные санитарные рубки.

### 2.1.6. Размеры лесосек

Лесосеки в равнинных лесах отводятся прямоугольной формы. Ширина лесосеки измеряется протяженностью по короткой стороне. Лесотаксационные выделы неправильной конфигурации отводятся в рубку полностью, если площадь их не превышает предельные размеры лесосек, установленные Правилами заготовки древесины и особенностями заготовки древесины в лесничествах, лесопарках, указанных в статье 23 Лесного кодекса Российской Федерации, утвержденными приказом Минприроды России от 13.09.2016 № 474.

В лесосеку рубок спелых, перестойных лесных насаждений в эксплуатационных лесах могут включаться небольшие выделы приспевающих древостоев общей площадью менее 3 га, находящиеся внутри выделов спелых и перестойных древостоев.

Площадь лесосек сплошных рубок спелых, перестойных лесных насаждений не должна превышать 50 га. Лесотаксационные выделы, не превышающие по площади допустимые размеры лесосек, назначаются в рубку полностью, независимо от их фактической ширины, если они не примыкают к другим выделам со спелыми древостоями. Мелкие смежные выделы могут объединяться в одну лесосеку в пределах установленных максимальных ее размеров.

Выделы, расположенные среди неспелых лесных насаждений, превышающие установленные размеры лесосек менее чем в 1,5 раза, назначаются в рубку полностью.

В целях обеспечения рационального использования лесов, восстановления и поддержания естественной структуры лесных насаждений, теряющих свои средообразующие, водоохраные, санитарно-гигиенические, оздоровительные и иные полезные функции, на лесных участках, переданных в аренду для заготовки древесины, площади отдельных лесосек сплошных рубок могут быть увеличены, но не более чем в 1,5 раза.

Предельные параметры основных организационно-технических элементов рубок спелых, перестойных лесных насаждений приводятся в таблицах 2.1.6.1. и 2.1.6.2.

Таблица 2.1.6.1.

Предельная площадь лесосек при выборочных рубках спелых и перестойных насаждений

Виды рубок	Предельная площадь лесосек, га	
	Защитные леса	Эксплуатационные леса
Добровольно - выборочные	50	100
Длительно – постепенные	25	50
Равномерно - постепенные	25	50
Группово-постепенные	25	50
Чересполосные постепенные	15	30

Параметры и форма лесосек выборочных рубок определяются размерами и конфигурацией лесотаксационных выделов с их естественными границами, если при этом не превышает предельная площадь лесосеки и не создается опасность ветровала или других отрицательных последствий.

Таблица 2.1.6.2.

Размеры лесосек при сплошных рубках спелых и перестойных насаждений в эксплуатационных лесах

Преобладающие породы	Предельная ширина лесосек, м	Предельная площадь лесосек, га
Сосна, лиственница	500	50
Ель, пихта	500	50
мягколиственные	500	50

### 2.1.7. Сроки примыкания лесосек

Размещение лесосек в квартале или на лесном участке, отводимых в рубку в разные годы (примыкание), осуществляется с учетом срока (числа лет), по истечении которого проводится рубка на непосредственно примыкающей лесосеке.

Размещение лесосек при проведении сплошных рубок осуществляется длинной стороной перпендикулярно направлению преобладающих ветров.

Размещение лесосек в смежных кварталах (через просеку) в один год заготовки должно производиться с соблюдением организационно-технических параметров по ширине, длине лесосеки и количеству зарубов. В случае если размещение лесосек в смежных кварталах происходит в разные годы, то их размещение через просеку должно производиться с соблюдением установленных сроков примыкания, как по длинной, так и по короткой стороне лесосек.

В лесах, произрастающих в поймах рек, направление рубки устанавливается противоположным направлению течения реки.

В соответствии с Правилами заготовки древесины и особенностями заготовки древесины в лесничествах, лесопарках, указанных в статье 23 Лесного кодекса Российской Федерации, утвержденными приказом Минприроды России от 13.09.2016 № 474, во всех лесах устанавливается непосредственное примыкание лесосек при сплошных рубках, как по короткой, так и по



длинной стороне, а в лесах, произрастающих в поймах рек, - чересполосное примыкание лесосек.

При непосредственном примыкании очередная лесосека вырубается с учетом срока примыкания следом за предыдущей лесосекой. При чересполосном примыкании очередная лесосека размещается через полосу леса шириной, равной ширине лесосек.

Срок примыкания лесосек при сплошных рубках устанавливается, не считая года рубки, с учетом периодичности плодоношения древесных пород, обеспечения их успешного естественного лесовосстановления или условий создания лесных культур, сохранения экологических свойств лесов.

В случае примыкания лесосек при выборочных рубках спелых, перестойных лесных насаждений интенсивностью 30 процентов и более при их примыкании к лесосекам сплошных рубок спелых, перестойных лесных насаждений сроки примыкания устанавливаются такие же, как и для сплошных рубок спелых, перестойных лесных насаждений.

Сроки примыкания при сплошных рубках спелых и перестойных насаждений в эксплуатационных лесах составляют:

- в сосновой хозсекции – 5 лет;
- в еловой хозсекции – 5 лет;
- в мягколиственных – 2 года.

При искусственном восстановлении лесов на лесосеке или при сохранении подроста хозяйственно-ценных пород допускается установление срока примыкания по любой стороне лесосеки не менее 2-х лет.

Сроки примыкания лесосек при выборочных рубках спелых, перестойных лесных насаждений не устанавливаются.

#### **2.1.8. Количество зарубов**

Лесосеки одного года рубки (зарубы) размещаются в установленном порядке на определенном расстоянии друг от друга в зависимости от ширины лесосеки и других условий. Количество зарубов устанавливается в расчете на 1 км стороны лесного квартала.

Количество зарубов (лесосек) в расчете на 1 км в зависимости от установленной ширины лесосек, ветроустойчивости оставляемых полос леса устанавливается:

- при ширине (протяженности) лесосек до 50 м - не более 4;
- при ширине (протяженности) лесосек 51 - 150 м - не более 3;
- при ширине (протяженности) лесосек 151 - 250 м - не более 2;
- при ширине (протяженности) лесосек свыше 250 м - 1.

Между зарубами оставляются участки леса, равные ширине лесосек, установленной для этих насаждений.

#### **2.1.9. Сроки повторяемости рубок**

Периоды повторяемости рубок по лесничеству приняты:

Для рубок ухода:

- прореживания – 15 лет;
- проходные рубки – 20 лет.

Для выборочных рубок в спелых и перестойных насаждениях:

- добровольно – выборочные рубки – 8 - 15 лет;
- длительно – постепенные рубки – 30 – 40 лет;
- равномерно - постепенные рубки – 4 - 8 лет;
- группово-постепенные рубки – 8 - 10 лет;
- чересполосные постепенные рубки – 4 – 6 лет.

#### **2.1.10. Методы лесовосстановления**

Лесовосстановление осуществляется путем естественного, искусственного или комбинированного восстановления лесов и регламентируется Правилами лесовосстановления, утвержденными приказом Минприроды России от 29.06.2016 № 375.

Естественное восстановление лесов осуществляется за счет мер содействия лесовосстановлению: путем сохранения подроста лесных древесных пород при проведении рубок лесных насаждений, минерализации почвы, огораживании и т.п.

Искусственное восстановление лесов осуществляется путем создания лесных культур: посадки сеянцев, саженцев, черенков или посева семян лесных растений.

Комбинированное восстановление лесов осуществляется за счет сочетания естественного и искусственного лесовосстановления.

### 2.1.11. Сроки использования лесов для заготовки древесины

Рубка лесных насаждений на каждой лесосеке, трелевка, частичная переработка, хранение и вывоз заготовленной древесины осуществляется лицом, использующим лесной участок в целях заготовки древесины, в течение 12 месяцев с даты начала декларируемого периода согласно лесной декларации или в течение срока, установленного договором купли-продажи лесных насаждений, - в случае заготовки древесины на основании договора купли-продажи лесных насаждений. Древесина считается вывезенной с мест рубок, если она подвезена к складам, расположенным около сплавных путей, железных и автомобильных дорог, к местам для переработки, установкам и приспособлениям, а также к складам, расположенным около лесных дорог.

Изменение сроков рубки лесных насаждений и вывоза древесины допускается в случае возникновения неблагоприятных погодных условий, исключающих своевременное исполнение данных требований.

Заготовка древесины будет осуществляться в течение всего года при проведении сплошных и выборочных рубок лесных насаждений, рубок ухода и прочих рубок.

Договор аренды лесного участка, находящегося в государственной или муниципальной собственности, с целью заготовки древесины заключается на срок от десяти до сорока девяти лет.

## 2.2. НОРМАТИВЫ, ПАРАМЕТРЫ И СРОКИ ИСПОЛЬЗОВАНИЯ ЛЕСОВ ДЛЯ ЗАГОТОВКИ ЖИВИЦЫ

### 2.2.1. Фонд подсочки древостоев

В соответствии с Правилами заготовки живицы, утвержденными приказом Рослесхоза от 24.01.2012 № 23, заготовка живицы хвойных лесных насаждений (сосны и ели) осуществляется гражданами и юридическими лицами на основании договора аренды лесного участка.

Таблица 2.2.1.1.

Фонд подсочки древостоев

№ п/п	Показатели	площадь, га		
		Подсочка		
		целевое назначение лесов		
		защитные леса	эксплуатационные леса	итого
	Итого по лесничеству			
1.	Всего спелых и перестойных насаждений, пригодных для подсочки:	265	1332	1596
1.1.	Из них:			
	не вовлечены в подсочку	265	1332	1596
	нерентабельные для подсочки	-	-	-
2.	Ежегодный объем подсочки (может ежегодно находиться в подсочке, исходя из расчетной лесосеки и пригодности древостоев)	227	580	807

В подсочку передаются спелые и перестойные лесные насаждения: сосновые насаждения I - IV классов бонитета;

сосновые насаждения V класса бонитета, произрастающие на сухих почвах.

Пригодными для проведения подсочки являются здоровые, без значительных повреждений деревья с диаметром ствола: сосны – 20 см и более.

Здоровые деревья сосны и лиственницы с диаметром ствола от 16 до 20 см могут отводиться в подсочку не ранее чем за 2 года до рубки.

Не допускается проведение подсочки:

лесных насаждений в очагах вредных организмов до их ликвидации;

лесных насаждений, поврежденных и ослабленных вследствие лесных пожаров, вредных организмов и других негативных факторов;

лесных насаждений в лесах, где в соответствии с законодательством Российской Федерации не допускается проведение сплошных или выборочных рубок спелых и перестойных лесных насаждений в целях заготовки древесины;

лесных насаждений, расположенных на постоянных лесосеменных участках, лесосеменных плантациях, генетических резерватах, а также плюсовых деревьев, семенников, семенных куртин и полос.

По инициативе лиц, использующих леса, в подсочку могут передаваться:

а) лесные насаждения с участием сосны в составе древостоя менее 40 процентов;

б) лесные насаждения сосны IV класса бонитета на заболоченных почвах и V класса бонитета;

в) сосновые редины;

г) сосновые семенники, семенные полосы и куртины, выполнившие свое назначение;

д) деревья сосны, назначенные в выборочную рубку;

е) сосновые лесные насаждения, занимающие площадь до 2 - 3 га.

Срок проведения подсочки указанных лесных насаждений не должен превышать 15 лет.

При недостатке спелых и перестойных сосновых лесных насаждений для обеспечения 10 - 15-летнего срока проведения подсочки допускается проведение подсочки приспевающих древостоев, которые к сроку окончания проведения подсочки достигнут возраста рубки и предназначаются для рубки.

Разрешается приостановка проведения подсочки сроком до 1 года.

Арендаторы лесных участков имеют право после первого года проведения подсочки исключить из подсочки до 10 % здоровых деревьев низкой смолопродуктивности от общего числа деревьев, пригодных к проведению подсочки.

Срок окончания проведения подсочки лесных насаждений на каждой отдельной делянке определяется арендатором лесного участка самостоятельно.

### 2.2.2. Виды подсочки

По видам подсочка подразделяется на обычную и подсочку со стимуляторами выхода живицы (таблица 2.2.2.1.).

Таблица 2.2.2.1.

Стимуляторы выхода живицы

Наименование стимуляторов выхода живицы	Содержание действующего или сухого вещества в рабочем растворе не более, %	Срок применения, лет до рубки
Группа А, неагрессивные стимуляторы		
Экстракт кормовых дрожжей	0,25	15
Настой кормовых дрожжей	5,0	15
Сульфитно-дрожжевая бражка и сульфитно-спиртовая барда	25,0	15
Кукурузный экстракт	1,0	15
Настой золы древесных пород		15
Березовый сок	97,0	15
Группа Б, вещества, используемые для активизации стимуляторов группы А		
Поваренная соль	1,5	15

Зола древесных пород	0,3	15
Лимонная кислота		15
Патока мальтозная	2,0	15
2-хлорэтилфосфоновая кислота и ее производные (гидрел)	1,0	15
Каустическая сода	4,0	10
Калий фосфорнокислый	0,5	15
Аминокислоты:		
Аргинин	0,02	15
пролин	0,01	15
орнитин	0,01	15
Витамины:		
декамевит	2 таблетки на 10 л воды	15
ундевит	7 таблеток на 10 л воды	15
Группа В, агрессивные стимуляторы		
Серная кислота 50 - 75% концентрации (в жидок и загущенном виде)	75,0	10
Хлорная известь	70,0	6

Стимуляторы выхода живицы должны применяться в строгом соответствии с инструкциями по их применению.

Все стимуляторы выхода живицы применяются в виде водных растворов активных веществ и их смесей разной концентрации.

Сосновые насаждения, назначенные в выборочные рубки, передаются в подсочку за 5 лет до первого приема рубки. Продолжительность проведения подсочки сосновых насаждений зависит от продолжительности периода между рубками, но не может превышать 15 лет.

В разновозрастных сосновых насаждениях, в которых предусматривается проведение выборочных рубок, подсочка может проводиться за 10 лет до проведения рубки. При этом должна проводиться подсочка только деревьев, подлежащих рубке в первый прием.

### 2.2.3. Нормативы количества карр на дереве и ширины межкарровых ремней в зависимости от диаметра деревьев

Общая ширина межкарровых ремней и количество карр на стволах деревьев для различных категорий проведения подсочки приведены в таблице 2.2.3.1.

Таблица 2.2.3.1.

Общая ширина межкарровых ремней и количество карр на стволах деревьев для различных категорий проведения подсочки

Диаметр ствола дерева в коре на высоте 1,3 м, см	I категория		II категория		III категория	
	количе- ство карр на стволе дерева, шт.	общая ширина межкар- ровых ремней, см	количество карр на стволе дерева, шт.	общая ширина межкарро- вых ремней, см	количество карр на стволе дерева, шт.	общая ширина межкарровых ремней, см
20	1	20	1	30	-	-
24	1 - 2	20	1 - 2	30	-	-
28	1 - 2	20	1 - 2	30	1	28
32	1 - 2	20	1 - 2	32	1	32
36	1 - 2	20	1 - 2	36	1	36
40	1 - 2	24	1 - 2	40	1	40
44	2	24	2	44	1	44
48	2	24	2	48	1	48
52	2	30	2	52	1	52

Диаметр ствола дерева в коре на высоте 1,3 м, см	I категория		II категория		III категория	
	количе- ство карр на стволе дерева, шт.	общая ширина межкар- ровых ремней, см	количество карр на стволе дерева, шт.	общая ширина межкарро- вых ремней, см	количество карр на стволе дерева, шт.	общая ширина межкарровых ремней, см
56	2	30	2	56	1	56
60	2	30	2	60	1	60
Более 60	2 - 3	40	2 - 3	Равна диаметру ствола дерева	2	Равна 1/2 диаметра ствола дерева

При проведении подсочки с использованием серной кислоты в качестве стимулятора выхода живицы общая ширина межкарровых ремней увеличивается на 4 см.

В последний год перед рубкой сосновых лесных насаждений допускается проведение подсочки с оставлением одного межкаррового ремня шириной не менее 10 см.

Карры располагаются равномерно по окружности ствола дерева. Если разместить карры равномерно невозможно, минимальная ширина межкаррового ремня должна быть не менее 10 см. Межкарровые ремни должны закладываться только по здоровой части ствола дерева.

Не допускается уменьшение установленной общей ширины межкарровых ремней или увеличение ширины карр.

#### 2.2.4. Сроки использования лесов для заготовки живицы

Срок проведения подсочки сосновых лесных насаждений не должен превышать 15 лет, еловых лесных насаждений – 3-х лет.

В зависимости от продолжительности проведения подсочки и срока поступления сосновых лесных насаждений в рубку подсочка проводится по трем категориям:

по I категории - сосновых лесных насаждений, поступающих в рубку через 1-3 года;

по II категории - сосновых лесных насаждений, поступающих в рубку через 4-10 лет;

по III категории - сосновых лесных насаждений, поступающих в рубку через 11-15 лет.

Таблица 2.2.4.1.

##### Продолжительность проведения подсочки

Срок подсочки, лет	Период подсочки, годы с начала эксплуатации	Продолжительность под- сочки, лет	Категория подсочки
15	с 1-го по 5-й	5	III
	с 6-го по 12-й	7	II
	с 13-го по 15-й	3	I
10	с 1-го по 7-й	7	II
	с 8-го по 10-й	3	I

При переходе сосновых лесных насаждений из одной категории в другую изменяются технологические параметры подсочки.

Сосновые лесные насаждения, назначенные в выборочные рубки, передаются в подсочку за 5 лет до первого приема рубки. Продолжительность проведения подсочки сосновых лесных насаждений зависит от продолжительности периода между рубками, но не может превышать 15 лет.

В разновозрастных сосновых лесных насаждениях, в которых предусматривается проведение выборочных рубок, подсочка может проводиться за 10 лет до проведения рубки. При этом должна проводиться подсочка только деревьев, подлежащих рубке в первый прием.

Срок окончания проведения подсочки лесных насаждений на каждой отдельной делянке определяется арендатором лесного участка самостоятельно.

В соответствии со статьей 72 Лесного кодекса РФ договор аренды лесного участка с целью заготовки живицы заключается на срок от десяти до сорока девяти лет.

### **2.3. НОРМАТИВЫ, ПАРАМЕТРЫ И СРОКИ ИСПОЛЬЗОВАНИЯ ЛЕСОВ ДЛЯ ЗАГОТОВКИ И СБОРА НЕДРЕВЕСНЫХ ЛЕСНЫХ РЕСУРСОВ**

Заготовка и сбор недревесных лесных ресурсов регламентируется Правилами заготовки и сбора недревесных лесных ресурсов, утвержденными приказом Минприроды России от 16.07.2018 № 325.

Заготовка и сбор недревесных лесных ресурсов, являющихся порубочными остатками при заготовке древесины по договору аренды лесного участка или договору купли-продажи лесных насаждений, не требует оформления дополнительного договора и не считается отдельным видом использования лесов.

К недревесным лесным ресурсам относятся: пни, береста, кора деревьев и кустарников, хворост, валежник, веточный корм, еловая, пихтовая, сосновая лапы, ели для новогодних праздников, мох, лесная подстилка и подобные лесные ресурсы.

Запрещается использовать для заготовки и сбора недревесных лесных ресурсов виды растений, занесенные в перечень (список) редких и исчезающих видов (внутривидовых таксонов) растений и грибов, занесенных в Красную книгу Вологодской области и подлежащих охране на территории региона, утвержденный постановлением Правительства Вологодской области от 24.02.2015 № 125, признаваемые наркотическими средствами в соответствии с Федеральным законом от 08.01.1998 № 3-ФЗ «О наркотических средствах и психотропных веществах», а также включенные в Перечень видов (пород) деревьев и кустарников, заготовка древесины которых не допускается, утвержденный приказом Рослесхоза от 05.12.2011 № 513.

#### **2.3.1. Нормативы (ежегодные допустимые объемы) и параметры использования лесов для заготовки недревесных лесных ресурсов по их видам**

В лесах Харовского лесничества проектируется заготовка следующих видов недревесных лесных ресурсов: коры ели и ивы, бересты, сосновых и еловых лап, ели для новогодних праздников.

Возможные ежегодные размеры заготовки недревесных лесных ресурсов приведены в табл. 2.3.1.1.

Таблица 2.3.1.1.

Параметры использования лесов для заготовки недревесных лесных ресурсов

№ п/п	Вид не древесного лесного ресурса	Единица измерения	Ежегодный допустимый объем заготовки
1.	Пни	-	-
2.	Кора: ели	тонн	9800
	ивы		
3.	Береста	тонн	170
4.	Сосновые и еловые лапы	тонн	5954
5.	Ель для новогодних праздников	штук	5000

Заготовка бересты предусматривается на 50 % площади березовых насаждений, назначаемых в сплошную рубку. Снятие бересты допускается с растущих деревьев на отводимых лесосеках главного пользования за 1-2 года до их рубки, за исключением деревьев, предназна-

ченных для заготовки фанерного кряжа и спецсортиментов. Выход бересты с 1 м<sup>3</sup> - 8-10 кг. Выход дегтя – 140 кг с 1 т бересты.

Заготовка еловой коры производится в весенне-летний период на лесосеках сплошных рубок с преобладанием ели со срубленных деревьев. Выход коры из 1 м<sup>3</sup> еловой древесины (по данным товаризации) – около 9 %. Вес 1 пл. м<sup>3</sup> древесины ели 800 кг.

Для заготовки ивового корья пригодны кустарниковые ивы в возрасте 5 лет и старше, древовидные – 15 лет и старше.

Заготовка еловой зелени, необходимой для получения хвойно-витаминной муки, разрешается только со срубленных деревьев на лесосеках сплошных рубок главного пользования и прочих рубок, а также с деревьев, срубленных при проведении рубок ухода. В среднем выход хвойной зелени с 1 м<sup>3</sup> заготовленной древесины принимается для ели 40 кг. Из одной тонны хвойной зелени можно получить 300 кг хвойно-витаминной муки, 30 кг хвойного экстракта, 50-60 кг хлорофиллокаротиновой пасты, 1 кг эфирного масла.

Заготовку новогодних елей рекомендуется производить на участках, подлежащих расчистке (квартальные просеки, минерализованные полосы, противопожарные разрывы, трассы противопожарных и лесохозяйственных дорог и другие площади, где не требуется сохранения подроста и насаждений), на специальных плантациях, а так же из вершинной части срубленных елей при заготовке древесины.

### **2.3.2. Сроки использования лесов для заготовки и сбора недревесных лесных ресурсов**

Порядок и сроки заготовки и сбора недревесных лесных ресурсов гражданами для собственных нужд установлены законом Вологодской области от 12.01.2007 № 1551-ОЗ «Об установлении порядка и нормативов заготовки древесины, порядка заготовки и сбора недревесных лесных ресурсов, порядка заготовки пищевых лесных ресурсов и сбора лекарственных растений на территории Вологодской области гражданами для собственных нужд».

Сроки заготовки и сбора недревесных лесных ресурсов могут быть разные, в зависимости от вида недревесного сырья:

- заготовка пневого осмола может производиться в течение всего года;
- заготовка бересты с растущих деревьев производится в весеннее-летний и осенний период без повреждения луба, при этом используемая для заготовки часть ствола не должна превышать половины общей высоты дерева, а с сухостойных и валежных деревьев производится в течение всего года;
- заготовка коры ели осуществляется в течение всего года;
- заготовка ивового корья производится в весенне-летний период;
- заготовка сосновых и еловых лапок может производиться в течение всего года;
- заготовка новогодних елей производится в предновогодние дни.

В соответствии со статьей 72 Лесного кодекса РФ договор аренды лесного участка с целью заготовки и сбора недревесных лесных ресурсов заключается на срок от десяти до сорока девяти лет.

## **2.4. НОРМАТИВЫ, ПАРАМЕТРЫ И СРОКИ ИСПОЛЬЗОВАНИЯ ЛЕСОВ ДЛЯ ЗАГОТОВКИ ПИЩЕВЫХ ЛЕСНЫХ РЕСУРСОВ И СБОРА ЛЕКАРСТВЕННЫХ РАСТЕНИЙ**

Заготовка пищевых лесных ресурсов и сбор лекарственных растений представляет собой предпринимательскую деятельность, связанную с изъятием, хранением и вывозом таких лесных ресурсов из леса и регламентируется Правилами заготовки пищевых лесных ресурсов и сбора лекарственных растений, утвержденными приказом Рослесхоза от 05.12.2011 № 511.

К пищевым лесным ресурсам относятся дикорастущие плоды, ягоды, орехи, грибы, семена, березовый сок и подобные лесные ресурсы.

Граждане и юридические лица осуществляют заготовку пищевых лесных ресурсов и сбор лекарственных растений на основании договоров аренды лесного участка.

Заготовка пищевых лесных ресурсов и сбор лекарственных растений осуществляется в соответствии с лесохозяйственным регламентом лесничества.

В соответствии со статьей 11 Лесного кодекса РФ граждане имеют также право свободно и бесплатно пребывать в лесах и для собственных нужд осуществлять заготовку и сбор пищевых ресурсов и лекарственных растений.

#### 2.4.1. Нормативы (ежегодные допустимые объемы) и параметры использования лесов для заготовки пищевых лесных ресурсов и сбора лекарственных растений по их видам

Возможный ежегодный объем заготовки пищевых лесных ресурсов и сбора лекарственных растений в доступной зоне Харовского лесничества приведен в таблице 2.4.1.1.

Таблица 2.4.1.1.

Параметры использования лесов при заготовке пищевых лесных ресурсов и сборе лекарственных растений

№ п/п	Виды пищевых лесных ресурсов, лекарственных растений	Единица измерения	Ежегодный допустимый объем заготовки
<b>I. Пищевые ресурсы</b>			
1.	Ягоды по видам:		
	- черника	тонн	219
	- клюква	тонн	166
	- брусника	тонн	3,7
	<b>Итого:</b>	тонн	<b>388,7</b>
2.	Грибы по видам:		
	- белый	тонн	41
	- подосиновик	тонн	187
	- подберезовик	тонн	46,5
	- груздь настоящий	тонн	38
	- волнушка	тонн	205
	- сыроежка	тонн	65
	- рыжик	тонн	13
	<b>Итого:</b>	тонн	<b>595,5</b>
3.	Древесные соки по видам:		
	- березовый сок	тонн	4200
<b>II. Лекарственное сырье по видам:</b>			
4.	- вахта трехлистная	тонн	28,5
	- лабазник	тонн	40,6
	- багульник болотный	тонн	8,1
	- гриб – чага (лекарственная часть гриба)	тонн	57
	<b>Итого</b>	тонн	<b>134,2</b>

Примечание: В таблице ежегодный допустимый объем заготовки лекарственного сырья приведен в сыром виде.

#### 2.4.2. Сроки заготовки и сбора

Заготовка пищевых лесных ресурсов и сбор лекарственных растений представляет собой предпринимательскую деятельность, связанную с изъятием, хранением и вывозом таких лесных ресурсов из леса и регламентируется Правилами заготовки пищевых лесных ресурсов и сбора лекарственных растений, утвержденными приказом Рослесхоза от 05.12.2011 № 511.

Заготовка дикорастущих плодов и ягод осуществляется строго в установленные сроки. Сроки заготовки дикорастущих плодов и ягод зависят от времени наступления массового созревания урожая и устанавливаются ежегодно Департаментом лесного комплекса Вологодской области по представлению Харовского лесничества.

Сроки заготовки ягод по видам:



черника – июль, август;  
 брусника – сентябрь, октябрь;  
 клюква – сентябрь, октябрь.

Сроки заготовки: грибов – август, сентябрь;  
 березового сока – апрель, май;  
 лекарственных растений – июль, август.

Заготовка лекарственных растений допускается в объемах, обеспечивающих своевременное восстановление растений и воспроизводство запасов сырья. Повторный сбор сырья лекарственных растений в одной и той же заросли (уголье) допускается только после восстановления запасов сырья конкретного вида растения.

Заготовка грибов должна проводиться способами, обеспечивающими сохранность их ресурсов. Запрещается вырывать грибы с грибницей, переворачивать при сборе грибов мох и лесную подстилку, а так же уничтожать старые грибы.

Заготовка березового сока допускается на участках спелого леса не ранее, чем за 5 лет до рубки, а где проводятся выборочные рубки, разрешается с деревьев, намеченных в рубку.

Лица, которым предоставлено право использования лесов для заготовки пищевых лесных ресурсов и сбора лекарственных растений, должны применять способы и технологии, исключаящие истощение имеющихся ресурсов.

#### 2.4.3. Нормативы по количеству высверливаемых каналов в зависимости от диаметра ствола деревьев и класса бонитета насаждения

Заготовка березового сока осуществляется способом подсочки в насаждениях, где проводятся выборочные рубки, разрешается с деревьев, намеченных в рубку. Для подсочки подбираются участки здорового леса I - III классов бонитета с полнотой не менее 0,4 и количеством деревьев на одном гектаре не менее 200 штук. В подсочку назначают деревья диаметром на высоте груди 20 см и более.

Сверление канала производят на высоте 20 - 35 см от корневой шейки дерева. В тех случаях, когда на дереве делается два и больше подсочных отверстий, они располагаются на одной стороне ствола на расстоянии 8 - 15 см одно от другого с тем расчетом, чтобы сок стекал в один приемник.

При определении нормы нагрузки дерева, то есть количества высверливаемых в нем каналов, рекомендуется руководствоваться следующими показателями:

Таблица 2.4.3.1

Количество высверливаемых каналов в зависимости от диаметра ствола деревьев

Диаметр дерева на высоте груди, см	Количество каналов при подсочке	Примечание
20-22	1	За год до рубки разрешается подсочка деревьев с диаметром 16 см и более, при следующих нормах нагрузки: 16-20 см – 1 канал, 21-24 см - 2 канала, 25 см и более – 3 канала
23-27	2	
28-32	3	
33 и более	3	

После окончания сезона подсочки отверстия должны быть промазаны живичной пастой или закрыты деревянной пробкой и замазаны варом, садовой замазкой или глиной с известью для предупреждения заболевания деревьев. В последующие годы каналы сверлят на уровне каналов первого года подсочки с интервалом 10 см в ту или иную сторону по окружности ствола дерева. Заготовка должна производиться способами, обеспечивающими сохранение технических свойств древесины.

С учетом действующей расчетной лесосеки и пригодности насаждений ежегодно в подсочку можно отводить до 1 тыс. га высокобонитетных березняков и собирать примерно 74000 ц сока за сезон.

Заготовка березового сока проектируется только при наличии условий для организации его переработки, консервации или сбыта в течение 3-х дней.

#### **2.4.4. Параметры куста (возраст, высота) при заготовке папоротника – орляка**

Заготовка побегов папоротника-орляка должна вестись способами, не ухудшающими состояние их зарослей. Запрещается вырывать растения с корнями, повреждать листья (войн) и корневища папоротника.

Съедобным побегом папоротника-орляка считается целый, не поврежденный побег, на верхушке которого должно быть не более трех нераспустившихся листков – так называемый «тройничок».

Оптимальная высота побегов, пригодных к сбору, от 20-25 см до 30-40 см, в возрасте 5-6 дней, в зависимости от района заготовки и условий произрастания. Побег обламывают у самого основания. Заготовка сырья папоротника-орляка ведется на одном участке в течение 3-4 лет. Затем следует перерыв для восстановления заросли: при одноразовом (за сезон) сборе сырья – 2-3 года, двухразовом – 3-4 года.

#### **2.4.5. Сроки использования лесов для заготовки пищевых лесных ресурсов и сбора лекарственных растений**

Сроки использования лесов для заготовки пищевых лесных ресурсов и сбора лекарственных растений определяются договором аренды лесного участка для данного вида деятельности.

Заготовка лекарственных растений допускается в объемах, обеспечивающих своевременное восстановление растений и воспроизводство запасов сырья.

Повторный сбор сырья лекарственных растений в одной и той же заросли (уголье) допускается только после полного восстановления запасов сырья конкретного вида растения.

При отсутствии данных о сроках ведения повторных заготовок сырья для какого-либо вида лекарственного растения рекомендуется руководствоваться следующим:

- заготовка соцветий и надземных органов «травы» однолетних растений проводится на одной заросли один раз в 2 года;
- надземных органов «травы» многолетних растений - один раз в 4 - 6 лет, подземных органов большинства видов лекарственных растений - не чаще одного раза в 15 - 20 лет.

Граждане, юридические лица, осуществляющие заготовку пищевых лесных ресурсов и сбор лекарственных растений на предоставленных им лесных участках, вправе размещать сушилки, грибоварни, склады и другие временные постройки.

В соответствии со статьей 11 Лесного кодекса РФ граждане имеют право свободно и бесплатно пребывать в лесах и для собственных нужд осуществлять заготовку и сбор дикорастущих плодов, ягод, грибов, других пригодных для употребления в пищу лесных ресурсов (пищевых лесных ресурсов), а также недревесных лесных ресурсов.

В соответствии со статьей 72 Лесного кодекса РФ договор аренды лесного участка с целью заготовки пищевых лесных ресурсов и сбора лекарственных растений заключается на срок от десяти до сорока девяти лет.

### **2.5. НОРМАТИВЫ, ПАРАМЕТРЫ И СРОКИ ИСПОЛЬЗОВАНИЯ ЛЕСОВ ДЛЯ ОСУЩЕСТВЛЕНИЯ ВИДОВ ДЕЯТЕЛЬНОСТИ В СФЕРЕ ОХОТНИЧЬЕГО ХОЗЯЙСТВА**

Использование лесов для осуществления видов деятельности в сфере охотничьего хозяйства регламентируется Правилами использования лесов для осуществления видов деятельности в сфере охотничьего хозяйства и Перечнем случаев использования лесов для осуществления видов деятельности в сфере охотничьего хозяйства без предоставления лесных участков, утвержденными приказом Минприроды России от 12.12.2017 № 661.

Использование лесов для осуществления видов деятельности в сфере охотничьего хозяйства осуществляется на основании охотхозяйственных соглашений с предоставлением или без предоставления лесных участков.

Использование лесов для осуществления видов деятельности в сфере охотничьего хозяйства без предоставления лесных участков допускается, если осуществление указанных видов деятельности не влечет за собой проведение рубок лесных насаждений или создание объектов охотничьей инфраструктуры.

Для осуществления видов деятельности в сфере охотничьего хозяйства лесные участки, находящиеся в государственной или муниципальной собственности, предоставляются юридическим лицам, индивидуальным предпринимателям в соответствии со статьей 9 Лесного кодекса РФ.

В соответствии со статьей 72 Лесного кодекса РФ договор аренды лесного участка с целью осуществления видов деятельности в сфере охотничьего хозяйства заключается на срок, не превышающий срока действия соответствующего охотхозяйственного соглашения.

На лесных участках, предоставленных для осуществления видов деятельности в сфере охотничьего хозяйства, допускается создание объектов охотничьей инфраструктуры, являющихся временными постройками, в том числе ограждений.

Перечень объектов, относящихся к охотничьей инфраструктуре, утвержден распоряжением Правительства РФ от 11.07.2017 № 1469-р.

Охота осуществляется в соответствии с Федеральным законом от 24.07.2009 № 209-ФЗ «Об охоте и о сохранении охотничьих ресурсов и о внесении изменений в отдельные законодательные акты Российской Федерации».

Запрещается охота на территории зеленой зоны лесничества, на территории государственного природного зоологического заказника «Нижне-Кубенский».

В границы охотничьих угодий включаются земли, правовой режим которых допускает осуществление видов деятельности в сфере охотничьего хозяйства.

Виды и состав биотехнических мероприятий, а также порядок их проведения в целях сохранения охотничьих ресурсов утверждены приказом Минприроды РФ от 24.12.2010 № 560. Проведение биотехнических мероприятий осуществляется ежегодно, в объеме и составе, определяемом документом внутрихозяйственного охотустройства.

## **2.6. НОРМАТИВЫ, ПАРАМЕТРЫ И СРОКИ ИСПОЛЬЗОВАНИЯ ЛЕСОВ ДЛЯ ВЕДЕНИЯ СЕЛЬСКОГО ХОЗЯЙСТВА**

### **2.6.1. Сведения о площадях лесных участков, на которых возможно сенокосение, выпас сельскохозяйственных животных, пчеловодство, северное оленеводство, товарная аквакультура (товарное рыбоводство), выращивание сельскохозяйственных культур и иная сельскохозяйственная деятельность), а также соответствующие нормативы (допустимые объемы)**

Использование лесов для ведения сельского хозяйства регламентируется Правилами использования лесов для ведения сельского хозяйства, утвержденными приказом Минприроды России от 21.06.2017 № 314.

Леса могут использоваться для ведения сельского хозяйства (сенокосения, выпаса сельскохозяйственных животных, пчеловодства, северного оленеводства, товарной аквакультуры (товарного рыбоводства), выращивания сельскохозяйственных культур и иной сельскохозяйственной деятельности).

При таксации сенокосов определяют тип сенокоса (заливной, суходольный, заболоченный), естественный он или улучшенный, а также степень зарастания древесно-кустарниковой растительностью, факторы, ухудшающие условия заготовки сена, основные виды травостоя, его проективное покрытие, густоту, урожайность и качество. Если площадь сенокоса занята древесно-кустарниковой растительностью более чем на 20%, его считают заросшим, если покрыта почками более чем на 20% - кочковатым. Сенокосы улучшенные – участки с естествен-

ными или сеянными травами, где возможна механизированная уборка травостоя. Сенокосы, заросшие более чем на 70%, следует относить к покрытым лесом землям.

Оценка урожайности сенокоса: 10 и более ц/га – хорошая, 6-9 ц/га – средняя, 1-5 ц/га – плохая.

Средняя урожайность на них составляет 6 ц./га.

В лесах, расположенных в водоохраных зонах, запрещается ведение сельского хозяйства, за исключением сенокосения и пчеловодства.

В зеленых зонах запрещается ведение сельского хозяйства, за исключением сенокосения и пчеловодства, а также возведение изгородей в целях сенокосения и пчеловодства.

На особо защитных участках лесов, за исключением заповедных лесных участков, запрещается ведение сельского хозяйства, за исключением сенокосения и пчеловодства.

Также выпас скота запрещен на территории особо охраняемых природных территорий, если такое ограничение установлено положением о данной особо охраняемой территории.

Выпас сельскохозяйственных животных не допускается на участках:

- занятых лесными культурами, естественными молодняками ценных древесных пород, насаждений с развитым жизнеспособным подростом до достижения ими высоты, исключающей возможность повреждения вершин скотом;
- селекционно-лесосеменных сосновых и еловых плантаций;
- с проектируемыми мероприятиями по содействию естественному лесовозобновлению и лесовосстановлению хвойными породами;
- с легкоразмываемыми и развеваемыми почвами.

Пастьба коз разрешается исключительно на предварительно огороженных владельцами сельскохозяйственных животных лесных участках или на привязи.

В качестве кормовой базы для медоносных пчел используются лесные участки, на которых в составе древесного, кустарникового или травяно-кустарничкового яруса имеются медоносные растения.

Лесные участки для размещения ульев и пчеловодств предоставляются, в первую очередь, на опушках леса, прогалинах и других, не покрытых лесной растительностью землях.

Для выращивания сельскохозяйственных культур и иной сельскохозяйственной деятельности используются нелесные земли, а также необлесившиеся лесосеки, прогалины и другие, не покрытые лесной растительностью земли, до проведения на них лесовосстановления.

## 2.6.2. Параметры использования лесов для ведения сельского хозяйства

Таблица 2.6.2.1.

Параметры использования лесов для ведения сельского хозяйства

№ п/п	Виды пользования	Единица измерения	Ежегодный допустимый объем
1.	Использование пашни	га	1
2.	Сенокосение	га/тонн	1147/598
3.	Выпас сельскохозяйственных животных:		
	а) в лесу	га/голов	42707 / 13805
	б) на выгонах	га	127
4.	Пчеловодство:		
	а) медоносы:		
	ива	га	143
	рябина, малина	га	78880
	травы	га	4066
	б) медопродуктивность:		
	ивовых насаждений	кг/га	70
	рябины, малины	кг/га	10
	трав	кг/га	20

№ п/п	Виды пользования	Единица измерения	Ежегодный допустимый объем
	Возможность содержания количества пчелосемей	количество пчелосемей	40

В соответствии со статьей 72 Лесного кодекса РФ договор аренды лесного участка с целью ведения сельского хозяйства заключается на срок от десяти до сорока девяти лет.

## **2.7. НОРМАТИВЫ, ПАРАМЕТРЫ И СРОКИ ИСПОЛЬЗОВАНИЯ ЛЕСОВ ДЛЯ ОСУЩЕСТВЛЕНИЯ НАУЧНО – ИССЛЕДОВАТЕЛЬСКОЙ И ОБРАЗОВАТЕЛЬНОЙ ДЕЯТЕЛЬНОСТИ**

Использование лесов для осуществления научно-исследовательской деятельности и образовательной деятельности согласно статье 40 Лесного кодекса РФ может осуществляться на всей территории лесничества. Использование лесов регламентируется Правилами использования лесов для осуществления научно-исследовательской деятельности и образовательной деятельности, утвержденными приказом Рослесхоза от 23.12.2011 № 548.

Школьные лесничества воспитывают профессиональное отношение детей и молодежи к лесу, природным богатствам, являются эффективной формой экологического образования, в них реализуется принцип соединения образования с плодотворным, творческим трудом.

Школьные лесничества организуются в соответствии с совместным приказом общеобразовательной школы и лесохозяйственной (лесопромышленной) организации.

В Харовском лесничестве действует 1 школьное лесничество «Друзья природы».

Мероприятия, проводимые школьным лесничеством:

1. Выполнение практической работы по выращиванию посадочного материала, уходу за питомниками, посадке леса и озеленению населенных пунктов.
2. Распространение листовок и памяток, проведение бесед с местным населением.
3. Проведение исследовательской и учебно-опытной работы, участие в экологических акциях.

В пожароопасный период организуется наземное патрулирование членами школьного лесничества мест массового отдыха людей, расположенных в наиболее опасных в пожарном отношении лесных участках. Школьниками проводятся беседы с населением о правилах поведения в лесу в пожароопасный сезон, о защите лесов от вредных организмов.

В соответствии со статьей 72 Лесного кодекса РФ договор аренды лесного участка с целью осуществления научно-исследовательской деятельности, образовательной деятельности заключается на срок от десяти до сорока девяти лет.

## **2.8. НОРМАТИВЫ, ПАРАМЕТРЫ И СРОКИ ИСПОЛЬЗОВАНИЯ ЛЕСОВ ДЛЯ ОСУЩЕСТВЛЕНИЯ РЕКРЕАЦИОННОЙ ДЕЯТЕЛЬНОСТИ**

### **2.8.1. Нормативы использования лесов для осуществления рекреационной деятельности (допустимая рекреационная нагрузка по типам ландшафтов и другое)**

Использование лесов для осуществления рекреационной деятельности регламентируется Правилами использования лесов для осуществления рекреационной деятельности, утвержденными приказом Рослесхоза от 21.02.2012 № 62.

Для осуществления рекреационной деятельности лесные участки предоставляются государственным, муниципальным учреждениям - в постоянное (бессрочное) пользование, другим лицам – в аренду (часть 4 статьи 41 Лесного кодекса РФ).

При осуществлении рекреационной деятельности в лесах допускается возведение временных построек на лесных участках (беседок, пунктов хранения инвентаря, и др.) и осуществление благоустройства лесных участков (размещение дорожно-тропиночной сети, информационных стендов и аншлагов по природоохранной тематике, скамеек, навесов от дождя,

указателей направления движения, контейнеров для сбора и хранения мусора и др.). В целях благоустройства представленных лесных участков лица, использующие леса для осуществления рекреационной деятельности, осуществляют уход за лесами на основании проекта освоения лесов. Размещение временных построек допускается на участках, не занятых деревьями и кустарниками, а при их отсутствии – на участках, занятых наименее ценными лесными насаждениями, в местах, определенных в проекте освоения лесов.

Для осуществления рекреационной деятельности в целях организации отдыха, туризма, физкультурно-оздоровительной и спортивной деятельности лица, использующие леса, могут организовывать туристические станции, туристические тропы и трассы, проведение культурно – массовых мероприятий, пешеходные, велосипедные, конные и лыжные прогулки, занятия изобразительным искусством, познавательные и экологические экскурсии, спортивные соревнования по отдельным видам спорта, а также другие виды организации рекреационной деятельности. Леса для осуществления рекреационной деятельности используются способами, не наносящими вреда окружающей среде и здоровью человека.

Использование лесов для осуществления рекреационной деятельности не должно препятствовать праву граждан пребывать в лесу.

Для осуществления рекреационной деятельности возможно предоставление лесных участков в аренду на всей территории лесничества, кроме участков с эндемическими и реликтовыми породами, генрезерватов и заказников.

Для выделения зон активного отдыха требуются знания рекреационных нагрузок. Для этих целей при лесоустройстве применяется шкала стадий рекреационной дигрессии и рекреационной оценки участка.

При таксации определяются также тип ландшафта, эстетическая оценка, биологическая устойчивость и проходимость участка.

Под ландшафтом следует понимать вид участка, его структурную форму, определяемую степенью заполнения площади деревьями, характером их пространственного размещения и сомкнутостью древесного полога.

Существуют закрытые, полуоткрытые и открытые типы ландшафтов.

1. Закрытые ландшафты – насаждения с полнотой 0,6 и выше:

- с горизонтальной сомкнутостью – одноярусные насаждения с полнотой 0,6 и выше, чистые и смешанные по составу пород, всех типов леса;

- с вертикальной сомкнутостью – двухъярусные разновозрастные древостои и насаждения с подростом высотой более 2 м, преимущественно смешанные по составу, реже чистые из разных поколений теневыносливых пород (ель) кисличной и черничной групп типов леса с групповым размещением деревьев, чем создается вертикальность или ступенчатость строения, сомкнутость полога основного яруса по горизонтали 0,6 и выше.

Большая зеленая масса крон деревьев из хвои и листьев в этом типе ландшафтов дает много тени, прохлады и обладает интенсивным поглощением углекислоты. Лесная тишина, отсутствие ветра создают здесь благоприятную обстановку для отдыха и прогулок. Группа ландшафтов закрытых пространств характеризуется малой обозреваемостью.

2. Полуоткрытые ландшафты – насаждения с полнотой 0,3 - 0,5:

- с равномерным размещением деревьев – относятся изреженные древостои сомкнутостью 0,3-0,5 с равномерным размещением деревьев по площади, чистые или смешанные по составу пород, одновозрастные лишайниковой, брусничной, кисличной и черничной групп типов леса;

- с куртинным размещением деревьев – относятся изреженные древостои с неравномерным размещением деревьев, с чистыми и смешанными по составу группами деревьев брусничной, кисличной и черничной групп типов леса. Особенностью участков этого ландшафта является различная площадь групп со свободной конфигурацией границ и разделение их сообщающимися полянами величиной, равной в среднем двойной и более высоте деревьев в группах. Общая сомкнутость древостоя – 0,3-0,5, в группах – 0,6-0,7.

Полуоткрытые ландшафты более благоприятны по границам с открытыми пространствами, реками, озерами. Групповое размещение деревьев предпочтительнее равномерного.

Группа ландшафтов полуоткрытых пространств характеризуется средней обозреваемостью.

3. Открытые ландшафты – лесные и нелесные участки с минимальной (до 20%) степенью заполнения территории древесно-кустарниковой растительностью:

- рединные древостои с равномерным размещением деревьев, горизонтальная проекция крон которых составляет 10-20% площади участка, что соответствует сомкнутости полога 0,1-0,2;

- не покрытые лесом земли – вырубки, лужайки, сенокосы, болота, поляны, прогалины с единичными деревьями, мелкими группами кустарников. Древесно-кустарниковая растительность занимает здесь менее 10% площади участка;

- участки без деревьев и кустарников. Это пустыри, поляны, сенокосы и другие нелесные земли, в том числе болота и водные пространства.

Группа ландшафтов открытых пространств имеет большую обозреваемость.

При определении размеров лесных участков, выделяемых для осуществления рекреационной деятельности, необходимо руководствоваться оптимальной рекреационной нагрузкой на лесные экосистемы при соблюдении условий ненанесения ущерба лесным насаждениям и окружающей среде.

Рекреационная нагрузка - показатель воздействия на биогеоценоз факторов, обусловленных видом лесной рекреации, определяемый через следующие основные величины - площадь объекта лесной рекреации, количество посетителей и время их пребывания на объекте.

Следует различать следующие производные величины, применяемые для характеристики рекреационной нагрузки:

- рекреационная плотность - единовременное количество посетителей вида лесной рекреации на единице площади за период измерения;

- рекреационная посещаемость - суммарное количество посетителей вида лесной рекреации на единице площади за период измерения;

- рекреационная интенсивность - суммарное время вида лесной рекреации на единице площади за период измерения.

Рекреационная нагрузка не должна превышать предельно допустимую рекреационную нагрузку, которая рассчитывается в соответствии со Стандартом отрасли ОСТ 56-100-95 «Методы и единицы измерения рекреационных нагрузок на лесные природные комплексы», утвержденным приказом Рослесхоза от 20.07.1995 № 114. Предельно допустимая рекреационная нагрузка - максимальная рекреационная нагрузка, при которой биогеоценоз сохраняет свою жизнеспособность.

## 2.8.2. Перечень кварталов и (или) частей кварталов зоны рекреационной деятельности

Наиболее посещаемые населением лесные участки в лесничестве - это леса, входящие в зеленую зону г. Харовск, комплексный (ландшафтный) государственный природный заказник «Бор Козлиха» и памятник природы «Бор Бережок».

Таблица 2.8.2.1.

Перечень кварталов и (или) частей кварталов зоны рекреационной деятельности, в том числе перечень кварталов и (или) их частей, в которых допускается возведение физкультурно-оздоровительных, спортивных и спортивно-технических сооружений

Участковое лесничество	Номера кварталов	Площадь, га
Шапшинское	1-132	47620
Катромское	1-95	38300
Харовское	1-148	29499
Семигороднее	1-145	39640
Шапшинское сельское:		
СХК «Родина»	1-83	16619

Участковое лесничество	Номера кварталов	Площадь, га
СХК «Большевик»	1-43	8237
СХК «Кумзерский»	1-45	8874
Харовское сельское:		
СХК «Победа»	1-39	7408
СХК «Север»	1-59	11143
АО «Колос»	1-61	10122
СХК «Маяк»	1-38	9043
СХК «Харовский»	1-27, 29, 30, 35-43, 52-75, 91-99	14324
Земзапас СХК «Харовский»	28, 31-34, 44-51, 76-90	6078
Ильинское:		
СХК «Катрома»	1-101	18111
СХК «Коллективист»	1-16,18-30	5249
СХК «Восход»	1-21	4509
СХК «Рассвет»	1-37	6722
Земзапас СХК «Коллективист»	17,24,31	217
<b>Всего:</b>		<b>281715</b>

Примечание:

Размещение временных построек, физкультурно-оздоровительных, спортивных и спортивно-технических сооружений допускается, прежде всего, на участках, не занятых деревьями и кустарниками, а при их отсутствии - на участках, занятых наименее ценными лесными насаждениями, в местах, определенных в проекте освоения лесов.

### 2.8.3. Функциональное зонирование территории рекреационной деятельности

Функциональную зону можно определить как ограниченную территорию, на которой действуют пространственные и временные управленческие предписания и где осуществляются мероприятия, направленные на выполнение определенных задач.

Функциональная зона – это организационно-хозяйственная единица проектируемого объекта.

Система функционального зонирования направлена на решение целого комплекса задач, из которых основными являются:

- снижение антропогенного воздействия на природные комплексы за счет дифференцированной планировочной структуры и регулирования рекреационного воздействия;
- создание системы отдыха, предполагающей свободу выбора рекреационных занятий;
- устойчивое природно-хозяйственное развитие территории.

Функциональные зоны:

- активного отдыха;
- прогулочная;
- зона фаунистического покоя;
- полосы леса вдоль рекреационных маршрутов;
- остальная территория.

В зависимости от назначения отдельных участков крупных по площади частей зеленых зон, комплекс хозяйственных мероприятий проводится исходя из вида функциональной зоны.

Основные хозяйственные мероприятия и виды лесных пользований в функциональных зонах приведены в таблице 2.8.3.1.



## Основные хозяйственные мероприятия и виды лесных пользований в функциональных зонах

№ п/п	Наименование мероприятий	Функциональные зоны				
		Активного отдыха	Прогулочная	Фаунистического по- коя	Полосы леса вдоль рекреац. маршрутов	Остальная террито- рия
<b>I. Лесохозяйственные мероприятия</b>						
1	Рубки ухода за лесом с целью:					
-	Формирования ландшафтов	+	+	-	+	-
-	Удаления малоценной растительности	+	+	+	-	+
-	Содействия естественному возобновлению	+	+	+	-	-
-	Ухода за подростом	+	+	+	-	-
-	Ухода за существующими и созданными лесными ландшафтами	+	+	+	+	+
2	Рубки реконструкции	+	+	-	-	+
3	Прочие рубки с целью:					
-	Создания открытых ландшафтов, расчистки перспектив	+	-	-	+	-
-	На видовых точках, удаления малоценной в рекреационном отношении растительности	+	-	-	+	-
-	Расчистки площадок для отдыха и под строительство объектов благоустройства	+	+	-	+	-
-	Ухода за открытыми ландшафтами и видовыми точками	+	+	-	+	+
4	Посадка деревьев и кустарников с целью:					
-	Формирования ландшафтов	+	+	-	+	-
-	Восстановления леса	-	+	+	+	+
-	Создания ремиз	-	-	+	-	-
-	Реконструкции насаждений	+	+	-	+	+
5	Создание луговых газонов	+	-	-	+	-
6	Уход за травостоем на открытых пространствах	+	+	-	+	+
7	Природоохранные мероприятия	+	+	+	+	+
8	Санитарно-защитные мероприятия, в т.ч. санрубки	+	+	+	+	+
9	Противопожарные мероприятия	+	+	+	+	+
10	Профилактика лесонарушений и повреждений леса отдыхающими	+	+	+	+	+
<b>II. Биотехнические мероприятия и охрана фауны</b>						
1	Улучшение условий обитания животных	-	-	+	-	+
2	Устройство подкормочных площадок и подкормка животных	-	+	+	-	+
3	Устройство и развешивание гнездовий	+	+	+	+	+
4	Регламентация и ограничение лесохозяйственных работ	-	-	+	-	-
<b>III. Благоустройство территории</b>						
1	Создание дорожно-тропиночной сети, автостоянок, искусственных сооружений	+	+	-	+	+
2	Создание рекреационных маршрутов	+	+	-	-	-
3	Создание видовых точек и смотровых площадок	+	+	-	+	-
4	Создание и оборудование площадок отдыха	+	+	-	+	-
5	Строительство и размещение мелких форм архитектуры и лесопаркового оборудования	+	+	-	+	-
6	Визуальная информация	+	+	+	+	+
7	Наглядная агитация	+	+	-	+	+
8	Устройство и оборудование мест стационарного отдыха летнего типа с ночлегом	+	-	-	-	-
9	Уход за объектами благоустройства, их ремонт	+	+	+	+	-

№ п/п	Наименование мероприятий	Функциональные зоны				
		Активного отдыха	Прогулочная	Фаунистического по- коя	Полосы леса вдоль рекреат. маршрутов	Остальная террито- рия
<b>IV. Лесопользование</b>						
1	Лесовосстановительные рубки	-	-	-	-	+
2	Сенокосшение	+	+	-	+	+
3	Пастьба скота	-	-	-	+	+
4	Любительский сбор ягод, грибов, орехов	+	+	-	+	+
5	Любительский сбор лекарственного сырья	+	+	-	+	+
6	Пчеловодство	-	-	-	+	+

Знак «+» - пользование разрешается; знак «-» - пользование не разрешается.

Для выделения зон активного отдыха требуются знания рекреационных нагрузок. Для этих целей при лесоустройстве применяется шкала стадий рекреационной дигрессии и рекреационной оценки участка.

Необходим статистический контроль соблюдения допустимых рекреационных нагрузок и, в случае их превышения и невозможности сокращения, создание «отвлекающих объектов» (местные достопримечательности, новые водоемы, видовые точки, дендрологические садики и т.д.), обеспечивающих отток отдыхающих.

Участки для организации массового отдыха следует подбирать в наиболее устойчивых к рекреационным нагрузкам насаждениях, а малоустойчивые к ним локализовать от интенсивной посещаемости, обходя их при трассировке прогулочных дорог и туристических маршрутов, закрывая вход в их пределы шлагбаумами и предупредительными аншлагами или густыми живыми изгородями. Прогулочные тропы и дороги, проложенные по легким песчаным почвам, должны обеспечиваться твердым покрытием или деревянными настилами. Определяя пункты размещения мест массового отдыха, следует предусмотреть возможности перемены их территориального размещения через 5-7 лет для восстановления лесного природного комплекса на участках, где ранее в течение указанного срока они располагались (создать места – дубли).

#### **2.8.4. Параметры и сроки использования лесов для осуществления рекреационной деятельности**

Хозяйственная деятельность в лесах рекреационной деятельности должна быть направлена на создание наилучших условий для отдыха населения, на сохранение и улучшение лесных ландшафтов, отвечающих эстетическим и санитарно-гигиеническим требованиям, на установление рационального (оптимального) сочетания типов ландшафтов.

Важным элементом работ для лесов рекреационного назначения является благоустройство их территории, которое заключается в строительстве и ремонте дорог, устройстве мест и площадок отдыха, размещении малых архитектурных форм, лесной скульптуры, строительстве различных лесопарковых сооружений и ряда других мероприятий. Дорожно-тропиночная сеть должна объединять всю территорию в единое композиционное целое.

Степень изменения лесной среды под влиянием рекреационной нагрузки определяет режим отдыха, а последний, в свою очередь, организацию территории лесов.

Нормы благоустройства территории в лесах зеленых зон  
(на 100 га общей площади)

№ п/п	Наименование элементов благоустройства территории	Зеленая зона		В их пределах туристические маршруты (на 1 км маршрута)
		Активного отдыха	Прогулочная	
1.	Подъездные дороги гравийные с шириной 4,5 м (км)	0,15	0,002	-
2.	Дороги внутри массивов гравийные с шириной полотна 3 м. (км)	1,8	0,5	-
3.	Автостоянки на 15 машин грунтовые с добавлением гравия и щебня (шт.)	0,25	0,03	-
4.	Прогулочные тропы (км)	-	0,04	-
5.	Скамьи 4-х местные (шт.)	18	3	1
6.	Пикниковые столы 6-ти местные (шт.)	7	0,6	-
7.	Укрытия от дождя (шт.)	1,5	0,2	0,2
8.	Очаги для приготовления пищи (шт.)	3,5	0,5	0,6
9.	Урны (шт.)	3,0	-	-
10.	Мусоросборники (шт.)	3,5	-	-
11.	Туалеты (шт.)	0,18	-	-
12.	Спортивные и игровые площадки, м <sup>2</sup>	37	-	5
13.	Пляжи на реках и водоемах, м <sup>2</sup>	90	15	-
14.	Пляжные кабины (шт.)	0,18	0,02	-
15.	Беседки (шт.)	0,17	-	-
16.	Указатели (шт.)	1,5	0,2	0,4
17.	Видовые точки (шт.)	0,7	0,1	0,3
18.	Колодцы и родники (шт.)	0,02	0,01	0,1
19.	Площадки для разбивки палаток туристов, м <sup>2</sup>	50	-	20

Перечень временных построек на лесных участках и нормативы их благоустройства при использовании лесов для осуществления рекреационной деятельности устанавливаются для конкретного лесного участка, переданного для использования в указанных целях (для организации отдыха, туризма, физкультурно-оздоровительной, спортивной деятельности и др.) в проектах освоения лесов после проведения дополнительных обследований.

В соответствии со статьей 72 Лесного кодекса РФ договор аренды лесного участка с целью осуществления рекреационной деятельности заключается на срок от десяти до сорока пяти лет.

## 2.9. НОРМАТИВЫ, ПАРАМЕТРЫ И СРОКИ ИСПОЛЬЗОВАНИЯ ЛЕСОВ ДЛЯ СОЗДАНИЯ ЛЕСНЫХ ПЛАНТАЦИЙ И ИХ ЭКСПЛУАТАЦИИ

Создание лесных плантаций и их эксплуатация представляет собой предпринимательскую деятельность, связанную с выращиванием лесных насаждений определенных пород (целевых пород).

К лесным насаждениям определенных пород относятся лесные насаждения искусственного происхождения, за счет которых обеспечивается получение древесины с заданными характеристиками.

Лесные плантации могут создаваться на землях лесного фонда и землях иных категорий.

Гражданам, юридическим лицам для создания лесных плантаций и их эксплуатации лесные участки предоставляются в аренду в соответствии с Лесным кодексом РФ, земельные участки – в соответствии с земельным законодательством.

На лесных плантациях проведение рубок лесных насаждений и осуществление подсадки лесных насаждений допускается без ограничений.

Лесных плантаций, материалов технического проектирования лесных плантаций в лесничестве не имеется, специальные обследования для закладки лесных плантаций в лесничестве не производились.

В соответствии со статьей 72 Лесного кодекса РФ договор аренды лесного участка с целью создания лесных плантаций и их эксплуатации заключается на срок от десяти до сорока девяти лет.

## **2.10. НОРМАТИВЫ, ПАРАМЕТРЫ И СРОКИ ИСПОЛЬЗОВАНИЯ ЛЕСОВ ДЛЯ ВЫРАЩИВАНИЯ ЛЕСНЫХ ПЛОДОВЫХ, ЯГОДНЫХ, ДЕКОРАТИВНЫХ РАСТЕНИЙ И ЛЕКАРСТВЕННЫХ РАСТЕНИЙ**

Выращивание лесных плодовых, ягодных, декоративных растений, лекарственных растений представляет собой предпринимательскую деятельность, связанную с получением плодов, ягод, декоративных растений, лекарственных растений и подобных лесных ресурсов. Данный вид использования лесов регламентируется Правилами использования лесов для выращивания лесных плодовых, ягодных, декоративных растений, лекарственных растений, утвержденными приказом Рослесхоза от 05.12.2011 № 510, и осуществляется в соответствии с проектом освоения лесов и на основании договора аренды лесного участка.

Для выращивания лесных плодовых, ягодных декоративных растений, лекарственных растений используют, в первую очередь, нелесные земли из состава земель лесного фонда, а также необлесившиеся лесосеки, прогалины и другие, не покрытые лесной растительностью земли, на которых невозможно естественное возобновление леса до посадки на них лесных культур, земли, подлежащие рекультивации (выработанные торфяники и др.).

Для выращивания лесных плодовых, ягодных, декоративных, лекарственных растений под пологом леса могут использоваться участки малоценных насаждений, не намеченные под реконструкцию.

Использование лесных участков, на которых встречаются виды растений, занесенные в Красную книгу Российской Федерации, Красную книгу Вологодской области, для выращивания лесных плодовых, ягодных, декоративных растений, лекарственных растений запрещается.

В соответствии со статьей 72 Лесного кодекса РФ договор аренды лесного участка с целью выращивания лесных плодовых, ягодных декоративных растений, лекарственных растений заключается на срок от десяти до сорока девяти лет.

## **2.11. НОРМАТИВЫ, ПАРАМЕТРЫ И СРОКИ ИСПОЛЬЗОВАНИЯ ЛЕСОВ ДЛЯ ВЫРАЩИВАНИЯ ПОСАДОЧНОГО МАТЕРИАЛА ЛЕСНЫХ РАСТЕНИЙ (САЖЕНЦЕВ, СЕЯНЦЕВ)**

Выращивание посадочного материала лесных растений (саженцев, сеянцев) представляет собой предпринимательскую деятельность, осуществляемую в целях воспроизводства лесов и лесоразведения.

Правила использования лесов для выращивания посадочного материала лесных растений (саженцев, сеянцев) утверждены приказом Рослесхоза от 19.07.2011 № 308.

Использование лесов для выращивания посадочного материала лесных растений (саженцев, сеянцев) может ограничиваться в соответствии со статьей 27 Лесного кодекса Российской Федерации.

Для выращивания посадочного материала лесных растений (саженцев, сеянцев) используют, в первую очередь, не покрытые лесом земли из состава земель лесного фонда, а также необлесившиеся лесосеки, прогалины и другие, не покрытые лесной растительностью земли иных категорий, на которых располагаются леса.

Для выращивания посадочного материала лесных растений (саженцев, сеянцев) используются улучшенные и сортовые семена лесных растений или, если такие семена отсутствуют, нормальные семена лесных растений.

Для выращивания посадочного материала лесных растений (саженцев, сеянцев) не допускается применение нерайонированных семян лесных растений, а также семян лесных растений, посевные и иные качества которых не проверены.

Использование лесных участков, на которых встречаются виды растений, занесенные в Красную книгу Российской Федерации, для выращивания посадочного материала лесных растений (саженцев, сеянцев) запрещается.

В соответствии со статьей 72 Лесного кодекса РФ договор аренды лесного участка с целью выращивания посадочного материала лесных растений (саженцев, сеянцев) заключается на срок от десяти до сорока девяти лет.

## **2.12. НОРМАТИВЫ, ПАРАМЕТРЫ И СРОКИ ИСПОЛЬЗОВАНИЯ ЛЕСОВ ДЛЯ ВЫПОЛНЕНИЯ РАБОТ ПО ГЕОЛОГИЧЕСКОМУ ИЗУЧЕНИЮ НЕДР, ДЛЯ РАЗРАБОТКИ МЕСТОРОЖДЕНИЙ ПОЛЕЗНЫХ ИСКОПАЕМЫХ**

Использование лесов для выполнения работ по геологическому изучению недр, для разработки месторождений полезных ископаемых регулируется статьей 43 Лесного кодекса РФ.

Разрешенные объемы использования лесов для выполнения работ по геологическому изучению недр, для разработки месторождений полезных ископаемых и местоположение лесных участков в разрезе участковых лесничеств лесничества отражены в таблице 1.2.1.

Для выполнения работ по геологическому изучению недр, для разработки месторождений полезных ископаемых лесные участки, находящиеся в государственной или муниципальной собственности, предоставляются в аренду или на основании разрешений органов государственной власти, органов местного самоуправления в пределах их полномочий. Допускается выполнение работ по геологическому изучению недр на землях лесного фонда без предоставления лесного участка, если выполнение таких работ не влечет за собой проведение рубок лесных насаждений, строительство объектов капитального строительства.

Использование лесов для выполнения работ по геологическому изучению недр, для разработки месторождений полезных ископаемых осуществляется в соответствии с Порядком использования лесов для выполнения работ по геологическому изучению недр, для разработки месторождений полезных ископаемых, утвержденным приказом Рослесхоза от 27.12.2010 № 515. Лица, осуществляющие использование лесов в целях выполнения работ по геологическому изучению недр, разработки месторождений полезных ископаемых, обеспечивают:

- регулярное проведение очистки используемых лесов и примыкающих опушек леса искусственных и естественных водотоков от захламления строительными, промышленными, древесными, бытовыми и иными отходами, мусором;

- восстановление нарушенных производственной деятельностью дорог, осушительных канав, дренажных систем, мостов, других гидромелиоративных сооружений, квартальных столбов, квартальных просек, аншлагов, элементов благоустройства территории лесов;

- консервацию или ликвидацию объектов, связанных с выполнением работ по геологическому изучению недр, разработкой месторождений полезных ископаемых, по истечении сроков выполнения соответствующих работ, и рекультивацию земель, которые использовались для строительства, реконструкции и (или) эксплуатации указанных объектов, не связанных с созданием лесной инфраструктуры, в соответствии с законодательством Российской Федерации;

- принятие необходимых мер по устранению аварийных ситуаций и лесных пожаров, а также ликвидации их последствий, возникших по вине указанных лиц;

- максимальное использование земель, занятых квартальными просеками, лесными дорогами, и других непокрытых лесом земель в целях планирования и проведения сейсморазведочных работ, в том числе перебазирования подвижного состава и грузов.

Нормами лесного законодательства определено, что право собственности на древесину, которая получена при использовании лесов в соответствии со статьями 43-46 Лесного кодекса РФ, принадлежит Российской Федерации.

Указанная древесина реализуется в соответствии с постановлением Правительства РФ от 23.07.2009 № 604 «О реализации древесины, которая получена при использовании лесов, расположенных на землях лесного фонда, в соответствии со статьями 43 - 46 Лесного кодекса Российской Федерации». Кроме того, статьей 73.1 Лесного кодекса РФ предусмотрено заключение договоров аренды лесных участков без проведения аукциона на заготовку древесины на лесных участках, предоставленных для использования лесов в соответствии со статьями 43-46 Лесного кодекса РФ.

Договор аренды лесного участка, находящегося в государственной или муниципальной собственности, в случаях, предусмотренных статьей 43, пунктом 3 части 3 статьи 73.1 Лесного кодекса РФ, заключается на срок действия лицензии на пользование недрами.

Собственники земельных участков, землепользователи, землевладельцы, арендаторы земельных участков имеют право осуществлять в границах данных земельных участков без применения взрывных работ использование для собственных нужд общераспространенных полезных ископаемых, имеющих в границах земельного участка и не числящихся на государственном балансе, подземных вод, объем извлечения, которых должен составлять не более 100 кубических метров в сутки, из водоносных горизонтов, не являющихся источниками централизованного водоснабжения и расположенных над водоносными горизонтами, являющимися источниками централизованного водоснабжения, а также строительство подземных сооружений на глубину до пяти метров в порядке, установленном законами и иными нормативными правовыми актами субъектов Российской Федерации. Положение о порядке пользования недрами собственниками земельных участков, землепользователями, землевладельцами и арендаторами земельных участков на территории Вологодской области утверждено постановлением Правительства Вологодской области от 07.04.2009 № 589.

### **2.13. НОРМАТИВЫ, ПАРАМЕТРЫ И СРОКИ ИСПОЛЬЗОВАНИЯ ЛЕСОВ ДЛЯ СТРОИТЕЛЬСТВА И ЭКСПЛУАТАЦИИ ВОДОХРАНИЛИЩ И ИНЫХ ИСКУССТВЕННЫХ ВОДНЫХ ОБЪЕКТОВ, А ТАКЖЕ ГИДРОТЕХНИЧЕСКИХ СООРУЖЕНИЙ, МОРСКИХ ПОРТОВ, МОРСКИХ ТЕРМИНАЛОВ, РЕЧНЫХ ПОРТОВ И ПРИЧАЛОВ**

В соответствии со статьей 44 Лесного кодекса РФ лесные участки используются для строительства и эксплуатации водохранилищ, иных искусственных водных объектов, а также гидротехнических сооружений, морских портов, морских терминалов, речных портов и причалов в соответствии с водным законодательством.

Нормами лесного законодательства определено, что право собственности на древесину, которая получена при использовании лесов в соответствии со статьями 43-46 Лесного кодекса РФ, принадлежит Российской Федерации.

Указанная древесина реализуется в соответствии с постановлением Правительства РФ от 23.07.2009 № 604 «О реализации древесины, которая получена при использовании лесов, расположенных на землях лесного фонда, в соответствии со статьями 43-46 Лесного кодекса Российской Федерации».

Договор аренды лесного участка, находящегося в государственной или муниципальной собственности в случаях, предусмотренных статьей 44 Лесного кодекса РФ, заключается на срок от одного года до сорока девяти лет.

Параметры и сроки использования лесов регулируют профильные нормативы.

## **2.14. НОРМАТИВЫ, ПАРАМЕТРЫ И СРОКИ ИСПОЛЬЗОВАНИЯ ЛЕСОВ ДЛЯ СТРОИТЕЛЬСТВА, РЕКОНСТРУКЦИИ, ЭКСПЛУАТАЦИИ ЛИНЕЙНЫХ ОБЪЕКТОВ**

К линейным объектам в соответствии со статьей 21 Лесного кодекса РФ относятся линии электропередачи, линии связи, дороги, трубопроводы и другие линейные объекты, а также сооружения, являющиеся неотъемлемой технологической частью указанных объектов.

Данный вид использования лесов регламентируется статьей 45 Лесного кодекса РФ и Правилами использования лесов для строительства, реконструкции, эксплуатации линейных объектов, утвержденными приказом Рослесхоза от 10.06.2011 № 223.

Предоставление гражданам и юридическим лицам лесных участков для строительства, реконструкции, эксплуатации линейных объектов может осуществляться на праве аренды, постоянного (бессрочного) пользования по всей территории лесничества, а на особо защитных участках лесов допускается только в случае отсутствия других вариантов возможного размещения указанных работ.

Лесные участки, находящиеся в государственной или муниципальной собственности, предоставляются гражданам и юридическим лицам в соответствии со статьей 9 и частью 3 статьи 72, статьей 73.1 Лесного кодекса РФ на срок до сорока девяти лет без проведения аукциона.

В целях строительства, реконструкции, эксплуатации линейных объектов, прежде всего, должны использоваться нелесные земли, а при отсутствии на лесном участке таких земель - участки невозобновившихся вырубок, гарей, пустошей, прогалины, а также площади, на которых произрастают низкополнотные и наименее ценные лесные насаждения.

При использовании лесов в целях строительства, реконструкции и эксплуатации автомобильных и железных дорог исключаются случаи, вызывающие нарушение поверхностного и внутрипочвенного стока вод, затопление или заболачивание лесных участков вдоль дорог. Осуществление строительства, реконструкции и эксплуатации линейных объектов должно исключать развитие эрозионных процессов на занятой и прилегающей территории.

На лесных участках, предоставленных в аренду, постоянное (бессрочное) пользование в целях строительства, реконструкции и эксплуатации линейных объектов, рубка лесных насаждений должна осуществляться в соответствии с проектом освоения лесов. Право собственности на древесину, которая получена при использовании лесов, расположенных на землях лесного фонда, при данном виде использования лесов принадлежит Российской Федерации (часть 2 статьи 20 Лесного кодекса РФ). Реализация указанной древесины осуществляется в соответствии с постановлением Правительства РФ от 23.07.2009 № 604 «О реализации древесины, которая получена при использовании лесов, расположенных на землях лесного фонда, в соответствии со статьями 43-46 Лесного кодекса Российской Федерации».

В охранных и санитарно-защитных зонах, предназначенных для обеспечения безопасности граждан и создания необходимых условий для эксплуатации линейных объектов, рубка лесных насаждений осуществляется в соответствии с установленным режимом указанных зон, по согласованию с Департаментом лесного комплекса Вологодской области.

Допускается периодическая расчистка трасс линий электропередачи (ЛЭП) и связи от древесной и кустарниковой растительности высотой более 4 м путем ее вырубki, уничтожения химическим или комбинированным способом. Использование химических препаратов для борьбы с нежелательной древесно-кустарниковой растительностью в лесах, расположенных в водоохраных зонах, запрещается.

Отдельные деревья или группы деревьев, растущие вне просеки и угрожающие падением на провода или опоры ЛЭП и связи, должны своевременно вырубаться. В опушках леса, примыкающих к ЛЭП или линиям связи (охранных зонах), в обязательном порядке убираются зависшие деревья.

Земли, нарушенные или загрязненные при использовании лесов для строительства, реконструкции и эксплуатации линейных объектов, подлежат рекультивации в срок не более 1 года после завершения соответствующего этапа работ.

По всей ширине трасс ЛЭП или линий связи на участках с нарушенным почвенным покровом при угрозе развития эрозии должна проводиться рекультивация земель с посевом трав

и (или) посадкой кустарников на склонах.

В соответствии с постановлением Правительства РФ от 24.02.2009 № 160 «О порядке установления охранных зон объектов электросетевого хозяйства и особых условий использования земельных участков, расположенных в границах таких зон» для электрических сетей напряжением до 1000 В устанавливается охранная зона:

- вдоль воздушных линий электропередачи (за исключением ответвлений к вводам в здания) - в виде участка земли, ограниченного параллельными прямыми, отстоящими от проекций крайних проводов на поверхность земли (при не отклоненном их положении) на 2 м с каждой стороны;

- вдоль подземных кабельных линий электропередачи - в виде части поверхности участка земли, расположенного под ней участка недр (на глубину, соответствующую глубине прокладки кабельных линий электропередачи), ограниченной параллельными вертикальными плоскостями, отстоящими по обе стороны линии электропередачи от крайних кабелей на расстоянии 1 м.

Охранная зона электрических сетей свыше 1000 В устанавливается согласно нижеприведенной таблице.

Таблица 2.14.1.

Охранная зона электрических сетей напряжением более 1000 В

Напряжение, киловольт	Охранная зона, м
1-20	10
35	15
110	20
150, 220	25
330, 500, +-400	30
750, +-750	40
1150	55

Для исключения возможности повреждения трубопроводов (при любом виде их прокладки) устанавливаются охранные зоны:

- вдоль трасс трубопроводов, транспортирующих нефть, природный газ, нефтепродукты, нефтяной и искусственный углеводородные газы, - в виде участка земли, ограниченного условными линиями, проходящими в 25 м от оси трубопровода с каждой стороны;

- вдоль трасс трубопроводов, транспортирующих сжиженные углеводородные газы, нестабильные бензин и конденсат, - в виде участка земли, ограниченного условными линиями, проходящими в 100 м от оси трубопровода с каждой стороны;

- вдоль трасс многониточных трубопроводов - в виде участка земли, ограниченного условными линиями, проходящими на указанных выше расстояниях от осей крайних трубопроводов;

- вдоль подводных переходов - в виде участка водного пространства от водной поверхности до дна, заключенного между параллельными плоскостями, отстоящими от осей крайних ниток переходов на 100 м с каждой стороны;

- вокруг емкостей для хранения и разгазирования конденсата, земляных амбаров для аварийного выпуска продукции - в виде участка земли, ограниченного замкнутой линией, отстоящей от границ территорий указанных объектов на 50 м во все стороны;

- вокруг технологических установок подготовки продукции к транспорту, головных и промежуточных перекачивающих и наливных насосных станций, резервуарных парков, компрессорных и газораспределительных станций, узлов измерения продукции, наливных и сливных эстакад, станций подземного хранения газа, пунктов подогрева нефти, нефтепродуктов - в виде участка земли, ограниченного замкнутой линией, отстоящей от границ территорий указанных объектов на 100 м во все стороны (Правила охраны магистральных трубопроводов, утвержденные Минтопэнерго РФ 29.04.1992, постановлением Госгортехнадзора РФ от 22.04.1992 № 9).

Придорожные полосы федеральных автомобильных дорог общего пользования – приле-



гающие с обеих сторон к полосам отвода указанной дороги участки земли шириной не менее 50 м каждый, считая от границы полосы отвода.

В зависимости от категории федеральной автомобильной дороги и с учетом перспективы ее развития ширина каждой придорожной полосы устанавливается:

- а) для автомобильных дорог IV и III категории - 50 м;
- б) для автомобильных дорог II и I категории - 75 м;
- в) для подъездов к столицам, краевым и областным центрам, городам федерального значения, центрам автономной области и автономных округов, а также для участков федеральных автомобильных дорог, построенных в обход городов с перспективной численностью населения до 250 тыс. человек, - 100 м.

Придорожные полосы для указанных подъездов начинаются на расстоянии не менее 25 километров от границы города по согласованию с органом исполнительной власти субъекта Российской Федерации и органом местного самоуправления, по территории которых проходит участок этой автомобильной дороги.

Границы полосы отвода устанавливаются с учетом норм отвода земельных участков, необходимых для формирования полосы отвода, утверждаемых Министерством транспорта Российской Федерации.

Размеры полос отвода и охранных зон устанавливаются в соответствии с Нормами отвода земельных участков, необходимых для формирования полосы отвода железных дорог, а также нормами расчета охранных зон железных дорог, утвержденными приказом Минтранса РФ от 06.08.2008 № 126, землеустроительной, градостроительной и проектной документацией, генеральными схемами развития железнодорожных линий, узлов и станций, а также с учетом сложившегося землепользования и ранее утвержденных размеров и границ полос отвода и охранных зон.

В границах охранных зон в целях обеспечения безопасности движения и эксплуатации железнодорожного транспорта могут быть установлены запреты или ограничения на осуществление следующих видов деятельности:

- а) строительство капитальных зданий и сооружений, устройство временных дорог, вырубка древесной и кустарниковой растительности, удаление дернового покрова, проведение земляных работ, за исключением случаев, когда осуществление указанной деятельности необходимо для обеспечения устойчивой, бесперебойной и безопасной работы железнодорожного транспорта, повышения качества обслуживания пользователей услугами железнодорожного транспорта, а также в связи с устройством, обслуживанием и ремонтом линейных сооружений;
- б) распашка земель;
- в) выпас скота;
- г) выпуск поверхностных и хозяйственно-бытовых вод.

## **2.15. НОРМАТИВЫ, ПАРАМЕТРЫ И СРОКИ ИСПОЛЬЗОВАНИЯ ЛЕСОВ ДЛЯ ПЕРЕРАБОТКИ ДРЕВЕСИНЫ И ИНЫХ ЛЕСНЫХ РЕСУРСОВ**

Использование лесов для переработки древесины и иных лесных ресурсов представляет собой предпринимательскую деятельность, связанную с производством изделий из древесины и иной продукции такой переработки.

Использование лесов для переработки древесины и иных лесных ресурсов регламентируется Правилами использования лесов для переработки древесины и иных лесных ресурсов, утвержденными приказом Минприроды России от 01.12.2014 № 528.

Лесные участки, находящиеся в государственной или муниципальной собственности, предоставляются гражданам, юридическим лицам в аренду для переработки древесины и иных лесных ресурсов.

Договор аренды лесного участка с целью использования лесов для переработки древесины и иных лесных ресурсов заключается на срок от одного года до сорока девяти лет.

В случае если федеральными законами допускается осуществление переработки древесины и иных лесных ресурсов федеральными государственными учреждениями, лесные участки,

находящиеся в государственной собственности, могут предоставляться этим учреждениям для указанной цели в постоянное (бессрочное) пользование.

В целях размещения объектов лесоперерабатывающей инфраструктуры используются, прежде всего, нелесные земли, а при отсутствии на лесном участке таких земель - участки не возобновившихся вырубок, гарей, пустырей, прогалины, а также площади, на которых произрастают низкополнотные и наименее ценные лесные насаждения.

Использование иных лесных участков для указанных целей допускается в случае отсутствия других вариантов размещения указанных объектов.

Создание лесоперерабатывающей инфраструктуры запрещается в защитных лесах.

При использовании лесов для переработки древесины и иных лесных ресурсов должны исключаться случаи:

загрязнения (в том числе радиоактивными веществами) лесов и иного негативного воздействия на леса;

въезда транспортных средств в целях обеспечения пожарной безопасности в лесах в соответствии со статьей 53.5 Лесного кодекса РФ.

## **2.16. НОРМАТИВЫ, ПАРАМЕТРЫ И СРОКИ ИСПОЛЬЗОВАНИЯ ЛЕСОВ ДЛЯ РЕЛИГИОЗНОЙ ДЕЯТЕЛЬНОСТИ**

Леса могут использоваться религиозными организациями для осуществления религиозной деятельности в соответствии с Федеральным законом от 26.09.1997 № 125-ФЗ «О свободе совести и о религиозных объединениях».

На лесных участках, предоставленных для осуществления религиозной деятельности, допускается возведение зданий, строений, сооружений религиозного и благотворительного назначения. Лесные участки, находящиеся в государственной или муниципальной собственности, предоставляются религиозным организациям в безвозмездное пользование для осуществления религиозной деятельности (статья 47 Лесного кодекса РФ).

## **2.17. ТРЕБОВАНИЯ К ОХРАНЕ, ЗАЩИТЕ И ВОСПРОИЗВОДСТВУ ЛЕСОВ**

Основная цель системы охраны лесов от пожаров, от загрязнения и иного негативного воздействия, а также защиты от вредных организмов – сбережение лесных ресурсов, сокращение всех видов прямого и косвенного ущерба и создание условий для устойчивого развития лесной экосистемы.

### **2.17.1. Требования к мерам пожарной безопасности в лесах, охране лесов от загрязнения радиоактивными веществами и иного негативного воздействия**

В соответствии со статьей 9 Конституции РФ, статьей 51 Лесного кодекса РФ леса подлежат охране от пожаров.

Охрана лесов от пожаров осуществляется в соответствии с Лесным кодексом РФ и Федеральным законом от 21.12.1994 № 69-ФЗ «О пожарной безопасности» с учетом их биологических, лесоводческих, экологических и региональных особенностей и включает комплекс организационных, правовых и других мер, направленных на предотвращение, своевременное обнаружение и ликвидацию лесных пожаров.

Единые требования к обеспечению пожарной безопасности в лесах при использовании, охране, защите, воспроизводстве лесов, осуществлении иной деятельности в лесах, а также при пребывании граждан в лесах установлены Правилами пожарной безопасности в лесах, утвержденными постановлением Правительства РФ от 30.06.2007 № 417. Виды средств предупреждения и тушения лесных пожаров, нормативы обеспеченности данными средствами лиц, использующих леса, нормы наличия средств предупреждения и тушения лесных пожаров при использовании лесов утверждены приказом Минприроды России от 28.03.2014 № 161. Классификация природной пожарной опасности лесов, классификация пожарной опасности в лесах в зависимости от условий погоды утверждены приказом Рослесхоза от 05.07.2011 № 287.

В целях повышения эффективности охраны лесов от пожаров приказом Федеральной службы лесного хозяйства России от 19.12.1997 № 167 утверждено Положение о пожарно-химических станциях.

Охрана лесов от пожаров осуществляется как наземным, так и авиационным способом.

Порядок организации и выполнения авиационных работ по охране лесов от пожаров и Порядок организации и выполнения авиационных работ по защите лесов утверждены приказом Минприроды России от 15.11.2016 № 597.

### 2.17.1.1. Пожарная опасность лесов

Пожарная опасность лесов определяется типом леса, породным составом, возрастом, состоянием насаждений, влажностью почвы, а также характером хозяйственного воздействия. Класс пожарной опасности каждого таксационного выдела определен по классификации природной пожарной опасности лесов, утвержденной приказом Рослесхоза от 05.07.2011 № 287. Для каждого квартала определен средний класс пожарной опасности как средневзвешенный по площади входящих в него выделов.

Для лесного фонда Харовского лесничества средний класс пожарной опасности равен **3,7**.

Таблица 2.17.1.1.1.

Распределение площади (га) по классам природной пожарной опасности.

Участковые лесничества	Классы пожарной опасности					итого	Средний класс
	1	2	3	4	5		
Шапшинское	8388	-	564	29675	8993	47620	3,6
Катромское	4884	52	1545	23361	8458	38600	3,8
Харовское	2555	26	814	17870	8234	29499	4,0
Семигороднее	4069	4	1762	26957	6848	39640	3,8
Шапшинское сельское	1301	340	8829	21666	1594	33730	3,6
Харовское сельское	2816	495	10538	42898	1371	58118	3,7
Ильинское	2028	137	9570	21730	1343	34808	3,6
Итого	26041	1054	33622	184157	36841	281715	<b>3,7</b>
%	9,2	0,4	11,9	65,4	13,1	100	

Вероятность возникновения и распространения лесного пожара, а также его интенсивность определяются условиями погоды. При этом из метеорологических факторов наибольшее значение имеют те, с которыми связаны процессы увлажнения и высыхания горючих материалов. К таким факторам относятся: осадки, влажность и температура воздуха, ветер и облачность.

Класс пожарной опасности в лесах.	Величина комплексного показателя.	Степень пожарной опасности.
I	0...300	Отсутствует
II	301...1000	Малая
III	1001...4000	Средняя
IV	4001...10000	Высокая
V	Более 10000	Чрезвычайная

### 2.17.1.2. Противопожарное обустройство лесов

Оперативное тушение лесных пожаров невозможно без проведения эффективных профилактических мероприятий, направленных на предупреждение возникновения лесных пожаров, ограничение их распространения и создание условий для обеспечения успешной борьбы с ними.

В соответствии с приказом Рослесхоза от 27.04.2012 № 174 «Об утверждении Нормативов противопожарного обустройства лесов» в лесничестве применяются нормативы противопожарного обустройства лесов на 1000 га общей площади лесов.

В целях обеспечения пожарной безопасности в лесах, в зависимости от целевого назначения лесов, показателей природной пожарной опасности и пожарной опасности в лесах по условиям погоды осуществляются мероприятия, представленные в таблице 2.17.1.2.1.

Таблица 2.17.1.2.1.

Нормативы ежегодных мероприятий по охране лесов от пожаров на срок действия лесохозяйственного регламента

№ п/п	Меры противопожарного обустройства лесов	Ед. изм.	Целевое назначение лесов		Объем выполнения мероприятий		Срок выполнения мероприятия в календарном году
			защитные леса	эксплуатационные леса	На срок действия л/х регламента	Ежегодный	
1	Установка и размещение стендов и других знаков и указателей, содержащих информацию о мерах пожарной безопасности в лесах, в виде:						
	стендов	шт.	Не планируется				
	плакатов	шт.	Не планируется				
	объявлений (аншлагов) и других знаков и указателей	шт.	4	25	29	2-3	2 квартал
2	Благоустройство зон отдыха граждан, пребывающих в лесах в соответствии со статьей 11 Лесного кодекса Российской Федерации	шт.	6	17	23	2-3	2 квартал
3	Установка и эксплуатация шлагбаумов, устройство преград, обеспечивающих ограничение пребывания граждан в лесах в целях обеспечения пожарной безопасности	шт.	В случае введения ограничения доступа граждан в леса и въезда транспортных средств				2 квартал
4	Лесные дороги, предназначенные для охраны лесов от пожаров						
	строительство	км	0,4	1,7	2,1	0,2	В течение года
	реконструкция	км	1,8	7,4	8	0,9	В течение года
	эксплуатация	км					В течение года
5	Строительство, реконструкция и эксплуатация посадочных площадок для самолетов, вертолетов, используемых в целях проведения авиационных работ по охране и защите лесов	шт.	Не планируется				
6	Прокладка противопожарных разрывов	км	Не планируется				
	Прокладка просек	км	Не планируется				
	Устройство противопожарных	км	8	37	230	23	2 квартал

№ п/п	Меры противопожарного обустройства лесов	Ед. изм.	Целевое назначение лесов		Объем выполнения мероприятий		Срок выполнения мероприятия в календарном году
			защитные леса	эксплуатационные леса	На срок действия л/х регламента	Ежегодный	
	минерализованных полос						
7	Прочистка и обновление:						
	просек	км	15	98	1130	113	В течение года
	противопожарных минерализованных полос	км	15	74	450	45	2 квартал
8	Строительство, реконструкция и эксплуатация:						
	пожарных наблюдательных пунктов (вышек, мачт, павильонов и других наблюдательных пунктов)	шт.	Не планируется				
	пунктов сосредоточения противопожарного инвентаря	шт.	по одному на лесопожарную команду				2 квартал
9	Устройство пожарных водоемов:	1 КППО	Не планируется				
		2 КППО	Не планируется				
		3-5 КППО	Не планируется				
	Устройство подъездов к источникам противопожарного водоснабжения	шт.	Не планируется				
10	Эксплуатация пожарных водоемов и подъездов к источникам водоснабжения	шт.	Не планируется				
11	Снижение природной пожарной опасности путем регулирования породного состава лесных насаждений и проведения санитарно-оздоровительных мероприятий	га	Не планируется				
12	Проведение профилактического контролируемого противопожарного выжигания хвороста, лесной подстилки, сухой травы и других горючих материалов	га	Не планируется				
13	Проведение работ по гидро-мелиорации:	км	Не планируется				
	строительство лесосушительных систем на осушенных землях		Не планируется				
	строительство дорог на осушенных лесных землях		Не планируется				
	создание шлюзов на осушенной сети	шт.	Не планируется				
14	Создание и содержание про-	км	Не планируется				

№ п/п	Меры противопожарного обустройства лесов	Ед. изм.	Целевое назначение лесов		Объем выполнения мероприятий		Срок выполнения мероприятия в календарном году
			защитные леса	эксплуатационные леса	На срок действия л/х регламента	Ежегодный	
	тивопожарных заслонов						

Общие требования к объектам противопожарного обустройства лесов в зависимости от целевого назначения земель, лесов и требований пожарной безопасности в лесах, при использовании, охране, защите и воспроизводстве лесов и осуществлении иной деятельности в лесах установлены национальным стандартом Российской Федерации ГОСТ Р 57972-2017 «Объекты противопожарного обустройства лесов. Общие требования», утвержденным приказом Росстандарта от 21.11.2017 № 1792-ст.

Качество противопожарных разрывов и минерализованных полос должно соответствовать Стандарту отрасли ОСТ 56-103-98 «Охрана лесов от пожаров. Противопожарные разрывы и минерализованные полосы. Критерии качества и оценка состояния», утвержденному и введенному в действие приказом Рослесхоза от 24.02.1998 № 38.

Устройство, содержание и эксплуатация пожарных водоемов и подъездов к источникам водоснабжения должны соответствовать Федеральному закону от 22.07.2008 № 123-ФЗ «Технический регламент о требованиях пожарной безопасности», Своду правил СП 8.13130.2009 «Системы противопожарной защиты. Источники наружного противопожарного водоснабжения. Требования пожарной безопасности», утвержденному приказом МЧС России от 25.03.2009 № 178, а также Рекомендациям по противопожарной профилактике в лесах и регламентации работы лесопожарных служб, утвержденным Рослесхозом 17.11.1997.

Запас воды в пожароопасный период года в водоеме должен быть не менее 100 м<sup>3</sup>.

Согласно пункту 691 Правил по охране труда в лесозаготовительном, деревообрабатывающем производствах и при проведении лесохозяйственных работ, утвержденных приказом Минтруда России от 02.11.2015 № 835н, квартальные просеки необходимо прорубать (расчищать) на ширину не менее 0,5 м, визиры - на ширину 0,3 м. Мелкие деревья должны быть срублены в один уровень с землей. Срубленные деревья и тонкомер следует валить перпендикулярно визиру просек. Запрещается оставлять острые пни срубленного тонкомера и торчащие сучья валежника, а также деревья, тонкомер и кустарник.

Противопожарная профилактика в лесах предусматривает проведение комплекса мероприятий, направленных на предупреждение возникновения лесных пожаров, ограничение их распространения и создание условий для успешной борьбы с ними.

Лесопожарная пропаганда представляет собой совокупность информационно-пропагандистских средств и мероприятий, направленных на планомерное воздействие, на сознание с целью формирования общественного мнения и взглядов отдельных людей в духе ответственности за сбережение лесов и предотвращение лесных пожаров. Обязательным условием успешной лесопожарной пропаганды является охват всех слоев населения, в той или иной мере связанных с лесом. Лесопожарная пропаганда должна быть целенаправленной, оперативной, соответствовать времени года, обстановке и характеру деятельности в лесу конкретной группы населения (отдыхающих, лесозаготовителей, экспедиций и т.д.), содержать конкретные факты, а печатные издания должны быть выразительными, привлекательными и образными.

Эффективная борьба с лесными пожарами может осуществляться только при наличии разветвленной сети противопожарных барьеров, которые являются надежными преградами для огня.

В настоящее время в практике противопожарного обустройства широкое распространение получили следующие барьеры: минерализованные полосы; противопожарные канавы; защитные полосы из лиственных пород; противопожарные разрывы; полосы, обработанные растворами химических веществ; противопожарные заслоны.

Наиболее распространенным видом барьеров являются минерализованные полосы.

Минерализованные полосы шириной не менее 3 м должны прокладываться вдоль железных дорог общего пользования (п. 27 Правил пожарной безопасности в лесах, утвержденных постановлением Правительства РФ от 30.06.2007 № 417), вокруг молодняков хвойных пород 1,4 м ранней весной сразу после таяния снега или поздней осенью (после листопада). Предусмотрено производить ежегодный уход за минерализованными полосами, чтобы не допустить их зарастания или захламленности. Через 3 года минерализованные полосы должны устраиваться заново. При создании минерализованных полос и уходе за ними рекомендуется использовать различные виды землеройной техники: тракторные плуги типа ПКЛ-70, ПДП-1,2, фрезерные полосопрокладыватели ПФ-1, бульдозеры и другие машины и механизмы.

Не рекомендуется прокладка минерализованных полос на торфяных почвах, т.к. она может привести к заглоблению низового пожара и переходу его в подземный.

Дороги противопожарного назначения устраивают в дополнение к имеющейся сети лесных дорог, чтобы обеспечить проезд автотранспорта к пожароопасным участкам и водоемам. Работы по устройству таких дорог заключаются в корчевании пней, расчистке и выравнивании проезжей части, устройстве гатей, переездов через каналы, ручьи и т.п. Помимо этого, противопожарные дороги выполняют роль простейших противопожарных барьеров.

В соответствии с Правилами разработки и утверждения плана тушения лесных пожаров и его формы, утвержденными постановлением Правительства РФ от 17.05.2011 № 377, Департаментом лесного комплекса Вологодской области ежегодно утверждается План тушения лесных пожаров по каждому лесничеству.

### 2.17.1.3. Применение авиационных и наземных сил и средств при тушении пожаров

Успешность борьбы с лесными пожарами во многом определяется своевременностью их обнаружения. В практике охраны лесов от пожаров используются три основных способа обнаружения лесных пожаров: наземное маршрутное патрулирование, стационарная служба обнаружения (наблюдательные пункты, мачты, вышки) и обнаружение лесных пожаров с использованием аэрокосмических средств.

Наземное маршрутное патрулирование осуществляется на особо опасных в пожарном отношении лесных участках, интенсивно посещаемых населением, по утвержденным маршрутам на автомашинах по дорогам общего пользования и лесовозным дорогам.

Авиационное патрулирование лесов заключается в систематическом наблюдении с воздуха за лесной территорией с целью своевременного обнаружения пожаров и выявления нарушений правил пожарной безопасности. Авиапатрулирование на территории Харовского лесничества осуществляется Вологодской базой авиационной охраны лесов - филиалом САУ лесного хозяйства ВО «Вологдалесхоз». Авиапатрулирование проводится на всей территории Харовского лесничества.

Эффективная борьба с лесными пожарами может быть обеспечена при условии тесной взаимосвязи между службами авиационной и наземной охраны лесов.

В соответствии с приказом Рослесхоза от 07.06.2018 № 468 «Об установлении лесопожарного зонирования земель лесного фонда и о признании утратившим силу приказа Федерального агентства лесного хозяйства от 16.02.2017 № 65 «Об установлении лесопожарного зонирования земель лесного фонда и о признании утратившими силу некоторых приказов Федерального агентства лесного хозяйства» территория Вологодской области разделена на зону авиационного обнаружения и наземного тушения и зону авиационного обнаружения и тушения.

Таблица 2.17.1.3.1.

Разделение площади лесничества по лесопожарному зонированию

№ п/п	Название участковых лесничеств (хозяйств)	№ кварталов	Площадь, га
<b>Зона авиационного обнаружения и тушения</b>			
1.	Шапшинское	104-109	2839

2.	Катромское	27-37,39-43,45-49,53-58,62-66,76-85	17472
3.	Харовское	1-23,71-79,83-96,101-148	23259
4.	Семигороднее	1-11,31-37,104-108,119-122,126, 134-139,143-145	11935
Итого:			<b>55505</b>
<b>Зона авиационного обнаружения и наземного тушения</b>			
1.	Шапшинское	1-76,78-87,89-92,94-103, 110-132	44781
2.	Катромское	1-21,22-26,38,44,50-52, 59-61,67-75,86-95	20828
3.	Харовское	24-70,80-82,97-100	6240
4.	Семигороднее	12-30,38-103,109-118, 123-133,140-142	27705
5.	Шапшинское сельское		
	в том числе:		
5.1	СХК «Родина»	1-83	16619
5.2	СХК «Большевик»	1-43	8237
5.3	СХК «Кумзерский»	1-44	8874
6.	Харовское сельское		
	в том числе:		
6.1	СХК «Победа»	1-37	7408
6.2	СХК «Север»	1-58	11143
6.3	АО «Колос»	1-60	10122
6.4	СХК «Маяк»	1-38	9043
6.5	СХК «Харовский»	1-27,29,30,35-43,52-75,91-99	14324
6.6	Земзапас СХК «Харовский»	28,31-34,44-51,76-90	6078
7.	Ильинское сельское		
	в том числе:		
7.1	СХК «Катрома»	1-101	18111
7.2	Земзапас СХК «Коллективист»	17,24,31	217
7.3	СХК «Коллективист»	1-30	5249
7.4	СХК «Восход»	1-21	4509
7.5	СХК «Рассвет»	1-38	6722
Итого:			<b>226210</b>
Итого по лесничеству:			<b>281715</b>

На лесных участках, предоставленных в аренду, противопожарное обустройство лесов, создание систем, средств предупреждения и тушения лесных пожаров, осуществляется арендаторами этих лесных участков на основании проекта освоения лесов. Кроме этого, согласно условиям договора аренды арендаторами обеспечивается принятие всех возможных мер по недопущению распространения лесных пожаров.

Радиационная обстановка на территории Харовского лесничества остается стабильной и не требует разработки и осуществления профилактических и реабилитационных мероприятий.

### 2.17.2. Требования к защите лесов

В соответствии с Лесным кодексом РФ леса подлежат защите от вредных организмов (жизнеспособных растений любых видов, сортов или биологических типов, животных либо болезнетворных организмов любых видов, биологических типов, которые способны нанести вред лесам и лесным ресурсам). Защита лесов осуществляется в соответствии с Лесным кодексом РФ, Федеральным законом от 21.07.2014 № 206-ФЗ «О карантине растений» и Правилами санитарной безопасности в лесах, утвержденными постановлением Правительства РФ от 20.05.2017 № 607.



Защита лесов направлена на выявление в лесах вредных организмов и предупреждение их распространения, а в случае возникновения очагов вредных организмов – на их ликвидацию.

Защита лесов осуществляется органами государственной власти, органами местного самоуправления в пределах их полномочий, определенных в соответствии со статьями 81 - 84 Лесного кодекса РФ.

Невыполнение гражданами, юридическими лицами, осуществляющими использование лесов, лесохозяйственного регламента и проекта освоения лесов в части защиты лесов является основанием для досрочного расторжения договоров аренды лесных участков, договоров купли-продажи лесных насаждений, а также для принудительного прекращения права постоянного (бессрочного) пользования лесными участками или права безвозмездного пользования лесными участками.

#### **2.17.2.1. Мероприятия по защите лесов**

Защита лесов включает в себя выполнение мер санитарной безопасности в лесах и ликвидацию очагов вредных организмов.

##### **2.17.2.1.1. Санитарная безопасность в лесах**

Меры санитарной безопасности в лесах включают в себя: лесозащитное районирование, государственный лесопатологический мониторинг, проведение лесопатологических обследований, предупреждение распространения вредных организмов, иные меры санитарной безопасности в лесах.

Правила санитарной безопасности в лесах утверждены постановлением Правительства РФ от 20.05.2017 № 607.

##### **2.17.2.1.1.1. Лесозащитное районирование**

Лесозащитное районирование на землях лесного фонда, расположенных на территории Вологодской области, осуществляется Федеральным агентством лесного хозяйства.

Территория земель лесного фонда в границах Харовского лесничества отнесена к зоне слабой лесопатологической угрозы.

Порядок лесозащитного районирования утвержден приказом Минприроды России от 09.01.2017 № 1.

##### **2.17.2.1.1.2. Государственный лесопатологический мониторинг**

Проведение государственного лесопатологического мониторинга в Вологодской области обеспечивается Департаментом лесного комплекса области.

Порядок осуществления государственного лесопатологического мониторинга утвержден приказом Минприроды России от 05.04.2017 № 156.

##### **2.17.2.1.1.3. Лесопатологические обследования**

Лесопатологические обследования (далее – ЛПО) проводятся в лесах с учетом данных государственного лесопатологического мониторинга, а также иной информации о санитарном и лесопатологическом состоянии лесов.

ЛПО проводятся с использованием наземных и (или) дистанционных методов, визуальными и инструментальными способами, обеспечивающими необходимую точность оценки санитарного и лесопатологического состояния лесов.

Порядок проведения лесопатологических обследований, форма акта лесопатологического обследования утверждены приказом Минприроды России от 16.09.2016 № 480.

ЛПО проводятся в целях получения информации о текущем санитарном и лесопатологическом состоянии лесных участков, а также для обоснования и назначения мероприятий по предупреждению распространения вредных организмов.

В соответствии с Правилами санитарной безопасности в лесах, утвержденными постановлением Правительства РФ от 20.05.2017 № 607, граждане и юридические лица, осуществляющие использование, охрану, защиту и воспроизводство лесов, в случае обнаружения признаков появления вредителей, болезней, неблагополучного состояния, значительного или массового повреждения или поражения обязаны в пятидневный срок с даты обнаружения проинформировать об этом территориальный отдел – государственное лесничество Департамента лесного комплекса области.

Проверку поступившей информации о повреждении лесов территориальный отдел государственного лесничества проводит в 30-дневный срок с даты получения информации.

ЛПО проводятся в лесных насаждениях во время вегетационного периода с момента распускания листвы (хвои) и до момента начала сезонной дехромации (изменения цвета хвои или листьев в результате воздействия неблагоприятных природных и антропогенных факторов).

В чистых по составу вечнозеленых лесных насаждениях, а также лесных насаждениях, поврежденных ветрами (ветровал, бурелом) и верховыми пожарами, ЛПО проводятся в течение года.

Объемы ЛПО определяются ежегодно, в том числе с учетом данных государственного лесопатологического мониторинга и иной информации о санитарном и лесопатологическом состоянии лесов.

В процессе ЛПО производятся:

- определение причин повреждений (или гибели) лесных насаждений, а также выявление аварийных деревьев;
- определение местоположения и границ поврежденных лесных участков;
- определение текущего санитарного и лесопатологического состояния лесных участков;
- назначение мероприятий по предупреждению распространения вредных организмов, в том числе профилактических мероприятий по защите лесов, а также агитационных мероприятий, в первую очередь, на лесных участках, предоставленных для осуществления рекреационной деятельности, в ценных лесах.

При неоднородности санитарного и лесопатологического состояния выдела описывается его часть, обладающая однородными характеристиками для назначенных мероприятий (лесопатологический выдел). Минимальная площадь лесопатологического выдела в зоне сильной лесопатологической угрозы – 0,1 га, в зоне средней лесопатологической угрозы – 0,5 га, в зоне слабой лесопатологической угрозы – 1 га.

По результатам осуществления ЛПО составляется акт лесопатологического обследования, который утверждается уполномоченным лицом Департамента лесного комплекса области и в срок не позднее трех рабочих дней со дня его утверждения размещается на официальном сайте Департамента в информационно-телекоммуникационной сети «Интернет» и направляется в форме электронного документа, подписанного усиленной электронной подписью, в уполномоченный Правительством Российской Федерации федеральный орган исполнительной власти.

#### **2.17.2.1.1.4. Предупреждение распространения вредных организмов**

Правила осуществления мероприятий по предупреждению распространения вредных организмов утверждены приказом Минприроды России от 12.09.2016 № 470.

Предупреждение распространения вредных организмов включает в себя проведение:

- профилактических мероприятий по защите лесов;
- санитарно-оздоровительных мероприятий, в том числе рубок погибших и поврежденных лесных насаждений, уборки неликвидной древесины, рубки аварийных деревьев;
- агитационных мероприятий.

Мероприятия по предупреждению распространения вредных организмов на лесных участках, предоставленных в постоянное (бессрочное) пользование, аренду, – осуществляются лицами, использующими леса, на основании проекта освоения лесов; на лесных участках, не

предоставленных в постоянное (бессрочное) пользование, аренду – органами исполнительной власти и органами местного самоуправления в пределах их полномочий.

По результатам осуществления санитарно-оздоровительных мероприятий вносятся изменения в Лесной план области, лесохозяйственный регламент лесничества.

В лесах, расположенных на особо охраняемых природных территориях, проведение мероприятий по предупреждению распространения вредных организмов осуществляется с учетом особенностей режима особой охраны территорий.

Не допускается осуществление мероприятий по предупреждению распространения вредных организмов:

- в случае, если такие мероприятия не предусмотрены соответствующим актом лесопатологического обследования;

- в случае, если уполномоченным федеральным органом исполнительной власти (Департаментом лесного хозяйства по Северо-Западному федеральному округу) направлено предписание об отмене соответствующего акта лесопатологического обследования или о внесении в него изменений;

- в течение 20 дней после размещения акта лесопатологического обследования на сайте Департамента лесного комплекса Вологодской области в информационно-телекоммуникационной сети «Интернет».

#### **2.17.2.1.1.4.1. Санитарно-оздоровительные мероприятия**

Санитарно-оздоровительные мероприятия (далее - СОМ) проводятся с целью улучшения санитарного состояния лесных насаждений, уменьшения угрозы распространения вредных организмов, обеспечения лесными насаждениями своих целевых функций, а также снижения ущерба от воздействия неблагоприятных факторов.

К СОМ относятся рубка погибших и поврежденных лесных насаждений, уборка неликвидной древесины, а также аварийных деревьев.

Сведения о видах и объемах СОМ, планируемых к проведению лицами, использующими леса на основании договора аренды, права постоянного (бессрочного) пользования лесным участком, отражаются в лесной декларации.

Планирование объемов СОМ на лесных участках, не переданных в пользование, отражается в лесохозяйственном регламенте лесничества на основании данных государственного лесопатологического мониторинга и ЛПО.

СОМ проводятся в соответствии с Правилами осуществления мероприятий по предупреждению распространения вредных организмов, утвержденными приказом Минприроды России от 12.09.2016 № 470. Планируемые объемы рубок погибших и поврежденных лесных насаждений, уборки неликвидной древесины, а также аварийных деревьев приведены в таблице 2.17.2.1.1.4.1.1.

## Нормативы и параметры санитарно-оздоровительных мероприятий

№ п/п	Показатели	Единица измерения	Рубка погибших и поврежденных лесных насаждений			Уборка аварийных деревьев	Уборка неликвидной древесины	Итого
			Всего	в том числе:				
				Сплошная	Выборочная			
<b>Защитные леса</b>								
<b>Сосна</b>								
1	Выявленный фонд по лесоводственным требованиям	га	7,4	2,5	4,9			7,4
		м <sup>3</sup>	800	500,0	300,0			800
2	Срок вырубki или уборки	лет		1	1			
3	Ежегодный допустимый объем изъятия древесины:							
	площадь	га	7,4	2,5	4,9			7,4
	выбираемый запас, всего:	м <sup>3</sup>	0					0
	корневой	м <sup>3</sup>	800	500	300			800
	ликвидный	м <sup>3</sup>	500	400	100			500
	деловой	м <sup>3</sup>	285	200	85			285
<b>Ель</b>								
1	Выявленный фонд по лесоводственным требованиям	га	27,5	27,5				27,5
		м <sup>3</sup>	5500,0	5500,0				5500
2	Срок вырубki или уборки	лет		1				
3	Ежегодный допустимый объем изъятия древесины:		0					
	площадь	га	1,6	27,5				1,6
	выбираемый запас, всего:							
	корневой	м <sup>3</sup>	5500	5500				5500
	ликвидный	м <sup>3</sup>	5203	5203				5203
	деловой	м <sup>3</sup>	3100	3100				3100,0
<b>Итого хвойных</b>								
1	Выявленный фонд по лесоводственным требованиям	га	34,9	30,0	4,9			34,9
		м <sup>3</sup>	6300,0	6000,0	300,0			6300,0
2	Срок вырубki или уборки	лет						
3	Ежегодный допустимый объем изъятия древесины:							
	площадь	га	34,9	30,0	4,9			9,0
	выбираемый запас, всего:	м <sup>3</sup>						
	корневой	м <sup>3</sup>	6300	6000,0	300,0			6300,0
	ликвидный	м <sup>3</sup>	5703	5603,0	100,0			5703,0
	деловой	м <sup>3</sup>	3385,0	3300,0	85,0			3385,0
<b>Береза</b>								
1	Выявленный фонд по лесоводственным требованиям	га	5,7	1,2	4,5			5,7
		м <sup>3</sup>	600	300,0	300,0			600
2	Срок вырубki или уборки	лет		1	1			
3	Ежегодный допустимый объем изъятия древесины:							
	площадь	га	5,7	1,2	4,5			5,7
	выбираемый запас, всего:							
	корневой	м <sup>3</sup>	600	300	300			600

№ п/п	Показатели	Единица измерения	Рубка погибших и поврежденных лесных насаждений			Уборка аварийных деревьев	Уборка неликвидной древесины	Итого
			Всего	в том числе:				
				Сплошная	Выборочная			
	ликвидный	м <sup>3</sup>	204	102	102			204
	деловой	м <sup>3</sup>	150,0	75	75			150,0
<b>Осина</b>								
1	Выявленный фонд по лесоводственным требованиям	га	10,3	4,4	5,9			10,3
		м <sup>3</sup>	1250	900,0	350,0			1250
2	Срок вырубki или уборки	лет		1	1			
3	Ежегодный допустимый объем изъятия древесины:							
	площадь	га	10,3	4,4	5,9			10,3
	выбираемый запас, всего:	м <sup>3</sup>						
	корневой	м <sup>3</sup>	1250	900	350			1250
	ликвидный	м <sup>3</sup>	1101	801	300			1101
	деловой	м <sup>3</sup>	600,0	500	100			600,0
<b>Итого мягколиственных</b>								
1	Выявленный фонд по лесоводственным требованиям	га	16	5,6	10,4			16
		м <sup>3</sup>	1850	1200,0	650,0			1850
2	Срок вырубki или уборки	лет						
3	Ежегодный допустимый объем изъятия древесины:			0,0	0,0			
	площадь	га	16	5,6	10,4			16
	выбираемый запас, всего:	м <sup>3</sup>		0,0	0,0			
	корневой	м <sup>3</sup>	1850	1200,0	650,0			1850
	ликвидный	м <sup>3</sup>	1305	903,0	402,0			1305
	деловой	м <sup>3</sup>	750,0	575,0	175,0			750,0
<b>Итого</b>								
1	Выявленный фонд по лесоводственным требованиям	га	50,9	35,6	15,3			50,9
		м <sup>3</sup>	8150,0	7200,0	950,0			8150,0
2	Срок вырубki или уборки	лет						
3	Ежегодный допустимый объем изъятия древесины:							
	площадь	га	50,9	35,6	15,3			25,0
	выбираемый запас, всего:	м <sup>3</sup>						
	корневой	м <sup>3</sup>	8150,0	7200,0	950,0			8150,0
	ликвидный	м <sup>3</sup>	7008,0	6506,0	502,0			7008,0
	деловой	м <sup>3</sup>	4135,0	3875,0	260,0			4135,0
<b>Эксплуатационные леса</b>								
<b>Сосна</b>								
1	Выявленный фонд по лесоводственным требованиям	га	9,3	1,2	8,1			9,3
		м <sup>3</sup>	800	300	500			800
2	Срок вырубki или уборки	лет		1	1			
3	Ежегодный допустимый объем изъятия древесины:							
	площадь	га	9,3	1,2	8,1			9,3
	выбираемый запас, всего:	м <sup>3</sup>						
	корневой	м <sup>3</sup>	800	300	500			800
	ликвидный	м <sup>3</sup>	402	102	300			402
	деловой	м <sup>3</sup>	275,0	75	200			275,0

№ п/п	Показатели	Единица измерения	Рубка погибших и поврежденных лесных насаждений			Уборка аварийных деревьев	Уборка неликвидной древесины	Итого
			Всего	в том числе:				
				Сплошная	Выборочная			
<b>Ель</b>								
1	Выявленный фонд по лесоводственным требованиям	га	128,2	128,2				128,2
		м <sup>3</sup>	29300	29300,0				29300
2	Срок вырубki или уборки	лет		1				
3	Ежегодный допустимый объем изъятия древесины:							
	площадь	га	128,2	128,2				128,2
	выбираемый запас, всего:	м <sup>3</sup>						
	корневой	м <sup>3</sup>	29300	29300				29300
	ликвидный	м <sup>3</sup>	24300	24300				24300
	деловой	м <sup>3</sup>	17010,0	17010				17010,0
<b>Итого хвойных</b>								
1	Выявленный фонд по лесоводственным требованиям	га	137,5	129,4	8,1			137,5
		м <sup>3</sup>	30100	29600,0	500,0			30100
2	Срок вырубki или уборки	лет						
3	Ежегодный допустимый объем изъятия древесины:							
	площадь	га	137,5	129,4	8,1			137,5
	выбираемый запас, всего:	м <sup>3</sup>						
	корневой	м <sup>3</sup>	30100	29600,0	500,0			30100
	ликвидный	м <sup>3</sup>	24702	24402,0	300,0			24702
	деловой	м <sup>3</sup>	17285,0	17085,0	200,0			17285,0
<b>Береза</b>								
1	Выявленный фонд по лесоводственным требованиям	га	37	29,7	7,3			37
		м <sup>3</sup>	7500	7100,0	400,0			7500
2	Срок вырубki или уборки	лет		1	1			
3	Ежегодный допустимый объем изъятия древесины:							
	площадь	га	37	29,7	7,3			37
	выбираемый запас, всего:	м <sup>3</sup>						
	корневой	м <sup>3</sup>	7500	7100	400			7500
	ликвидный	м <sup>3</sup>	7200	6900	300			7200
	деловой	м <sup>3</sup>	3900,0	3700	200			3900,0
<b>Осина</b>								
1	Выявленный фонд по лесоводственным требованиям	га	4,1	1,9	2,2			4,1
		м <sup>3</sup>	600	400,0	200,0			600
2	Срок вырубki или уборки	лет		1	1			
3	Ежегодный допустимый объем изъятия древесины:							
	площадь	га	4,1	1,9	2,2			4,1
	выбираемый запас, всего:	м <sup>3</sup>						
	корневой	м <sup>3</sup>	600	400	200			600
	ликвидный	м <sup>3</sup>	500	400	100			500
	деловой	м <sup>3</sup>	170,0	100	70			170,0
<b>Итого мягколиственных</b>								
1	Выявленный фонд по лесоводственным требованиям	га	41,1	31,6	9,5			41,1
		м <sup>3</sup>	8100	7500,0	600,0			8100

№ п/п	Показатели	Единица измерения	Рубка погибших и поврежденных лесных насаждений			Уборка аварийных деревьев	Уборка неликвидной древесины	Итого
			Всего	в том числе:				
				Сплошная	Выборочная			
2	Срок вырубki или уборки	лет						
3	Ежегодный допустимый объем изъятия древесины:							
	площадь	га	41,1	31,6	9,5		41,1	
	выбираемый запас, всего:	м <sup>3</sup>						
	корневой	м <sup>3</sup>	8100	7500,0	600,0		8100	
	ликвидный	м <sup>3</sup>	7700	7300,0	400,0		7700	
	деловой	м <sup>3</sup>	4070,0	3800,0	270,0		4070,0	
<b>Итого</b>								
1	Выявленный фонд по лесоводственным требованиям	га	178,6	161,0	17,6		178,6	
		м <sup>3</sup>	38200,0	37100,0	1100,0		38200,0	
2	Срок вырубki или уборки	лет						
3	Ежегодный допустимый объем изъятия древесины:							
	площадь	га	178,6	161,0	17,6		178,6	
	выбираемый запас, всего:	м <sup>3</sup>						
	корневой	м <sup>3</sup>	38200,0	37100,0	1100,0		38200,0	
	ликвидный	м <sup>3</sup>	32402,0	31702,0	700,0		32402,0	
	деловой	м <sup>3</sup>	21355,0	20885,0	470,0		21355,0	
<b>Всего</b>								
1	Выявленный фонд по лесоводственным требованиям	га	229,5	196,6	32,9		229,5	
		м <sup>3</sup>	46350,0	44300,0	2050,0		46350,0	
2	Срок вырубki или уборки	лет						
3	Ежегодный допустимый объем изъятия древесины:							
	площадь	га	229,5	196,6	32,9		203,6	
	выбираемый запас, всего:	м <sup>3</sup>						
	корневой	м <sup>3</sup>	46350,0	44300,0	2050,0		46350,0	
	ликвидный	м <sup>3</sup>	39410,0	38208,0	1202,0		39410,0	
	деловой	м <sup>3</sup>	25490,0	24760,0	730,0		25490,0	

#### 2.17.2.1.1.4.2. Профилактические мероприятия

Профилактические мероприятия направлены на повышение устойчивости лесов и предотвращение неблагоприятных воздействий на леса.

Основанием для планирования профилактических мероприятий являются результаты лесопатологических обследований (далее - ЛПО). Результаты планирования профилактических мероприятий отражаются в лесохозяйственных регламентах и проектах освоения лесов.

Профилактические мероприятия подразделяются на лесохозяйственные и биотехнические.

К профилактическим лесохозяйственным мероприятиям относятся:  
использование удобрений и минеральных добавок для повышения устойчивости лесных насаждений в неблагоприятные периоды (засуха, повреждение насекомыми);  
лечение деревьев;  
применение пестицидов для предотвращения появления очагов вредных организмов.  
Профилактическими биотехническими мероприятиями являются:

улучшение условий обитания и размножения насекомоядных птиц и других насекомоядных животных;

охрана местообитаний, выпуск, расселение и интродукция насекомых-энтомофагов; посев травянистых нектароносных растений.

Улучшение условий обитания и размножения насекомоядных птиц и насекомоядных животных заключается в их охране, посадке деревьев и кустарников для гнездования, развешивании скворечников и дуплянок, подкормке, посадке ремиз (полос или куртин из древесных или кустарниковых растений, служащих местами укрытия и кормления полезных птиц), сохранении и создании в лесу источников воды.

Посев травянистых нектароносных растений производится в непосредственной близости от лесных участков, на которых возникают очаги вредных насекомых, или по опушкам этих лесных участков.

Таблица 2.17.2.1.1.4.2.1.

Параметры профилактических и других мероприятий по предупреждению распространения вредных организмов

Наименование мероприятия	Единицы измерения	Объем мероприятия	Срок исполнения	Ежегодный объем мероприятия
1.Профилактические				
1.1 Лесохозяйственные				
1.2 Биотехнические				
2. Другие мероприятия				

#### 2.17.2.1.1.4.3. Агитационные мероприятия

К агитационным мероприятиям относятся:

- беседы с населением;
- проведение открытых уроков в образовательных учреждениях;
- развешивание аншлагов и плакатов;
- размещение информационных материалов в средствах массовой информации.

#### 2.17.2.1.2. Ликвидация очагов вредных организмов

Ликвидация очагов вредных организмов в лесах включает в себя следующие меры:

- проведение обследований очагов вредных организмов;
- уничтожение или подавление численности вредных организмов, в том числе с применением химических препаратов;
- рубка лесных насаждений в целях регулирования породного и возрастного составов лесных насаждений, зараженных вредными организмами.

Объем древесины, заготовленной при проведении мероприятий по ликвидации очагов вредных организмов, в расчетную лесосеку не включается.

По результатам осуществления мероприятий по ликвидации очагов вредных организмов вносятся изменения в лесной план области, лесохозяйственный регламент лесничества. Правила ликвидации очагов вредных организмов утверждены приказом Минприроды России от 23.06.2016 № 361.



**Параметры мероприятий по ликвидации очагов вредных организмов**

Наименование мероприятия	Единицы измерения	Объем мероприятия	Срок проведения	Ежегодный объем мероприятия

**2.17.2.2. Ограничения пребывания граждан в лесах в целях обеспечения санитарной безопасности в лесах**

Органы государственной власти, органы местного самоуправления в пределах своих полномочий, определенных в соответствии со статьями 81 - 84 Лесного кодекса РФ, ограничивают пребывание граждан в лесах и въезд в них транспортных средств, проведение в лесах определенных видов работ в целях обеспечения санитарной безопасности в лесах в Порядке, утвержденном приказом Минприроды России от 06.09.2016 № 457.

**2.17.2.3. Авиационные работы по защите лесов**

Авиационные работы по защите лесов включают в себя осуществление государственного лесопатологического мониторинга с использованием авиационных средств, осуществление лесопатологических обследований с использованием авиационных средств, доставку воздушными судами людей и средств к очагам вредных организмов и обратно, ликвидацию очагов вредных организмов с использованием авиационных средств, проведение иных работ по защите лесов от вредных организмов с использованием авиационных средств.

**2.17.2.4. Отчет о защите лесов**

Отчет о защите лесов представляется в лесничество гражданами, юридическими лицами, осуществляющими использование лесов, а также осуществляющими мероприятия по защите лесов.

В отчете о защите лесов содержится информация о мероприятиях по защите лесов от вредных организмов, включая информацию о площадях, на которых проведены санитарно-оздоровительные мероприятия, и другая информация.

**2.17.3. Требования к воспроизводству лесов**

**2.17.3.1. Общие положения**

В соответствии с Правилами лесовосстановления, утвержденными приказом Минприроды России от 29.06.2016 № 375, лесовосстановление осуществляется в целях восстановления вырубленных, погибших, поврежденных лесов. Лесовосстановление должно обеспечивать восстановление лесных насаждений, сохранение биологического разнообразия лесов, сохранение полезных функций лесов.

Лесовосстановление осуществляется путем естественного, искусственного или комбинированного восстановления лесов (далее - способы лесовосстановления).

Естественное восстановление лесов (далее - естественное лесовосстановление) осуществляется вследствие как природных процессов, так и мер содействия лесовосстановлению: путем сохранения подроста лесных древесных пород при проведении рубок лесных насаждений, минерализации почвы, огораживании (далее - содействие естественному лесовосстанов-

лению).

Искусственное восстановление лесов (далее – искусственное лесовосстановление) осуществляется путем создания лесных культур: посадки сеянцев, саженцев, в том числе с закрытой корневой системой, черенков или посева семян лесных растений, в том числе при реконструкции малоценных лесных насаждений.

Комбинированное восстановление лесов (далее - комбинированное лесовосстановление) осуществляется за счет сочетания естественного и искусственного лесовосстановления.

Лесовосстановление обеспечивается:

а) на лесных участках, предоставленных в аренду для заготовки древесины, - арендаторами этих лесных участков;

б) на лесных участках, за исключением указанных в подпункте «а» настоящего пункта, органами государственной власти, органами местного самоуправления в пределах их полномочий, определенных в соответствии со статьями 81-84 Лесного кодекса РФ.

Лесовосстановление проводится на вырубках, гарях, прогалинах, землях, не занятых лесными насаждениями и требующих лесовосстановления.

В целях лесовосстановления обеспечивается ежегодный учет площадей вырубок, гарей, прогалин, иных не занятых лесными насаждениями или пригодных для лесовосстановления земель, при котором, в зависимости от состояния и количества на них подроста и молодняка, определяются способы лесовосстановления в соответствии с требованиями таблицы 2.17.3.2.2. При этом отдельно учитываются площади лесных участков, подлежащие естественному лесовосстановлению вследствие природных процессов, содействию естественному лесовосстановлению, искусственному лесовосстановлению и комбинированному лесовосстановлению.

Учет земель, требующих лесовосстановления, производится по данным государственного лесного реестра, материалам лесоустройства, материалам специальных обследований, при отводе лесосек и осмотре мест осуществления лесосечных работ (осмотре лесосек).

Лесовосстановительные мероприятия на каждом лесном участке, предназначенном для проведения лесовосстановления, осуществляются в соответствии с проектом лесовосстановления.

При составлении проекта лесовосстановления проводятся:

обследование лесного участка;

проектирование способа лесовосстановления;

отвод лесного участка.

При отводе лесного участка для проектирования работ по естественному, искусственному и комбинированному лесовосстановлению проводится его геодезическая съемка с привязкой к границам лесного квартала, дорогам и другим постоянным ориентирам.

В проекте лесовосстановления должны содержаться:

характеристика местоположения лесного участка (наименование лесничества (лесопарка), участкового лесничества, номер квартала, номер выдела, площадь лесного участка);

характеристика лесорастительных условий лесного участка (в том числе рельефа, гидрологических условий, почвы);

характеристика вырубки (количество пней на единице площади, состояние очистки от порубочных остатков и валежной древесины, характер и размещение оставленных деревьев и кустарников, степень задернения и минерализации почвы);

характеристика имеющегося подроста и молодняка лесных древесных пород (состав пород, средний возраст, средняя высота и количество деревьев и кустарников на единице площади, размещение их по площади лесного участка, состояние лесных насаждений и его оценку);

обоснование проектируемого способа лесовосстановления, главных(ой) лесных(ой) древесных(ой) пород(ы), породного состава восстанавливаемых лесов, с учетом особенностей производства работ в различных категориях защитных лесов и особо защитных участках лесов;

сроки и технологии (методы) выполнения работ по лесовосстановлению;

требования к используемому для лесовосстановления посадочному материалу;

требования к молоднякам, площади которых подлежат отнесению к землям, занятым лесными насаждениями, для признания работ по лесовосстановлению выполненными (возраст,

количество деревьев главных лесных древесных пород, средняя высота).

Для выращивания посадочного материала и создания лесных культур используются районированные семена лесных насаждений, соответствующие требованиям, установленным в соответствии с Федеральным законом от 17 декабря 1997 № 149-ФЗ «О семеноводстве».

Требования к посадочному материалу и созданным при лесовосстановлении молоднякам, площади которых подлежат отнесению к землям, занятым лесными насаждениями, представлены в таблице 2.17.3.2.1. В лесах, поврежденных промышленными выбросами, рекреационными нагрузками, вредными организмами и иными негативными воздействиями, лесовосстановление должно обеспечивать формирование лесных насаждений, устойчивых к указанным факторам повреждения.

В защитных лесах и на особо защитных участках лесов лесовосстановление должно обеспечивать формирование лесных насаждений, соответствующих целевому назначению категорий защитных лесов и особо защитных участков лесов.

### 2.17.3.2. Естественное лесовосстановление

Естественное лесовосстановление вследствие природных процессов планируется в таежной зоне в соответствии с приказом Минприроды России от 18.08.2014 № 367 «Об утверждении Перечня лесорастительных зон Российской Федерации и Перечня лесных районов Российской Федерации».

В целях содействия естественному лесовосстановлению осуществляются следующие мероприятия:

- сохранение возобновившегося под пологом лесных насаждений жизнеспособного поколения главных лесных древесных пород лесных насаждений (подрост) (далее - главные лесные древесные породы), способного образовывать в данных природно-климатических условиях новые лесные насаждения. Древесные растения в возрасте до двух лет (самосев) в числе подроста не учитываются;

- сохранение жизнеспособного укоренившегося подроста и молодняка (экземпляров высотой более 2,5 метров) главных лесных древесных пород при проведении рубок лесных насаждений;

- уход за подростом главных лесных древесных пород на площадях, не занятых лесными насаждениями (приземление подроста, оправка подроста, окашивание подроста, изреживание подроста, внесение удобрений, обработка гербицидами);

- минерализация поверхности почвы на местах планируемых рубок спелых и перестойных насаждений и на вырубках;

- оставление семенных деревьев, куртин и групп;

- огораживание площадей;

- подавление корнеотпрысковой способности деревьев (инъекции арборицидов или окольцовывание).

Меры по сохранению подроста лесных насаждений ценных лесных древесных пород осуществляются одновременно с проведением рубок лесных насаждений. Рубка в таких случаях проводится преимущественно в зимнее время по снежному покрову с применением технологий, позволяющих обеспечить сохранение от уничтожения и повреждения подроста и молодняка ценных лесных древесных пород в количестве, определенном при отводе лесосек. После проведения рубок проводится уход за сохраненным подростом и молодняком лесных древесных пород путем освобождения от завалов порубочными остатками, вырубки сломанных и поврежденных экземпляров.

Сохранению подлежит жизнеспособный подрост и молодняк главных лесных древесных пород в соответствующих им природно-климатических условиях.

Для защиты подроста главных лесных древесных пород от неблагоприятных факторов среды на вырубках, более успешного роста и формирования лесных насаждений нужного состава полностью или частично сохраняются подрост сопутствующих лесных древесных пород (клен, липа и другие) и кустарниковые породы.

Жизнеспособные подрост и молодняк лесных насаждений хвойных пород характеризу-

ются следующими признаками: густая хвоя зеленая или темно-зеленая окраска хвои, заметно выраженная мутовчатость, островершинная или конусообразная симметричная густая или средней густоты крона протяженностью до 1/3 высоты ствола в группах и до 1/2 высоты ствола - при одиночном размещении, прирост по высоте за последние 3-5 лет не утрачен, прирост вершинного побега равен (или более) приросту боковых ветвей верхней половины кроны, стволы прямые, не поврежденные, гладкая или мелкочешуйчатая кора без лишайников.

Растущий на валежной древесине подрост и молодняк лесных насаждений хвойных пород относятся по указанным признакам к жизнеспособному в том случае, если валежная древесина разложилась, а корни подроста проникли в минеральную часть почвы.

В сосняках, произрастающих на песчаных и супесчаных почвах, подрост еловых лесных насаждений сохраняется при условии, если еловое насаждение не будет снижать качества и продуктивности древостоя. При восстановлении сосновых и еловых лесных насаждений подрост в необходимых случаях сохраняется на вырубке для защиты почвы и формирования устойчивых и высокопроизводительных сосново-еловых лесных насаждений.

Пораженный вредными организмами, слаборазвитый и поврежденный при рубке леса подрост должен быть срублен.

Подрост всех древесных пород подразделяется:

по высоте - на три категории: мелкий - до 0,5 метра, средний - 0,6 - 1,5 метра и крупный - более 1,5 метра. Подлежащий сохранению молодняк учитывается вместе с крупным подростом;

по густоте - на три категории: редкий - до 2 тысяч, средней густоты - 2 - 8 тысяч, густой - более 8 тысяч растений на 1 га;

по распределению по площади - на три категории в зависимости от встречаемости:

- равномерный - встречаемость свыше или равна 65%,

- неравномерный - встречаемость 40 - 65%,

- групповой (не менее 10 штук мелких или 5 штук средних и крупных экземпляров жизнеспособного и сомкнутого подроста). Встречаемость подроста рассчитывается как отношение количества учетных площадок с растениями к общему количеству учетных площадок, заложенных на лесосеке, вырубке.

При наличии подроста разных высот его учет следует производить с распределением на группы по категориям крупности.

Для определения количества подроста применяются коэффициенты пересчета мелкого и среднего подроста в крупный. Для мелкого подроста применяется коэффициент 0,5, среднего - 0,8, крупного - 1,0. Если подрост, смешанный по составу оценка возобновления производится по главным лесным древесным породам, соответствующим природно-климатическим условиям.

Учет подроста и молодняка проводится методами, обеспечивающими определение их количества и жизнеспособности с ошибкой точности определения не более 10 процентов.

Во всех случаях необходимо соблюдать заранее определенные расстояния между площадками на визирах и лентах перечета. На участках площадью до 5 га закладывается 30 учетных площадок, на делянках от 5 до 10 га - 50 и свыше 10 га - 100 площадок.

Содействие естественному лесовосстановлению путем огораживания площадей проводится в случае опасности повреждения и уничтожения всходов и подроста древесных растений дикими или домашними животными.

Содействие естественному лесовосстановлению путем минерализации поверхности почвы проводится на площадях, на которых имеются источники семян главных лесных древесных пород лесных насаждений (примыкающие лесные насаждения, отдельные семенные деревья или их группы, куртины, полосы, под пологом поступающих в рубку лесных насаждений с полнотой не более 0,6).

На участках проводится минерализация не менее 25-30 % поверхности почвы в годы удовлетворительного и обильного урожая семян лесных растений до начала опадения семян главных лесных древесных пород. Минерализация поверхности почвы проводится как в виде отдельного мероприятия по содействию естественному лесовосстановлению, так и в комплексе с сохранением семенников, семенных куртин и групп деревьев.

Минерализация поверхности почвы осуществляется путем обработки почвы механическими, химическими или огневыми средствами в зависимости от механического состава и влажности почвы, густоты и высоты травяного покрова, мощности лесной подстилки, количества семенных деревьев.

Содействие естественному лесовосстановлению путем минерализации поверхности почвы на территории лесничества не планируется, но может проводиться в годы удовлетворительного и обильного урожая семян лесных растений.

Результаты проведенных мер содействия естественному лесовосстановлению признаются достаточными в случае их соответствия критериям и требованиям к молоднякам, площади которых подлежат отнесению к землям, занятым лесными насаждениями, установленным в таблице 2.17.3.2.1.

Таблица 2.17.3.2.1.

Критерии и требования к посадочному материалу лесных древесных пород и молоднякам, площади которых подлежат отнесению к землям, занятым лесными насаждениями (Таежная зона, Балтийско-Белозерский таежный район)

Древесные породы	Требования к посадочному материалу			Критерии и требования к молоднякам, площади которых подлежат отнесению к землям, занятым лесными насаждениями			
	возраст не менее, лет	диаметр стволика у корневой шейки не менее, см	высота стволика не менее, см	группа типов леса или типов лесорастительных условий	возраст (к молоднякам, созданным искусственным и комбинированным способом) не менее, лет	количество деревьев главных пород не менее, тыс. шт. на 1 га	средняя высота деревьев главных пород не менее, м
Береза повислая (бородавчатая)				Кисличная, черничная	5	1,7	1,1
Ель европейская (обыкновенная) и сибирская	3-4	2,0	12	Брусничная, кисличная	9	2,0	0,7
				Черничная	9	1,7	0,7
				Долгомошная, травяно-болотная	10	1,5	0,7
Лиственница Сукачева и сибирская	2-3	2,0	15	Брусничная, кисличная, черничная	6	2,5	1,0
Сосна кедровая сибирская	3 - 4	2,0	10	то же	10	1,5	0,7
Сосна обыкновенная	2-3	2,0	12	Лишайниковая, вересковая	8	2,2	0,8
				Брусничная, кисличная	8	2,0	0,9
				Черничная	8	2,0	1,0
				Долгомошная, травяно-болотная, сфагновая	9	2,0	0,8

Примечание: В соответствии с пунктом 40 Правил лесовосстановления, утвержденных приказом Минприроды России от 29.06.2016 № 375, допускается применять посадочный материал возраста ниже указанного, при соответствии его требованиям по высоте и диаметру стволика у корневой шейки.

Учет результатов мер содействия естественному лесовосстановлению проводится не ранее чем через два года после проведения работ.

В лесах с режимом ограниченной хозяйственной деятельности, в том числе в лесах национальных парков, природных заповедников и других, меры содействия естественному лесовосстановлению могут осуществляться только при условии, если они не нарушают режима охраны соответствующих территорий.

При количестве подроста ниже, чем определено для естественного лесовосстановления в таблице 2.17.3.2.2, проводятся меры искусственного или комбинированного лесовосстановления.

Таблица 2.17.3.2.2.

Способы лесовосстановления в зависимости от количества жизнеспособного подроста и молодняка главных древесных пород  
(Таежная зона, Балтийско-Белозерский таежный район)

Способы лесовосстановления		Древесные породы	Группы типов леса, типы лесорастительных условий	Количество жизнеспособного подроста и молодняка, тыс. штук на 1 га
Естественное лесовосстановление	путем мероприятий по сохранению подроста, ухода за подростом	Сосна, лиственница	Лишайниковые, вересковые брусничные	1,6
			Кисличные, черничные	1,1
			Долгомошные, травяно-болотные, сфагновые	1,1
		Ель	Лишайниковые, вересковые брусничные	1,6
			Кисличные, черничные	1,4
			Долгомошные, травяно-болотные, сфагновые	1,4
	путем минерализации почвы	Сосна, лиственница	Лишайниковые, вересковые брусничные	0,6-1,6
			Кисличные, черничные	0-1,3
			Долгомошные, травяно-болотные, сфагновые	0,5-1,1
		Ель	Лишайниковые, вересковые брусничные	0,7-1,6
			Кисличные, черничные	0,7-1,5
			Долгомошные, травяно-болотные, сфагновые	0,6-1,3
Комбинированное лесовосстановление	Сосна, лиственница	Лишайниковые, вересковые брусничные	1,1-1,5	
		Кисличные, черничные	1,1-1,5	
		Долгомошные, травяно-болотные, сфагновые	-	
	Ель	Лишайниковые, вересковые брусничные	-	
		Кисличные, черничные	1,1-1,5	
		Долгомошные, травяно-болотные, сфагновые	-	
Искусственное лесовосстановление	Сосна, лиственница	Лишайниковые, вересковые брусничные	менее 0,5	
		Кисличные, черничные	менее 0,6	

Способы лесовосстановления	Древесные породы	Группы типов леса, типы лесорастительных условий	Количество жизнеспособного подроста и молодняка, тыс. штук на 1 га
	Ель	Долгомошные, травяно-болотные, сфагновые	менее 0,5
		Лишайниковые, вересковые брусничные	менее 0,7
		Кисличные, черничные	менее 0,7
		Долгомошные, травяно-болотные, сфагновые	менее 0,6

В связи с тем, что проведение искусственного лесовосстановления и минерализации поверхности почвы на заболоченных, избыточно увлажненных почвах, а также в погибших насаждениях, пройденных ветровалом, где не планируется проведение сплошных санитарных рубок, крайне затруднительно и экономически нецелесообразно без проведения дополнительных работ, необходимо отдельно вести учет площадей лесных участков, подлежащих естественному лесовосстановлению вследствие природных процессов, для их дальнейшего обследования и при соответствии участков леса критериям и требованиям к молоднякам, площади которых подлежат отнесению к землям, занятыми лесными насаждениями (таблица 2.17.3.2.3.), отнести обследованные участки к данной категории земель.

Таблица 2.17.3.2.3.

Критерии и требования к молоднякам, площади которых подлежат отнесению к землям, занятым лесными насаждениями

Древесные породы	Требования к молоднякам, площади которых подлежат отнесению к землям, занятым лесными насаждениями		
	группа типов леса или типов лесорастительных условий	количество деревьев главных пород не менее, тыс. шт. на 1 га	средняя высота деревьев главных пород не менее, м
Ель европейская	для всех условий	1,5	0,7
Лиственница сибирская	для всех условий	1,5	1,1
Сосна обыкновенная	для всех условий	1,5	1,0
Береза, осина, ольха, ива	для всех условий	2,0	1,5

### 2.17.3.3. Искусственное лесовосстановление

Искусственное лесовосстановление проводится в случае, если невозможно обеспечить естественное лесовосстановление или нецелесообразно комбинированное лесовосстановление хозяйственно-ценными лесными древесными породами, а также на лесных участках, на которых погибли лесные культуры.

При обследовании лесного участка определяются его состояние и пригодность для выращивания лесных насаждений, устанавливаются количество и размещение жизнеспособного подроста и молодняка главных лесных древесных пород, уровень захламленности валежной древесины и лесосечными отходами, количество и высота пней, пригодность участка для работы техники, заселенность почвы вредными организмами, уточняется тип лесорастительных условий и определяется технология создания лесных культур.

В целях создания условий для качественного выполнения всех последующих технологических операций, а также для уменьшения пожарной опасности и улучшения санитарного состояния лесных культур проводится подготовка лесного участка для создания лесных культур.

Подготовка лесного участка к созданию лесных культур включает:

маркировку линий будущих рядов лесных культур или полос обработки почвы;

обозначение мест, опасных для работы техники;  
 сплошную или полосную (частичную) расчистку площади от валежной древесины, камней, нежелательной древесной растительности, мелких пней, стволов усохших деревьев;  
 корчевку пней, препятствующих движению техники или уменьшение их высоты до уровня, не препятствующего движению техники;  
 планировку поверхности лесного участка, при необходимости проведение мелиоративных работ, нарезку террас на склонах;  
 при необходимости - предварительную борьбу с вредными почвенными организмами;  
 на заболоченных, избыточно увлажненных почвах - проведение осушительных мероприятий.

При расчистке и планировке поверхности лесных участков должно обеспечиваться максимальное сохранение верхнего плодородного слоя почвы.

Способы обработки почвы выбираются при проектировании искусственного лесовосстановления в зависимости от природно-климатических условий, типов почвы и иных факторов и указываются в проекте лесовосстановления.

Обработка почвы осуществляется на всем участке (сплошная обработка) или на его части (частичная обработка) механическим, химическим или огневым способами. Основной является механическая обработка почвы с применением техники.

Сплошная механическая обработка проводится на лесных участках, не имеющих на всей территории препятствий для работы техники (при крутизне склонов до 6 градусов и отсутствии водной и ветровой эрозий почвы).

Частичная механическая обработка почвы осуществляется путем полосной вспашки, минерализации или рыхления почвы на полосах или площадках, нарезки борозд или траншей, образования микроповышений (пластов, гряд, гребней, холмиков), подготовки ямок.

Без предварительной обработки почвы, как исключение, допускается создание лесных культур путем посадки саженцев на хорошо очищенных вырубках с количеством пней до 500 штук на 1 га при отсутствии опасности возобновления быстрорастущих лесных насаждений малоценных лесных древесных пород.

Лесные культуры могут создаваться из лесных растений одной главной лесной древесной породы (чистые культуры) или из лесных растений нескольких главных и сопутствующих лесных древесных и кустарниковых пород (смешанные культуры).

Главная лесная древесная порода выбирается из местных лесных древесных пород и должна отвечать целям лесовосстановления и соответствовать природно-климатическим условиям лесного участка.

При выборе сопутствующих лесных древесных и кустарниковых пород следует учитывать их влияние на главную лесную древесную породу.

Сопутствующие лесные древесные и кустарниковые породы вводятся в лесные культуры в основном путем чередования их рядов с рядами главной лесной древесной породы или путем смешения звеньев главной и сопутствующих пород в ряду.

На вырубках таежной зоны на свежих, влажных и переувлажненных почвах первоначальная густота культур, создаваемых посадкой семян, должна быть не менее 3 тысяч на 1 га, на сухих почвах - 4 тысяч штук на 1 га. При создании лесных культур посевом семян число посевных мест по сравнению с указанными нормами густоты культур при посадке семян увеличивается на 20%. При посадке лесных культур саженцами, сеянцами с закрытой корневой системой допускается снижение количества высаживаемых растений до 2,0 тысяч штук на 1 га.

В очагах распространения вредных организмов породный состав и первоначальная густота посадки (посева) лесных культур определяются на основании специальных обследований.

Основным методом создания лесных культур является посадка, которая осуществляется различными видами посадочного материала. На почвах, подверженных водной и ветровой эрозии, на избыточно увлажненных почвах и на участках с быстрым зарастанием посадочных мест растительностью, а также в лесорастительных условиях с недостаточным увлажнением, выполняется посадка лесных культур.





	погиб- шие насажде- ния	рубки	лины и пустыри		рестойных насаждений	ших и повре- жден- ных		
1. Земли, нуждающиеся в лесовосстановлении								
Всего:		6492		6492	36510	197	36707	43199
в том числе земли, на кото- рых проведены меры СЕВ леса, но возобновление глав- ными породами не закончено		4387		4387				4387
Итого земли, нуждающиеся в лесовосстановлении, всего		2105		2105	36510	197	36707	38812
в т.ч. по способам:								
Искусственное – создание лесных культур, всего		160		160	2834	33	2867	3027
Комбинированное, всего		100		100	870		870	970
Естественное лесовосстанов- ление, всего		1845		1845	32806	164	32970	34815

В таблице 2.17.3.5.1. объем лесовосстановительных мероприятий на лесосеках ревизионного периода запроектирован при условном сто процентном освоении лесосеки по сплошным рубкам. Объемы лесовосстановления следует корректировать с учетом неполного использования расчетной лесосеки по сплошным рубкам.

Ежегодный объем лесовосстановления на непокрытых лесной растительностью землях в Харовском лесничестве составляет:

- искусственное лесовосстановление – 7,8 %,
- комбинированное лесовосстановление – 2,5 %,
- естественное лесовосстановление – 89,7 %.

Таблица 2.17.3.5.2.

Нормативы и параметры мероприятий по лесовосстановлению и лесоразведению (площадь, га)

Показатели	Не покрытые лесной растительностью земли				Лесосеки сплошных ру- бок предстоя- щего периода	Лесораз- ведение	Всего
	гари и по- гибшие насаждения	выруб- ки	прогали- ны и пу- стыри	итого			
1	2	3	4	5	6	7	8
Земли, нуждающиеся в лесо- восстановлении, всего:		2105		2105	36707		38812
В том числе по породам:							
хвойным		260		260	3737		3997
твердолиственным							
мягколиственным		1845		1845	4714		6559
В том числе по способам:							
искусственное (создание лесных культур), всего		160		160	2867		3027
из них по породам:							
хвойным		160		160	2867		3027
твердолиственным							
мягколиственным							
Комбинированное, всего		100		100	870		970
из них по породам:							
хвойным		100		100	870		970
твердолиственным							
мягколиственным							

Показатели	Не покрытые лесной растительностью земли				Лесосеки сплошных рубок предстоящего периода	Лесоразведение	Всего
	гари и погибшие насаждения	вырубки	прогалины и пустыри	итого			
1	2	3	4	5	6	7	8
Естественное заращивание, всего		1845		1845	4714		6559
из них по породам:							
хвойным							
твердолиственным							
мягколиственным		1845		1845	4714		6559
Земли, нуждающиеся в лесоразведении							

В условиях Вологодской области необходимо соблюдение следующих сроков выполнения работ по лесовосстановлению:

Наименование работ	Сроки выполнения
Искусственное лесовосстановление *	апрель – июнь, (при использовании семян с ЗКС апрель-июнь, август – сентябрь)
Содействие естественному лесовосстановлению	апрель – ноябрь
Комбинированное лесовосстановление	апрель – июнь, (при использовании семян с ЗКС апрель-июнь, август – сентябрь)
Агротехнический уход за лесными культурами	апрель – октябрь
Дополнение лесных культур	апрель – июнь, август – сентябрь
Подготовка почвы под лесные культуры будущего года	апрель – ноябрь

\*Примечание: сроки создания лесных культур посадкой семян с открытой корневой системой могут быть перенесены с апреля-июня на сентябрь при наличии объективных причин невыполнения работ в установленный срок по письменному согласованию с Департаментом лесного комплекса Вологодской области.

В целях оценки качества и соответствия выполненных работ требованиям нормативно-правовых актов, государственных стандартов, условиям договора аренды лесного участка, проекта освоения лесов, проекта лесовосстановления Харовским территориальным отделом – государственным лесничеством осуществляется приемка работ от исполнителей, в том числе от арендаторов лесных участков. Приемка выполненных работ осуществляется по письменным заявкам арендатора с составлением акта приемки выполненных работ по формам и в порядке, утвержденным приказами Департамента лесного комплекса Вологодской области. При наличии снежного покрова на лесном участке приемка работ от исполнителей не производится, работы в этом случае считаются невыполненными.

Арендатор обеспечивает ежегодное выполнение работ по воспроизводству лесов (искусственное, комбинированное и естественное лесовосстановление, обработку почвы под лесовосстановление, уход за лесными культурами, рубки ухода за лесом (осветления, прочистки)) на арендуемом лесном участке в объемах, определенных проектом освоения лесов, с учетом ежегодных площадей вырубок, гарей, прогалин и иных, не занятых лесными насаждениями участков.

#### 2.17.3.6. Агротехнический и лесоводственный уход, дополнение лесных культур

К агротехническому уходу относятся:

ручная оправка растений от завала травой и почвой, заноса песком, размыва и выдувания почвы, выжимания морозом;

рыхление почвы с одновременным уничтожением травянистой и древесной растительности в рядах культур и междурядьях;  
дополнение лесных культур, подкормка минеральными удобрениями и полив лесных культур.

К лесоводственному уходу относится уничтожение или предупреждение появления травянистой и нежелательной древесной растительности.

В лесной зоне агротехнический и лесоводственный уход проводится с целью предотвращения снижения прироста лесных насаждений главной древесной породы.

Первый уход за почвой следует проводить ранней весной до появления сорняков.

Применение химических средств для борьбы с сорной травянистой и нежелательной лесной древесной растительностью допускается в исключительных случаях с учетом требований охраны окружающей среды в соответствии с законодательством Российской Федерации.

Дополнению (посадке взамен погибших растений) подлежат лесные культуры с приживаемостью 25 - 85%. Дополнение проводится в количестве, обеспечивающем количество деревьев главных пород, установленных в таблице 2.17.3.2.1.

Рекомендуемое количество уходов:

Возраст культур, лет	1	2	3	5*	7*	Всего
Количество уходов	1...2	1...2	1	1	1	5...6

Примечание\*: на 5, 7 год - при необходимости (при заглушении мягколиственными породами).

### 2.17.3.7. Оценка приживаемости лесных культур

Оценка приживаемости лесных культур определяется выраженным в процентах отношением числа посадочных (посевных) мест с сохранившимися растениями к общему числу посадочных (посевных) мест, учтенных на пробной площади.

Густота и размещение растений определяются на пробных площадях или учетных отрезках рядов лесных культур, расположенных через равные расстояния по диагонали лесного участка. В пробную площадь должны входить не менее 4 рядов главной лесной древесной породы и все варианты смешения пород, представленные на участке.

На лесных участках размером до 3 га учитывается не менее 5% площади или количества посадочных (посевных) мест, от 4 до 5 га - не менее 4%, от 6 до 10 га - не менее 3%, от 11 до 50 га - не менее 2%, от 50 до 100 га - не менее 1,5%, 100 га и более - не менее 1%.

При сплошных строчных посевах посевные места учитываются через 0,4 - 1 м, в зависимости от размещения лесных насаждений отдельных лесных древесных пород по данной площади. К погибшим растениям при этом способе учета относятся участки рядов длиной 0,8 - 2 м, не имеющие всходов культивируемых древесных растений.

Лесные культуры с приживаемостью менее 25% считаются погибшими.

### 2.17.3.8. Уход в молодняках

В соответствии со статьей 61 Лесного кодекса РФ к воспроизводству лесов относится и уход за лесами – рубки при уходе за лесом без ликвидной древесины (осветления и прочистки). В таблице 2.17.3.8.1. приведены объемы ухода за лесами по лесоводственным требованиям.

Нормативы и параметры ухода за молодняками и иных мероприятий по уходу за лесами, не связанных с рубками ухода

Наименование видов ухода за лесами	Наименование участкового лесничества	Хозяйство (хвойное, твердолиственное, мягколиственное)	Древесная порода	Площадь, га	Вырубемый запас, куб./м	Срок повторности, лет	Ежегодный размер		
							Площадь, га	Вырубаемый запас, куб./м	
								общий	с 1 га
1	2	3	4	5	6	7	8	9	10
Проведение рубок ухода за лесами,				4340	57100	10	434	5710	13
в том числе:									
осветления	Шапшинское, Катромское, Харовское, Семигороднее, Шапшинское сельское,	хвойное, мягколиственное	сосна, ель, береза, осина	998	7000	10	100	700	7
прочистки	Харовское сельское, Ильинское			3342	50100	10	334	5010	15
Уход за лесами путем проведения агролесомелиоративных мероприятий									
Иные мероприятия по уходу за лесами, в том числе:									
реконструкция малоценных лесных насаждений									
уход за плодоношением древесных пород									
обрезка сучьев деревьев									
удобрение лесов									
уход за опушками									
уход за подлеском									
уход за лесами путем уничтожения нежелательной древесной растительности									
другие мероприятия									

Возраст насаждений для проведения рубок ухода составляет:

*Осветлений:* для хвойных насаждений – до 10 лет;

березовых – до 10 лет;

осиновых – до 5 лет;  
*прочисток:* для хвойных насаждений – 11-20 лет;  
 березовых – 11-20 лет;  
 осиновых – 6-10 лет.

В соответствии с пунктом 106 Правил ухода за лесами, утвержденных приказом Минприроды России от 22.11.2017 № 626, в Балтийско-Белозерском таежном районе на участках, переданных в аренду или постоянное (бессрочное) пользование, арендатор имеет право выбора при подготовке проекта освоения лесов между применением нормативов рубок, проводимых в целях ухода за лесными насаждениями, приведенных в приложении 2, и нормативов, приведенных в приложениях 3 - 6 к вышеуказанным Правилам.

Арендатор лесного участка обеспечивает выполнение рубок ухода в молодняках в объемах, установленных проектом освоения лесов.

### 2.17.3.9. Лесное семеноводство

Для выращивания посадочного материала и создания лесных культур посевом семян используются районированные кондиционные семена лесных древесных растений, соответствующие требованиям, установленным Федеральным законом от 17.12.1997 № 149-ФЗ «О семеноводстве» и приказом Минприроды России от 17.09.2015 № 400 «Об утверждении Порядка использования районированных семян лесных растений основных лесных древесных пород».

Единый генетико-селекционный комплекс (далее - ЕГСК) в Харовском лесничестве в соответствии с Указаниями по лесному семеноводству в Российской Федерации, утвержденными Рослесхозом 11.01.2000, составляют плюсовые деревья и плюсовые насаждения.

Таблица 2.17.3.9.1.

Нормативы и параметры существующих и проектируемых объектов лесного семеноводства

№ п/п	Наименование объектов лесного семеноводства	Характеристика объектов лесного семеноводства	Местоположение	Мероприятия (по годам)
1	2	3	4	5
1	Плюсовое насаждение, 11,0 га	Удовлетворительное	Харовское лесничество, квартал 52, выдел 5,8	Будут определены по результатам инвентаризации в предстоящем периоде действия лесохозяйственного регламента
2	Плюсовые деревья, 20 шт.	Удовлетворительное	Харовское лесничество, квартал 52, выдел 5,8	Будут определены по результатам инвентаризации в предстоящем периоде действия лесохозяйственного регламента

Уход за объектами лесного семеноводства проводится в соответствии с требованиями проектов их создания, заключений постоянно действующей комиссии по аттестации (списанию) объектов лесного семеноводства.

При передаче объектов ЕГСК в аренду необходимо предусмотреть в проекте освоения лесов своевременное проведение необходимых уходов для правильного содержания того или иного объекта ЕГСК.

## **2.18. ОСОБЕННОСТИ ТРЕБОВАНИЙ К ИСПОЛЬЗОВАНИЮ ЛЕСОВ ПО ЛЕСОРАСТИТЕЛЬНОМ ЗОНАМ И ЛЕСНЫМ РАЙОНАМ, ВКЛЮЧАЮЩИЕ СХЕМУ ЛЕСОРАСТИТЕЛЬНОГО РАЙОНИРОВАНИЯ ЛЕСНИЧЕСТВА, ОСОБЕННОСТИ ТРЕБОВАНИЙ (ПО НОРМАТИВАМ, ПАРАМЕТРАМ И СРОКАМ ИСПОЛЬЗОВАНИЯ) К РАЗЛИЧНЫМ ВИДАМ ИСПОЛЬЗОВАНИЯ ЛЕСОВ В СООТВЕТСТВИИ С ЛЕСОРАСТИТЕЛЬНОМИ ЗОНАМИ И ЛЕСНЫМИ РАЙОНАМИ**

На основании приказа Минприроды России от 18.08.2014 № 367 «Об утверждении Перечня лесорастительных зон Российской Федерации и Перечня лесных районов Российской Федерации» леса Харовского лесничества отнесены к таежной зоне, Балтийско-Белозерскому таежному лесному району.

В основу типологической характеристики лесов лесничества положена биогеоценотическая классификация типов леса академика В.Н. Сукачева, как наиболее полно отражающая сущность взаимосвязи различных лесообразующих факторов в условиях таежной зоны. Эта классификация построена с учетом совокупности всех видов растительности на территории, занимаемой насаждением. При этом наименование типа леса составляется из наименования преобладающей древесной породы (ведущий эндификатор) и представителя напочвенного покрова (индикатор условий местопроизрастания): сосняк лишайниковый, ельник кисличный и т.д.

На основе этой классификации Всесоюзным научно – исследовательским институтом лесоводства и механизации лесного хозяйства (ВНИИЛМ) была составлена Схема коренных и производных групп типов леса по лесным районам таежной зоны европейской части РСФСР, которая утверждена Гослесхозом СССР 02.12.1982, в которой тип леса по В.Н. Сукачеву дополнен типом вырубки по классификации академика И.С. Мелехова.

Выделение типов леса в пределах каждого природного района создает условия для перевода лесного хозяйства на зонально – типологическую основу. Исследования, а также обобщение многочисленных литературных источников позволили ВНИИЛМу разработать основные принципы организации и ведения хозяйства на зонально – типологической основе. С учетом целевого назначения лесов и природно–экономических особенностей лесорастительных районов ВНИИЛМом составлены системы лесохозяйственных мероприятий (1982), которые и рекомендуется использовать при проектировании и выполнении лесохозяйственных мероприятий в Харовском лесничестве.

Нормативы, параметры и сроки использования к различным видам использования лесов в соответствии с лесорастительной зоной и лесным районом расположения Харовского лесничества приведены в действующих нормативных правовых актах: Правилах заготовки древесины и особенностях заготовки древесины в лесничествах, лесопарках, указанных в статье 23 Лесного кодекса Российской Федерации, утвержденных приказом Минприроды России от 13.09.2016 № 474, Правилах лесовосстановления, утвержденных приказом Минприроды России от 29.06.2016 № 375, Правилах ухода за лесами, утвержденных приказом Минприроды России от 22.11.2017 № 626, и др., которые использовались при составлении лесохозяйственного регламента. Указанные сведения приведены в соответствующих разделах главы 2.

## ГЛАВА 3. ОГРАНИЧЕНИЯ ИСПОЛЬЗОВАНИЯ ЛЕСОВ

### 3.1. ОГРАНИЧЕНИЯ ПО ВИДАМ ЦЕЛЕВОГО НАЗНАЧЕНИЯ ЛЕСОВ

Ограничения использования лесов, в соответствии с целевым назначением и полезными функциями лесов по видам целевого назначения лесов и категориям защитных лесов приведены в таблице 3.1.1.

Таблица 3.1.1.

#### Ограничения по видам целевого назначения

Целевое назначение лесов	Ограничения использованию лесов
Защитные леса, в том числе:	
1. Леса, расположенные в водоохраных зонах	<p>Запрещается:</p> <ul style="list-style-type: none"> <li>- осуществление деятельности, несовместимой с целевым назначением и полезными функциями защитных лесов;</li> <li>- проведение сплошных рубок лесных насаждений;</li> <li>- рубка лесных растений, деревьев, занесенных в Красные книги (допускается только в виде вырубок погибших экземпляров);</li> <li>- использование токсичных химических препаратов для охраны и защиты лесов, в том числе в научных целях;</li> <li>- заготовка живицы;</li> <li>- использование для заготовки и сбора недревесных лесных ресурсов, видов растений занесенных в Красную книгу РФ и Красные книги субъектов, а также признаваемые наркотическими веществами в соответствии с Федеральным законом от 08.01.1998 № 3-ФЗ «О наркотических средствах и психотропных веществах», включенные в перечень видов пород, деревьев и кустарников, заготовка древесины которых не допускается;</li> <li>- заготовка и сбор грибов и дикорастущих растений, виды которых занесенных в Красную книгу РФ и Красные книги субъектов РФ или которые признаются наркотическими веществами в соответствии с Федеральным законом от 08.01.1998 № 3-ФЗ «О наркотических средствах и психотропных веществах»;</li> <li>- заготовка березового сока;</li> <li>- выращивание лесных, плодовых, ягодных, декоративных и лекарственных растений;</li> <li>- создание лесных плантаций и их эксплуатация;</li> <li>- переработка древесины и иных лесных ресурсов, создание лесоперерабатывающей инфраструктуры.</li> </ul> <p>В прибрежных защитных полосах не допускается распашка земель, выпас скота</p>
2. Леса, расположенные на особо охраняемых природных территориях	<p>Используются в соответствии с режимом особой охраны особо охраняемой природной территории и целевым назначением земель, определяемыми лесным законодательством Российской Федерации, законодательством Российской Федерации об особо охраняемых природных территориях и положением о соответствующей особо охраняемой природной территории</p> <p>Запрещается:</p> <ul style="list-style-type: none"> <li>- осуществление деятельности, несовместимой с их целевым</li> </ul>



Целевое назначение лесов	Ограничения использованию лесов
	назначением и полезными функциями.
3. Леса, выполняющие функции защиты природных и иных объектов	Запрещается проведение сплошных рубок лесных насаждений, за исключением случаев, предусмотренных частью 4 статьи 17, частью 5.1 статьи 21 Лесного кодекса РФ, и случаев проведения сплошных рубок в зонах с особыми условиями использования территорий, на которых расположены соответствующие леса, если режим указанных зон предусматривает вырубку деревьев, кустарников
3.1. Защитные полосы лесов, расположенные вдоль железнодорожных путей общего пользования, федеральных автомобильных дорог общего пользования, автомобильных дорог общего пользования, находящихся в собственности субъектов Российской Федерации	Запрещается проведение сплошных рубок, за исключением случаев, если выборочные рубки не обеспечивают замену лесных насаждений, утрачивающих свои средообразующие, водоохранные, санитарно-гигиенические, оздоровительные и иные полезные функции, на лесные насаждения, обеспечивающие сохранение целевого назначения защитных лесов и выполняемых ими полезных функций. Выборочные рубки проводятся только в целях рубки погибших и поврежденных лесных насаждений. Запрещается: - использование лесов для создания лесоперерабатывающей инфраструктуры; - создание лесных плантаций
3.2. Зеленые зоны	Запрещается проведение сплошных рубок, за исключением случаев, если выборочные рубки не обеспечивают замену лесных насаждений, утрачивающих свои средообразующие, водоохранные, санитарно-гигиенические, оздоровительные и иные полезные функции, на лесные насаждения, обеспечивающие сохранение целевого назначения защитных лесов и выполняемых ими полезных функций. Запрещается: - разработка месторождений полезных ископаемых; - ведение сельского хозяйства, за исключением сенокосения и пчеловодства, а также возведения изгородей в целях сенокосения и пчеловодства; - размещение объектов капитального строительства, за исключением гидротехнических сооружений, линий связи, линий электропередачи, подземных трубопроводов; - осуществление видов деятельности в сфере охотничьего хозяйства; - использование лесов для создания лесоперерабатывающей инфраструктуры; - создание лесных плантаций
4. Ценные леса	Запрещается проведение сплошных рубок лесных насаждений, за исключением случаев, предусмотренных частью 4 статьи 17, частью 5.1 статьи 21 Лесного кодекса РФ
4.1 Леса, имеющие научное или историческое значение	Запрещается проведение сплошных рубок, за исключением случаев, если выборочные рубки не обеспечивают замену лесных насаждений, утрачивающих свои средообразующие, водоохранные, санитарно-гигиенические, оздоровительные и иные полезные функции, на лесные насаждения, обеспечивающие сохранение целевого назначения защитных лесов и выполняемых ими полезных функций. Запрещено: - использование лесов для создания лесоперерабатывающей

Целевое назначение лесов	Ограничения использованию лесов
	инфраструктуры; - проведение подсочки; - создание лесных плантаций
4.2. Запретные полосы лесов, расположенные вдоль водных объектов	Запрещается проведение сплошных рубок, за исключением случаев, если выборочные рубки не обеспечивают замену лесных насаждений, утрачивающих свои средообразующие, водоохранные, санитарно-гигиенические, оздоровительные и иные полезные функции, на лесные насаждения, обеспечивающие сохранение целевого назначения защитных лесов и выполняемых ими полезных функций. Запрещено: - использование лесов для создания лесоперерабатывающей инфраструктуры; - создание лесных плантаций - размещение объектов капитального строительства, за исключением линейных объектов, гидротехнических сооружений и объектов, связанных с выполнением работ по геологическому изучению и разработкой месторождений углеводородного сырья
4.3. Нерестоохранные полосы лесов	Запрещается проведение сплошных рубок, за исключением случаев, если выборочные рубки не обеспечивают замену лесных насаждений, утрачивающих свои средообразующие, водоохранные, санитарно-гигиенические, оздоровительные и иные полезные функции, на лесные насаждения, обеспечивающие сохранение целевого назначения защитных лесов и выполняемых ими полезных функций. Запрещено: - использование лесов для создания лесоперерабатывающей инфраструктуры; - создание лесных плантаций; - размещение объектов капитального строительства, за исключением линейных объектов и гидротехнических сооружений
Эксплуатационные леса	Ограничений нет

### 3.2. ОГРАНИЧЕНИЯ ПО ВИДАМ ОСОБО ЗАЩИТНЫХ УЧАСТКОВ ЛЕСОВ

Особо защитные участки лесов выделены в защитных и эксплуатационных лесах.

Ограничения использования лесов, несовместимого с целевым назначением и полезными функциями участков в соответствии с Лесным кодексом РФ, приведены в таблице 3.2.1.

Особо защитные участки лесов выделяются в соответствии приказом Минприроды России от 29.03.2018 № 122 «Об утверждении Лесоустроительной инструкции».

Таблица 3.2.1.

Ограничения по видам особо защитных участков лесов

№ п/п	Виды особо защитных участков лесов	Ограничения использования лесов
1.	Берегозащитные участки лесов	В соответствии со статьями 104, 107 Лесного кодекса РФ запрещаются: - проведение сплошных рубок лесных насаждений, за исключением случаев, предусмотренных частью 4 статьи 17, частью 5.1 статьи 21 Лесного кодекса РФ; - использование токсичных химических препаратов для охраны и защиты лесов, в том числе в научных целях; - создание и эксплуатация лесных плантаций;

№ п/п	Виды особо защитных участков лесов	Ограничения использования лесов
		<p>- ведение сельского хозяйства, за исключением сенокосения и пчеловодства;</p> <p>- размещение объектов капитального строительства, за исключением линейных объектов и гидротехнических сооружений.</p> <p>В соответствии с Особенности использования, охраны, защиты, воспроизводства лесов, расположенных в водоохраных зонах, лесов, выполняющих функции защиты природных и иных объектов, ценных лесов, а также лесов, расположенных на особо защитных участках лесов, утвержденными приказом Рослесхоза от 14.12.2010 № 485:</p> <p>в прибрежных защитных полосах лесовосстановление осуществляется методами, исключающими сплошную распашку земель;</p> <p>не допускается интродукция видов (пород) деревьев, кустарников, других лесных растений, которые не произрастают в естественных условиях в данном лесном районе;</p> <p>запрещается создание лесоперерабатывающей инфраструктуры.</p> <p>В соответствии со ст. 65 Водного кодекса РФ в границах прибрежных защитных полос запрещаются:</p> <ol style="list-style-type: none"> <li>1) использование сточных вод для удобрения почв;</li> <li>2) размещение кладбищ, скотомогильников, мест захоронения отходов производства и погребения, радиоактивных, химических, взрывчатых, токсичных, отравляющих и ядовитых веществ;</li> <li>3) осуществление авиационных мер по борьбе с вредителями и болезнями растений;</li> <li>4) движение и стоянка транспортных средств (кроме специальных транспортных средств), за исключением их движения по дорогам и стоянки на дорогах и в специально оборудованных местах, имеющих твердое покрытие;</li> <li>5) распашка земель; размещение отвалов размываемых грунтов; выпас сельскохозяйственных животных и организация для них летних лагерей, ванн</li> </ol>
2.	Заповедные лесные участки	<p>В соответствии с частью 2 статьи 107 Лесного кодекса РФ запрещается:</p> <ol style="list-style-type: none"> <li>1) проведение рубок лесных насаждений;</li> <li>2) использование токсичных химических препаратов для охраны и защиты лесов, в т. ч. в научных целях;</li> <li>3) ведение сельского хозяйства;</li> <li>4) разработка месторождений полезных ископаемых;</li> <li>5) размещение объектов капитального строительства.</li> </ol> <p>Проведение выборочных рубок допускается только в целях вырубки погибших и поврежденных лесных насаждений (статья 107 Лесного кодекса РФ).</p> <p>Запрещается осуществление деятельности, негативное воздействие которой приведет или может привести к сокращению численности редких и находящихся под угрозой исчезновения диких животных, реликтовых и</p>

№ п/п	Виды особо защитных участков лесов	Ограничения использования лесов
		<p>эндемичных растений, и (или) ухудшению среды их обитания, либо могут устанавливаться ограничения осуществления этой деятельности (статья 60.15 Лесного кодекса РФ).</p> <p>Не допускается интродукция видов (пород) деревьев, кустарников, других лесных растений, которые не произрастают в естественных условиях в данном лесном районе.</p> <p>Запрещается создание лесоперерабатывающей инфраструктуры, лесных плантаций.</p> <p>Запрещается выращивание лесных плодовых, ягодных, декоративных, лекарственных растений.</p> <p>Запрещается проведение подсадки лесных насаждений</p>
3.	Плюсовые насаждения	В соответствии со статьей 107 Лесного кодекса РФ
4.	Постоянные лесосеменные участки (ПЛСУ)	запрещаются:
5.	Участки лесов с наличием реликтовых и эндемичных растений	- проведение сплошных рубок лесных насаждений, за исключением случаев, предусмотренных частью 4 статьи 17, частью 5.1 статьи 21 Лесного кодекса РФ;
6.	Участки лесов вокруг глухариних токов	- ведение сельского хозяйства, за исключением сенокосения и пчеловодства;
7.	Полосы лесов по берегам рек или иных водных объектов, заселенных бобрами	- размещение объектов капитального строительства, за исключением линейных объектов, гидротехнических сооружений.
8.	Иные виды ОЗУ	<p>Запрещается осуществление деятельности, негативное воздействие которой приведет или может привести к сокращению численности редких и находящихся под угрозой исчезновения диких животных, реликтовых и эндемичных растений, и (или) ухудшению среды их обитания, либо могут устанавливаться ограничения осуществления этой деятельности (статья 60.15 Лесного кодекса РФ).</p> <p>Проведение выборочных рубок допускается только в целях вырубки погибших и поврежденных лесных насаждений (статья 107 Лесного кодекса РФ).</p> <p>В соответствии с Особенности использования, охраны, защиты, воспроизводства лесов, расположенных в водоохраных зонах, лесов, выполняющих функции защиты природных и иных объектов, ценных лесов, а также лесов, расположенных на особо защитных участках лесов, утвержденными приказом Рослесхоза от 14.12.2010 № 485:</p> <p>на ПЛСУ допускается проведение выборочных рубок в порядке ухода за плодоношением древесных пород;</p> <p>не допускается интродукция видов (пород) деревьев, кустарников, других лесных растений, которые не произрастают в естественных условиях в данном лесном районе;</p> <p>запрещается создание лесоперерабатывающей инфраструктуры, создание лесных плантаций</p>

### 3.3. ОГРАНИЧЕНИЯ ПО ВИДАМ ИСПОЛЬЗОВАНИЯ ЛЕСОВ

Виды использования лесов устанавливаются в соответствии с их целевым назначением, условиями места произрастания, экономической потребностью, экологическими ограничениями. Леса могут использоваться для одной или нескольких целей. Для условий лесничества установлены следующие виды и ограничения использования лесов:

Заготовка древесины – рубка лесных насаждений с последующей трелевкой и вывозкой древесины. Разрешается в эксплуатационных лесах в виде сплошных и выборочных рубок спелых и перестойных насаждений; в виде сплошных и выборочных рубок средневозрастных, приспевающих, спелых, перестойных лесных насаждений при санитарных рубках и уходе за лесами; в виде сплошных рубок в насаждениях всех возрастов при строительстве линейных и площадных объектов.

В защитных лесах в соответствии с Особенности использования, охраны, защиты, воспроизводства лесов, расположенных в водоохранных зонах, лесов, выполняющих функции защиты природных и иных объектов, ценных лесов, а также лесов, расположенных на особо защитных участках лесов, утвержденными приказом Рослесхоза от 14.12.2010 № 485, проводятся выборочные рубки спелых и перестойных лесных насаждений. В целях ухода за лесами в соответствии с частью 4 статьи 17 Лесного кодекса Российской Федерации в лесах, выполняющих функции защиты природных и иных объектов, и в ценных лесах сплошные рубки осуществляются только в случае, если выборочные рубки не обеспечивают замену лесных насаждений, утрачивающих свои средообразующие, водоохранные, санитарно-гигиенические, оздоровительные и иные полезные функции, на лесные насаждения, обеспечивающие сохранение целевого назначения защитных лесов и выполняемых ими полезных функций. Сплошные рубки допускаются также в случаях установления правового режима зон с особыми условиями использования территорий, на которых расположены соответствующие леса.

На заповедных лесных участках запрещается проведение рубок лесных насаждений, в том числе проведение рубок ухода за лесами. На других особо защитных участках лесов запрещается проведение сплошных рубок лесных насаждений, за исключением случаев, если выборочные рубки не обеспечивают замену лесных насаждений, утрачивающих свои средообразующие, водоохранные, санитарно-гигиенические, оздоровительные и иные полезные функции, как лесные насаждения, обеспечивающие сохранение целевого назначения лесов и выполняемых ими полезных функций.

Запрещается заготовка древесины в объеме, превышающем расчетную лесосеку, а также с нарушением возрастов рубок.

Запрещается на особо охраняемых природных территориях, если данное ограничение предусмотрено режимом, установленным в положении об особо охраняемой природной территории.

Заготовка живицы – подсочка хвойных насаждений и вывоз живицы из леса.

Не допускается проведение подсочки:

- лесных насаждений в очагах вредных организмов до их ликвидации;
- лесных насаждений, поврежденных и ослабленных вследствие воздействия лесных пожаров, вредных организмов и других негативных факторов;
- лесных насаждений в лесах, где в соответствии с законодательством Российской Федерации не допускается проведение сплошных или выборочных рубок спелых и перестойных лесных насаждений в целях заготовки древесины;
- лесных насаждений, расположенных на постоянных лесосеменных участках, лесосеменных плантациях, генетических резерватах, а также плюсовых деревьев, семенников, семенных куртин и полос.

Запрещается на особо охраняемых природных территориях, если данное ограничение предусмотрено режимом, установленным в положении об особо охраняемой природной территории.

Заготовка и сбор недревесных лесных ресурсов.

Заготовка пней (заготовка пневого осмола) разрешается в лесах любого целевого назначения, где она не может нанести ущерба насаждениям, подросту, несомкнувшимся лесным культурам.

Заготовка пневого осмола не допускается в противоэрозионных лесах, на берегозащитных, почвозащитных участках лесов, расположенных вдоль водных объектов, склонов оврагов, а также в молодняках с полнотой 0,8 - 1,0 и несомкнувшихся лесных культурах.

Заготовка бересты допускается с растущих деревьев на отведенных в рубку лесных насаждениях, на лесных участках, подлежащих расчистке (квартальные просеки, минерализованные полосы, противопожарные разрывы, трассы противопожарных и лесохозяйственных дорог и другие площади, где не требуется сохранение насаждений), а также со свежесрубленных деревьев на лесосеках при проведении выборочных и сплошных рубок.

Запрещается сбор подстилки в лесах, выполняющих функции защиты природных и иных объектов.

Запрещается на особо охраняемых природных территориях, если данное ограничение предусмотрено режимом, установленным в положении об особо охраняемой природной территории.

#### Заготовка пищевых ресурсов и сбор лекарственных растений.

Гражданам запрещается осуществлять заготовку и сбор грибов и дикорастущих растений, виды которых занесены в Красную книгу Российской Федерации, красные книги субъектов Российской Федерации, а также грибов и дикорастущих растений, которые признаются наркотическими средствами в соответствии с Федеральным законом от 08.01.1998 № 3-ФЗ «О наркотических средствах и психотропных веществах». Запрещается рубка плодоносящих деревьев и обрезка ветвей для заготовки плодов. При заготовке орехов запрещается рубка деревьев и кустарников, а также применение способов, приводящих к повреждению деревьев и кустарников. Запрещается вырывать растения с корнями, повреждать листья (вайи) и корневища. Повторный сбор сырья лекарственных растений в одной и той же заросли (уголье) допускается только после полного восстановления запасов сырья конкретного вида растения.

Запрещается на особо охраняемых природных территориях, если данное ограничение предусмотрено режимом, установленным в положении об особо охраняемой природной территории.

Осуществление видов деятельности в сфере охотничьего хозяйства. Запрещено в зеленых и лесопарковых зонах, на особо охраняемых природных территориях, если данное ограничение предусмотрено режимом, установленным в положении об особо охраняемой природной территории.

#### Ведение сельского хозяйства.

В лесах, расположенных в водоохраных зонах, запрещается ведение сельского хозяйства, за исключением сенокосения и пчеловодства.

В границах прибрежных защитных полос запрещается распашка земель, выпас сельскохозяйственных животных и организация для них летних лагерей, ванн.

В лесопарковых зонах запрещается ведение сельского хозяйства.

В зеленых зонах запрещается ведение сельского хозяйства, за исключением сенокосения и пчеловодства, а также возведение изгородей в целях сенокосения и пчеловодства.

На особо защитных участках лесов, за исключением заповедных лесных участков, запрещается ведение сельского хозяйства, за исключением сенокосения и пчеловодства.

Выпас сельскохозяйственных животных не допускается на участках:

занятых лесными культурами, естественными молодняками ценных древесных пород, насаждениями с развитым жизнеспособным подростом;

селекционно-лесосеменных, сосновых, елово-пихтовых, ивовых, твердолиственных, орехоплодных плантаций;

с проектируемыми мероприятиями по содействию естественному лесовосстановлению и лесовосстановлению хвойными и твердолиственными породами;

с легкоразмываемыми и развеиваемыми почвами.

Запрещается на особо охраняемых природных территориях, если данное ограничение предусмотрено режимом, установленным в положении об особо охраняемой природной территории.

Осуществление научно-исследовательской и образовательной деятельности - разрешается на всей территории лесничества.

Осуществление рекреационной деятельности – использование лесов в целях организации отдыха, туризма, физкультурно-оздоровительной и спортивной деятельности, подлежат сохранению природные ландшафты, объекты животного мира, растительного мира, водные объекты, разрешается в эксплуатационных и защитных лесах.

Запрещается на особо охраняемых природных территориях, если данное ограничение предусмотрено режимом, установленным в положении об особо охраняемой природной территории.

Создание лесных плантаций и их эксплуатация. Использование лесов, расположенных в водоохраных зонах, лесов, выполняющих функции защиты природных и иных объектов, ценных лесов и лесов, расположенных на особо защитных участках лесов, в целях создания лесных плантаций не допускается.

Запрещается на особо охраняемых природных территориях, если данное ограничение предусмотрено режимом, установленным в положении об особо охраняемой природной территории.

Выращивание лесных плодовых, ягодных, декоративных растений, лекарственных растений.

Использование лесов для выращивания лесных плодовых, ягодных, декоративных растений, лекарственных растений может ограничиваться или запрещаться в соответствии со статьей 27 Лесного кодекса РФ.

Выращивание посадочного материала лесных растений (сеянцев и саженцев). Для выращивания посадочного материала лесных растений (саженцев, сеянцев) не допускается применение нерайонированных семян лесных растений, а также семян лесных растений, посевные и иные качества которых не проверены.

Использование лесов для выращивания посадочного материала лесных растений (саженцев, сеянцев) может ограничиваться или запрещаться в соответствии со статьей 27 Лесного кодекса РФ.

Запрещается на особо охраняемых природных территориях, если данное ограничение предусмотрено режимом, установленным в положении об особо охраняемой природной территории.

Выполнение работ по геологическому изучению недр, разработка месторождений полезных ископаемых. Разработка месторождений полезных ископаемых запрещена в зеленых и лесопарковых зонах, на особо охраняемых природных территориях, если данное ограничение предусмотрено режимом, установленным в положении об особо охраняемой природной территории.

Строительство и эксплуатация водохранилищ и иных искусственных водных объектов, а также гидротехнических сооружений, морских портов, морских терминалов, речных портов и причалов запрещается на особо охраняемых природных территориях, если данное ограничение предусмотрено режимом, установленным в положении об особо охраняемой природной территории.

Строительство, реконструкция, эксплуатация линейных объектов запрещается на особо охраняемых природных территориях, если данное ограничение предусмотрено режимом, установленным в положении об особо охраняемой природной территории. В лесопарковых зонах запрещается размещение объектов капитального строительства, за исключением гидротехнических сооружений. В зеленых зонах запрещается размещение объектов капитального строительства, за исключением гидротехнических сооружений, линий связи, линий электропередачи, подземных трубопроводов. В ценных лесах и на особо защитных участках лесов запрещается размещение объектов капитального строительства, за исключением линейных объектов и гидротехнических сооружений.

Переработка древесины и иных лесных ресурсов. В соответствии с частью 2 статьи 14 Лесного кодекса Российской Федерации в лесах, расположенных в водоохранных зонах, лесах, выполняющих функции защиты природных и иных объектов, ценных лесах и лесах, расположенных на особо защитных участках лесов, запрещается создание лесоперерабатывающей инфраструктуры.

Запрещается на особо охраняемых природных территориях, если данное ограничение предусмотрено режимом, установленным в положении об особо охраняемой природной территории.

Осуществление религиозной деятельности разрешается на всей территории лесничества.



Перечень кварталов по закреплению расчетной лесосеки для заготовки древесины гражданами для собственных нужд по Харовскому лесничеству

№ п/п	Наименование участковых лесничеств	Перечень кварталов	Площадь, га	Расчетная лесосека, тыс. м <sup>3</sup>	
				Всего	в т.ч. хвойное
1	Харовское сельское:				
	СХК «Харовский»	10, 18, 22, 27, 30, 41, 42, 43, 52, 62, 63, 64, 65, 95, 96, 97, 98, 99	3461	3,31	0,1
	Земзапас СХК «Харовский»	32, 33, 44, 45, 46, 47, 49	1484	3,8	0,3
	СХК «Север»	7, 16, 35, 40, 41, 42, 49	1306	4,19	0,6
	СХК «Маяк»	3, 5, 6, 14, 16, 22, 23, 27, 28	2148	5,16	2,4
	АО «Колос»	37, 46, 47, 55	741	1,66	0,01
	СХК «Победа»	25, 27, 29, 30, 31, 35, 36, 37	1782	2,83	0,6
2	Шапшинское сельское:				
	СХК «Родина»	20, 21, 24, 33, 37, 40, 69, 70, 80	2100	6,04	1,6
	СХК «Большевик»	2, 3, 14, 22, 24, 34, 42	1554	4,58	1,5
	СХК «Кумзерский»	21, 23, 24, 30, 33, 34, 35, 36, 37, 44	2086	3,61	1,7
3	Ильинское:				
	СХК «Катрома»	55, 56, 58, 61, 62, 63, 67, 101	1744	3,51	0,5
	СХК «Восход»	9, 10, 11, 12, 16, 17, 19, 20, 21	2260	3,22	0,01
	СХК «Рассвет»	2, 6, 9, 13, 14, 18, 37	1432	3,12	1,5
	СХК «Коллективист»	5, 16, 23	1295	6,43	0,9
	Земзапас «Коллективист»	31	169	0,29	0,2
4	Харовское	27, 28, 30, 31, 32, 33, 34, 35, 37	1052	1,66	-
5	Шапшинское	4, 18, 95, 99, 100, 121, 131, 132	3186	5,65	3,2
6	Семигороднее	43, 44, 45, 67, 68, 84, 85, 112, 113, 114, 115, 116, 128	2624	3,31	0,3
7	Катромское	14, 76, 85	919	1,36	0,4
	<b>ИТОГО</b>		<b>31343</b>	<b>63,73</b>	<b>15,82</b>

ФЕДЕРАЛЬНОЕ АГЕНТСТВО ЛЕСНОГО ХОЗЯЙСТВА РОССИИ  
 ДЕПАРТАМЕНТ ЛЕСНОГО ХОЗЯЙСТВА ВОЛОГОДСКОЙ ОБЛАСТИ

# КАРТА - СХЕМА

## участковых лесничеств

### ХАРОВСКОГО

### ЛЕСНИЧЕСТВА

### ВОЛОГОДСКОЙ ОБЛАСТИ

Масштаб 1 : 300 000  
 Левоучетство 1997 года

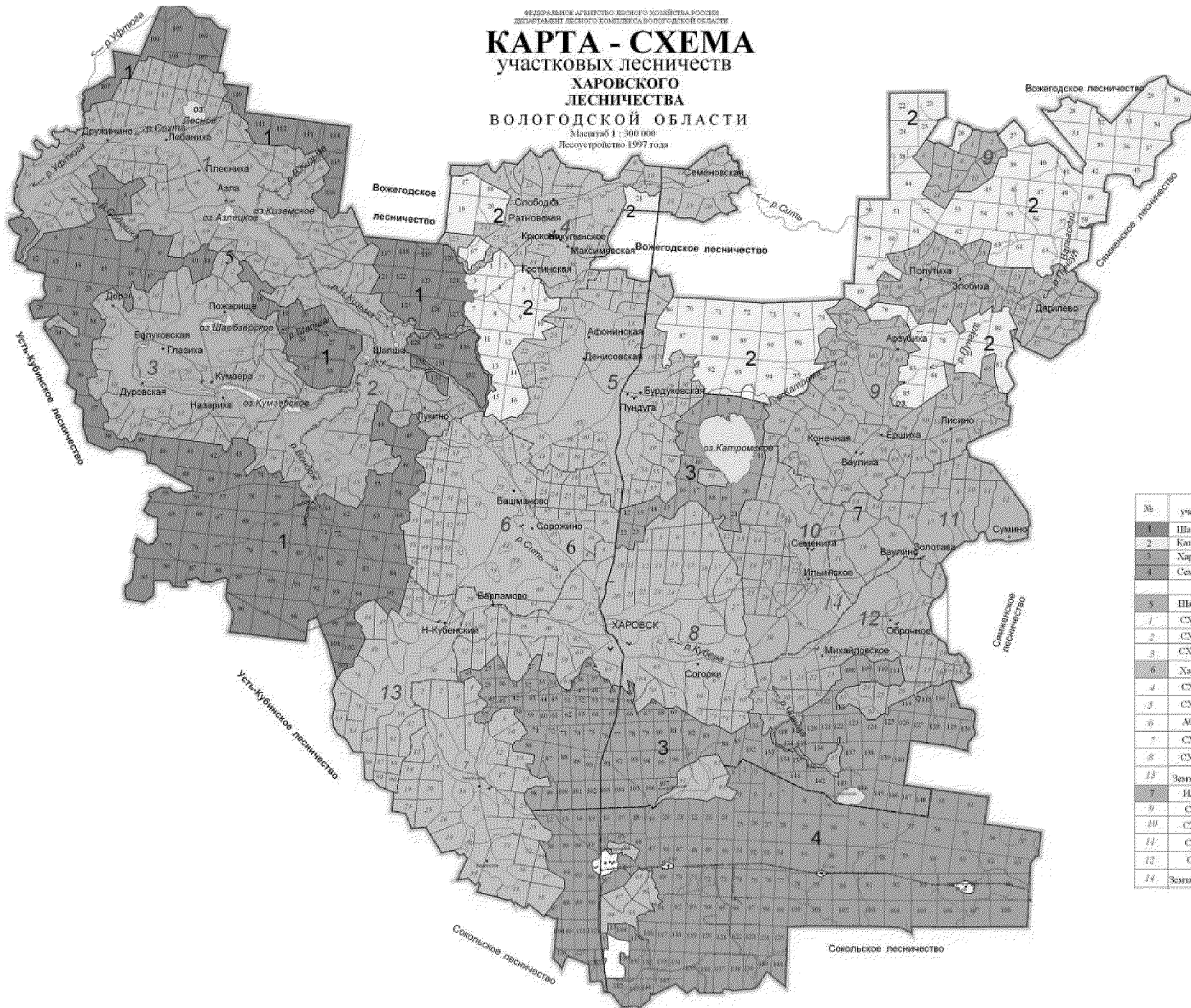

ОБЪЯСНЕНИЕ

№	Наименование участкового лесничества
1	Шанинское
2	Катровское
3	Харовское
4	Семьгородское
	Итого
5	Шанинское сельское
1	СХК "Родина"
2	СХК "Большевик"
3	СХК "Кумарезин"
6	Харовское сельское
4	СХК "Победа"
5	СХК "Север"
6	АО "Колос"
7	СХК "Маш"
8	СХК "Харовский"
13	Возлезна СХК "Харовский"
7	Ильинское
9	СХК "Катрола"
10	СХК "Коллективист"
11	СХК "Восход"
12	СХК "Рассвет"
14	Возлезна СХК "Коллективист"

# КАРТА - СХЕМА

РАЗРЕЗЕНИЯ ЛЕСОВ ПО ЦЕЛЕВОМУ НАЗНАЧЕНИЮ С НАЧИСЛЕНИЕМ МЕСТОПОЛОЖЕНИЯ СМЕЖЕСТВУЮЩИХ И ПРОЕКТИРУЕМЫХ ОСОБО ОХРАНЯЕМЫХ ПРИРОДНЫХ ТЕРРИТОРИЙ И ОБЪЕКТОВ, ОБЪЕКТОВ ЛЕСНОЙ, ЛЕСОУСТРОЙСТВЕННОЙ ИНФРАСТРУКТУРЫ, ОБЪЕКТОВ, НЕ СВЯЗАННЫХ С СОЗДАНИЕМ ЛЕСНОЙ ИНФРАСТРУКТУРЫ

## ХАРОВСКОГО ЛЕСНИЧЕСТВА ВОЛОГОДСКОЙ ОБЛАСТИ

Масштаб 1:300 000  
Лесоустройство 1997 года

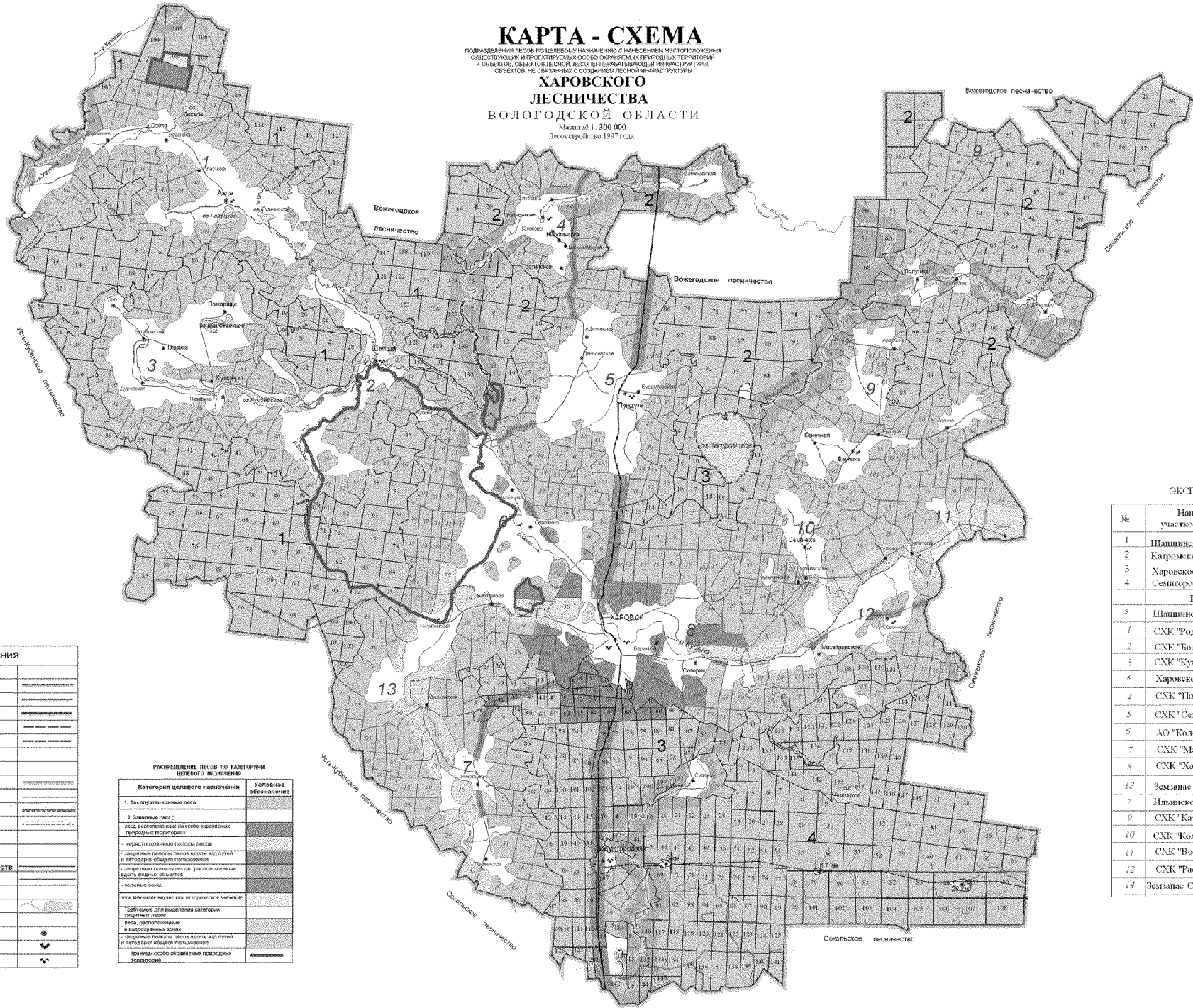

УСЛОВНЫЕ ОБОЗНАЧЕНИЯ	
<b>Границы:</b>	
областные	
районные	
лесничеств	
участковых лесничеств	
колхозов	
<b>Дороги:</b>	
автомобильные	
проселочные	
лесовозные	
лесные	
<b>Квартальные просеки:</b>	
государственных участковых лесничеств	
сельских участковых лесничеств	
<b>Рем. озера</b>	
<b>Населенные пункты</b>	
<b>Конторы лесничеств</b>	
<b>Конторы участковых лесничеств</b>	

Категория целевого назначения	Условное обозначение
1. Эксплуатационные леса	
2. Заповедные леса:	
- леса, расположенные на особо охраняемых природных территориях	
- нерасположенные пологом лесов	
- защитные полосы лесов вдоль водных объектов и автомобильных дорог	
- защитные полосы лесов, расположенные вдоль водных объектов	
- напашные зоны	
Леса, имеющие научно или историческое значение:	
- территории для выделения категорий заповедных лесов	
- леса, расположенные в водозащитных зонах	
- защитные полосы лесов вдоль водных объектов и автомобильных дорог	
- территории особо охраняемых природных территорий	

### ЭКСПЛИКАЦИЯ

№	Наименование участковых лесничеств
1	Шашинское
2	Катромское
3	Харовское
4	Семьгородское
Итого	
5	Шашинское сельское
1	СХК "Родина"
2	СХК "Большевик"
3	СХК "Кумерский"
6	Харовское сельское
4	СХК "Победа"
5	СХК "Север"
6	АО "Колое"
7	СХК "Маяк"
8	СХК "Харовский"
13	Земляное СХК "Харовский"
7	Ильинское
9	СХК "Катрома"
10	СХК "Коллективист"
11	СХК "Возвод"
12	СХК "Рассвет"
14	Земляное СХК "Коллективист"