



УКАЗ

ГУБЕРНАТОРА БРЯНСКОЙ ОБЛАСТИ

от 6 марта 2023 г. № 21
г. Брянск

Об утверждении сводного плана тушения
лесных пожаров на территории Брянской
области на период пожароопасного сезона
2023 года

В целях своевременного осуществления мер пожарной безопасности и тушения лесных пожаров, в соответствии со статьями 51 – 53.8, 83 Лесного кодекса Российской Федерации, постановлениями Правительства Российской Федерации от 7 октября 2020 года № 1614 «Об утверждении Правил пожарной безопасности в лесах», от 18 мая 2011 года № 378 «Об утверждении Правил разработки сводного плана тушения лесных пожаров на территории субъекта Российской Федерации»
ПОСТАНОВЛЯЮ:

1. Утвердить прилагаемый сводный план тушения лесных пожаров на территории Брянской области на период пожароопасного сезона 2023 года.
2. Контроль за исполнением настоящего указа возложить на заместителя Губернатора Брянской области Грибанова Б.И.

Губернатор



А.В. Богомаз

УТВЕРЖДАЮ:
Губернатор Брянской области

А.В. Богомаз
« » 2023 г.

СОГЛАСОВАНО:
Заместитель руководителя
Федерального агентства
лесного хозяйства

А.В. Венглинский
« 16 » 2023 г.

СВОДНЫЙ ПЛАН
тушения лесных пожаров
на территории Брянской области

на период пожароопасного сезона 2023 года

Брянск

2023 г.

ЛИСТ СОГЛАСОВАНИЯ

к Сводному плану тушения лесных пожаров
на территории Брянской области
на период пожароопасного сезона 2023 года

Согласовано:

Начальник управления лесами
Брянской области

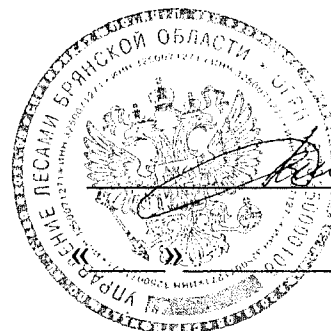

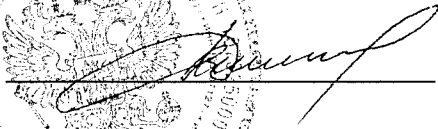

В.И. Дзубан

_____ 202__ года

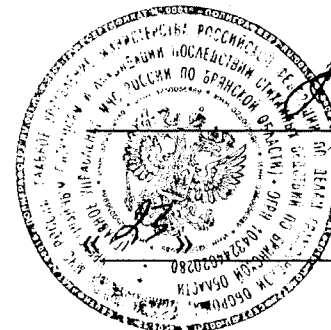
Начальник Главного управления МЧС России
по Брянской области, генерал-майор внутренней службы



В. С. Уваркин

12 _____ 202__ года

О г л а в л е н и е

I. Общие положения.....	5
1. Общая характеристика лесов на территории Брянской области	5
2. Информация об органах государственной власти, их территориальных подразделениях, осуществляющих организацию тушения лесных пожаров, а так же о государственных учреждениях и других организациях, осуществляющих работы по тушению лесных пожаров и осуществлению мер пожарной безопасности.	9
3. Сведения о природной пожарной опасности.	10
4. Информация об ответственных лицах, осуществляющих организацию охраны лесов от пожаров.....	12
5. Информация о лицах, ответственных за организацию тушения лесных пожаров на территории муниципальных образований Брянской области	15
6. Информация о лицах, допущенных к руководству тушения лесных пожаров	23
II. Меры по охране земель и земельных участков, имеющих общую границу с лесничествами и лесопарками, а так же меры по противопожарному обустройству населенных пунктов, объектов экономики и инфраструктуры, расположенных на таких землях и земельных участках	32
III. Перечень и состав лесопожарных формирований, пожарной техники и оборудования, порядок привлечения и использования таких средств в соответствии с уровнем пожарной опасности в лесах.....	47
1. Перечень лесопожарных формирований, осуществляющих охрану лесов от пожаров.....	47
2. Состав лесопожарных формирований, пожарной техники и оборудования	53
3. Перечень сил и средств подразделений пожарной охраны и аварийно-спасательных формирований, которые могут быть привлечены в установленном порядке к тушению лесных пожаров	77
4. Силы и средства, которые могут быть привлечены для борьбы с лесными пожарами	98
5. Порядок привлечения и использования лесопожарных формирований, подразделений пожарной охраны и аварийно-спасательных формирований, иных юридических лиц, которые могут быть привлечены в установленном порядке к тушению лесных пожаров, в соответствии с уровнем пожарной опасности в лесах.....	126
IV. Мероприятия по координации работ, связанных с тушением лесных пожаров.....	161
Информация об организации и функционировании соответствующих комиссий, штабов и групп по тушению лесных пожаров (включая их персональный состав, график работы и др.).....	161

V. Меры по созданию резерва пожарной техники и оборудования, противопожарного снаряжения и противопожарного инвентаря, транспортных средств и горюче-смазочных материалов. Перечень лесопожарных формирований, пожарной техники и оборудования, подлежащих включению в межрегиональный план маневрирования лесопожарных формирований, пожарной техники и оборудования.	190
1. Меры по созданию резерва пожарной техники и оборудования, противопожарного снаряжения и инвентаря, транспортных средств и горюче-смазочных материалов	190
2. Перечень лесопожарных формирований, пожарной техники и оборудования, подлежащих включению в межрегиональный план маневрирования лесопожарных формирований, пожарной техники и оборудования	197
3. Посадочные площадки для самолетов и вертолетов, используемых в целях проведения авиационных работ по охране и защите лесов	201
VI. Сводная информация о готовности Брянской области к пожароопасному сезону	203
Графическая часть сводного плана тушения лесных пожаров на территории Брянской области.....	204

I. Общие положения

1. Общая характеристика лесов на территории Брянской области

Брянская область расположена в западной части Российской Федерации между $54^{\circ}02'$ - $51^{\circ}50'35''$ северной широты и $31^{\circ}14'30''$ - $35^{\circ}19'42''$ восточной долготы и входит в состав Центрального экономического района и Центрального федерального округа РФ. Область является одним из 18 субъектов Центрального Федерального округа (ЦФО), занимая по площади 5% общей территории округа.

Область граничит с двумя государствами (с Республикой Беларусь - на западе, с Украиной - на юге) и четырьмя областями РФ (с Калужской и Смоленской областями – на севере, с Орловской и Курской областями – на востоке). Общая протяженность ее границ составляет около 3366 км, из них с Республикой Беларусь- 355 км, с Украиной- 360 км.

Общая площадь Брянской области составляет 34857 км². Протяженность с севера на юг составляет около 190 км, с запада на восток - около 270 км. На территории области функционируют 236 муниципальных образования, в том числе 24 муниципальных района, 5 городских округов, 2 муниципальных округа, 29 городских поселения, 176 сельских поселений.

Согласно метеорологическим показателям, климат области является умеренно континентальным с тёплым летом и умеренно холодной зимой. Среднегодовая температура воздуха постепенно повышается с севера на юг от $+4,5^{\circ}$ (Рогнедино) до $+5,9^{\circ}$ (Севск). Среднегодовая температура воздуха составляет $+5,4^{\circ}\text{C}$.

Средняя многолетняя температура воздуха самого холодного месяца (января) -8°C , а самого теплого (июля) $+19^{\circ}\text{C}$. Продолжительность теплого времени года ($T > 0^{\circ}\text{C}$) – 217-234 суток, продолжительность вегетационного периода ($T > 5^{\circ}\text{C}$) – 180-190 суток, продолжительность активной вегетации ($T > 10^{\circ}\text{C}$) – 136-154 суток. Средняя относительная влажность воздуха составляет 70-75%.

Среднегодовое количество осадков 550-600 мм. По количеству осадков Брянская область относится к умеренно увлажнённым районам. Среднегодовое количество осадков колеблется от 560 до 640 мм. Наибольшее количество их выпадает на северо-западе, а наименьшее — в районе узкой полосы Трубчевск — Новозыбков — Клинцы (500—550 мм). На остальной части территории осадки выпадают в количестве 550—600 мм. Наибольшее количество осадков выпадает в июле, а наименьшее — в зимние месяцы.

На территории области преобладают подзолистые, дерново-подзолистые и серые лесные почвы. На зандровых равнинах севера и запада, в условиях более влажного климата и более глубокого промывания, преобладают подзолистые и дерново-подзолисто-глеевые почвы (занимающие примерно 65% площади области), на юге и востоке, где осадков

меньше – серые лесные почвы (около 25% площади). Менее распространены аллювиальные, торфяно-болотные и перегнойно-карбонатные почвы (10%).

Климатические условия и рельеф области благоприятствовали образованию довольно густой речной сети, отличительной особенностью которой является значительная разветвленность и неравномерное размещение по территории. По густоте речной сети (0,37 км/км²) Брянская область превышает средний показатель по Российской Федерации (0,26 км/км²). Больше всего рек на востоке и в центре области. Почти все реки Брянской области относятся к бассейну Днепра. В северо-восточной части Брянского района проходит линия Волго-Днепровского водораздела, где расположены истоки рек бассейна Оки: Ресеты, Вытебети, Лубны и Цона.

Главной водной артерией области является река Десна. Длина реки – 1130 км, протяженность в пределах области 413 км. Площадь водосбора 88,4 тыс. км², в пределах области 22,1 тыс. км². На территории области насчитывается 49 крупных озёр. Общая площадь озёр составляет около 3,5 тыс. га. В подавляющем большинстве по своим размерам озёра относятся к малым водоёмам с площадью до 20 га.

Полезные ископаемые. Осадочные породы используются как минерально строительное сырьё (песок, глина, трепел, мел). Известны значительные залежи сапропеля и торфа. Торфяники в пределах региона занимают 820 км² (наиболее крупные месторождения – Кожановское, Ректа, Чистое, Тёплое и Вязовское). Известны 44 месторождения фосфоритов (запасы превышают 150 млн. т.); разрабатывается только Полпинское. Брянская область – родина промышленной добычи и переработки торфа и фосфоритов в России.

Большая протяженность области с запада на восток обусловила большое разнообразие её природных условий (геологическое строение местности, рельеф, климат, почвы и др.). Через область проходит граница таёжной и широколиственно-лесной зон. На севере распространены подтаёжные елово-широколиственные леса, по левобережью Десны сохранились большие массивы сосновых лесов, на крайнем юго-востоке встречаются типичные южнорусские дубравы, а в западную часть области заходят широколиственные леса с грабом, характерные для центральной Европы.

Общая площадь лесного фонда Брянской области, загрязненного радионуклидами, составила на 01.01.2022 г. 217,0 тыс. га (17,5 % от общей площади лесов):

- зона загрязнения 1-4,99 Ки/км² – 125,9 тыс. га (58,0 % от общей площади загрязнения),
- зона загрязнения 5,0- 14,99 Ки/км² – 79,5 тыс. га (36,6%),
- зона загрязнения 15,0-39,99 Ки/км² -10,8 тыс. га (5,0%),
- зона загрязнения 40 Ки/км² и более – 0,8 тыс. га (0,4%)

Таким образом, природно-климатические условия в целом благоприятны для произрастания лесной растительности, но резкие отклонения погодных условий от средних показателей – засушливые периоды, ухудшающие условия для прорастания семян и развития всходов, поздние весенние заморозки (средняя дата окончания весенних заморозков – 9-16 мая) и ранние осенние заморозки (первые ночные заморозки бывают иногда в конце августа)

значительно сокращают период активной вегетации, отрицательно влияют на рост и развитие насаждений, особенно молодняков и лесных культур.

Сведения о распределении площади лесов области.

Общая площадь лесов на территории Брянской области по состоянию на 01.01.2022 года составляет 1239,3 тыс. га.(35,5% от общей площади области), в том числе:

- на землях лесного фонда - 1209,3 тыс. га (97,6 % от общей площади лесов);
- на землях населенных пунктов - 4,4 тыс.га (0,4%);
- на землях обороны и безопасности - 8,7 тыс.га (0,7%);
- на землях особо охраняемых природных территорий - 12,2 тыс.га (1,0%).
- на землях иных категорий- 3,2 тыс.га (0,3%).

Органом исполнительной власти субъекта Российской Федерации в сфере лесных отношений по Брянской области в Центральном Федеральном округе является Управление лесами Брянской области. В его ведении находятся леса, расположенные на землях лесного фонда – 1209,3 тыс.га или 97,6% общей площади лесов области.

Увеличение площади земель лесного фонда Брянской области на 0,1 тыс. га произошло в связи с уточнением площади ГКУ Брянской области «Брянское лесничество» и ГКУ Брянской области «Суземское лесничество» по результатам проведенного лесоустройства в сторону увеличения в пределах существующих установленных границ лесничества.

Пожароопасный сезон на территории Брянской области в среднем начинается с I декады апреля и заканчивается в I декаде октября. Сроки начала и окончания пожароопасного сезона для каждого из 31 муниципального образования области варьируются в зависимости от территориального расположения. Так на юге области пожароопасный сезон начинается 20 марта и заканчивается 10 октября (Суземский, Севский, Комаричский районы), наступление пожароопасного сезона отмечается 10 апреля, окончание – 1 октября. В районах, расположенных на севере области (Дятьковский, Рогнединский, Дубровский) 20 апреля в северной ее части. Средняя продолжительность пожароопасного сезона на территории области составляет 190 суток.

Средний класс природной пожарной опасности лесов области составляет II.9, при этом площадь лесов, относящаяся к I классу природной пожарной опасности, составляет 16,1 % от общей площади лесов, ко II классу – 14,5 %, к III классу – 33,8 %, к IV – 33,2 %, к V классу – 2,4 %.

**Особо охраняемые природные территории федерального значения (далее ООПТ федерального значения)
на территории Брянской области, расположенных на землях особо охраняемых природных территорий**

Федеральное государственное бюджетное учреждение «Государственный заповедник «Брянский лес»

Федеральное государственное бюджетное учреждение «Государственный заповедник «Брянский лес» действует на основании Устава, утвержденного приказом Минприроды России от 25.05.2011 г. № 471. Земли и недра ФГБУ «Государственный заповедник «Брянский лес» переданы в постоянное (бессрочное) пользование на основании постановления Совета Министров РСФСР от 14.07.1987 г. № 294 и приказа Министерства природных ресурсов РФ от 21.03.2003 г. № 224 «Об утверждении Положения о федеральном государственном учреждении «Государственный природный биосферный заповедник «Брянский лес»».

Государственный природный биосферный заповедник «Брянский лес», леса которого расположены на землях особо охраняемых природных территорий, учреждён 14 июля 1987 года на территории Суземского и Трубчевского административных районов Брянской области. Он является природоохранным, научно-исследовательским и эколого-просветительским учреждением федерального значения.

Общая площадь «Государственного заповедника «Брянский лес» составляет 12192 га, он занимает около 1 % лесов области.

«Государственный природный биосферный заповедник «Брянский лес» (далее «ГПБЗ «Брянский лес») полностью расположен в пределах зоны хвойно-широколиственных лесов, лесной район хвойно-широколиственных лесов Европейской части Российской Федерации.

Большую часть территории заповедника занимают сосновые леса (зеленомошные, малиниковые, дубово-сосновые) – 37%, а также производные от них сообщества – 28%. Широколиственные леса фрагментарны и приурочены, в основном, к поймам (ясеневые и дубово-ясеневые леса) и к морено-зандровым равнинам (хвойно-широколиственные леса), они занимают около 17% территории. Около 18% территории заповедника покрыто болотами разных типов.

Климат района расположения заповедника умеренно континентальный с чётко выраженными сезонами года: умеренно жарким и влажным летом и умеренно холодной зимой. Среднестатистические сроки начала пожароопасного сезона – 25 марта, окончания – 5 октября. Средняя продолжительность пожароопасного сезона – 195 календарных дней.

Насаждения заповедника характеризуются низким и средним классами пожарной опасности. Территория распределяется следующим образом: 1 класс – 2,6 %, 2 класс – 10,8 %, 3 класс – 13,8 %, 4 класс – 64,6 %, 5 класс – 8,2 %. Средний класс природной пожарной опасности лесов заповедника составляет 3,6.

Государственный природный заказник федерального значения «Клетнянский»

На территории ГКУ Брянской области «Клетнянское лесничество» и ГКУ Брянской области «Мглинское лесничество» находится Государственный природный заказник федерального значения «Клетнянский», земли которого

не исключены из состава земель лесного фонда. Обнаружение и тушение лесных пожаров на данной территории осуществляется силами соответствующих лесопожарных станций.

На землях особо охраняемых природных территорий регионального значения, расположенных на землях лесного фонда в границах Брянской области обнаружение и тушение лесных пожаров осуществляется силами соответствующих лесопожарных станций.

Земли обороны и безопасности

Брянское лесничество Минобороны России – филиал ФГКУ «УЛХиП» Минобороны России

Брянское лесничество Минобороны России – филиал ФГКУ «УЛХиП» Минобороны России расположено на территории 7-ми административных районах области – Брянском, Дятьковском, Дубровском, Жуковском, Карачевском, Климовском, Почепском и занимает площадь 8655 га, что составляет менее 0,7 % лесов области.

Средний класс природной пожарной опасности составляет III,4, а распределение по классам выглядит следующим образом: I - менее 1%, II - 17%, III – 34%, IV – 36%, V – 12% от общей площади лесов лесничества. Средняя продолжительность пожароопасного сезона на территории Брянского лесничества Минобороны России – филиал ФГКУ «УЛХиП» Минобороны России составляет 200 календарных дней. Среднестатистические сроки пожароопасного сезона – 25 марта, окончание - 10 октября.

2. Информация об органах государственной власти, их территориальных подразделениях, осуществляющих организацию тушения лесных пожаров, а так же о государственных учреждениях и других организациях, осуществляющих работы по тушению лесных пожаров и осуществлению мер пожарной безопасности.

Управление лесами Брянской области является органом исполнительной власти Брянской области по осуществлению полномочий, возложенных в соответствии с законодательством на исполнительные органы субъектов Российской Федерации в области лесных отношений. Юридический адрес: 241050, г. Брянск, ул. Калинина, 34. Начальник управления Дзубан Владимир Иванович, тел.: 8(4832)71-62-01.

Тушение лесных пожаров на землях лесного фонда Брянской области осуществляется подведомственным управлением лесами Брянской области государственным бюджетным учреждением Брянской области «Лесопожарная служба», в состав которой входят 18 лесопожарных станций, рассредоточенных на территории области. Юридический адрес учреждения: 241050, Брянская область, Брянский район, п. Свень - Транспортная, ул. Зеленый Бор, д. 2, фактический адрес: 241007 г. Брянск ул. Вали Сафроновой д.56; тел. 8(4832)64-97-22; 8 (4832) 64-62-97. Директор ГБУ Брянской области Лесопожарная служба – Ефременко Иван Алексеевич. Осуществление мер пожарной безопасности на землях лесного фонда производится, в том числе силами арендаторов лесных участков (таблица 4 раздела 3), а так же в

соответствии с частью 2.1. статьи 53.4 Лесного кодекса Российской Федерации арендаторы лесных участков принимают участие в осуществлении мероприятий по тушению лесного пожара на соответствующем лесном участке. Тушение лесных пожаров на территории ООПТ федерального значения осуществляется силами ГПБЗ «Брянский лес». Тушение лесных пожаров на территории земель обороны и безопасности осуществляется силами Брянского лесничества Минобороны России – филиала «ФГКУ УЛХиП Минобороны России» (таблица 1 раздела 3).

3. Сведения о природной пожарной опасности.

Лесной фонд области дифференцирован по пяти классам природной пожарной опасности. Характеристика лесов Брянской области в соответствии с природной пожарной опасностью приведена в таблице ниже.

№ п/п	Наименование лесничества	Площадь, га					Средний класс природной пожарной опасности	
		Общая	по классам природной пожарной опасности					
			I	II	III	IV		V
1	2	3	4	5	6	7	8	9
Земли лесного фонда								
1	ГКУ Брянской области «Брасовское лесничество»	47429	9889	2485	14995	18950	1110	3,0
2	ГКУ Брянской области «Брянское лесничество»	62250	10375	13936	23597	13839	503	2,7
3	ГКУ Брянской области «Выгоничское лесничество»	55502	5224	3263	17815	26982	2218	3,3
4	ГКУ Брянской области «Дятьковское лесничество»	105698	26676	6947	28182	42627	1266	2,9
5	ГКУ Брянской области «Дубровское лесничество»	51774	622	4356	15790	30446	560	3,5
6	ГКУ Брянской области «Жуковское лесничество»	50609	7922	10724	14888	16990	85	2,8
7	ГКУ Брянской области «Злынковское лесничество»	91240	17786	20148	29966	19473	3867	2,7
8	ГКУ Брянской области «Карачевское лесничество»	84365	10999	26815	28290	16608	1653	2,7
9	ГКУ Брянской области «Клетнянское лесничество»	96427	283	6154	35224	54050	716	3,5
10	ГКУ Брянской области «Клинцовское лесничество»	89308	2191	20283	36607	27171	3056	3,1
11	ГКУ Брянской области «Мглинское лесничество»	41854	7524	4680	13936	15374	340	2,9
12	ГКУ Брянской области «Навлинское лесничество»	120435	40961	17210	39442	19972	2850	2,4
13	ГКУ Брянской области «Почепское лесничество»	42239	12111	895	13231	15763	239	2,8
14	ГКУ Брянской области «Севское лесничество»	25744	2240	1143	3123	17147	2091	3,6
15	ГКУ Брянской области «Суземское лесничество»	80385	17441	6944	31122	21769	3109	2,8
16	ГКУ Брянской области «Трубчевское лесничество»	69636	22540	4769	15491	24140	2696	2,7
17	ГКУ Брянской области «Унечское лесничество»	83716	1720	20881	43597	16633	885	2,9
18	ГКУ Брянской области «Учебно-опытное лесничество»	10074	286	2553	6388	847	0	2,8
«-»	Итого по управлению лесами Брянской области	1208685	196790	174186	411684	398781	27244	2,9

1	2	3	4	5	6	7	8	9
Земли особо охраняемых природных территорий								
19	Леса Государственного природного биосферного заповедника «Брянский лес»	12192	316	1318	1683	7876	999	3,6
Земли обороны и безопасности								
20	Леса Брянского лесничества Минобороны России – филиала ФГКУ «УЛХиП» Минобороны России	8603	86	1442	2923	3114	1038	3,1
21	Леса на землях населенных пунктов	4786	955	1394	1256	870	311	2,6
22	Леса на землях иных категорий	2788	830	941	623	395	0	2,2
Итого по Брянской области:	22	1237054	198977	179281	418169	411036	29592	2,9

*Сведения о природной пожарной опасности приведены в соответствии с лесным планом Брянской области

Руководитель

В.И. Дзубан

(Ф.И.О.)

ведущий консультант

(должность)

8(4832) 716219, ohrles-bryansk@mail.ru

(контактный телефон с указанием кода
- города, адрес электронной почты)

Должностное лицо,
ответственное за составление формы

Коваленко Н.В.

(Ф.И.О.)

(подпись)

(подпись)

19.12.2022

(дата составления
документа)



4. Информация об ответственных лицах, осуществляющих организацию охраны лесов от пожаров

№ п/п	Фамилия, имя, отчество ответственного лица	Должность	Контактные данные
1	3	4	5
1	Грибанов Борис Иванович	Заместитель Губернатора Брянской области	+7 (4832)74-36-96; e-mail: gubernator@bryanskobl.ru
2	Дзубан Владимир Иванович	Начальник управления лесами Брянской области	+7 (4832) 716201; +7 (910) 2911374; e-mail: bryanskleshoz@mail.ru
3	Фурлетов Алексей Васильевич	Директор ГКУ Брянской области "Брасовское лесничество"	+7 (48354) 91384; +7 (915) 5326077; e-mail: leshoz- lokot1@mail.ru
4	Сельчуков Геннадий Валентинович	Директор ГКУ Брянской области "Брянское лесничество"	+7 (4832) 260547; +7 (920) 8602555; e-mail: lesnichestvo85@mail.ru
5	Дрюцкий Роман Владимирович	Директор ГКУ Брянской области "Выгоничское лесничество"	+7 (48341) 21051; +7 (910) 2356928; e-mail: vygonichi.les@yandex.ru
6	Петранцов Семен Михайлович	Директор ГКУ Брянской области "Дубровское лесничество"	+7 (48332) 91296; +7 (910) 2357399; e-mail: lesdbr_debryansk@mail.ru
7	Часов Николай Григорьевич	Директор ГКУ Брянской области "Дятьковское лесничество"	+7 (48333) 32032; +7(920)8695592; e-mail: dtkles@rambler.ru
8	Архипов Александр Валентинович	Директор ГКУ Брянской области "Жуковское лесничество"	+7 (48334) 37013; +7 (905) 1040341; e-mail: zukles@yandex.ru

1	3	4	5
9	Поленок Александр Васильевич	Директор ГКУ Брянской области "Злынковское лесничество"	+7 (48358) 21885; +7 (906) 6977882; e-mail: zlesn@mail.ru
10	Полшков Александр Евгеньевич	Директор ГКУ Брянской области "Карачевское лесничество"	+7 (48335) 21430; +7 (953) 2828358; e-mail: karahles@mail.ru
11	Останков Сергей Юрьевич	Директор ГКУ Брянской области "Клетнянское лесничество"	рабочий телефон: +7 (48338) 91545; мобильный: +7 (910) 2992563; e-mail: kletles@mail.ru
12	Кириллов Николай Петрович	Директор ГКУ Брянской области "Клинцовское лесничество"	+7 (48336) 44411; +7 (961) 1059411; e-mail: klles@yandex.ru
13	Подвербный Геннадий Федорович	Директор ГКУ Брянской области "Мглинское лесничество"	+7 (48339) 22409 +7(920)8386995; e-mail: mglinles@gmail.com
14	Лыков Сергей Евгеньевич	Директор ГКУ Брянской области "Навлинское лесничество"	+7 (48342) 24139; +7(961)0040399; e-mail: nvlles32@yandex.ru
15	Чемоданов Сергей Иванович	Директор ГКУ Брянской области "Почепское лесничество"	+7 (4832) 936200; +7 (905) 1884320; e-mail: pchles@mail.ru
16	Ефименко Марина Сергеевна	Директор ГКУ Брянской области "Севское лесничество"	+7 (48356) 91063; +7 (915) 5344509; e-mail: xw421@yandex.ru
17	Матросов Андрей Владимирович	Директор ГКУ Брянской области "Суземское лесничества"	+7 (48353) 21801; +7 (910) 2979383; e-mail: suzles@rambler.ru
18	Коврыжко Фёдор Петрович	Директор ГКУ Брянской области "Трубчевское лесничество"	+7 (48352) 21461; +7(920) 8383365; e-mail: tr- lesnichestvo@yandex.ru
19	Борисенко Петр Васильевич	Директор ГКУ Брянской области "Унечское лесничество"	+7 (48351) 22035; +7 (920) 8420663; e-mail: un-les@bk.ru
20	Шершневу Иван Васильевич	Директор ГКУ Брянской области "Учебно - опытное лесничество"	+7 (4832) 726070; +7 (919) 1911688; e-mail: ychebno-opitnoe-

1	3	4	5
			lesnichestvo@mail.ru
21	Ефременко Иван Алексеевич	Директор ГБУ Брянской области "Лесопожарная служба"	+7 (910) 2928201; e-mail: lesopogarnaya@mail.ru
22	Никитенков Александр Николаевич	Директор ФГБУ "Государственный заповедник "Брянский лес"	+7 (48353) 25775 ; 25774; +7 (920) 6001119; e-mail: zapole@bk.ru
23	Лебедько Александр Владимирович	Исполняющий обязанности начальника Брянского филиала ФГАУ "Оборонлес" МО РФ	+7(4832) 62-01-20; +7(920)-606- 88-08; e-mail: bryansk.pogari@yandex.ru
24	Миронов Юрий Васильевич	Начальник Брянского лесничества – филиала ФКУ "УЛХиП" Минобороны России	+7(4832)28-24-79; +7-919-190-35- 22
25	Буров Егор Васильевич	Главный лесничий Брянского лесничества – филиала ФКУ "УЛХиП" Минобороны России	+7(4832)28-29-59; +7-920-843-58- 24
Итого по Брянской области:	25 человек	«-»	

Руководитель

В.И. Дзубан

(Ф.И.О.)

ведущий консультант

(должность)

8(4832) 716219, ohrles-bryansk@mail.ru

(контактный телефон с указанием кода
города, адрес электронной почты)

Коваленко И

(Ф.И.О.)



(подпись)

(подпись)

12.2022

(дата составления
документа)

Должностное лицо,
ответственное за составление формы

В управлении лесами Брянской области организована работа региональной диспетчерской службы (далее РДС) в круглосуточном, круглогодичном режиме. Телефон РДС +7 (4832) 662480, единый телефонный номер лесного хозяйства (далее ЕТНЛХ): +7 (800)1009400. Диспетчерские службы созданы в ГКУ Брянской области лесничествах. Функционирование региональной диспетчерской службы приведено на схеме 5.

5. Информация о лицах, ответственных за организацию тушения лесных пожаров на территории муниципальных образований Брянской области

№ п/п	Муниципальное образование	Лица, ответственные за организацию тушения лесных пожаров на территории муниципальных образований Брянской области	Фамилия, имя, отчество	Контактные данные
1	2	3	4	5
1	Брасовский муниципальный район	Глава Брасовского муниципального района	Иванютин Валерий Александрович	+7(48354) 9-11-62 e-mail: brasorgotdel@yandex.ru
«-»	Брасовский муниципальный район	Глава администрации Брасовского района, председатель КЧС и ОПБ	Лавокин Сергей Николаевич	+7(48354) 9-11-42 e-mail: brasorgotdel@yandex.ru
Итого по муниципальному образованию:	1	«-»	2	«-»
2	Брянский муниципальный район	Глава Брянского муниципального района	Евич Дмитрий Леонидович	+7 (4832) 941045; +7(919)1910627 e-mail: brsnd@mail.ru
«-»	Брянский муниципальный район	Глава администрации Брянского района, председатель КЧС и ОПБ	Якушенко Николай Николаевич	+7 (4832) 942090; +7 (920)6029977 e-mail: admbr@mail.ru
Итого по муниципальному образованию:	1	«-»	2	«-»
3	Выгоничский муниципальный район Брянской области	Глава Выгоничского муниципального района	Коршунов Сергей Викторович	+7 (980) 3391540, e-mail: SovetWR@yandex.ru
«-»	Выгоничский муниципальный район Брянской области	Глава администрации Выгоничского района, председатель КЧС и ОПБ	Чепиков Сергей Николаевич	+7 (910) 3380727, e-mail: adminwr@mail.ru
Итого по муниципальному образованию:	1	«-»	2	«-»
4	Гордеевский муниципальный район Брянской области	Глава Гордеевского муниципального района	Самусенко Александр Антонович	+7(48340)2-14-46, +7(906)5044673 e-mail: grdadm@mail.ru

1	2	3	4	5
«-»	Гордеевский муниципальный район Брянской области	Глава администрации Гордеевского района, председатель КЧС и ОПБ	Убогова Людмила Ивановна	+7(48340)2-14-45, +7(903)8192098 e-mail: grdadm@mail.ru
Итого по муниципальному образованию:	1	«-»	2	«-»
5	Дубровский муниципальный район Брянской области	Глава администрации Дубровского района, председатель КЧС и ОПБ	Шевелев Игорь Анатольевич	+7(962)1366224, +7(48332)9-15-25 e-mail: ishevelev31@gmail.com
«-»	Дубровский муниципальный район Брянской области	Глава муниципального образования Дубровский район, Председатель совета народных депутатов	Черняков Геннадий Анатольевич	+7(910)2307862, +7(48332)92213
Итого по муниципальному образованию:	1	«-»	2	«-»
6	Дятьковский муниципальный район Брянской области	Заместитель главы администрации Дятьковского муниципального района, заместитель председателя КЧС и ОПБ в Дятьковском муниципальном районе	Морозкин Сергей Александрович	+7 (48333) 32434, +7(930)8280020 e-mail: radmdtk@mail.ru
«-»	Дятьковский муниципальный район Брянской области	Заведующий сектором ГОЧС администрации Дятьковского района	Лукичев Евгений Алексеевич	+7 (48333)31164, +7(961)1060240 e-mail: eddsdtk@yandex.ru
Итого по муниципальному образованию:	1	«-»	2	«-»
7	Жирятинский муниципальный район Брянской области	Глава Жирятинского муниципального района	Лагеева Светлана Валерьевна	+7 (48344) 30610
«-»	Жирятинский муниципальный район Брянской области	Глава администрации Жирятинского района, председатель КЧС и ОПБ	Антюхов Леонид Алексеевич	+7 (48344) 30606
Итого по муниципальному образованию:	1	«-»	2	«-»

1	2	3	4	5
8	Жуковский муниципальный округ Брянской области	Глава администрации Жуковского муниципального округа, председатель КЧС и ОПБ	Воронин Олег Анатольевич	8(48334) 3-26-71; +7(952)965-47-98 adm@zh32/ru
«-»	Жуковский муниципальный округ Брянской области	Глава Жуковского муниципального округа	Латышев Владимир Владимирович	8(48334) 3-24-4
Итого по муниципальному образованию:	1	«-»	2	«-»
9	Злынковский муниципальный район Брянской области	Глава администрации Злынковского района, председатель КЧС и ОПБ	Поддубный Анатолий Алексеевич	+7(962)1394888, e-mail: razlynka@mail.ru
«-»	Злынковский муниципальный район Брянской области	Заведующий сектором ГО ЧС и БЖ администрации Злынковского района	Осипов Сергей Владимирович	+7(920)6002774 e-mail: osipovzlynka@yandex.ru
Итого по муниципальному образованию:	1	«-»	2	«-»
10	Карачевский муниципальный район Брянской области	Глава администрации Карачевского района, председатель КЧС и ОПБ в Карачевском районе	Филин Леонид Васильевич	+7(905)173-35-35 e-mail: inbox@karadmin.ru
«-»	Карачевский муниципальный район Брянской области	Начальник отдела ГО ЧС и экологической безопасности администрации Карачевского района	Егоров Евгений Викторович	+7(900)360-54-34 e-mail: evegorov1908@mail.ru
Итого по муниципальному образованию:	1	«-»	2	«-»
11	Клетнянский муниципальный район Брянской области	Глава Клетнянского муниципального района	Карлова Елена Викторовна	+7(48338)9-11-42, +7(962)1335675, e-mail: kletnyazrb@mail.ru
«-»	Клетнянский муниципальный район Брянской области	Глава администрации Клетнянского района, председатель КЧС и ОПБ в Клетнянском районе	Лось Александр Александрович	+7(48338)9-15-61, +7(915)8058564, e-mail: klet-2007@yandex.ru

1	2	3	4	5
Итого по муниципальному образованию:	1	«-»	2	«-»
12	Климовский муниципальный район Брянской области	Глава администрации Климовского района, председатель КЧС и ОПБ	Исаев Александр Сергеевич	+7(48347) 21338 e-mail: kladm@inbox.ru
«-»	Климовский муниципальный район Брянской области	Заместитель главы администрации Климовского района, заместитель председателя КЧС и ОПБ	Юхневский Роман Николаевич	+7(905)1014141, e-mail: roman.yuhnevsky@yandex.ru
Итого по муниципальному образованию:	1	«-»	2	«-»
13	Клинцовский муниципальный район Брянской области	Глава администрации Клинцовского района, председатель КЧС и ОПБ	Савченко Виктор Иванович	+7(920)8629222; e-mail: reception@klinrai.ru
Итого по муниципальному образованию:	1	«-»	1	«-»
14	Комаричский муниципальный район Брянской области	Глава администрации Комаричского муниципального района, председатель КЧС и ОПБ	Белин Василий Иванович	8 (483 55) 9-17-17 e-mail: adminkom@mail.ru
«-»	Комаричский муниципальный район Брянской области	Гл. специалист сектора ГО ЗЧС	Бузueva Дарья Евгеньевна	8 (483 55) 9-17-16 e-mail: adminkom@mail.ru
Итого по муниципальному образованию:	1	«-»	2	«-»
15	Красногорский муниципальный район Брянской области	Глава администрации Красногорского района, председатель КЧС и ОПБ	Жилинский Сергей Станиславович	+7(960) 5497955 e-mail: krgadm@yandex.ru
«-»	Красногорский муниципальный район Брянской области	Заместитель главы администрации Красногорского района, заместитель председателя КЧС и ОПБ	Боровик Анатолий Владимирович	+7(920) 8350872 e-mail: krgadm@yandex.ru

1	2	3	4	5
Итого по муниципальному образованию:	1	«-»	2	«-»
16	Мглинский муниципальный район Брянской области	Глава администрации Мглинского района, председатель КЧС и ОПБ	Резунов Александр Григорьевич	+7 (48339) 21345
«-»	Мглинский муниципальный район Брянской области	Заместитель главы администрации Мглинского района, заместитель председателя КЧС и ОПБ	Казеко Александр Николаевич	+7(48339)21833
Итого по муниципальному образованию:	1	«-»	2	«-»
17	Навлинский муниципальный район Брянской области	Глава администрации Навлинского района, председатель КЧС и ОПБ	Прудник Александр Александрович	+7 (48342)2-22-66 e-mail: priem-nvl@yandex.ru
«-»	Навлинский муниципальный район Брянской области	Заместитель главы администрации Навлинского района	Васильева Елена Викторовна	+7 (48342)2-22-48 e-mail: arhitek-nvl@yandex.ru
Итого по муниципальному образованию:	1	«-»	2	«-»
18	Погарский муниципальный район Брянской области	Глава Погарского муниципального района	Агеенко Геннадий Владимирович	+7 (48349) 22928
«-»	Погарский муниципальный район Брянской области	Глава администрации Погарского района, председатель КЧС и ОПБ	Цыганок Сергей Иванович	+7(48349) 21280 e-mail: admin@pogaradm.ru
Итого по муниципальному образованию:	1	«-»	2	«-»
19	Почепский муниципальный район Брянской области	Глава Почепского муниципального района	Чеботкевич Сергей Федорович	+7 (48345) 30731
«-»	Почепский муниципальный район Брянской области	Глава администрации Почепского района, председатель КЧС и ПБ	Москвичев Андрей Вячеславович	+7 (48345) 30252
Итого по муниципальному образованию:	1	«-»	2	«-»

1	2	3	4	5
20	Рогнединский муниципальный район Брянской области	Глава администрации Рогнединского района, председатель КЧС и ОПБ	Денисов Александр Михайлович	+7(48331)21345 e-mail: admrrognedino@mail.ru
«-»	Рогнединский муниципальный район Брянской области	Ведущий специалист по делам ГО ЧС	Осипов Дмитрий Владимирович	+7(48331)21389; e-mail: go_4s_rognedino@mail.ru
Итого по муниципальному образованию:	1	«-»	2	«-»
21	Севский муниципальный район Брянской области	Глава Севского муниципального района	Егунова Ирина Николаевна	+7(919)2960388
«-»	Севский муниципальный район Брянской области	Глава администрации Севского муниципального района, председатель КЧС и ОПБ	Куракин Александр Федорович	+7(920)8490222 e-mail: admsevsk@mail.ru
Итого по муниципальному образованию:	1	«-»	2	«-»
22	Стародубский муниципальный округ Брянской области	Глава Стародубского муниципального округа	Тамилин Николай Никифорович	+7 (48348) 21525, e-mail: raisovetstar@yandex.ru
«-»	Стародубский муниципальный округ Брянской области	Глава администрации Стародубского муниципального округа, председатель КЧС и ОПБ	Подольный Александр Владимирович	+7 (48348) 22212; e-mail: stadmo2008@yandex.ru
Итого по муниципальному образованию:	1	«-»	2	«-»
23	Суземский муниципальный район Брянской области	Глава Суземского муниципального района	Матросов Андрей Владимирович	+7(906)697-86-41; e-mail: info@adminsuzemka.ru
«-»	Суземский муниципальный район Брянской области	Глава администрации Суземского района, председатель КЧС и ОПБ	Слипухов Борис Павлович	+7 (910) 2358237; e-mail: info@adminsuzemka.ru
Итого по муниципальному образованию:	1	«-»	2	«-»

1	2	3	4	5
24	Суражский муниципальный район Брянской области	Глава администрации Суражского района, председатель КЧС и ОПБ	Риваненко Владимир Петрович	+7(48330)21434
«-»	Суражский муниципальный район Брянской области	Заведующий сектором ГО и ЗЧСиЭ администрации Суражского района	Кистень Владимир Петрович	+7(48330)21906; +7(919)292591 e-mail: wkistenp@mail.ru
Итого по муниципальному образованию:	1	«-»	2	«-»
25	Трубчевский муниципальный район Брянской области	Глава администрации Трубчевского муниципального района, председатель КЧС и ОПБ	Обыдённов Игорь Иванович	+7(906) 5033097; e-mail: admtrub@yandex.ru
«-»	Трубчевский муниципальный район Брянской области	Ведущий инспектор сектора ГО и ЧС администрации Трубчевского муниципального района	Королев Игнат Николаевич	+7(905)-174-72-52; e-mail: gotrub@mail.ru
Итого по муниципальному образованию:	1	«-»	2	«-»
26	Унечский муниципальный район Брянской области	Глава администрации Унечского района, председатель КЧС и ОПБ	Кусков Анатолий Михайлович	+7 (48351) 22092; e-mail: unradm@mail.ru
«-»	Унечский муниципальный район Брянской области	Глава Унечского муниципального района	Шатоба Максим Андреевич	+7 (48351) 25111; e-mail: sovet.unech@yandex.ru
Итого по муниципальному образованию:	1	«-»	2	«-»
27	Городской округ город Брянск	Глава Брянской городской администрации	Александр Николаевич Макаров	(4832) 66-40-44 goradm@bga32.ru
Итого по муниципальному образованию:	1	«-»	1	«-»
28	Городской округ города Клинцы	Глава Клинцевской городской администрации	Евтеев Сергей Юрьевич	+7(48336)4-03-28
Итого по муниципальному образованию:	1	«-»	1	«-»

1	2	3	4	5
29	Новозыбковский городской округ Брянской области	Глава Новозыбковского городского округа	Щипакин Александр Владимирович	8(48343) 30955 e-mail: sovvetdeputat@yandex.ru
«-»	Новозыбковский городской округ Брянской области	Глава Новозыбковской городской администрации, председатель КЧС и ПБ	Грек Александр Георгиевич	8(48343) 56936 e-mail: novozibkovadm@mail.ru
Итого по муниципальному образованию:	1	«-»	2	«-»
30	Сельцовский городской округ Брянской области	Глава администрации города Сельцо, председатель КЧС и ОПБ в городе Сельцо	Васюков Игорь Леонидович	+7(950)6947909
«-»	Сельцовский городской округ Брянской области	Начальник МКУ ЕДДС города Сельцо	Цыганков Геннадий Владимирович	+7(952)968-25-32; e-mail: qo-selso@mail.ru
Итого по муниципальному образованию:	1	«-»	2	«-»
31	Городской округ город Фокино Брянской области	Врио главы администрации города Фокино, председатель КЧС и ОПБ в городе Фокино	Степин Виктор Викторович	т/р: +7(48333) 4-72-62; т/м: +7(953)2726646; e-mail: g_fokino@mail.ru
«-»	Городской округ город Фокино Брянской области	Глава города Фокино	Попович Оксана Валерьевна	т/р: +7(48333) 4-79-94; т/м: +7(920)8396206; g_fokino@mail.ru
Итого по муниципальному образованию:	1	«-»	2	«-»
Итого по Брянской области:	31	«-»	59	«-»

Руководитель

В.И. Дзубан

(Ф.И.О.)

ведущий консультант

(должность)

8(4832) 716219, ohrles-bryansk@mail.ru

(контактный телефон с указанием кода города, адрес электронной почты)

Коваленко Н.В.

(Ф.И.О.)



Должностное лицо,
ответственное за составление формы

(дата составления документа)

6. Информация о лицах, допущенных к руководству тушения лесных пожаров

№ п/п	Лесничество (лесопарк)	Фамилия, имя, отчество	Должность	Контактные данные	Опыт работы в качестве руководителя тушения лесных пожаров, лет	Примечание
1	2	3	4	5	6	7
1	ГКУ Брянской области "Брасовское лесничество"	Плохих Анатолий Павлович	Начальник ЛПС 1 типа "Брасовская" ГБУ Брянской области "Лесопожарная служба"	моб. тел.: +7 (910) 2336005	5 года	ГБУ Брянской области "Лесопожарная служба", удостоверение № 3 (приказ № 6 от 12.01.2021 г.)
«-»	ГКУ Брянской области "Брасовское лесничество"	Зюрев Вячеслав Иванович	Пожарный ЛПС 1 типа "Брасовская" ГБУ Брянской области "Лесопожарная служба"	моб. тел.: +7 (953) 2766155	12 лет	ГБУ Брянской области "Лесопожарная служба", удостоверение № 4 (приказ № 6 от 12.01.2021 г.)
«-»	ГКУ Брянской области "Брасовское лесничество"	Мацуев Сергей Николаевич	Пожарный ЛПС 1 типа "Брасовская" ГБУ Брянской области "Лесопожарная служба"	моб. тел.: +7 (910) 2929609	7 лет	ГБУ Брянской области "Лесопожарная служба", удостоверение № 5 (приказ № 6 от 12.01.2021 г.)
Итого по лесничеству:	«-»	3	«-»	«-»	«-»	«-»
2	ГКУ Брянской области "Брянское лесничество"	Кириенко Олег Леонидович	Начальник ЛПС 3 типа "Брянская" ГБУ Брянской области "Лесопожарная служба"	моб. тел.: +7 (910) 2996065; +7(980) 3103060	14 лет	ГБУ Брянской области "Лесопожарная служба", удостоверение № 6 (приказ № 6 от 12.01.2021 г.)
«-»	ГКУ Брянской области "Брянское лесничество"	Кириенко Артем Олегович	Инженер ЛПС 3 типа "Брянская" ГБУ Брянской области "Лесопожарная служба"	моб. тел.: +7 (910) 2991614	7 лет	ГБУ Брянской области "Лесопожарная служба", удостоверение № 7 (приказ № 6 от 12.01.2021 г.)
«-»	ГКУ Брянской области "Брянское лесничество"	Купрюшин Дмитрий Михайлович	Пожарный (старший группы пожаротушения) ЛПС 3 типа "Брянская" ГБУ Брянской области "Лесопожарная служба"	моб. тел.: +7(929) 0230618	9 лет	ГБУ Брянской области "Лесопожарная служба", удостоверение № 8 (приказ № 6 от 12.01.2021 г.)

1	2	3	4	5	6	7
«-»	ГКУ Брянской области "Брянское лесничество"	Куранов Александр Борисович	Пожарный (старший группы пожаротушения) ЛПС 3 типа "Брянская" ГБУ Брянской области "Лесопожарная служба"	моб. тел.: +7(910) 2904001	10 лет	ГБУ Брянской области "Лесопожарная служба", удостоверение № 9 (приказ № 6 от 12.01.2021 г.)
Итого по лесничеству:	«-»	4	«-»	«-»	«-»	«-»
3	ГКУ Брянской области "Выгоничское лесничество"	Шароваров Виталий Александрович	Начальник ЛПС 1 типа "Выгоничская" ГБУ Брянской области "Лесопожарная служба"	моб. тел.: +7(915) 8002980	14 лет	ГБУ Брянской области "Лесопожарная служба", удостоверение № 10 (приказ № 6 от 12.01.2021 г.)
«-»	ГКУ Брянской области "Выгоничское лесничество"	Протченко Виталий Витальевич	Механик ЛПС 1 типа "Выгоничская" ГБУ Брянской области "Лесопожарная служба"	моб. тел.: +7 (910) 2949330	14 лет	ГБУ Брянской области "Лесопожарная служба", удостоверение № 11 (приказ № 6 от 12.01.2021 г.)
«-»	ГКУ Брянской области "Выгоничское лесничество"	Суторма Сергей Викторович	Тракторист ЛПС 1 типа "Выгоничская" ГБУ Брянской области "Лесопожарная служба"	моб. тел.: +7 (910) 2995440	8 лет	ГБУ Брянской области "Лесопожарная служба", удостоверение № 12 (приказ № 6 от 12.01.2021 г.)
Итого по лесничеству:	«-»	3	«-»	«-»	«-»	«-»
4	ГКУ Брянской области "Дубровское лесничество"	Левченков Дмитрий Евгеньевич	Начальник ЛПС 1 типа "Дубровская" ГБУ Брянской области "Лесопожарная служба"	моб. тел.: +7(910) 2996505	14 лет	ГБУ Брянской области "Лесопожарная служба", удостоверение № 13 (приказ № 6 от 12.01.2021 г.)
«-»	ГКУ Брянской области "Дубровское лесничество"	Новкин Андрей Валерьевич	Пожарный ЛПС 1 типа "Дубровская" ГБУ Брянской области "Лесопожарная служба"	моб. тел.: +7 (950) 6932383	14 лет	ГБУ Брянской области "Лесопожарная служба", удостоверение № 15 (приказ № 6 от 12.01.2021 г.)
«-»	ГКУ Брянской области "Дубровское лесничество"	Ведешин Иван Алексеевич	Водитель ЛПС 1 типа "Дубровская" ГБУ Брянской области "Лесопожарная служба"	моб. тел.: +7 (960) 5569900	14 лет	ГБУ Брянской области "Лесопожарная служба", удостоверение № 16 (приказ № 6 от 12.01.2021 г.)

1	2	3	4	5	6	7
«-»	ГКУ Брянской области "Дубровское лесничество"	Кравченко Владимир Викторович	Водитель ЛПС 1 типа "Дубровская" ГБУ Брянской области "Лесопожарная служба"	моб. тел.: +7 (960) 5588535	14 лет	ГБУ Брянской области "Лесопожарная служба", удостоверение № 17 (приказ № 6 от 12.01.2021 г.)
Итого по лесничеству:	«-»	4	«-»	«-»	«-»	«-»
5	ГКУ Брянской области "Дятьковское лесничество"	Ступин Петр Титович	Начальник ЛПС 1 типа "Дятьковская" ГБУ Брянской области "Лесопожарная служба"	моб. тел.: +7 (915) 8003770	14 лет	ГБУ Брянской области "Лесопожарная служба", удостоверение № 18 (приказ № 6 от 12.01.2021 г.)
«-»	ГКУ Брянской области "Дятьковское лесничество"	Моспанов Василий Алексеевич	Тракторист ЛПС 1 типа "Дятьковская" ГБУ Брянской области "Лесопожарная служба"	моб. тел.: +7 (915) 8003770	4 года	ГБУ Брянской области "Лесопожарная служба", удостоверение № 19 (приказ № 6 от 12.01.2021 г.)
Итого по лесничеству:	«-»	2	«-»	«-»	«-»	«-»
6	ГКУ Брянской области "Жуковское лесничество"	Амелькин Андрей Александрович	Начальник ЛПС 3 типа "Жуковская" ГБУ Брянской области "Лесопожарная служба"	тел.: +7 (48334) 32549; моб. тел. +7 (915) 8003060	14 лет	ГБУ Брянской области "Лесопожарная служба", удостоверение № 20 (приказ № 6 от 12.01.2021 г.)
«-»	ГКУ Брянской области "Жуковское лесничество"	Исаков Сергей Петрович	Механик ЛПС 3 типа "Жуковская" ГБУ Брянской области "Лесопожарная служба"	моб. тел.: +7 (920) 8431950	7 лет	ГБУ Брянской области "Лесопожарная служба", удостоверение № 21 (приказ № 6 от 12.01.2021 г.)
«-»	ГКУ Брянской области "Жуковское лесничество"	Матюхин Александр Иванович	Водитель ЛПС 3 типа "Жуковская" ГБУ Брянской области "Лесопожарная служба"	моб. тел.: +7 (915) 8060095	14 лет	ГБУ Брянской области "Лесопожарная служба", удостоверение № 22 (приказ № 6 от 12.01.2021 г.)
Итого по лесничеству:	«-»	3	«-»	«-»	«-»	«-»
7	ГКУ Брянской области "Злынковское лесничество"	Панин Александр Анатольевич	Пожарный ЛПС 3 типа "Новозыбковская" ГБУ Брянской области "Лесопожарная служба"	моб.тел. +7(910)2978655	1 год	ГБУ Брянской области "Лесопожарная служба", удостоверение № 051 (приказ № 12 от 18.01.2021 г.)

1	2	3	4	5	6	7
«-»	ГКУ Брянской области "Злынковское лесничество"	Червяков Николай Федорович	Пожарный ЛПС 3 типа "Новозыбковская" ГБУ Брянской области "Лесопожарная служба"	моб. тел.: +7 (920) 8433534	14 лет	ГБУ Брянской области "Лесопожарная служба", удостоверение № 52 (приказ № 6 от 12.01.2021 г.)
«-»	ГКУ Брянской области "Злынковское лесничество"	Погарский Виталий Владимирович	Начальник ЛПС 1 типа "Климовская" ГБУ Брянской области "Лесопожарная служба"	моб. тел.: +7 (915) 8003810	4 года	ГБУ Брянской области "Лесопожарная служба", удостоверение № 31 (приказ № 6 от 12.01.2021 г.)
«-»	ГКУ Брянской области "Злынковское лесничество"	Водчиц Александр Александрович	Механик ЛПС 1 типа "Климовская" ГБУ Брянской области "Лесопожарная служба"	моб. тел.: +7 (910) 2339731	9 лет	ГБУ Брянской области "Лесопожарная служба", удостоверение № 32 (приказ № 6 от 12.01.2021 г.)
«-»	ГКУ Брянской области "Злынковское лесничество"	Рябиченко Виктор Васильевич	Пожарный (старший группы пожаротушения) ЛПС 1 типа "Климовская" ГБУ Брянской области "Лесопожарная служба"	моб. тел.: +7(962) 1300077	14 лет	ГБУ Брянской области "Лесопожарная служба", удостоверение № 33 (приказ № 6 от 12.01.2021 г.)
Итого по лесничеству:	«-»	5	«-»	«-»	«-»	«-»
8	ГКУ Брянской области "Карачевское лесничество"	Артамонов Олег Иванович	Начальник ЛПС 1 типа "Карачевская" ГБУ Брянской области "Лесопожарная служба"	моб. тел.: +7 (910) 2303211	12 лет	ГБУ Брянской области "Лесопожарная служба", удостоверение № 25 (приказ № 6 от 12.01.2021 г.)
«-»	ГКУ Брянской области "Карачевское лесничество"	Стариков Владимир Иванович	Пожарный (старший группы пожаротушения) ЛПС 1 типа "Карачевская" ГБУ Брянской области "Лесопожарная служба"	моб. тел.: +7 (961) 1080597	5 года	ГБУ Брянской области "Лесопожарная служба", удостоверение № 26 (приказ № 6 от 12.01.2021 г.)
«-»	ГКУ Брянской области "Карачевское лесничество"	Герашенков Михаил Алексеевич	Начальник ЛПС 1 типа "Журиничская" ГБУ Брянской области "Лесопожарная служба"	моб. тел.: +7 (960) 5515931; +7 (962) 1326663; +7 (980) 3152227	12 лет	ГБУ Брянской области "Лесопожарная служба", удостоверение № 23 (приказ № 6 от 12.01.2021 г.)

1	2	3	4	5	6	7
«-»	ГКУ Брянской области "Карачевское лесничество"	Глазов Дмитрий Николаевич	Водитель ЛПС 1 типа "Журиничская" ГБУ Брянской области "Лесопожарная служба"	моб. тел.: +7 (963) 2108200	11 лет	ГБУ Брянской области "Лесопожарная служба", удостоверение № 24 (приказ № 6 от 12.01.2021 г.)
Итого по лесничеству:	«-»	4	«-»	«-»	«-»	«-»
9	ГКУ Брянской области "Клетнянское лесничество"	Орлов Александр Петрович	Начальник ЛПС 1 типа "Клетнянская" ГБУ Брянской области "Лесопожарная служба"	моб. тел.: +7 (915) 8037966	2 год	ГБУ Брянской области "Лесопожарная служба", удостоверение № 28 (приказ № 6 от 12.01.2021г.)
«-»	ГКУ Брянской области "Клетнянское лесничество"	Коваленков Владимир Владимирович	Механик ЛПС 1 типа "Клетнянская" ГБУ Брянской области "Лесопожарная служба"	моб. тел.: +7 (910) 2993046	10 лет	ГБУ Брянской области "Лесопожарная служба", удостоверение № 29 (приказ № 6 от 12.01.2021г.)
Итого по лесничеству:	«-»	2	«-»	«-»	«-»	«-»
10	ГКУ Брянской области "Клинцовское лесничество"	Соловьев Сергей Сергеевич	Начальник ЛПС 3 типа "Клинцовская" ГБУ Брянской области "Лесопожарная служба".	моб. тел.: +7 (920) 8664157; +7 (915) 8002940	7 лет	ГБУ Брянской области "Лесопожарная служба", удостоверение № 34 (приказ № 6 от 12.01.2021г.)
«-»	ГКУ Брянской области "Клинцовское лесничество"	Чуйко Александр Петрович	Механик ЛПС 3 типа "Клинцовская" ГБУ Брянской области "Лесопожарная служба"	моб. тел.: +7 (915) 8003320	11 лет	ГБУ Брянской области "Лесопожарная служба", удостоверение № 35 (приказ № 6 от 12.01.2021г.)
«-»	ГКУ Брянской области "Клинцовское лесничество"	Рубцов Евгений Александрович	Тракторист ЛПС 3 типа "Клинцовская" ГБУ Брянской области "Лесопожарная служба"	моб. тел.: +7 (900) 3594109	9 лет	ГБУ Брянской области "Лесопожарная служба", удостоверение № 40 (приказ № 6 от 12.01.2021г.)
«-»	ГКУ Брянской области "Клинцовское лесничество"	Полоник Владимир Васильевич	Тракторист ЛПС 3 типа "Клинцовская" ГБУ Брянской области "Лесопожарная служба"	моб. тел.: +7 (915) 8002940	14 лет	ГБУ Брянской области "Лесопожарная служба", удостоверение № 38 (приказ № 6 от 12.01.2021г.)
«-»	ГКУ Брянской области "Клинцовское лесничество"	Малявко Сергей Васильевич	Пожарный ЛПС 3 типа "Клинцовская" ГБУ Брянской области "Лесопожарная служба"	моб. тел.: +7 (950) 9622715	5 года	ГБУ Брянской области "Лесопожарная служба", удостоверение № 36 (приказ № 6 от 12.01.2021г.)

1	2	3	4	5	6	7
«-»	ГКУ Брянской области "Клинцовское лесничество"	Стук Юрий Николаевич	Водитель ЛПС 3 типа "Клинцовская" ГБУ Брянской области "Лесопожарная служба"	моб. тел.: +7 (930) 8278563	7 лет	ГБУ Брянской области "Лесопожарная служба", удостоверение № 37 (приказ № 6 от 12.01.2021г.)
Итого по лесничеству:	«-»	6	«-»	«-»	«-»	«-»
11	ГКУ Брянской области "Мглинское лесничество"	Лысиков Игорь Петрович	Начальник ЛПС 1 типа "Мглинская" ГБУ Брянской области "Лесопожарная служба"	моб. тел.: +7 (910) 2324430	8 лет	ГБУ Брянской области "Лесопожарная служба", удостоверение № 41 (приказ № 6 от 12.01.2021 г.)
«-»	ГКУ Брянской области "Мглинское лесничество"	Лукашов Николай Николаевич	Пожарный (старший группы пожаротушения) ЛПС 1 типа "Мглинская" ГБУ Брянской области "Лесопожарная служба"	моб. тел.: +7 (910) 2359693	7 лет	ГБУ Брянской области "Лесопожарная служба", удостоверение № 42 (приказ № 6 от 12.01.2021 г.)
Итого по лесничеству:	«-»	2	«-»	«-»	«-»	«-»
12	ГКУ Брянской области "Навлинское лесничество"	Лапонов Виталий Афанасьевич	Начальник ЛПС 3 типа "Навлинская" ГБУ Брянской области "Лесопожарная служба"	моб. тел.: +7 (910) 3394888	10 лет	ГБУ Брянской области "Лесопожарная служба", удостоверение № 45 (приказ № 13 от 12.01.2022 г.)
«-»	ГКУ Брянской области "Навлинское лесничество"	Нестеренко Александр Иванович	Пожарный ЛПС 3 типа "Навлинская" ГБУ Брянской области "Лесопожарная служба"	моб. тел.: +7 (910) 2309002	3 года	ГБУ Брянской области "Лесопожарная служба", удостоверение № 47 (приказ № 6 от 12.01.2021 г.)
«-»	ГКУ Брянской области "Навлинское лесничество"	Красин Сергей Сергеевич	Водитель ЛПС 3 типа "Навлинская" ГБУ Брянской области "Лесопожарная служба"	моб. тел.: +7 (962) 1313600	12 лет	ГБУ Брянской области "Лесопожарная служба", удостоверение № 48 (приказ № 6 от 12.01.2021 г.)
«-»	ГКУ Брянской области "Навлинское лесничество"	Нырков Алексей Николаевич	Тракторист ЛПС 3 типа "Навлинская" ГБУ Брянской области "Лесопожарная служба"	моб. тел.: +7 (920) 6004879	7 лет	ГБУ Брянской области "Лесопожарная служба", удостоверение № 49 (приказ № 6 от 12.01.2021 г.)
Итого по лесничеству:	«-»	4	«-»	«-»	«-»	«-»
13	ГБУ Брянской	Медведев	Начальник ЛПС 1 типа	моб. тел.: +7	14 лет	ГБУ Брянской области

1	2	3	4	5	6	7
	области "Почепское лесничество"	Владимир Николаевич	"Почепская" ГБУ Брянской области "Лесопожарная служба"	(980) 3072220		"Лесопожарная служба", удостоверение № 54 (приказ № 6 от 12.01.2021 г.)
Итого по лесничеству:	«-»	1	«-»	«-»	«-»	«-»
14	ГКУ Брянской области "Севское лесничество"	Мамоненков Алексей Васильевич	Начальник ЛПС 3 типа "Суземская" ГБУ Брянской области "Лесопожарная служба"	моб. тел.: +7 (915) 8003460	8 лет	ГБУ Брянской области "Лесопожарная служба", удостоверение № 56 (приказ № 6 от 12.01.2021 г.)
	ГКУ Брянской области "Севское лесничество"	Говорушкин Михаил Иванович	Водитель ЛПС 3 типа "Суземская" ГБУ Брянской области "Лесопожарная служба"	моб. тел.: +7 (919) 1964815	10 лет	ГБУ Брянской области "Лесопожарная служба", удостоверение № 59 (приказ № 6 от 12.01.2021г.)
	ГКУ Брянской области "Севское лесничество"	Пантюшин Владимир Анатольевич	Водитель ЛПС 3 типа "Суземская" ГБУ Брянской области "Лесопожарная служба"	моб. тел.: +7 (920) 8489580	9 лет	ГБУ Брянской области "Лесопожарная служба", удостоверение № 58 (приказ № 6 от 12.01.2021 г.)
	ГКУ Брянской области "Севское лесничество"	Горовых Алексей Михайлович	Тракторист ЛПС 3 типа "Суземская" ГБУ Брянской области "Лесопожарная служба"	моб. тел.: +7 (950) 6958483	11 лет	ГБУ Брянской области "Лесопожарная служба", удостоверение № 60 (приказ № 6 от 12.01.2021 г.)
Итого по лесничеству:	«-»	обслуживается ЛПС - 3 типа "Суземская"	«-»	«-»	«-»	«-»
14	ГКУ Брянской области "Суземское лесничество"	Мамоненков Алексей Васильевич	Начальник ЛПС 3 типа "Суземская" ГБУ Брянской области "Лесопожарная служба"	моб. тел.: +7 (915) 8003460	8 лет	ГБУ Брянской области "Лесопожарная служба", удостоверение № 56 (приказ № 6 от 12.01.2021 г.)
	ГКУ Брянской области "Суземское лесничество"	Говорушкин Михаил Иванович	Водитель ЛПС 3 типа "Суземская" ГБУ Брянской области "Лесопожарная служба"	моб. тел.: +7 (919) 1964815	10 лет	ГБУ Брянской области "Лесопожарная служба", удостоверение № 59 (приказ № 6 от 12.01.2021г.)
	ГКУ Брянской области "Суземское лесничество"	Пантюшин Владимир Анатольевич	Водитель ЛПС 3 типа "Суземская" ГБУ Брянской области "Лесопожарная служба"	моб. тел.: +7 (920) 8489580	9 лет	ГБУ Брянской области "Лесопожарная служба", удостоверение № 58 (приказ № 6 от 12.01.2021 г.)

1	2	3	4	5	6	7
	ГКУ Брянской области "Суземское лесничество"	Горовых Алексей Михайлович	Тракторист ЛПС 3 типа "Суземская" ГБУ Брянской области "Лесопожарная служба"	моб. тел.: +7 (950) 6958483	11 лет	ГБУ Брянской области "Лесопожарная служба", удостоверение № 60 (приказ № 6 от 12.01.2021 г.)
Итого по лесничеству:	«-»	4	«-»	«-»	«-»	«-»
15	ГКУ Брянской области "Трубчевское лесничество"	Никитин Евгений Анатольевич	Начальник ЛПС 1 типа "Трубчевская" ГБУ Брянской области "Лесопожарная служба"	моб. тел.: +7 (910) 2995660	14 лет	ГБУ Брянской области "Лесопожарная служба", удостоверение № 62 (приказ № 6 от 12.01.2021 г.)
«-»	ГКУ Брянской области "Трубчевское лесничество"	Бочаров Анатолий Михайлович	Пожарный (старший группы пожаротушения) ЛПС 1 типа "Трубчевская" ГБУ Брянской области "Лесопожарная служба"	моб. тел.: +7 (980) 3358881	14 лет	ГБУ Брянской области "Лесопожарная служба", удостоверение № 63 (приказ № 6 от 12.01.2021 г.)
Итого по лесничеству:	«-»	2	«-»	«-»	«-»	«-»
16	ГКУ Брянской области "Унечское лесничество"	Ильенко Артем Николаевич	Начальник ЛПС 1 типа "Унечская" ГБУ Брянской области "Лесопожарная служба"	моб. тел.: +7 (915) 8003450	10 лет	ГБУ Брянской области "Лесопожарная служба", удостоверение № 64 (приказ № 6 от 12.01.2021 г.)
	ГКУ Брянской области "Унечское лесничество"	Жигало Александр Витальевич	Механик ЛПС 1 типа "Унечская" ГБУ Брянской области "Лесопожарная служба"	моб. тел.: +7 (915) 8003450	4 года	ГБУ Брянской области "Лесопожарная служба", удостоверение № 65 (приказ № 6 от 12.01.2021 г.)
	ГКУ Брянской области "Унечское лесничество"	Несолёный Александр Андреевич	Водитель ЛПС 1 типа "Унечская" ГБУ Брянской области "Лесопожарная служба"	моб. тел.: +7 (910) 2979044	14 лет	ГБУ Брянской области "Лесопожарная служба", удостоверение № 70 (приказ № 6 от 12.01.2021 г.)
«-»	ГКУ Брянской области "Унечское лесничество"	Цыганков Сергей Васильевич	Пожарный (старший поста) ЛПС 1 типа "Унечская" ГБУ Брянской области "Лесопожарная служба"	моб. тел.: +7 (910) 2355102	14 лет	ГБУ Брянской области "Лесопожарная служба", удостоверение № 69 (приказ № 6 от 12.01.2021 г.)
«-»	ГКУ Брянской	Дидяев Михаил	Пожарный ЛПС 1 типа	моб. тел.: +7	13 лет	ГБУ Брянской области

1	2	3	4	5	6	7
	области "Унечское лесничество"	Константинович	"Унечская" ГБУ Брянской области "Лесопожарная служба"	(906) 6957411		"Лесопожарная служба", удостоверение № 66 (приказ № 6 от 12.01.2021 г.)
«-»	ГКУ Брянской области "Унечское лесничество"	Синица Владимир Геннадьевич	Водитель ЛПС 1 типа "Унечская" ГБУ Брянской области "Лесопожарная служба"	моб. тел.: +7 (903) 8683764	9 лет	ГБУ Брянской области "Лесопожарная служба", удостоверение № 67 (приказ № 6 от 12.01.2021 г.)
«-»	ГКУ Брянской области "Унечское лесничество"	Зыза Александр Николаевич	Водитель ЛПС 1 типа "Унечская" ГБУ Брянской области "Лесопожарная служба"	моб. тел.: +7 (980) 3070634	9 лет	ГБУ Брянской области "Лесопожарная служба", удостоверение № 68 (приказ № 6 от 12.01.2021 г.)
Итого по лесничеству:	«-»	7	«-»	«-»	«-»	«-»
18	ГКУ Брянской области "Учебно- опытное лесничество"	Кириенко Олег Леонидович	Начальник ЛПС 3 типа "Брянская" ГБУ Брянской области "Лесопожарная служба"	моб. тел.: +7 (910) 2996065; +7(980) 3103060	14 лет	ГБУ Брянской области "Лесопожарная служба", удостоверение № 6 (приказ № 6 от 12.01.2021 г.)
«-»	ГКУ Брянской области "Учебно- опытное лесничество"	Кириенко Артем Олегович	Инженер ЛПС 3 типа "Брянская" ГБУ Брянской области "Лесопожарная служба"	моб. тел.: +7 (910) 2991614	7 лет	ГБУ Брянской области "Лесопожарная служба", удостоверение № 7 (приказ № 6 от 12.01.2021 г.)
«-»	ГКУ Брянской области "Учебно- опытное лесничество"	Куранов Александр Борисович	Пожарный (старший группы пожаротушения) ЛПС 3 типа "Брянская" ГБУ Брянской области "Лесопожарная служба"	моб. тел.: +7(910) 2904001	9 лет	ГБУ Брянской области "Лесопожарная служба", удостоверение № 9 (приказ № 6 от 12.01.2021 г.)
Итого по лесничеству:	«-»	обслуживается ЛПС - 3 типа "Брянская"	«-»	«-»	«-»	«-»
19	ФГБУ "Государственн ый заповедник "Брянский лес"	Никитенков Александр Николаевич	Директор ФГБУ "Государственный заповедник "Брянский лес"	моб. тел.: +7 (920) 6001119	16 лет	Приказ по заповеднику от 28.02.2022 г. № 19
«-»	ФГБУ	Бабанин	Заместитель директора в	моб. тел.: +7	23 года	ФБУ "Авиалесоохрана",

1	2	3	4	5	6	7
	"Государственный заповедник "Брянский лес"	Максим Валерьевич	области охраны окружающей среды ФГБУ «Государственный заповедник «Брянский лес»	(910) 3396173		Свидетельство № 0707-12 от 16.03.2012 г. Сертификат № 2 ГБПОУ РМЭ «МЛТ» от 15.11.2019 г., удостоверение ФАУ ДПО ВИПКЛХ № 280 от 20.03.2021 г.
«-»	ФГБУ "Государственный заповедник "Брянский лес"	Сычев Владимир Матвеевич	Старший государственный инспектор в области охраны окружающей среды ФГБУ «Государственный заповедник «Брянский лес»	моб. тел.: +7 (920) 8518583	26 лет	Приказ по заповеднику от 28.02.2022 г. № 19 и от 06.04.2022 г. № 34
Итого по лесничеству:	«-»	3	«-»	«-»	«-»	«-»
20	Брянский филиал ФГАУ «Оборонлес» Минобороны России	Лебедько Александр Владимирович	Исполняющий обязанности начальника Брянского филиала ФГАУ "Оборонлес" МО РФ	+7(4832) 62-01-20; +7(920)-606-88-08; e-mail: bryansk.pogari@yandex.ru	1 год	удостоверение ДИ00522010501 от 14.01.2022, выдано АНО ДПО Учебный центр "Производственник"
Итого по лесничеству:	«-»	2	«-»	«-»	«-»	«-»
Итого по Брянской области:	20	60	«-»	«-»	«-»	«-»

Руководитель

В.И. Дзубан

(Ф.И.О.)

ведущий консультант

(должность)

8(4832) 716219, ohrles-bryansk@mail.ru

(контактный телефон с указанием кода города, адрес электронной почты)

Коваленко Н.В.

(Ф.И.О.)



Должностное лицо,
ответственное за составление формы

(подпись составителя документа)

II. Меры по охране земель и земельных участков, имеющих общую границу с лесничествами и лесопарками, а так же меры по противопожарному обустройству населенных пунктов, объектов экономики и инфраструктуры, расположенных на таких землях и земельных участках

Мероприятия по противопожарному обустройству населенных пунктов, объектов экономики и инфраструктуры

№ п/п	Наименование населенных пунктов, объектов экономики, инфраструктуры (нефтепроводы, газопроводы, дороги, линии электропередач и др.), иных объектов	Противопожарные минерализованные полосы, м	Профилактические выжигания, га	Противопожарные разрывы, м	Очистка от сухой травянистой растительности пожнивных остатков, валежника, порубочных остатков мусора и других горючих материалов, га
1	2	3	4	5	6
1	Брасовский муниципальный район Брянской области	«-»	«-»	«-»	«-»
	Населенные пункты	1200	«-»	«-»	8
«-»	пос. Красный колодец	1200	«-»	«-»	«-»
«-»	Объекты экономики	«-»	«-»	«-»	«-»
«-»	Инфраструктура (нефтепроводы, газопроводы, дороги, ЛЭП и др.)	«-»	«-»	«-»	«-»
«-»	Иные объекты	«-»	«-»	«-»	«-»
Итого по муниципальному образованию:	Брасовский муниципальный район Брянской области	1200	«-»	«-»	8
2	Брянский муниципальный район Брянской области	«-»	«-»	«-»	«-»
	Населенные пункты	34450	«-»	«-»	12
	пос. Пятилетка	5000	«-»	«-»	«-»
	пос. Свень-Центральная	2000	«-»	«-»	2
	пос. Лесозавод	1000	«-»	«-»	2
	пос. Стяжное	2000	«-»	«-»	1
	пос. Свень-Транспортная	3000	«-»	«-»	2
	пос. Орловские Дворики	2500	«-»	«-»	3
	пос. Стеклянная Радица	2500	«-»	«-»	2
«-»	пос. Ковшовское лесничество	1000	«-»	«-»	«-»

1	2	3	4	5	6
	с. Домашово	1500	«-»	«-»	«-»
	с. Дорожово	1000	«-»	«-»	«-»
	пос. Путь Ленина	1100	«-»	«-»	«-»
	дер. Дубровка	8000	«-»	«-»	«-»
	пос. Фокинское лесничество	2000	«-»	«-»	«-»
	пос. Нетьинка	500	«-»	«-»	«-»
	пос. Ивановка	400	«-»	«-»	«-»
	пос. Бежань	200	«-»	«-»	«-»
	с. Малое Полпино	250	«-»	«-»	«-»
	пос. Белобоежский санаторий, турбаза	500	«-»	«-»	«-»
«-»	Объекты экономики	«-»	«-»	«-»	«-»
«-»	Инфраструктура (нефтепроводы, газопроводы, дороги, ЛЭП и др.)	«-»	«-»	«-»	«-»
	Иные объекты	12655	«-»	«-»	«-»
	ООО «Детский оздоровительный лагерь «Маяк»	930	«-»	«-»	«-»
	МБУ "Детский оздоровительный комплекс "Лесной"	1640	«-»	«-»	«-»
	ООО "Березка" – оздоровительный лагерь "Березка"	1000	«-»	«-»	«-»
	МОУ ДОД ЦДиЮТиЭ г. Брянска – детский оздоровительный лагерь «Искорка»	390	«-»	«-»	«-»
	ЗАО «Мальцовский портландцемент» лагерь отдыха «Сосновый бор»	1500	«-»	«-»	«-»
	Религиозная организация евангельских христиан- баптистов «Новая жизнь»	1300	«-»	«-»	«-»
	СНТ «Лесная поляна»	1200	«-»	«-»	«-»
	СНТ «Химик»	3000	«-»	«-»	«-»
«-»	ООО "ЗАНК-Сервич"- детский оздоровительный лагерь	995	«-»	«-»	«-»

1	2	3	4	5	6
	"Ровесник"				
	СТ «Лесная сказка»	700	«-»	«-»	«-»
Итого по муниципальному образованию:	Брянский муниципальный район Брянской области	47105	«-»	«-»	12
3	Выгоничский муниципальный район Брянской области	«-»	«-»	«-»	«-»
	Населенные пункты	16000	«-»	«-»	«-»
	пос. Хутор-Бор	11000	«-»	«-»	«-»
«-»	пос. Красный Рог	5000			
«-»	Объекты экономики	«-»	«-»	«-»	«-»
«-»	Инфраструктура (нефтепроводы, газопроводы, дороги, ЛЭП и др.)	«-»	«-»	«-»	«-»
«-»	Иные объекты	«-»	«-»	«-»	«-»
Итого по муниципальному образованию:	Выгоничский муниципальный район Брянской области	16000	«-»	«-»	«-»
4	Гордеевский муниципальный район Брянской области	«-»	«-»	«-»	«-»
	Населенные пункты	900	«-»	«-»	4
«-»	пос. Мирный	900	«-»	«-»	4
«-»	Объекты экономики	«-»	«-»	«-»	«-»
«-»	Инфраструктура (нефтепроводы, газопроводы, дороги, ЛЭП и др.)	«-»	«-»	«-»	«-»
«-»	Иные объекты	«-»	«-»	«-»	«-»
Итого по муниципальному образованию:	Гордеевский муниципальный район Брянской области	900	«-»	«-»	4
5	Дубровский муниципальный район Брянской области	«-»	«-»	«-»	«-»
«-»	Населенные пункты	«-»	«-»	«-»	«-»
«-»	Объекты экономики	«-»	«-»	«-»	«-»
«-»	Инфраструктура (нефтепроводы, газопроводы, дороги, ЛЭП и др.)	«-»	«-»	«-»	«-»
«-»	Иные объекты	«-»	«-»	«-»	«-»

1	2	3	4	5	6
Итого по муниципальному образованию:	Дубровский муниципальный район Брянской области	«-»	«-»	«-»	«-»
6	Дятьковский муниципальный район Брянской области	«-»	«-»	«-»	«-»
«-»	Населенные пункты	«-»	«-»	«-»	«-»
«-»	Объекты экономики	«-»	«-»	«-»	«-»
«-»	Инфраструктура (нефтепроводы, газопроводы, дороги, ЛЭП и др.)	«-»	«-»	«-»	«-»
«-»	Иные объекты	«-»	«-»	«-»	«-»
Итого по муниципальному образованию:	Дятьковский муниципальный район Брянской области	«-»	«-»	«-»	«-»
7	Жирятинский муниципальный район Брянской области	«-»	«-»	«-»	«-»
«-»	Населенные пункты	«-»	«-»	«-»	«-»
«-»	Объекты экономики	«-»	«-»	«-»	«-»
«-»	Инфраструктура (нефтепроводы, газопроводы, дороги, ЛЭП и др.)	«-»	«-»	«-»	«-»
«-»	Иные объекты	«-»	«-»	«-»	«-»
Итого по муниципальному образованию:	Жирятинский муниципальный район Брянской области	«-»	«-»	«-»	«-»
8	Жуковский муниципальный округ Брянской области	«-»	«-»	«-»	«-»
	Населенные пункты	30000	«-»	«-»	«-»
	с. Ржаница	8000	«-»	«-»	«-»
	пос. Тросна	8000	«-»	«-»	«-»
	пос. Тенешево	1000	«-»	«-»	«-»
	пос. Красный Бор	1000	«-»	«-»	«-»
	г. Жуковка	6000	«-»	«-»	«-»
«-»	пос. Олсуфьево	6000			
«-»	Объекты экономики	«-»	«-»	«-»	«-»
«-»	Инфраструктура (нефтепроводы, газопроводы, дороги, ЛЭП и др.)	«-»	«-»	«-»	«-»

1	2	3	4	5	6
	Иные объекты	2900	«-»	«-»	«-»
	ООО «Санаторий Жуковский»	800	«-»	«-»	«-»
	ГАУ «Брянский областной центр оздоровления, отдыха, туризма и реализации молодежных программ»	600	«-»	«-»	«-»
	СНТ «Сосновый бор»	900	«-»	«-»	«-»
«-»	СНТ «Ручеёк»	600	«-»	«-»	«-»
Итого по муниципальному образованию:	Жуковский муниципальный округ Брянской области	32900	«-»	«-»	«-»
9	Злынковский муниципальный район Брянской области	«-»	«-»	«-»	«-»
	Населенные пункты:	9500	«-»	«-»	«-»
	г. Злынка	3500	«-»	«-»	«-»
	с. Добродеевка	1500	«-»	«-»	«-»
	пос. Вышков	2500	«-»	«-»	«-»
	пос. Софиевка	500	«-»	«-»	«-»
	с. Малые Щербиничи	500	«-»	«-»	«-»
«-»	дер. Шурубовка	1000	«-»	«-»	«-»
«-»	Объекты экономики	«-»	«-»	«-»	«-»
«-»	Инфраструктура (нефтепроводы, газопроводы, дороги, ЛЭП и др.)	«-»	«-»	«-»	«-»
«-»	Иные объекты	«-»	«-»	«-»	«-»
Итого по муниципальному образованию:	Злынковский муниципальный район Брянской области	9500	«-»	«-»	«-»
10	Карачевский муниципальный район Брянской области	«-»	«-»	«-»	«-»
	Населенные пункты	41250	«-»	«-»	«-»
	д. Красные дворики	2500	«-»	«-»	«-»
	д. Газеновка	1460	«-»	«-»	«-»
	д. Желтоводье	6000	«-»	«-»	«-»
	д. Мылинка	6060	«-»	«-»	«-»
«-»	д. Бабанка	2730	«-»	«-»	«-»

1	2	3	4	5	6
	д. Вереща	4190	«-»	«-»	«-»
	пос. Воскресенский	2310	«-»	«-»	«-»
	д. Жиркины Дворы	4000	«-»	«-»	«-»
	д. Песочня	12000	«-»	«-»	«-»
«-»	Объекты экономики	«-»	«-»	«-»	«-»
«-»	Инфраструктура (нефтепроводы, газопроводы, дороги, ЛЭП и др.)	«-»	«-»	«-»	«-»
«-»	Иные объекты	«-»	«-»	«-»	«-»
Итого по муниципальному образованию:	Карачевский муниципальный район Брянской области	41250	«-»	«-»	«-»
11	Клетнянский муниципальный район Брянской области	«-»	«-»	«-»	«-»
	Населенные пункты	6300	«-»	«-»	3
	п. Задня	1300	«-»	«-»	1
	д. Быстрянка	4500	«-»	«-»	1
«-»	д. Добрая Корна	500	«-»	«-»	1
«-»	Объекты экономики	«-»	«-»	«-»	«-»
«-»	Инфраструктура (нефтепроводы, газопроводы, дороги, ЛЭП и др.)	«-»	«-»	«-»	«-»
«-»	Иные объекты	«-»	«-»	«-»	«-»
Итого по муниципальному образованию:	Клетнянский муниципальный район Брянской области	6300	«-»	«-»	3
12	Климовский муниципальный район Брянской области	«-»	«-»	«-»	«-»
	Населенные пункты:	5500	«-»	«-»	«-»
	пос. Климово	4000	«-»	«-»	«-»
	с. Любечане	200	«-»	«-»	«-»
	с. Могилевцы	500	«-»	«-»	«-»
	пос. Скачок	500	«-»	«-»	«-»
«-»	пос. Красный Бор	300	«-»	«-»	«-»
«-»	Объекты экономики	«-»	«-»	«-»	«-»
«-»	Инфраструктура (нефтепроводы, газопроводы, дороги, ЛЭП и др.)	«-»	«-»	«-»	«-»

1	2	3	4	5	6
«-»	Иные объекты	«-»	«-»	«-»	«-»
Итого по муниципальному образованию:	Климовский муниципальный район Брянской области	5500	«-»	«-»	«-»
13	Клинцовский муниципальный район Брянской области	«-»	«-»	«-»	«-»
	Населенные пункты	5470	«-»	«-»	20
	п. Лукьяновка	400	«-»	«-»	2
	п. Затишье	1300	«-»	«-»	3
	п. Маковье	1200	«-»	«-»	2
	д. Заречье	500	«-»	«-»	3
	д. Унеча	200	«-»	«-»	5
	пос. Оболеншево	800	«-»	«-»	2
	д. Кузнец	600	«-»	«-»	3
	дер. Выюнка	120	«-»	«-»	«-»
	пос. Мизиричи	130	«-»	«-»	«-»
«-»	пос. Заря (вблизи с. Коржовка-Голубовка)	220	«-»	«-»	«-»
«-»	Объекты экономики	«-»	«-»	«-»	«-»
«-»	Инфраструктура (нефтепроводы, газопроводы, дороги, ЛЭП и др.)	«-»	«-»	«-»	«-»
«-»	Иные объекты	«-»	«-»	«-»	«-»
Итого по муниципальному образованию:	Клинцовский муниципальный район Брянской области	5470	«-»	«-»	20
14	Комаричский муниципальный район Брянской области	«-»	«-»	«-»	«-»
«-»	Населенные пункты	«-»	«-»	«-»	4
«-»	Объекты экономики	«-»	«-»	«-»	«-»
«-»	Инфраструктура (нефтепроводы, газопроводы, дороги, ЛЭП и др.)	«-»	«-»	«-»	«-»
«-»	Иные объекты	«-»	«-»	«-»	«-»
Итого по муниципальному образованию:	Комаричский муниципальный район Брянской области	«-»	«-»	«-»	4

1	2	3	4	5	6
15	Красногорский муниципальный район Брянской области	«-»	«-»	«-»	«-»
	Населенные пункты:	1150	«-»	«-»	7
	пос. Красная Гора	500	«-»	«-»	«-»
«-»	пос. Красный Городок	150	«-»	«-»	«-»
«-»	дер. Любовшо	500	«-»	«-»	«-»
«-»	Объекты экономики	«-»	«-»	«-»	«-»
«-»	Инфраструктура (нефтепроводы, газопроводы, дороги, ЛЭП и др.)	«-»	«-»	«-»	«-»
«-»	Иные объекты	«-»	«-»	«-»	«-»
Итого по муниципальному образованию:	Красногорский муниципальный район Брянской области	1150	«-»	«-»	7
16	Мглинский муниципальный район Брянской области	«-»	«-»	«-»	«-»
	Населенные пункты	1800	«-»	«-»	«-»
«-»	пос. Водославка	1800	«-»	«-»	«-»
«-»	Объекты экономики	«-»	«-»	«-»	«-»
«-»	Инфраструктура (нефтепроводы, газопроводы, дороги, ЛЭП и др.)	«-»	«-»	«-»	«-»
«-»	Иные объекты	«-»	«-»	«-»	«-»
Итого по муниципальному образованию:	Мглинский муниципальный район Брянской области	1800	«-»	«-»	«-»
17	Навлинский муниципальный район Брянской области	«-»	«-»	«-»	«-»
	Населенные пункты	24100	«-»	«-»	28
	пос. Клюковники	2100	«-»	«-»	5
	пос. Синезерки	3000	«-»	«-»	8
	пос. Гавань	3000	«-»	«-»	7
«-»	пос. Алтухово	16000	«-»	«-»	8
«-»	Объекты экономики	«-»	«-»	«-»	«-»
«-»	Инфраструктура: (нефтепроводы, газопроводы, дороги, ЛЭП и др.)	«-»	«-»	«-»	«-»
«-»	Иные объекты	2600	«-»	«-»	«-»

1	2	3	4	5	6
	Дирекция социальной сферы Московской железной дороги – филиала ОАО РЖД. Детский оздоровительный лагерь "Синезерки"	1400	«-»	«-»	«-»
	ООО «Детский оздоровительный центр "Альбатрос"	1200	«-»	«-»	«-»
Итого по муниципальному образованию:	Навлинский муниципальный район Брянской области	26700	«-»	«-»	28
18	Погарский муниципальный район Брянской области	«-»	«-»	«-»	«-»
«-»	Населенные пункты	1660	«-»	«-»	12
«-»	пос. Красный Бор	1660	«-»	«-»	«-»
«-»	Объекты экономики	«-»	«-»	«-»	«-»
«-»	Инфраструктура (нефтепроводы, газопроводы, дороги, ЛЭП и др.)	«-»	«-»	«-»	«-»
«-»	Иные объекты	«-»	«-»	«-»	«-»
Итого по муниципальному образованию:	Погарский муниципальный район Брянской области	1660	«-»	«-»	12
19	Почепский муниципальный район Брянской области	«-»	«-»	«-»	«-»
«-»	Населенные пункты	11000	«-»	«-»	«-»
«-»	пос. Рамасуха	6500	«-»	«-»	«-»
«-»	д. Гамалеевка	3000	«-»	«-»	«-»
«-»	д. Ширяевка	1500	«-»	«-»	«-»
«-»	Объекты экономики	«-»	«-»	«-»	«-»
«-»	Инфраструктура (нефтепроводы, газопроводы, дороги, ЛЭП и др.)	«-»	«-»	«-»	«-»
«-»	Иные объекты	700	«-»	«-»	«-»
«-»	МУП «Центр отдыха детей и молодежи «Тимуровец»	700	«-»	«-»	«-»
Итого по муниципальному	Почепский муниципальный район Брянской области	11700	«-»	«-»	«-»

1	2	3	4	5	6
образованию:					
20	Рогнединский муниципальный район Брянской области	«-»	«-»	«-»	«-»
«-»	Населенные пункты	«-»	«-»	«-»	«-»
«-»	Объекты экономики	«-»	«-»	«-»	«-»
«-»	Инфраструктура (нефтепроводы, газопроводы, дороги, ЛЭП и др.)	«-»	«-»	«-»	«-»
«-»	Иные объекты	«-»	«-»	«-»	«-»
Итого по муниципальному образованию:	Рогнединский муниципальный район Брянской области	«-»	«-»	«-»	«-»
21	Севский муниципальный район Брянской области	«-»	«-»	«-»	«-»
«-»	Населенные пункты	500	«-»	«-»	«-»
«-»	пос. Лесничество	500	«-»	«-»	«-»
«-»	Объекты экономики	«-»	«-»	«-»	«-»
«-»	Инфраструктура (нефтепроводы, газопроводы, дороги, ЛЭП и др.)	«-»	«-»	«-»	«-»
«-»	Иные объекты	«-»	«-»	«-»	«-»
Итого по муниципальному образованию:	Севский муниципальный район Брянской области	500	«-»	«-»	«-»
22	Стародубский муниципальный район Брянской области	«-»	«-»	«-»	«-»
«-»	Населенные пункты	«-»	«-»	«-»	8
«-»	Объекты экономики	«-»	«-»	«-»	«-»
«-»	Инфраструктура (нефтепроводы, газопроводы, дороги, ЛЭП и др.)	«-»	«-»	«-»	«-»
«-»	Иные объекты	«-»	«-»	«-»	«-»
Итого по муниципальному образованию:	Стародубский муниципальный район Брянской области	«-»	«-»	«-»	8
23	Суземский муниципальный район Брянской области	«-»	«-»	«-»	«-»
«-»	Населенные пункты	21900	«-»	«-»	«-»

1	2	3	4	5	6
	пос. Кокоревка	18000	«-»	«-»	«-»
	ж.-д. ст. Нерусса	1500	«-»	«-»	«-»
	пос. Холмечи	2400	«-»	«-»	«-»
«-»	Объекты экономики	«-»	«-»	«-»	«-»
«-»	Инфраструктура (нефтепроводы, газопроводы, дороги, ЛЭП и др.)	«-»	«-»	«-»	«-»
«-»	Иные объекты	«-»	«-»	«-»	«-»
Итого по муниципальному образованию:	Суземский муниципальный район Брянской области	21900	«-»	«-»	«-»
24	Суражский муниципальный район Брянской области	«-»	«-»	«-»	«-»
	Населенные пункты	3590	«-»	«-»	5
	пос. Лесное	1500	«-»	«-»	5
	дер. Старая Кисловка	360	«-»	«-»	«-»
	дер. Новая Кисловка	350	«-»	«-»	«-»
	дер. Каменск	350	«-»	«-»	«-»
	с. Дегтяревка	130	«-»	«-»	«-»
«-»	пос. Речное	900	«-»	«-»	«-»
«-»	Объекты экономики	«-»	«-»	«-»	«-»
«-»	Инфраструктура (нефтепроводы, газопроводы, дороги, ЛЭП и др.)	«-»	«-»	«-»	«-»
	Иные объекты	600	«-»	«-»	«-»
«-»	образовательно-оздоровительное учреждение "Новокемп"	600	«-»	«-»	«-»
Итого по муниципальному образованию:	Суражский муниципальный район Брянской области	4190	«-»	«-»	5
25	Трубчевский муниципальный район Брянской области	«-»	«-»	«-»	«-»
	Населенные пункты:	20100	«-»	«-»	«-»
	пос. Гуры	3000	«-»	«-»	«-»
	пос. Солька	3200	«-»	«-»	«-»
	пос. Разъезд Непорень	2500	«-»	«-»	«-»
«-»	г. Трубчевск	3200	«-»	«-»	«-»

1	2	3	4	5	6
	пос. Белая Березка	4500	«-»	«-»	«-»
	пос. Знобь	200	«-»	«-»	«-»
	пос. Старая Непорень	2900	«-»	«-»	«-»
	хут. Жерено	600	«-»	«-»	«-»
«-»	Объекты экономики:	«-»	«-»	«-»	«-»
«-»	Инфраструктура (нефтепроводы, газопроводы, дороги, ЛЭП и др.)	«-»	«-»	«-»	«-»
«-»	Иные объекты	«-»	«-»	«-»	«-»
Итого по муниципальному образованию:	Трубчевский муниципальный район Брянской области	20100	«-»	«-»	«-»
26	Унечский муниципальный район Брянской области	«-»	«-»	«-»	«-»
	Населенные пункты	18460	«-»	«-»	«-»
	г. Унеча	15300	«-»	«-»	«-»
	д. Песчанка	410	«-»	«-»	«-»
	пос. Рассуха	1300	«-»	«-»	«-»
	с. Лыщичи	200	«-»	«-»	«-»
	пос. Красицкий	100	«-»	«-»	«-»
	д. Рябовка	200	«-»	«-»	«-»
	с. Старая Гута	550	«-»	«-»	«-»
«-»	дер. Воробьевка	400	«-»	«-»	«-»
«-»	Объекты экономики	«-»	«-»	«-»	«-»
	Иные объекты:	1200	«-»	«-»	«-»
«-»	МБУ "Детский оздоровительный лагерь "Ручеек"	1200	«-»	«-»	«-»
Итого по муниципальному образованию:	Унечский муниципальный район Брянской области	19660	«-»	«-»	«-»
27	Городской округ города Брянск Брянской области	«-»	«-»	«-»	«-»
	Населенные пункты	14430	«-»	«-»	«-»
	г. Брянск	14000	«-»	«-»	10
«-»	пос. Большое Полпино	430	«-»	«-»	«-»
«-»	Объекты экономики	«-»	«-»	«-»	«-»

1	2	3	4	5	6
«-»	Инфраструктура (нефтепроводы, газопроводы, дороги, ЛЭП и др.)	«-»	«-»	«-»	«-»
	Иные объекты	1000	«-»	«-»	«-»
	СНТ «Богатырь»	500	«-»	«-»	«-»
«-»	СНТ «Дормаш-4»	500	«-»	«-»	«-»
Итого по муниципальному образованию:	Городской округ города Брянск Брянской области	15430	«-»	«-»	10
28	Городской округ город Клинцы	«-»	«-»	«-»	«-»
	Населенные пункты:	5000	«-»	«-»	«-»
«-»	г. Клинцы	5000	«-»	«-»	«-»
«-»	Объекты экономики	«-»	«-»	«-»	«-»
«-»	Инфраструктура (нефтепроводы, газопроводы, дороги, ЛЭП и др.)	«-»	«-»	«-»	«-»
«-»	Иные объекты	«-»	«-»	«-»	«-»
«-»	Дубровский муниципальный район Брянской области	«-»	«-»	«-»	«-»
Итого по муниципальному образованию:	Городской округ город Клинцы	5000	«-»	«-»	«-»
29	Новозыбковский муниципальный район Брянской области	«-»	«-»	«-»	«-»
«-»	Населенные пункты	«-»	«-»	«-»	7
«-»	Объекты экономики	«-»	«-»	«-»	«-»
«-»	Инфраструктура (нефтепроводы, газопроводы, дороги, ЛЭП и др.)	«-»	«-»	«-»	«-»
«-»	Иные объекты	«-»	«-»	«-»	«-»
Итого по муниципальному образованию:	Новозыбковский муниципальный район Брянской области	«-»	«-»	«-»	7
30	Городской округ город Сельцо Брянской области	«-»	«-»	«-»	«-»
	Населенные пункты	8300	«-»	«-»	«-»
«-»	г. Сельцо	8300	«-»	«-»	«-»
«-»	Объекты экономики	«-»	«-»	«-»	«-»

1	2	3	4	5	6
«-»	Инфраструктура (нефтепроводы, газопроводы, дороги, ЛЭП и др.)	«-»	«-»	«-»	«-»
«-»	Иные объекты	«-»	«-»	«-»	«-»
Итого по муниципальному образованию:	Городской округ город Сельцо Брянской области	8300	«-»	«-»	«-»
31	Городской округ город Фокино Брянской области	«-»	«-»	«-»	«-»
«-»	Населенные пункты	1500	«-»	«-»	«-»
«-»	г. Фокино	1500	«-»	«-»	«-»
«-»	Объекты экономики	«-»	«-»	«-»	«-»
«-»	Инфраструктура (нефтепроводы, газопроводы, дороги, ЛЭП и др.)	«-»	«-»	«-»	«-»
«-»	Иные объекты	«-»	«-»	«-»	«-»
Итого по муниципальному образованию:	Городской округ город Фокино Брянской области	1500	«-»	«-»	«-»
Итого по Брянской области:	«-»	305715	«-»	«-»	128

Руководитель

В.И. Дзубан
(Ф.И.О.)

Должностное лицо,
ответственное за составление
формы

ведущий консультант
(должность)

8(4832) 716219, ohrles-bryansk@mail.ru

(контактный телефон с указанием кода города, адрес
электронной почты)



(подпись)

(подпись)

19.12.2022

(дата составления
документа)

Перечень населенных пунктов, территорий организаций отдыха детей и их оздоровления, территорий садоводства или огородничества, расположенных на территории Брянской области и подверженных угрозе распространения лесных пожаров, утвержден постановлением Правительства Брянской области от 14 марта 2022 года № 80-п «Об установлении начала пожароопасного сезона 2022 года на территории Брянской области, утверждении перечней населенных пунктов, территорий организаций отдыха детей и их оздоровления, территорий садоводства или огородничества, расположенных на территории Брянской области, подверженных угрозе лесных пожаров и других ландшафтных (природных) пожаров».

III. Перечень и состав лесопожарных формирований, пожарной техники и оборудования, порядок привлечения и использования таких средств в соответствии с уровнем пожарной опасности в лесах

1. Перечень лесопожарных формирований, осуществляющих охрану лесов от пожаров

№ п/п	Лесничество (лесопарк)	Наименование организации	Местоположение (географические координаты, ближайший населенный пункт)	Фамилия, имя, отчество руководителя организации	Должность руководителя организации	Контактные данные
1	2	3	4	5	6	7
1	ГКУ Брянской области "Брасовское лесничество"	ЛПС - 1 типа "Брасовская" ГБУ Брянской области "Лесопожарная служба"	СШ: 52° 33' 17", ВД: 34° 33' 17", 242300, Брянская область, Брасовский р-он, п. Локоть, ул. Липовая Аллея, д. 2	Плохих Анатолий Павлович	Начальник ЛПС - 1 типа "Брасовская"	раб. тел.: +7 (48354) 91838; моб. +7 (910) 2336005
Итого по лесничеству:	«-»	1 ЛПС	«-»	1 человек	«-»	«-»
2	ГКУ Брянской области "Брянское лесничество"	ЛПС - 3 типа "Брянская" ГБУ Брянской области "Лесопожарная служба"	СШ: 53° 10' 27", ВД: 34° 21' 27", 241518, Брянская область, Брянский район, п. Свень-Транспортная, ул. Зелёный Бор, д. 2	Кириенко Олег Леонидович	Начальник ЛПС - 3 типа "Брянская"	моб. тел.: +7 (910) 2996065; +7(980) 3103060
Итого по лесничеству:	«-»	1 ЛПС	«-»	1 человек	«-»	«-»
3	ГКУ Брянской области "Выгоничское лесничество"	ЛПС - 1 типа "Выгоничская" ГБУ Брянской области "Лесопожарная служба"	СШ: 52° 09' 02", ВД: 34° 18' 51", 241518, Брянская область, Брянский район, п. Пятилетка, ул. Вокзальная, 57	Шароваров Виталий Александрович	Начальник ЛПС - 1 типа "Выгоничская"	тел.: +7 (915) 8002980
Итого по лесничеству:	«-»	1 ЛПС	«-»	1 человек	«-»	«-»

1	2	3	4	5	6	7
4	ГКУ Брянской области "Дубровское лесничество"	ЛПС - 1 типа "Дубровская" ГБУ Брянской области "Лесопожарная служба"	СШ: 53° 41' 38", ВД: 33° 30' 48", 242750, Брянская область, Дубровский район, п. Дубровка, ул. Драгунского 32	Левченков Дмитрий Евгеньевич	Начальник ЛПС - 1 типа "Дубровская"	тел.: +7 (910) 2996505
Итого по лесничеству:	«-»	1 ЛПС	«-»	1 человек	«-»	«-»
5	ГКУ Брянской области "Дятьковское лесничество"	ЛПС - 1 типа "Дятьковская" ГБУ Брянской области "Лесопожарная служба"	СШ: 53° 35' 46", ВД: 34° 19' 09", 242600, Брянская область, Дятьковский р-он, г. Дятьково, ул. Ленина, д.253"а"	Ступин Петр Титович	Начальник ЛПС - 1 типа "Дятьковская"	тел.: +7 (915) 8003770
Итого по лесничеству:	«-»	1 ЛПС	«-»	1 человек	«-»	«-»
6	ГКУ Брянской области "Жуковское лесничество"	ЛПС - 3 типа "Жуковская" ГБУ Брянской области "Лесопожарная служба"	СШ: 53° 31' 38", ВД: 33° 43' 21", 242700, Брянская область, Жуковский р-он, г. Жуковка, ул. Лесная, 21	Амелькин Андрей Александрович	Начальник ЛПС - 3 типа "Жуковская"	тел.: +7 (48334) 32549; моб. тел. +7 (915) 8003060
Итого по лесничеству:	«-»	1 ЛПС	«-»	1 человек	«-»	«-»
7	ГКУ Брянской области "Злынковское лесничество"	ЛПС - 3 типа "Новозыбковская" ГБУ Брянской области "Лесопожарная служба"	СШ: 52° 32' 10", ВД: 31° 56' 54", 243020, Брянская область, Новозыбковский р-он, г. Новозыбков, ул. Нижний питомник	Панин Александр Анатольевич	Механик ЛПС - 3 типа "Новозыбковская"	тел.: +7 (910) 2359702
«-»	ГКУ Брянской области "Злынковское лесничество"	ЛПС - 1 типа "Климовская" ГБУ Брянской области "Лесопожарная служба"	СШ: 52° 22' 05", ВД: 32° 11' 20", 243040, Брянская область, Климовский р-он, п. Климово, ул. Лесная, 29	Погарский Виталий Владимирович	Начальник ЛПС - 1 типа "Климовская"	моб. тел.: +7 (915) 8003810

1	2	3	4	5	6	7
Итого по лесничеству:	«-»	2 ЛПС	«-»	2 человека	«-»	«-»
8	ГКУ Брянской области "Карачевское лесничество"	ЛПС - 1 типа "Карачевская" ГБУ Брянской области "Лесопожарная служба"	СШ: 53° 07' 17", ВД: 34° 57' 27", 242500, Брянская область, Карачевский р-он, г. Карачев, ул. Федюнинского, 82	Артамонов Олег Иванович	Начальник ЛПС - 1 типа "Карачевская"	тел.: +7 (910) 2303211
«-»	ГКУ Брянской области "Карачевское лесничество"	ЛПС - 1 типа "Журиничская" ГБУ Брянской области "Лесопожарная служба"	СШ: 53° 16' 36", ВД: 34° 38' 24", 241543, Брянская область, Брянский р-он п. Малое Полпино	Герашенков Михаил Алексеевич	Начальник ЛПС - 1 типа "Журиничская"	тел.: +7 (980) 3152227
Итого по лесничеству:	«-»	2 ЛПС	«-»	2 человека	«-»	«-»
9	ГКУ Брянской области "Клетнянское лесничество"	ЛПС - 1 типа "Клетнянская" ГБУ Брянской области "Лесопожарная служба"	СШ: 53° 23' 30", ВД: 33° 12' 53", 242820, Брянская область, Клетнянский р-он, пгт. Клетня ул. Декабристов д.60	Орлов Александр Петрович	Начальник ЛПС - 1 типа "Клетнянская"	тел.: +7 (915) 8037966
Итого по лесничеству:	«-»	1 ЛПС	«-»	1 человек	«-»	«-»
10	ГКУ Брянской области "Клинцовское лесничество"	ЛПС - 3 типа "Клинцовская" ГБУ Брянской области "Лесопожарная служба"	СШ: 52° 46' 14", ВД: 32° 12' 02", 243140, Брянская область, Клинцовский р-он, г. Клинцы, ул. М. Жукова, д.67	Соловьев Сергей Сергеевич	Начальник ЛПС - 3 типа "Клинцовская"	тел.: +7 (930) 7248932
Итого по лесничеству:	«-»	1 ЛПС	«-»	1 человек	«-»	«-»

1	2	3	4	5	6	7
11	ГКУ Брянской области "Мглинское лесничество"	ЛПС - 1 типа "Мглинская" ГБУ Брянской области "Лесопожарная служба"	СШ: 53°04'01", ВД: 32° 51'03", 243220, Брянская область, Мглинский р-он, г. Мглин ул. Комсомольская, 58	Лысиков Игорь Петрович	Начальник ЛПС - 1 типа "Мглинская"	тел.: +7 (910) 2324430
Итого по лесничеству:	«-»	1 ЛПС	«-»	1 человек	«-»	«-»
12	ГКУ Брянской области "Навлинское лесничество"	ЛПС - 3 типа "Навлинская" ГБУ Брянской области "Лесопожарная служба"	СШ: 53°01'33", ВД: 34° 25'09", 242130, Брянская область, Навлинский р-он, п. Навля, ул. Красных партизан д.35	Лапонов Виталий Афанасьевич	Начальник ЛПС - 3 типа "Навлинская"	моб. тел.: +7 (920) 8366545
Итого по лесничеству:	«-»	1 ЛПС	«-»	1 человек	«-»	«-»
13	ГКУ Брянской области "Почепское лесничество"	ЛПС - 1 типа "Почепская" ГБУ Брянской области "Лесопожарная служба"	СШ: 52°55'36", ВД: 33° 25'14", 243400, Брянская область, Почепский р-он, г. Почеп, ул. Первомайская - 12	Медведев Владимир Николаевич	Начальник ЛПС - 1 типа "Почепская"	моб. тел.: +7 (980) 3072220
Итого по лесничеству:	«-»	1 ЛПС	«-»	1 человек	«-»	«-»
14	ГКУ Брянской области "Севское лесничество"	ЛПС - 3 типа "Суземская" ГБУ Брянской области "Лесопожарная служба"	СШ: 52°19'15", ВД: 34° 5'43.42", 242190 Брянская область, п. Суземка, пер. Лесной д.27	Мамоненков Алексей Васильевич	Начальник ЛПС - 3 типа "Суземская"	тел.: +7 (915) 8003460
Итого по лесничеству:	«-»	обслуживается ЛПС - 3 типа "Суземская"	«-»	«-»	«-»	«-»

1	2	3	4	5	6	7
15	ГКУ Брянской области "Суземское лесничество"	ЛПС - 3 типа "Суземская" ГБУ Брянской области "Лесопожарная служба"	СШ: 52° 19' 15", ВД: 34° 5' 43.42", 242190 Брянская область, п. Суземка, пер. Лесной д.27	Мамоненков Алексей Васильевич	Начальник ЛПС - 3 типа "Суземская"	тел.: +7 (915) 8003460
Итого по лесничеству:	«-»	1 ЛПС	«-»	1 человек	«-»	«-»
16	ГКУ Брянской области "Трубчевское лесничество"	ЛПС - 1 типа "Трубчевская" ГБУ Брянской области "Лесопожарная служба"	СШ: 52° 35' 08", ВД: 33° 46' 57, 242222 Брянская область Трубчевский район пос. Бородёнка, ул. Лесная 61	Никитин Евгений Анатольевич	Начальник ЛПС - 1 типа "Трубчевская"	моб. тел.: +7 (910) 2995660
Итого по лесничеству:	«-»	1 ЛПС	«-»	1 человек	«-»	«-»
17	ГКУ Брянской области "Унечское лесничество"	ЛПС - 1 типа "Унечская" ГБУ Брянской области "Лесопожарная служба"	СШ: 52° 49' 52", ВД: 32° 39' 58", 243300, Брянская область, Унечский р-он, п. Унеча ул. Садовая д 37	Ильенко Артем Николаевич	Начальник ЛПС - 1 типа "Унечская"	тел.: +7 (915) 8003450
Итого по лесничеству:	«-»	1 ЛПС	«-»	1 человек	«-»	«-»
18	ГКУ Брянской области "Учебно-опытное лесничество"	ЛПС - 3 типа "Брянская" ГБУ Брянской области "Лесопожарная служба"	СШ: 53° 10' 27", ВД: 34° 21' 27", 241518, Брянский район, п. Свень-Транспортная, ул. Зелёный бор, д. 2	Кириенко Олег Леонидович	Начальник ЛПС - 3 типа "Брянская"	моб. тел.: +7 (910) 2996065; +7(980) 3103060
Итого по лесничеству:	«-»	обслуживается ЛПС - 3 типа "Брянская"	«-»	«-»	«-»	«-»

1	2	3	4	5	6	7
19	Лесничество ГПБЗ "Брянский лес", квартал 1-121	ПХС 1 типа ФГБУ "Государственный заповедник "Брянский лес"	СШ: 52°26'25", ВД: 34°07'32", 242180, Брянская область, Суземский район, ст. Нерусса, ул. Заповедная, д. 2	Никитенков Александр Николаевич	Директор ФГБУ "Государственн ый заповедник "Брянский лес"	тел.: +7 (48353) 25775; 25774; +7 (920) 6001119
Итого по лесничеству:	«-»	1 организация	«-»	1 человек	«-»	«-»
20	Брянское лесничество Минобороны России - филиал ФГКУ "УЛХиП" Минобороны России	ПХС-2 типа Брянский филиал ФГАУ «Оборонлес» Минобороны России	СШ: 53°17' 00", ВД: 34° 25' 10", 241022, Брянская область, г. Брянск, ул. Чичерина, д. 86	Дробышевский Павел Петрович	Начальник ПХС- 2	тел.: +7 (4832)620120; +7(960)554-00- 36
Итого по лесничеству:	«-»	1 подразделение	«-»	1 человек	«-»	«-»
Итого по Брянской области:	20	20	«-»	20 человек		«-»

Руководитель

В.И. Дзубан
(Ф.И.О.)

Должностное лицо,
ответственное за составление
формы

ведущий консультант
(должность)
8(4832) 716219, ohrles-bryansk@mail.ru
(контактный телефон с указанием кода города, адрес
электронной почты)



(подпись)

(подпись)

19.12.2022

(дата составления
документа)

2. Состав лесопожарных формирований, пожарной техники и оборудования

Силы и средства лесопожарных формирований, пожарной техники и оборудования

№ п/п		Количество сил пожаротушения	Техника, оборудование и средства для тушения лесных пожаров (единиц)
1	2		
			Лесничество (лесопарк)
3			Участковое лесничество
4			Наименование организации
5	чел.		Руководители тушения лесных пожаров (в т.ч.)
6	чел.		Летчики-наблюдатели
7	чел.		Парашютисты-пожарные
8	групп		
9	чел.		Десантники-пожарные
10	групп		
11	чел.		Работники наземных служб пожаротушения (лесные пожарные)
12	групп		
13			лесопожарные автоцистерны (лесопожарные машины)
14			тракторы лесопожарные
15			бульдозеры
16			плуги лесные
17			трейлеры
18			мотопомпы
19			бензопилы
20			воздуходувки
21			беспилотные летательные аппараты (комплексы)
22			зажигательные аппараты
23			вертолетные водосливные устройства
24			авиационные пожарные емкости
25			трактор гусеничный
26			трактор колесный
27			пожарные автоцистерны (машины)
28			экскаваторы
29			вездеходы
30			грузовые машины
31			автобусы, вахтовки
32			легковые машины
33			тралы
34			пожарные емкости
35			ранцевые лесные огнегасители
36			лопаты
37			топоры-мотыги
38			радиостанции УКВ-диапазона
39			радиостанции КВ-диапазона
40			вертолеты
41			самолеты
42			специализированная гусеничная техника
43			лесопожарные катера, моторные лодки

1	2	3	4	5	6	7	8	9	10	11	12	13	14	15	16	17	18	19	20	21	22	23	24	25	26	27	28	29	30	31	32	33	34	35	36	37	38	39	40	41	42	43		
1	ГКУ БО "Брасовское лесничество" Погребское, Луганское			3						5	2	3		2		2	3	3	1	5				2	1							1	8	50	2	2								
Итого по лесничеству:	1	2	1	3	0	0	0	0	0	5	2	3	0	0	2	0	2	3	3	1	5	0	0	0	2	1	0	0	0	0	0	0	1	8	50	2	2	0	0	0	0	0		

1	2	3	4	5	6	7	8	9	10	11	12	13	14	15	16	17	18	19	20	21	22	23	24	25	26	27	28	29	30	31	32	33	34	35	36	37	38	39	40	41	42	43							
Итого по лесничеству:	2	ГКУ БО "Брянское лесничество"	Стяжновское, Снежетьское, Сельское, Фокинское	ГБУ Брянской области «Лесопожарная служба» ЛПС	3 типа "Брянская"																																												
			4							14	4	6	1	2	2	1	2	2	6	1	5				3	1	1		1	1		1	1	28	90	4	9												
	1	4	1	4	0	0	0	0	0	14	4	6	1	2	2	1	2	2	6	1	5	0	0	0	3	1	1	0	1	1	0	1	1	28	90	4	9	0	0	0	0	0	0	0	0	0	0		

1	2	3	4	5	6	7	8	9	10	11	12	13	14	15	16	17	18	19	20	21	22	23	24	25	26	27	28	29	30	31	32	33	34	35	36	37	38	39	40	41	42	43													
4																																																							
ГКУ БО "Дубровское лесничество"																																																							
Дубровское, Рогнединское, Олсуфьевское																																																							
ГБУ Брянской области «Лесопожарная служба» ЛПС 1 типа "Дубровская"																																																							
4				4						6	2	2			3		1	2							3	1			1						1	15	10	2	2																
Итого по лесничеству:	1	3	1	4	0	0	0	0	0	6	2	2	0	0	3	0	1	2	0	0	0	0	0	0	0	3	1	0	0	1	0	0	0	0	1	15	10	2	2	0	0	0	0	0	0	0	0	0	0						

1	2	3	4	5	6	7	8	9	10	11	12	13	14	15	16	17	18	19	20	21	22	23	24	25	26	27	28	29	30	31	32	33	34	35	36	37	38	39	40	41	42	43			
Итого по лесничеству:	1	5	1	2	0	0	0	0	0	5	2	1	0	0	2	0	1	2	2	0	1	0	0	0	0	2	1	0	0	1	0	0	0	1	7	50	1	2	0	0	0	0	0		
5	ГКУ БО "Дятьковское лесничество"			2						5	2	1			2		1	2	2		1				2	1			1				1	7	50	1	2								
	Дятьковское, Старское, Бытошское, Ивогское, Стеглянно - Радицкое																																												
	ГБУ Брянской области «Лесопожарная служба» ЛПС 1 типа "Дятьковская"																																												

1	2	3	4	5	6	7	8	9	10	11	12	13	14	15	16	17	18	19	20	21	22	23	24	25	26	27	28	29	30	31	32	33	34	35	36	37	38	39	40	41	42	43							
6																																																	
	ГКУ БО "Жуковское лесничество"																																																
	Фошянское, Белоглавское, Троснянское																																																
	ГБУ Брянской области «Лесопожарная служба» ЛПС 3 типа "Жуковская"																																																
				3						9	3	3	1		3		2	2	3		2				2	1						2	13	50	0	2													
Итого по лесничеству:	1	3	1	3	0	0	0	0	0	9	3	3	1	0	3	0	2	2	3	0	2	0	0	0	2	1	0	0	0	0	0	0	2	13	50	0	2	0	0	0	0	0	0	0	0				

1	2	3	4	5	6	7	8	9	10	11	12	13	14	15	16	17	18	19	20	21	22	23	24	25	26	27	28	29	30	31	32	33	34	35	36	37	38	39	40	41	42	43																																												
ГКУ БО "Злынковское лесничество"																																																																																						
Климовское, Чуровичское																																																																																						
ГБУ Брянской области «Лесопожарная служба» ЛПС 1 типа "Климовская"																																																																																						
Итого по лесничеству:																																								1	5	2	5	0	0	0	0	0	19	6	6	1	2	6	0	4	5	5	0	7	0	0	1	5	2	0	0	0	0	0	0	0	3	28	170	10	4	0	0	0	0	0	0			
			3							7	3	3			2		1	2	3		4				2	1						2	13	80	5	2																																																		

1	2	3	4	5	6	7	8	9	10	11	12	13	14	15	16	17	18	19	20	21	22	23	24	25	26	27	28	29	30	31	32	33	34	35	36	37	38	39	40	41	42	43							
	8																																																
	ГКУ БО "Карачевское лесничество"																																																
	Карачевское, Красноармейское, Степное																																																
	ГБУ Брянской области «Лесопожарная служба» ЛПС 1 типа "Карачевская"																																																
			2							6	2	1			2		2	2	3		2					2	1							1	10	35	5	2											

	1	2	3	4	5	6	7	8	9	10	11	12	13	14	15	16	17	18	19	20	21	22	23	24	25	26	27	28	29	30	31	32	33	34	35	36	37	38	39	40	41	42	43			
	ГКУ БО "Карачевское лесничество" Журиничское, Багаговское ГБУ Брянской области «Лесопожарная служба» ЛПС 1 типа "Журиничская"																																													
				2							5	1	1			1		1	3		1	1	1				1	1	1						1	10	40			2						
Итого по лесничеству:	1	5	2	4	0	0	0	0	0	0	11	3	2	0	0	3	0	3	5	4	1	3	0	0	0	0	3	2	1	0	1	0	0	0	2	20	75	5	4	0	0	0	0	0		

1	2	3	4	5	6	7	8	9	10	11	12	13	14	15	16	17	18	19	20	21	22	23	24	25	26	27	28	29	30	31	32	33	34	35	36	37	38	39	40	41	42	43													
10																																																							
	ГКУ БО "Клинцовское лесничество"																																																						
	Борковское, Ущерпское, Красногорское, Суражское																																																						
	ГБУ Брянской области «Лесопожарная служба» ЛПС 3 типа "Клинцовская"																																																						
			6							11	4	4	2		4		1	4	4		1					4	1																												
Итого по лесничеству:	1	4	1	6	0	0	0	0	0	11	4	4	2	0	4	0	1	4	4	0	1	0	0	0	0	4	1	0	0	2	0	0	0	0	1	12	50	3	2	0	0	0	0	0	0	0	0	0	0						

1	2	3	4	5	6	7	8	9	10	11	12	13	14	15	16	17	18	19	20	21	22	23	24	25	26	27	28	29	30	31	32	33	34	35	36	37	38	39	40	41	42	43		
11																																												
ГКУ БО "Мглинское лесничество"																																												
Южное, Водославское																																												
ГБУ Брянской области «Лесопожарная служба» ЛПС 1 типа "Мглинская"																																												
			2							11	3	2			2		1	3	1		2					2	1						2	13	30	2	2							
Итого по лесничеству:	1	2	1	2	0	0	0	0	0	11	3	2	0	0	2	0	1	3	1	0	2	0	0	0	0	2	1	0	0	0	0	0	0	0	2	13	30	2	2	0	0	0	0	0

1	2	3	4	5	6	7	8	9	10	11	12	13	14	15	16	17	18	19	20	21	22	23	24	25	26	27	28	29	30	31	32	33	34	35	36	37	38	39	40	41	42	43		
12	ГКУ БО "Навлинское лесничество"																																											
	Клюковенское, Синезерское, Щегловское, Гаваньское																																											
	ГБУ Брянской области «Лесопожарная служба» ЛПС 3 типа "Навлинская"																																											
			4							13	3	5		1	3	1	1	4	5	1	3			1	3	1			1			1	1	17	50	5	2							
Итого по лесничеству:	1	4	1	4	0	0	0	0	0	13	3	5	0	1	3	1	1	4	5	1	3	0	0	1	3	1	0	0	1	0	0	1	1	17	50	5	2	0	0	0	0	0	0	

1	2	3	4	5	6	7	8	9	10	11	12	13	14	15	16	17	18	19	20	21	22	23	24	25	26	27	28	29	30	31	32	33	34	35	36	37	38	39	40	41	42	43		
13	ГКУ БО "Почепское лесничество" Милечское, Октябрьское, Семенское ГБУ Брянской области «Лесопожарная служба» ЛПС 1 типа "Почепская"			1						7	1	1		1		1	1	1	2		2				1	1			1					3	10	20	5							
Итого по лесничеству:	1	3	1	1	0	0	0	0	0	7	1	1	0	0	1	0	1	1	2	0	2	0	0	0	0	1	1	0	0	1	0	0	0	0	3	10	20	5	0	0	0	0	0	0

1	2	3	4	5	6	7	8	9	10	11	12	13	14	15	16	17	18	19	20	21	22	23	24	25	26	27	28	29	30	31	32	33	34	35	36	37	38	39	40	41	42	43								
15																																																		
	ГКУ БО "Суземское лесничество"																																																	
	Кокоревское, Холмечское, Негинское, Погошинское																																																	
	ГБУ Брянской области «Лесопожарная служба» ЛПС 3 типа "Суземская"																																																	
				4						9	3	4	1		2		5	3	4		3				2					1						14	20	3	2											
Итого по лесничеству:	1	4	1	4	0	0	0	0	0	9	3	4	1	0	2	0	5	3	4	0	3	0	0	0	2	0	0	0	1	0	0	0	0	14	20	3	2	0	0	0	0	0	0	0						

1	2	3	4	5	6	7	8	9	10	11	12	13	14	15	16	17	18	19	20	21	22	23	24	25	26	27	28	29	30	31	32	33	34	35	36	37	38	39	40	41	42	43		
16				2						9	2	2			2		1	3	3	1	1			1	1	1			1				1	11	10		2							
Итого по лесничеству:	1	3	1	2	0	0	0	0	0	9	2	2	0	0	2	0	1	3	3	1	1	0	0	1	1	1	0	0	1	0	0	0	1	11	10	0	2	0	0	0	0	0		
	ГКУ БО "Трубчевское лесничество" Холмовское, Остролужское, Комягинское ГБУ Брянской области «Лесопожарная служба» ЛПС 1 типа "Трубчевская"																																											

1	2	3	4	5	6	7	8	9	10	11	12	13	14	15	16	17	18	19	20	21	22	23	24	25	26	27	28	29	30	31	32	33	34	35	36	37	38	39	40	41	42	43					
17	ГКУ БО "Унечское лесничество"			7						11	4	5			3		3	3	3	1	3				3										11	15	2	2									
Унечское, Рассухское, Стародубское, Погарское																																															
ГБУ Брянской области «Лесопожарная служба» ЛПС I типа "Унечская"																																															
Итого по лесничеству:	1	4	1	7	0	0	0	0	0	11	4	5	0	0	3	0	3	3	3	1	3	0	0	0	3	0	0	0	0	0	0	0	0	0	11	15	2	2	0	0	0	0	0	0			

1	2	3	4	5	6	7	8	9	10	11	12	13	14	15	16	17	18	19	20	21	22	23	24	25	26	27	28	29	30	31	32	33	34	35	36	37	38	39	40	41	42	43				
Итого по лесничеству:																																														
1	18		ГКУ БО "Учебно-опытное лесничество"		Учебно-опытное		ГБУ Брянской области «Лесопожарная служба» (Обслуживает ЛПС 3 типа "Брянская" п. 2)																																							
1																																														

1	2	3	4	5	6	7	8	9	10	11	12	13	14	15	16	17	18	19	20	21	22	23	24	25	26	27	28	29	30	31	32	33	34	35	36	37	38	39	40	41	42	43			
Итого по лесничеству:																																													
1	1	1	1	3						24	3				2		4	9	3	1	2				2	1	1		4		11		2	35	64	14	18					3			
Итого по управлению лесами	18	62	18	56	0	0	0	0	0	154	46	50	7	5	44	2	32	47	51	7	42	0	0	3	39	17	2	0	11	1	0	2	22	232	770	49	44	0	0	0	0	0			
О	ГПБЗ "Брянский лес"	ГПБЗ "Брянский лес"	ФГБУ "Брянский лес"																																										
	ГПБЗ "Брянский лес"	ГПБЗ "Брянский лес"	ФГБУ "Брянский лес"																																										
	18	62	18	56	0	0	0	0	0	154	46	50	7	5	44	2	32	47	51	7	42	0	0	3	39	17	2	0	11	1	0	2	22	232	770	49	44	0	0	0	0	0	0		

1	2	3	4	5	6	7	8	9	10	11	12	13	14	15	16	17	18	19	20	21	22	23	24	25	26	27	28	29	30	31	32	33	34	35	36	37	38	39	40	41	42	43	
Итого по Брянской области:	Итого по лесничеству:	20																																									
20	1	Брянское лесничество Минобороны России																																									
63	1	Брянское																																									
20	1	ФГКУ "УЛХиП" Минобороны России																																									
60	1	1																																									
0																																											
0																																											
0																																											
0																																											
211	33	33																																									
50	1	1																																									
50																																											
7																																											
6	1	1																																									
47	1	1																																									
2																																											
38	2	2																																									
58	2	2																																									
54																																											
8																																											
44																																											
0																																											
0																																											
3																																											
42	1	1																																									
20	2	2																																									
3																																											
0																																											
18	3	3																																									
1																																											
13	2	2																																									
3	1	1																																									
24																																											
297	30	30																																									
934	100	100																																									
63																																											
62																																											
10	10	10																																									
0																																											
0																																											
0																																											
3																																											

1	2	3	4	5	6	7	8	9	10	11	12	13	14	15	16	17	18	19	20	21	22	23	24	25	26	27	28	29	30	31	32	33	34	35	36	37	38	39	40	41	42	43						
в т.ч. закупленная в рамках ФЦП «Сохранение лесов»												15	2	1	7		24		5	8				3	10	16			11	1	1		8	75				12										
в 2019											6				7		8			1				3	10	16			1	1		8	48															
в 2020											4	1	1				5		5	7									1																			
в 2021												2	1	1			1																															
в 2022												3					10													6	4																	

Руководитель

В.И. Дзубан
(Ф.И.О.)

Должностное лицо,
ответственное за составление
формы

ведущий консультант
(должность)

8(4832) 716219, ohrles-bryansk@mail.ru

(контактный телефон с указанием кода города, адрес
электронной почты)

Коваленко
Н.В.
(Ф.И.О.)



(подпись)

19.12.2022

(дата составления
документа)

Силы и средства ГБУ Брянской области «Лесопожарная служба» осуществляют тушение лесных пожаров в лесах, расположенных на землях лесного фонда

Силы и средства ФГБУ Государственный заповедник «Брянский лес» осуществляют тушение лесных пожаров в лесах, расположенных на землях особо охраняемых природных территорий федерального значения.

Силы и средства Брянского филиала ФГАУ «Оборонлес» Минобороны России осуществляют тушение лесных пожаров в лесах, расположенных на землях обороны и безопасности.

Силы и средства государственной противопожарной службы Брянской области осуществляют тушение ландшафтных (природных) пожаров (за исключением тушения лесных пожаров и других ландшафтных (природных) пожаров на землях лесного фонда, землях обороны и безопасности, землях особо охраняемых природных территорий, осуществляемого в соответствии с частью 5 статьи 51 Лесного кодекса Российской Федерации), в том числе в лесах, расположенных на лесных участках, находящихся в муниципальной собственности (городских лесах).

3. Перечень сил и средств подразделений пожарной охраны и аварийно-спасательных формирований, которые могут быть привлечены в установленном порядке к тушению лесных пожаров

№ п / п	Лесничство (лесопарк)	Муниципальное образование	Привлекаемое подразделение	Вид формирования (ППО, АСФ)	Количество формирований	Количество сил пожаротушения		Техника, оборудование и средства для тушения лесных пожаров (единиц)																																	
						чел.	групп	лесопожарные автоцистерны (лесопожарные машины) тракторы лесопожарные бульдозеры плуги лесные трейлеры мотопомпы бензопилы воздуходувки беспилотные летательные аппараты (комплексы) зажигательные аппараты вертолетные водосливные устройства авиационные пожарные емкости трактор гусеничный трактор колесный пожарные автоцистерны (машины) экскаваторы вездеходы грузовые машины автобусы, вахтовки легковые машины тралы пожарные емкости ранцевые лесные огнетушители лопаты топоры-мотыги радиостанции УКВ-диапазона радиостанции КВ-диапазона вертолеты самолеты специализированная гусеничная техника лесопожарные катера, моторные лодки																																	
									1	2	3	4	5	6	7	8	9	10	11	12	13	14	15	16	17	18	19	20	21	22	23	24	25	26	27	28	29	30	31	32	33
1	2	3	4	5	6	7	8		9	10	11	12	13	14	15	16	17	18	19	20	21	22	23	24	25	26	27	28	29	30	31	32	33	34	35	36	37	38	39		

1	2	3	4	5	6	7	8	9	10	11	12	13	14	15	16	17	18	19	20	21	22	23	24	25	26	27	28	29	30	31	32	33	34	35	36	37	38	39	
1	ГКУ "Брасовское лесничество"	Брасовский муниципальный район Брянской области	ПСЧ-41 п. Локоть ОГПС-5 ГКУ "БПСЦ"	ШО	1	3	1						1	1								1								1	1		1						
Итого по муниципальному образованию:		Брасовский муниципальный район Брянской области	1		1	3	1	0	0	0	0	0	1	1	0	0	0	0	0	0	0	1	0	0	0	0	0	0	0	0	1	1	0	1	0	0	0	0	
	ГКУ "Брасовское лесничество"	Комаричский муниципальный район Брянской области	ПСЧ-24 п. Комаричи ОГПС-5 ГКУ "БПСЦ"	ШО	1	3	1							1								1								1	1		1						
Итого по муниципальному образованию:		Комаричский муниципальный район Брянской области	1		1	3	1	0	0	0	0	0	0	1	0	0	0	0	0	0	0	1	0	0	0	0	0	0	0	0	1	1	0	1	0	0	0	0	

1	2	3	4	5	6	7	8	9	10	11	12	13	14	15	16	17	18	19	20	21	22	23	24	25	26	27	28	29	30	31	32	33	34	35	36	37	38	39		
2	ГКУ "Брянское лесничество"	Брянский муниципальный район Брянской области	ПСЧ-1 ПСО ФПС ГПС ГУ МЧС России по Брянской области	ШО	1	5	2							1	1							1								1	2		3							
	ГКУ "Брянское лесничество"	Брянский муниципальный район Брянской области	ПСЧ-2 ПСО ФПС ГПС ГУ МЧС России по Брянской области	ШО	1	4	1							1									1								1	2		3						
	ГКУ "Брянское лесничество"	Брянский муниципальный район Брянской области	ПСЧ-3 ПСО ФПС ГПС ГУ МЧС России по Брянской области	ШО	1	4	1							1									1								1	2		3						

1	2	3	4	5	6	7	8	9	10	11	12	13	14	15	16	17	18	19	20	21	22	23	24	25	26	27	28	29	30	31	32	33	34	35	36	37	38	39
	ГКУ "Брянское лесничество"	Брянский муниципальный район Брянской области	ПСЧ – 4 ПСО ФПС ГПС ГУ МЧС России по Брянской области	ШО	1	4	1							1								1								1	2		3					
	ГКУ "Брянское лесничество"	Брянский муниципальный район Брянской области	ПСЧ – 8 ПСО ФПС ГПС ГУ МЧС России по Брянской области	ШО	1	4	1							1								1								1	2		3					
	ГКУ "Брянское лесничество"	Брянский муниципальный район Брянской области	ПСЧ – 12 ПСО ФПС ГПС ГУ МЧС России по Брянской области	ШО	1	4	1							1								1								1	2		3					

1	2	3	4	5	6	7	8	9	10	11	12	13	14	15	16	17	18	19	20	21	22	23	24	25	26	27	28	29	30	31	32	33	34	35	36	37	38	39		
	ГКУ "Брянское лесничество"	Брянский муниципальный район Брянской области	ПСЧ – 13 ПСО ФПС ГПС ГУ МЧС России по Брянской области	ШПО	1	4	1							1								1								1	2		3							
Итого по муниципальному образованию:		Брянский муниципальный район Брянской области	7		7	29	8	0	0	0	0	0	0	7	1	0	0	0	0	0	0	7	0	0	0	0	0	0	0	0	0	7	14	0	21	0	0	0	0	0
	ГКУ "Брянское лесничество"	Сельцовский городской округ Брянской области	ПСЧ – 6,51 ПСО ФПС ГПС ГУ МЧС России по Брянской области	ШПО	2	8	2							2								2								2	2		3							

1	2	3	4	5	6	7	8	9	10	11	12	13	14	15	16	17	18	19	20	21	22	23	24	25	26	27	28	29	30	31	32	33	34	35	36	37	38	39
Итого по муниципальному образованию:		Сельцовский городской округ Брянской области	2		2	8	2	0	0	0	0	0	0	2	0	0	0	0	0	0	0	2	0	0	0	0	0	0	0	2	2	0	3	0	0	0	0	0
3	ГКУ "Выгоничское лесничество"	Выгоничский муниципальный район Брянской области	ПСЧ-26 п. Выгоничи ОГПС-3 ГКУ "БПСЦ"	ШО	1	3	1							1								1								1	1		1					
Итого по муниципальному образованию:		Выгоничский муниципальный район Брянской области	1		1	3	1	0	0	0	0	0	0	1	0	0	0	0	0	0	0	1	0	0	0	0	0	0	0	1	1	0	1	0	0	0	0	0
	ГКУ "Выгоничское лесничество"	Жирятинский муниципальный район Брянской области	ПСЧ-23 п. Жирятино ОГПС-3 ГКУ "БПСЦ"	ШО	1	2	1															1								1	1		1					

1	2	3	4	5	6	7	8	9	10	11	12	13	14	15	16	17	18	19	20	21	22	23	24	25	26	27	28	29	30	31	32	33	34	35	36	37	38	39
Итого по муниципальному образованию:		Жирятинский муниципальный район Брянской области	1		1	2	1	0	0	0	0	0	0	0	0	0	0	0	0	0	0	1	0	0	0	0	0	0	0	1	1	0	1	0	0	0	0	0
4	ГКУ "Дубровское лесничество"	Дубровский муниципальный район Брянской области	ПСЧ-20 п. Дубровка ОГПС-2 ГКУ "БПСЦ"	ШО	1	3	1						1									1							1	1		1						
Итого по муниципальному образованию:		Дубровский муниципальный район Брянской области	1		1	3	1	0	0	0	0	0	0	1	0	0	0	0	0	0	0	0	1	0	0	0	0	0	0	0	1	1	0	1	0	0	0	0
	ГКУ "Дубровское лесничество"	Рогнединский муниципальный район Брянской области	ПСЧ-43 п. Рогнедино ОГПС-2 ГКУ "БПСЦ"	ШО	1	3	1						1	1									1							1	1		1					

1	2	3	4	5	6	7	8	9	10	11	12	13	14	15	16	17	18	19	20	21	22	23	24	25	26	27	28	29	30	31	32	33	34	35	36	37	38	39
Итого по муниципальному образованию:		Рогнединский муниципальный район Брянской области	1		1	3	1	0	0	0	0	0	1	1	0	0	0	0	0	0	0	1	0	0	0	0	0	0	0	1	1	0	1	0	0	0	0	0
	ГКУ "Дубровское лесничество"	Жуковский муниципальный округ Брянской области	ПСЧ-34 г. Жуковка ОГПС-2 ГКУ "БПСЦ"	ШО	1	3	1					1	1									1							1	1		1						
Итого по муниципальному образованию:		Жуковский муниципальный округ Брянской области	1		1	3	1	0	0	0	0	0	1	1	0	0	0	0	0	0	0	1	0	0	0	0	0	0	0	1	1	0	1	0	0	0	0	0
5	ГКУ "Дятьковское лесничество"	Дятьковский муниципальный район Брянской области	ПСЧ-19 ПСО ФПС ГПС ГУ МЧС России по Брянской области	ШО	1	4	1															1								3		3						

1	2	3	4	5	6	7	8	9	10	11	12	13	14	15	16	17	18	19	20	21	22	23	24	25	26	27	28	29	30	31	32	33	34	35	36	37	38	39
Итого по муниципальному образованию:		Дятьковский муниципальный район Брянской области	1		1	4	1	0	0	0	0	0	0	0	0	0	0	0	0	0	0	1	0	0	0	0	0	0	0	0	0	3	0	3	0	0	0	0
	ГКУ "Дятьковское лесничество"	Городской округ город Фокино Брянской области	ПСЧ-35 ПСО ФПС ГПС ГУ МЧС России по Брянской области	ШО	1	3	1														1									2		2						
Итого по муниципальному образованию:		Городской округ город Фокино Брянской области	1		1	3	1	0	0	0	0	0	0	0	0	0	0	0	0	0	0	1	0	0	0	0	0	0	0	0	2	0	2	0	0	0	0	0
6	ГКУ "Жуковское лесничество"	Жуковский муниципальный округ Брянской области	ПСЧ-34 г. Жуковка ОГПС-2 ГКУ "БПСЦ"	ШО	1	3	1					1	1								1								1	1		1						

1	2	3	4	5	6	7	8	9	10	11	12	13	14	15	16	17	18	19	20	21	22	23	24	25	26	27	28	29	30	31	32	33	34	35	36	37	38	39
Итого по муниципальному образованию:		Жуковский муниципальный округ Брянской области	1		1	3	1	0	0	0	0	0	1	1	0	0	0	0	0	0	0	1	0	0	0	0	0	0	0	1	1	0	1	0	0	0	0	0
7	ГКУ "Злынковское лесничество"	Злынковский муниципальный район Брянской области	ПСЧ-38 г. Злынка ОГПС-6 ГКУ "БПСЦ"	ШО	1	3	1					1	1								1								1	1		1						
Итого по муниципальному образованию:		Злынковский муниципальный район Брянской области	1		1	3	1	0	0	0	0	0	1	1	0	0	0	0	0	0	0	1	0	0	0	0	0	0	0	1	1	0	1	0	0	0	0	0
	ГКУ "Злынковское лесничество"	Новозыбковский городской округ Брянской области	ПСЧ -16 г. Новозыбков ПСО ФПС ГПС ГУ МЧС России по Брянской области	ШО	1	4	1														1								2	3		4						

1	2	3	4	5	6	7	8	9	10	11	12	13	14	15	16	17	18	19	20	21	22	23	24	25	26	27	28	29	30	31	32	33	34	35	36	37	38	39	
Итого по муниципальному образованию:		Новозыбковский городской округ Брянской области	1		1	4	1	0	0	0	0	0	0	0	0	0	0	0	0	0	0	1	0	0	0	0	0	0	0	2	3	0	4	0	0	0	0	0	
	ГКУ "Злынковское лесничество"	Климовский муниципальный район Брянской области	ПСЧ -22 п. Климово ОГПС -6 ГКУ "БПСЦ"	ШО	1	3	1						1	1								1							1	1		1							
Итого по муниципальному образованию:		Климовский муниципальный район Брянской области	1		1	3	1	0	0	0	0	0	1	1	0	0	0	0	0	0	0	0	1	0	0	0	0	0	0	1	1	0	1	0	0	0	0	0	
8	ГКУ "Карачевское лесничество"	Карачевский муниципальный район Брянской области	ПСЧ-42 г. Карачев ОГПС-3 ГКУ "БПСЦ"	ШО	1	3	1						1										1							1		1							

1	2	3	4	5	6	7	8	9	10	11	12	13	14	15	16	17	18	19	20	21	22	23	24	25	26	27	28	29	30	31	32	33	34	35	36	37	38	39
Итого по муниципальному образованию:		Карачевский муниципальный район Брянской области	1		1	3	1	0	0	0	0	0	1	0	0	0	0	0	0	0	0	1	0	0	0	0	0	0	0	0	0	1	0	1	0	0	0	0
9	ГКУ "Клетнянское лесничество"	Клетнянский муниципальный район Брянской области	ПСЧ - 21 п. Клетня ОГПС-2 ГКУ "БПСЦ"	ШО	1	3	1					1	1								1								1	1		1						
Итого по муниципальному образованию:		Клетнянский муниципальный район Брянской области	1		1	3	1	0	0	0	0	0	1	1	0	0	0	0	0	0	0	1	0	0	0	0	0	0	0	1	1	0	1	0	0	0	0	0

1	2	3	4	5	6	7	8	9	10	11	12	13	14	15	16	17	18	19	20	21	22	23	24	25	26	27	28	29	30	31	32	33	34	35	36	37	38	39	
10	ГКУ "Клинцовское лесничество"	Клинцовский муниципальный район Брянской области, Городской округ города Клинцы	ПСЧ -10 ПСО ФПС ГПС ГУ МЧС России по Брянской области	ШО	1	4	1															1									2	3		3					
Итого по муниципальному образованию:		Клинцовский муниципальный район Брянской области, Городской округ города Клинцы	1		1	4	1	0	0	0	0	0	0	0	0	0	0	0	0	0	0	1	0	0	0	0	0	0	0	2	3	0	3	0	0	0	0	0	
	ГКУ "Клинцовское лесничество"	Гордеевский муниципальный район Брянской области	ПСЧ -40 п. Гордеев ка ОГПС-6 ГКУ "БПСЦ"	ШО	1	3	1					1	1									1									1	1		1					

1	2	3	4	5	6	7	8	9	10	11	12	13	14	15	16	17	18	19	20	21	22	23	24	25	26	27	28	29	30	31	32	33	34	35	36	37	38	39	
	ГКУ "Клинцовское лесничество"	Гордеевский муниципальный район Брянской области	ПСЧ -32 п. Мирный ОГПС-6 ГКУ "БПСЦ"	ШО	1	3	1															1																	
Итого по муниципальному образованию:		Гордеевский муниципальный район Брянской области	2		2	6	2	0	0	0	0	0	1	1	0	0	0	0	0	0	0	2	0	0	0	0	0	0	0	0	1	1	0	1	0	0	0	0	0
	ГКУ "Клинцовское лесничество"	Красногорский муниципальный район Брянской области	ПСЧ -27 р.п. Красная Гора ОГПС-6 ГКУ "БПСЦ"	ШО	1	3	1						1	1								1								1	1		1						
Итого по муниципальному образованию:		Красногорский муниципальный район Брянской области	1		1	3	1	0	0	0	0	0	1	1	0	0	0	0	0	0	0	1	0	0	0	0	0	0	0	0	1	1	0	1	0	0	0	0	0

1	2	3	4	5	6	7	8	9	10	11	12	13	14	15	16	17	18	19	20	21	22	23	24	25	26	27	28	29	30	31	32	33	34	35	36	37	38	39
	ГКУ "Клинцовское лесничество"	Суражский муниципальный район Брянской области	ПСЧ -18 г. Сураж ОГПС-7 ГКУ "БПСЦ"	ШО	1	3	1						1	1								1								1	1		1					
Итого по муниципальному образованию:		Суражский муниципальный район Брянской области	1		1	3	1	0	0	0	0	0	1	1	0	0	0	0	0	0	0	1	0	0	0	0	0	0	0	1	1	0	1	0	0	0	0	0
11	ГКУ "Мглинское лесничество"	Мглинский муниципальный район Брянской области	ПСЧ - 45 г. Мглин ОГПС-7 ГКУ "БПСЦ"	ШО	1	3	1						1	1								1								1	1		1					
Итого по муниципальному образованию:		Мглинский муниципальный район Брянской области	1		1	3	1	0	0	0	0	0	1	1	0	0	0	0	0	0	0	1	0	0	0	0	0	0	0	1	1	0	1	0	0	0	0	0

1	2	3	4	5	6	7	8	9	10	11	12	13	14	15	16	17	18	19	20	21	22	23	24	25	26	27	28	29	30	31	32	33	34	35	36	37	38	39	
12	ГКУ "Навлинское лесничество"	Навлинский муниципальный район Брянской области	ПСЧ-31 п. Навля ОГПС-5 ГКУ "БПСЦ"	ШО	1	3	1							1								1								1	1		1						
Итого по муниципальному образованию:		Навлинский муниципальный район Брянской области	1		1	3	1	0	0	0	0	0	0	1	0	0	0	0	0	0	0	0	1	0	0	0	0	0	0	0	1	1	0	1	0	0	0	0	0
13	ГКУ "Почепское лесничество"	Почепский муниципальный район Брянской области	ПСЧ-37 г. Почеп ГКУ "БПСЦ"	ШО	1	3	1						1									1								1	1		1						
Итого по муниципальному образованию:		Почепский муниципальный район Брянской области	1		1	3	1	0	0	0	0	0	1	0	0	0	0	0	0	0	0	0	1	0	0	0	0	0	0	0	1	1	0	1	0	0	0	0	0

1	2	3	4	5	6	7	8	9	10	11	12	13	14	15	16	17	18	19	20	21	22	23	24	25	26	27	28	29	30	31	32	33	34	35	36	37	38	39	
14	ГКУ "Севское лесничество"	Севский муниципальный район Брянской области	ПСЧ-17 г. Севск ОГПС-5 ГКУ "БПСЦ"	ШПО	1	3	1						1	1								1								1	1		1						
Итого по муниципальному образованию:		Севский муниципальный район Брянской области	1		1	3	1	0	0	0	0	0	1	1	0	0	0	0	0	0	0	1	0	0	0	0	0	0	0	0	1	1	0	1	0	0	0	0	0
15	ГКУ "Суземское лесничество"	Суземский муниципальный район Брянской области	ПСЧ-25 п. Суземка ОГПС-4 ГКУ "БПСЦ"	ШПО	1	3	1						1	1								1								1	1		1						
Итого по муниципальному образованию:		Суземский муниципальный район Брянской области	1		1	3	1	0	0	0	0	0	1	1	0	0	0	0	0	0	0	1	0	0	0	0	0	0	0	0	1	1	0	1	0	0	0	0	0

1	2	3	4	5	6	7	8	9	10	11	12	13	14	15	16	17	18	19	20	21	22	23	24	25	26	27	28	29	30	31	32	33	34	35	36	37	38	39	
16	ГКУ "Трубчевское лесничество"	Трубчевский муниципальный район Брянской области	ПСЧ-48 г. Трубчевска ОПГС-4 ГКУ "БПСЦ"	ШО	1	3	1						1	1								1								1	1		1						
	ГКУ "Трубчевское лесничество"	Трубчевский муниципальный район Брянской области	ПСЧ-30 п. Белая Берёзка ОГПС-4 ГКУ "БПСЦ"	ШО	1	3	1							1								1								1	1		1						
Итого по муниципальному образованию:		Трубчевский муниципальный район Брянской области	2		2	6	2	0	0	0	0	0	1	2	0	0	0	0	0	0	0	0	2	0	0	0	0	0	0	0	2	2	0	2	0	0	0	0	0
17	ГКУ "Унечское лесничество"	Унечский муниципальный район Брянской области	ПСЧ-39 г. Унеча ОГПС-7 ГКУ "БПСЦ"	ШО	1	3	1						1	1								1								1	1		1						

1	2	3	4	5	6	7	8	9	10	11	12	13	14	15	16	17	18	19	20	21	22	23	24	25	26	27	28	29	30	31	32	33	34	35	36	37	38	39
Итого по муниципальному образованию:		Унечский муниципальный район Брянской области	1		1	3	1	0	0	0	0	0	1	1	0	0	0	0	0	0	0	1	0	0	0	0	0	0	0	0	1	1	0	1	0	0	0	0
	ГКУ "Унечское лесничество"	Погарский муниципальный район Брянской области	ПСЧ-46 п.г.т. Погар ОГПС-4 ГКУ "БПСЦ"	ШПО	1	3	1						1									1								1	1		1					
Итого по муниципальному образованию:		Погарский муниципальный район Брянской области	1		1	3	1	0	0	0	0	0	0	1	0	0	0	0	0	0	0	0	1	0	0	0	0	0	0	0	1	1	0	1	0	0	0	0
	ГКУ "Унечское лесничество"	Стародубский муниципальный округ Брянской области	ПСЧ-44 г. Стародуб ОГПС-7 ГКУ "БПСЦ"	ШПО	1	3	1						1	1									1							1	1		1					

1	2	3	4	5	6	7	8	9	10	11	12	13	14	15	16	17	18	19	20	21	22	23	24	25	26	27	28	29	30	31	32	33	34	35	36	37	38	39	
Итого по муниципальному образованию:		Стародубский муниципальный округ Брянской области	1		1	3	1	0	0	0	0	0	1	1	0	0	0	0	0	0	0	1	0	0	0	0	0	0	0	0	1	1	0	1	0	0	0	0	0
18	ГКУ "Учебно-опытное лесничество"	Брянский муниципальный район Брянской области	ПСЧ - 47 п. Радица-Крыловка ОГПС-3 ГКУ "БПСЦ"	ШО	1	2	1														1									1	1		1						
	ГКУ "Учебно-опытное лесничество"	Брянский муниципальный район Брянской области	ОП "Журичи" по охране с. Журичи ОГПС-3 ГКУ "БПСЦ"	ШО	1	1	1														1										1		1						
Итого по муниципальному образованию:		Брянский муниципальный район Брянской области	2		2	3	2	0	0	0	0	0	0	0	0	0	0	0	0	0	0	2	0	0	0	0	0	0	0	1	2	0	2	0	0	0	0	0	0

1	2	3	4	5	6	7	8	9	10	11	12	13	14	15	16	17	18	19	20	21	22	23	24	25	26	27	28	29	30	31	32	33	34	35	36	37	38	39	
	Все лесничества	Брянский муниципальный район Брянской области	Аэромобильная группировка Брянской области	ШО	1	100	5						4	6		1						4			7	1	2	1		15	20	10	10					1	
Итого по Брянской области:	18	31	41	ШО	42	232	47	0	0	0	0	0	22	37	1	1	0	0	0	0	0	45	0	0	7	1	2	1	0	53	74	10	73	0	0	0	0	1	0

Руководитель

В.И. Дзубан
(Ф.И.О.)

Должностное лицо,
ответственное за составление
формы

ведущий консультант
(должность)

8(4832) 716219, ohrles-bryansk@mail.ru

(контактный телефон с указанием кода города, адрес
электронной почты)

(подпись)

(подпись)

19.12.2022

(дата составления
документа)



Примечание:

Привлечение пожарно-спасательных подразделений территориального пожарно-спасательного гарнизона Брянской области осуществляются для ликвидации чрезвычайных ситуаций в лесах, возникших вследствие лесных пожаров (далее - чрезвычайные ситуации в лесах) в соответствии с постановлением Правительства Российской Федерации от 02.12.2017 № 1464 «О привлечении сил и средств федеральных органов исполнительной власти для ликвидации чрезвычайных ситуаций в лесах, возникших вследствие лесных пожаров». При введении режима ЧС высылка пожарно-спасательных подразделений осуществляется по решению КЧС и ОПБ по согласованию с ГУ МЧС России по Брянской области, через оперативную дежурную смену ЦУКС ГУ МЧС России по Брянской области.

Карта-схема мест дислокации подразделений лесопожарных формирований, пожарной охраны и аварийно-спасательных формирований, которые могут быть привлечены к тушению лесных пожаров, приведена на схеме 2.

4. Силы и средства, которые могут быть привлечены для борьбы с лесными пожарами

№ №		Техника, оборудование и средства для тушения лесных пожаров (единиц)	
Район ответственности (наименование участкового лесничества)		Количество сил пожаротушения	
Орган (организация), место дислокации (адрес)		чел.	пожаротушения
1	2	3	4
1			
2			
3			
4			
5			
6			
7			
8			
9			
10			
11			
12			
13			
14			
15			
16			
17			
18			
19			
20			
21			
22			
23			
24			
25			
26			
27			
28			
29			
30			
31			
21			
33			
34			
35			
36			

1	2	3	4	5	6	7	8	9	10	11	12	13	14	15	16	17	18	19	20	21	22	23	24	25	26	27	28	29	30	31	21	33	34	35	36		
1		Арендатор ООО "Кокоревский ДФЗ", Брянская область, Суземский район, п. Кокоревка	7	2				1	2	2	2			2					2					2		1	7	10	10								
«-»	ГКУ "Брасовское лесничество"	Арендатор ООО «Доц плюс» 241903, г. Брянск, п. Большое Полпино, ул. Инженерная, 25	4	1				1	1	2	1			2				1						1		1	5	5	5								
«-»		Арендатор ООО «Доц плюс» 241903, г. Брянск, п. Большое Полпино, ул. Инженерная, 25	4	1				1	1	2	1			2				1						1		1	5	5	5								
«-»		Арендатор ООО «Доц плюс» 241903, г. Брянск, п. Большое Полпино, ул. Инженерная, 25	4	1					1	1	2	1			2				1						1			5	5	5							
«-»		Арендатор ООО «Доц плюс» 241903, г. Брянск, п. Большое Полпино, ул. Инженерная, 25	4	1					1	1	2	1			2				1						1			5	5	5							

«-»	Арендатор ИП Кузнецов С.А., Брянская область, Жуковский р-он, г. Жуковка	3	1				1		1	2	1		2					1			5	10	2													
«-»	Арендатор ООО «ЛЕС МАРКЕТ» Брянская область г. Брянск, ул. Почтовая д.116, кв.34	2	1				2		2	2	2		2					1		1	7	10	3													
Итог о по лесни честв у:	1	4	12	4	0	0	0	7	0	6	8	7	0	8	0	0	0	7	0	0	0	0	0	0	0	4	0	3	26	40	10	0	0	0	0	0
5	ГКУ "Дятьковское лесничество"	Арендатор: ООО «Лесные промыслы», адрес: 242600, Брянская область, г. Дятьково, ул. Базарная, д.3	4	1				1		1	2	1		1				1		1		5	5	1												
«-»		Арендатор: ООО «Фарлайн», адрес:241019 г. Брянск, ул. Грибоедова д.19 оф. 37	5	1				1		1	2	1		1				1		1		5	5	1												
«-»		Арендатор: ИП Шаповал М. В., адрес: 111672 г. Москва, ул. Салтыковская, д. 33 кор.1 кв.2	3	1					1		1	2	1		1				1		1		5	5	1											

Итог о по лесничеств у:	1	8	27	8	0	0	0	0	11	0	11	16	11	0	11	0	0	0	0	11	0	0	0	0	0	8	0	8	46	55	14	0	0	0	0	0	0			
6	ГКУ "Жуковское лесничество"	Арендатор ООО "Темп", 242700, Брянская область, г. Жуковка ул. Некрасова, 37	4	1					1		1	2	1							1																				
«-»		Арендатор ИП Купченко И.И., 242700, Брянская область, г. Жуковка ул. Дегтярёва 13	4	1					1		1	2	1							1																				
«-»		Арендатор ООО "Кедр Плюс", 242700, Брянская область, г. Жуковка, ул. Дзержинского, д. 1	4	1						1		1	2								1																			
«-»		Арендатор ИП Хамоев Г.З.О.242722 Жуковский район, д. Петуховка, ул. Центральная, д.48 кв.11, тел.+7(920)864111 1	4	1						1		1	2	1							1																			

«-»	Арендатор: ООО "Мичуринское" 243057, Брянская обл. Климовский район, с. Сачковичи, ул. Ленина, 34	4	1				1	1	1	1	1		1					1	5	5	1					
«-»	Арендатор: ООО "Рогнеда", 243020 Брянская обл. г. Новозыбков, ул. Красногвардейска я, 68А	4	1				1	1	1	1	1		1					1	5	5	1					
«-»	Арендатор: ИП Шеремет Т.М. 243020, Брянская обл. г. Новозыбков, ул. Верхняя, д. 2.	4	1				1	1	1	1	1		1					1	5	5	1					
«-»	Арендатор: СХПК "Вперёд" 243004, Брянская обл., Новозыбковский р-он, с. Манюки, ул. Советская д. 3	3	1				1	1	1	1	1		1						5	5	1					
«-»	Арендатор: ИП Яковченко А.А., 241017, Брянская обл. Клиновский р-н, п. Оболешево, ул. Пролетарская, д. 6, кв. 1	3	1				1	1	1	1	1		1						5	5	1					

«-»		Арендатор: ИП Васильцова Т.Д. 243060 Брянская обл., Климовский р-н, с. Хохловка, ул. Чапаева, 10	3	1				1		1	1	1	1		1										5	5	1																							
Итог о по лесни честв у:	1	14	52	14	0	0	0	14	0	14	14	14	0	14	0	0	0	0	0	0	0	0	0	0	6	70	70	14	0	0	0	0	0	0	0	0	0	0	0	0	0	0	0	0	0	0				
8	ГКУ "Карачевское лесничество"	Арендатор ООО «Доц плюс» 241903, г. Брянск, п. Большое Полпино, ул. Инженерная, 25	3	1				1		1	2	1		1													5	5	1																					
«-»		Арендатор ООО «Доц плюс» 241903, г. Брянск, п. Большое Полпино, ул. Инженерная, 25	3	1				1		1	2	1		1														5	5	1																				
«-»		Арендатор ООО «Фарлайн» 241050, г. Брянск, ул. Грибоедова, д. 19	5	1				2		2	2	2		2														1	7	10	3																			
«-»		Арендатор ООО «Фарлайн» 241050, г. Брянск, ул. Грибоедова, д. 19	5	1				2		2	2	2		2														1	7	10	3																			

«-»	Арендатор ИП Поляков В.Н. д. 242500, Брянская область Карачевский район, д. Песочня, ул. Юбилейная, д 4	5	1					1	1	2	1		1												5	5	1							
«-»	Арендатор ИП «Левин» 241540, Брянская область, п. Большое Полпино, ул. Кирпичная, 71	3	1					1	1	2	1		1												5	5	1							
«-»	Арендатор ИП Терехова Н. В., 242513 Брянская обл., Карачевский р-н, д. Лужецкая, ул. Школьная, д.6	3	1					1	1	2			1												5	5	1							
«-»	Арендатор ООО «Карачевский сельский лесхоз» 242504, Брянская область, Карачевский район, д. Грибовы дворы, ул. Лесная, д. 5	3	1					1	1	2			1												5	5	1							
Итог о по лесни честв у:	1	8	30	8	0	0	0	10	0	10	16	8	0	10	0	0	0	0	0	0	0	0	0	0	2	44	50	12	0	0	0	0	0	0

9	ГКУ "Клетнянское лесничество"	Арендатор ГУП «Брянский лесхоз» 242820, Брянская обл. Клетнянский район, пгт. Клетня ул. Кр. Партизан д.96	3	1				1	1	2	1	5			1			1	1	5	5	1													
«-»		Арендатор ООО «Клетнянский лес» 242820, Брянская обл. Клетнянский район, пгт. Клетня ул. Панфилова д.17А	5	1		1	1	1	2	1	5			1	1	1	1	1	1	5	5	1													
«-»		Арендатор ИП Раздымахо Д.А. 242820, Брянская обл. Клетнянский район, пгт. Клетня ул. Карла Маркса д. 30	3	1				1	1	2	1	5			1				1	1	5	5	1												
«-»		Арендатор ИП Фацилин В.А.242820, Брянская обл. Клетнянский район, пгт. Клетня ул. Кирова д.39	3	1				1	1	2	1	5			1				1	1	5	5	1												

		Арендатор ООО "ВУД- СТАНДАРТ" 241013 г. Брянск пер. Метеллистов д. 14 А	3	1				1	1	2	1	5									1	5	5	1											
«-»		Добровольная пожарная команда д. Семиричи Мирнинского сельского поселения Клетнянского района, 242835 Брянская область Клетнянский район д. Семиричи ул. Молодежная д. 18	3	1																															
Итог о по лесни честв у:	1	6	20	6	0	1	0	5	0	5	10	5	0	25	0	0	0	5	1	1	0	1	2	3	0	5	25	25	5	0	0	0	0	0	0
10	ГКУ "Клинцовское лесничество"	Арендатор ИП Садохин В.В. г. Клинцы, ул. Первомайская, д.57 в	3	1				2	2	2	1	2										1				7	10	3							
«-»		Арендатор ГУП "Брянский лесхоз" г. Клинцы, ул. Маршала Жукова, д.67	3	1				1	1	2	1	1										1				5	1	1							

«-»		Арендатор ООО "Геркон" Суражский район с. Новая Кисловка	3	1				1	1	2	1	1								1			5	5	1													
«-»		Добровольная пожарная команда Коржово- Голубовского сельского поселения, 243105, Брянская область, Клинцовский район, с. Коржовка- Голубовка	10	1																																		
Итог о по лесни честв у:	1	4	19	4	0	0	0	4	0	4	6	3	0	4	0	0	0	0	0	4	0	0	0	0	0	0	3	0	0	17	26	15	0	0	0	0	0	0
11	ГКУ "Мглинское лесничество"	Арендатор ООО "ДОЦ плюс" г. Брянск, пгт. Большое Полпино, ул. Инженерная д.25.	3	1				1	1	2	1	1								1																		
«-»		Арендатор Колхоз «Дуброва», Брянская область, Мглинский район, с. Великая Дуброва, ул. Молодежная, 12	4	1				1	1	2	1	1								1							1	1	5	5	1							

Итог о по лесни честв у:	1	7	32	7	0	0	0	0	6	0	7	12	6	0	6	0	0	0	0	6	0	0	0	0	6	0	5	30	36	6	0	0	0	0	0	0			
12	ГКУ "Навлинское лесничество"	Арендатор ООО "ДОЦ плюс", 241903, г. Брянск, п. Большое Полпино, ул. Инженерная, 25	3	1				1	2	2	2		2						1						1	1	7	10	3										
«-»		Арендатор ООО "ДОЦ плюс", 241903, г. Брянск, п. Большое Полпино, ул. Инженерная, 25	3	1				1	2	2	2		2						1						1	1	7	10	3										
«-»		Арендатор ООО ЛПК "Навля", Брянская область, п. Клюковники	3	1				1	1	2	1		1						1						1	1	5	5	1										
«-»		Арендатор ООО ЛПК "Навля", Брянская область, д. Щегловка, ул. Речная, д.29	3	1				1	1	2	1		1						1						1	1	5	5	1										
«-»		Арендатор ООО "Транслес", Брянская область, п. Навля, ул. Промышленная, 3	3	1				1	2	2	2		2						1						1	1	7	10	3										

«-»	Арендатор ООО "Транслес", Брянская область, п. Навля, ул. Промышленная, 3	3	1				1		2	2	2		2				1			1			1			1	7	10	3
«-»	Арендатор ООО "Транслес" Брянская область, п. Навля, ул. Промышленная, 3	3	1				1		1	2	1		1				1	1		1			1			1	5	5	1
«-»	Арендатор ГУП "Брянский лесхоз" Брянская область, п. Фокинское лесничество, д1/кв.1	3	1				1		1	2	1		1				1			1			1			1	5	5	1
«-»	Арендатор ИП "Сенющенко", Брянская область, Навлинский муниципальный район, п. Алтухово, ул. Полевая, 29	3	1				1		1	2	1		1				1			1			1			1	5	5	1
«-»	Арендатор ООО "Феникс о/к", Брянская область, п. Навля, ул.Центральная,2 7	3	1				1		2	2	2		2				1			1			1			1	7	10	3
«-»	Арендатор КФХ "Гордеев", Брянская область, Навлинский муниципальный район, д. Зубовка	3	1						1	2	1		1				1			1			1			1	5	5	1

Итог о по лесни честв у:	1	11	33	11	0	0	0	10	0	16	22	16	0	16	0	0	0	11	1	0	0	2	0	11	0	11	65	80	21	0	0	0	0	0	0	
13	ГКУ "Почепское лесничество"	Арендатор КФХ Азаренко М.М. Брянская область, Почепский район, пос. Рамасуха	9	1				1	1		1	2	1		1			1				1		1		1	5	5	1							
«-»		Арендатор ИП Хохлов В.М. Брянская обл. Почепский район, с. Первомайское, пер. Первомайский д.1	5	1					1		1	5	1		1			2						2		1	5	5	1							
Итог о по лесни честв у:	1	1	14	2	0	0	1	2	0	2	7	2	0	2	0	0	0	3	0	0	0	1	0	3	0	2	10	10	2	0	0	0	0	0	0	0
14	ГКУ "Севское лесничество"	Арендатор ИП Сенченкова А.В. Брянская область Севский район, п. Рабочий, ул. Садовая д.6	10	2	1			1		1	2	1		2				1						1		1	7	10	3							
«-»		Арендатор ООО "Живица" Брянская обл. г. Севск ул. Плеханова-1	5	1	1			1			1	2	1		1				1						1		1	5	5	1						

Итог о по лесни честв у:	1	2	15	3	2	0	0	2	0	2	4	2	0	3	0	0	0	2	0	0	0	0	2	0	2	12	15	4	0	0	0	0	0	0
15		Арендатор ООО "Синтез К" 242160 Брянская область, Суземский район, п. Кокоревка, пер. Первомайский, 1	5	1			1	2		2	2	2		2				2						1		1	7	15	5					
«-»		Арендатор ООО "Лавр" 242300 Брянская область, Брасовский район, п. Локоть, ул. Дзержинского, д. 36	5	1			1			1	2	1		1				1					1		1	5	15	5						
«-»		Арендатор ООО «Лавр» 242300 Брянская область, Брасовский район, п. Локоть, ул. Дзержинского, д. 36	5	1			1			1	2	1		1				1					1		1	5	15	5						
«-»		Арендатор ООО «Доц плюс», 241903 г. Брянск ПГТ Большое Полпино, ул. Инженерная, д.21, тел: +7 (483-2) 72- 62-82; 72-62-47	5	1			1	1		1	2	1		1				1					1		1	5	15	5						

«-»	Арендатор ООО «Доц плюс», 241903 г. Брянск ПГТ Большое Полпино, ул. Инженерная, д.21, тел: +7 (483-2) 72-62-82; 72-62-47	5	1								1	1	2	1	1						1	1	5	15	5								
	Арендатор ООО "Кокоревский ДОЗ", 242160, Брянская область, Суземский район, п. Кокоревка, ул. Ленина, д. 2	5	1									1	1	2	1	1						1	1	5	5	3							
	Арендатор ООО "ГеоКорпорация", 241050, г. Брянск, пр-т Ленина, д. 10Б, оф. 10	5	1										1	1	2	1	1					1	1	5	15	5							
Итог о по лесничеств у:	1	7	35	7	0	0	2	8	0	8	14	8	0	8	0	0	0	0	0	0	0	8	0	0	0	0	0	0	0	0	0	0	0
16	"Трубчевское Арендатор ООО "ТрубчевскГИПлес" адрес: 242220, г. Трубчевск, ул. Комсомольская 62	4	1										1	2	2	4	2						1	1	10	10							

17	ГКУ "Унечское лесничество"	Арендатор ГУП «Брянский лесхоз», 243300, Брянская область, г. Унеча, ул. Садовая 37а	4	1				1	1	2	1	1								1	1	5	5	5											
«-»		Арендатор ООО «Евролюкс», Унечский р-он д. Василевка	3	1				1	1	2	1	1									1	1	5	5	1										
«-»		Арендатор ООО ТПК «Лидер» 243300, Брянская область, г. Унеча ул. Иванова 23а	3	1				1	1	2	1	5										1	1	5	5	1									
«-»		Арендатор И.П. Булдин 243550, Брянская область Погарский р-он п. Погар, 2-ой пер. Крупской, д 2	3	1				1	1	2	1	1										1	1	5	5	1									
«-»		Арендатор И.П. Меньшиков А.А.243300, Брянская область, г. Унеча, ул. Полевая, д 16	3	1				1	1	2	1	5											1	1	5	5	1								
«-»		Арендатор ИП Можаяев 243140, Брянская область, г. Клинцы, ул. Вагина, д.23	2	1				1	1	2	1	1											1	1	5	5	1								

18	ГКУ "Учебно-опытное лесничество"	Арендатор Учебно-опытный лесхоз БГИТУ, 241043, Брянский район, п. Свень, ул. Учебно- опытный лесхоз	5	1					1	1	2	1		1							1	1	1			2		2	10	10								
«-»		Арендатор Учебно-опытный лесхоз БГИТУ, 241043, Брянский район, п. Свень, ул. Учебно- опытный лесхоз	3	1				1	1	2	1											1					2	5	10									
«-»		Арендатор Учебно-опытный лесхоз БГИТУ, 241043, Брянский район, п. Свень, ул. Учебно- опытный лесхоз	3	1				1	1	2	1				1												1		2	10	10							
Итог о по лесни честв у:	1	1	11	3	0	0	0	3	0	3	6	3	0	1	0	0	2	2	1	0	0	0	0	0	0	4	0	0	6	25	30	0	0	0	0	0	0	0
Итог о по управ лени ю лесам и:	18	108	442	114	3	1	5	116	0	123	194	116	0	151	0	0	2	117	6	1	0	8	2	82	0	72	545	713	240	0	0	0	0	0	0	0	0	0

в т.ч. лица, испол-зующие леса:	101	393	107	3	1	5	116	0	121	194	116	0	151	0	0	2	117	3	1	0	8	2	82	0	72	545	678	225	0	0	0	0	0	0
---------------------------------	-----	-----	-----	---	---	---	-----	---	-----	-----	-----	---	-----	---	---	---	-----	---	---	---	---	---	----	---	----	-----	-----	-----	---	---	---	---	---	---

Руководитель

В.И. Дзубан
(Ф.И.О.)

Должностное лицо,
ответственное за составление
формы

ведущий консультант
(должность)

8(4832) 716219, ohrles-bryansk@mail.ru

(контактный телефон с указанием кода города, адрес
электронной почты)



(подпись)

Коваленко

(подпись)

19.12.2022

(дата составления
документа)

Лица, которым лесные участки предоставлены в постоянное (бессрочное) пользование, безвозмездное пользование или в аренду, а также обладатели сервитута принимают участие в осуществлении мероприятий по тушению лесного пожара на соответствующем лесном участке (в границах соответствующего сервитута) в соответствии с Лесным кодексом РФ.

Добровольные пожарные команды сельских поселений осуществляют работы по предотвращению распространения лесных пожаров на населенные пункты в случаях:

- при условии угрозы распространения лесных пожаров на населенные пункты;
- в случае введения режима ЧС;
- по решению комиссии КЧС и ОПБ области.

Войсковые части привлекаются на тушение лесных пожаров на соответствующей территории на основании решения оперативного штаба Брянского лесничества Министерства обороны Российской Федерации – филиала «УЛХиП» Минобороны России при II-V классах пожарной опасности. Привлечение войсковых частей на тушение лесных пожаров на землях лесного фонда может осуществляться при введении режима чрезвычайной ситуации в лесах на территории области по направлению обращения КЧС и ПБ области в «УЛХиП» Минобороны России и соответствующего согласования.

5. Порядок привлечения и использования лесопожарных формирований, подразделений пожарной охраны и аварийно-спасательных формирований, иных юридических лиц, которые могут быть привлечены в установленном порядке к тушению лесных пожаров, в соответствии с уровнем пожарной опасности в лесах

Класс пожарной опасности	Уровень пожарной опасности	Мероприятия	Ответственные за привлечение				Силы (человек)	Средства (единиц)	
			Наименование организации	ФИО ответственного лица	Должность ответственного лица	Контактные данные		оборудование	техника
1	2	3	4	5	6	7	8	9	10
1 КПО	Пожарная опасность отсутствует	Лесопожарные формирования, их пожарная техника и оборудование находятся в полной готовности	Начальники лесопожарных станций ГБУ Брянской области "Лесопожарная служба", начальник Брянского лесничества МО РФ – филиала ФГКУ «УЛХиП» МО РФ Миронов Юрий Васильевич, заместитель директора по охране ФГБУ «Государственный заповедник «Брянский лес» Бабанин Максим Валерьевич в соответствии с таблицами 1 и 2 раздела III				271	562	171
		Наземное патрулирование осуществляется в местах проведения огнеопасных работ и в местах массового отдыха граждан, пребывающих в лесах	Начальники лесопожарных станций ГБУ Брянской области "Лесопожарная служба" Ефременко Иван Алексеевич в соответствии с таблицей 3 раздела I				210	470	139
		Тушение возникающих лесных пожаров производится силами и средствами лесопожарных формирований в соответствии с действующими правилами тушения лесных пожаров	Начальники лесопожарных станций ГБУ Брянской области "Лесопожарная служба" Ефременко Иван Алексеевич, начальник Брянского лесничества МО РФ - филиала ФГКУ «УЛХиП» МО РФ Миронов Юрий Васильевич, заместитель директора по охране ФГБУ «Государственный заповедник «Брянский лес» Бабанин Максим Валерьевич в соответствии с таблицами 6 раздела I, таблицами 1 и 2 раздела III				271	562	171
	Привлечение пожарно-спасательных подразделений территориального	Председатель КЧС и ПБ Брянской области - Губернатор Брянской области Александр Васильевич Богомаз; начальник ГУ МЧС России по Брянской области Уваркин Вадим Сергеевич				-	-	-	

1	2	3	4	5	6	7	8	9	10
		пожарно-спасательного гарнизона Брянской области осуществляются для ликвидации чрезвычайных ситуаций в лесах							
		Лица, использующие леса, принимают необходимые меры по недопущению распространения лесных пожаров	Арендаторы лесных участков в соответствии с таблицей 4 раздела III				390	1315	223
		Лесопожарные формирования, их пожарная техника и оборудование находятся в полной готовности	Начальники лесопожарных станций ГБУ Брянской области "Лесопожарная служба", начальник Брянского лесничества МО РФ - филиала ФГКУ «УЛХиП» МО РФ Миронов Юрий Васильевич, заместитель директора по охране ФГБУ «Государственный заповедник «Брянский лес» Бабанин Максим Валерьевич в соответствии с таблицами 1 и 2 раздела III				271	562	171
		Проведение наземного патрулирования на лесных участках I и II класса природной пожарной опасности, в местах огнеопасных работ, а также в местах массового отдыха граждан не менее одного раза с 11 до 17 часов	Начальники лесопожарных станций ГБУ Брянской области "Лесопожарная служба" Ефременко Иван Алексеевич в соответствии с таблицей 3 раздела I				210	470	139
		Видеонаблюдение за лесными участками с помощью системы дистанционного обнаружения лесных пожаров «Лесохранитель»	Центр мониторинга за лесопожарной обстановкой ГБУ Брянской области "Лесопожарная служба"				5*	45**	
2 КПО	Низкая пожарная опасность	Тушение возникающих	Начальники лесопожарных станций ГБУ Брянской области				271	562	171

1	2	3	4	5	6	7	8	9	10
		лесных пожаров производится силами и средствами лесопожарных формирований в соответствии с действующими правилами тушения лесных пожаров	"Лесопожарная служба", начальник Брянского лесничества МО РФ – филиала ФГКУ «УЛХиП» МО РФ Миронов Юрий Васильевич, заместитель директора по охране ФГБУ «Государственный заповедник «Брянский лес» Бабанин Максим Валерьевич в соответствии с таблицами 6 раздела I, таблицами 1 и 2 раздела III						
		Привлечение пожарно-спасательных подразделений территориального пожарно-спасательного гарнизона Брянской области осуществляются для ликвидации чрезвычайных ситуаций в лесах	Председатель КЧС и ПБ Брянской области - Губернатор Брянской области Александр Васильевич Богомаз; начальник ГУ МЧС России по Брянской области Уваркин Вадим Сергеевич						
		Лица, использующие леса, принимают необходимые меры по недопущению распространения лесных пожаров, при необходимости привлекаются для тушения лесных пожаров	Арендаторы лесных участков в соответствии с таблицей 4 раздела III				390	1315	223
		Лесопожарные формирования, их пожарная техника и оборудование находятся в полной готовности.	Начальники лесопожарных станций ГБУ Брянской области "Лесопожарная служба", начальник Брянского лесничества МО РФ - филиала ФГКУ «УЛХиП» МО РФ Миронов Юрий Васильевич, заместитель директора по охране ФГБУ «Государственный заповедник «Брянский лес» Бабанин Максим Валерьевич в соответствии с таблицами 1 и 2 раздела III				271	562	171
3 КПО	Средняя пожарная опасность	Проведение наземного патрулирования на территориях, отнесённых	Начальники лесопожарных станций ГБУ Брянской области "Лесопожарная служба" Ефременко Иван Алексеевич в соответствии с таблицей 3 раздела I, арендаторы лесных				600	1785	362

1	2	3	4	5	6	7	8	9	10	
		к I - III-м классам природной пожарной опасности не менее 2 раз с 10 до 19 часов.	участков в соответствии с таблицей 4 раздела III.							
		Видеонаблюдение за лесными участками с помощью системы дистанционного обнаружения лесных пожаров «Лесохранитель»	Центр мониторинга за лесопожарной обстановкой ГБУ Брянской области "Лесопожарная служба"					5*	45**	-
		Тушение возникающих лесных пожаров производится силами и средствами лесопожарных формирований в соответствии с действующими правилами тушения лесных пожаров, при необходимости для тушения лесных пожаров привлекаются лица, использующие леса, подразделения пожарной охраны и аварийно-спасательных формирований	Начальники лесопожарных станций ГБУ Брянской области "Лесопожарная служба" в соответствии с таблицами 6 раздела I, таблицами 1 и 2 раздела III					210	470	139

1	2	3	4	5	6	7	8	9	10	
		Привлечение пожарно-спасательных подразделений территориального пожарно-спасательного гарнизона Брянской области осуществляются для ликвидации чрезвычайных ситуаций в лесах	Председатель КЧС и ПБ Брянской области - Губернатор Брянской области Александр Васильевич Богомаз; начальник ГУ МЧС России по Брянской области Уваркин Вадим Сергеевич					-	-	-
		Лица, использующие леса, принимают необходимые меры по недопущению распространения лесных пожаров, при необходимости привлекаются для тушения лесных пожаров	Арендаторы лесных участков в соответствии с таблицей 4 раздела III					390	1315	223
		При необходимости в установленном порядке вводится особый противопожарный режим и запрет на осуществление всех видов деятельности в лесах (лесосечные работы, проведение мероприятий, охота и т.п.), за исключением работ по охране лесов от пожаров	Главы Правительство Брянской области, Главы администраций муниципальных образований Брянской области в соответствии с таблицей 5 раздела I					59	-	-
		Оперативные штабы по охране лесов от пожаров при наличии обстоятельств, соответствующих	Начальник управления лесами Дзубан Владимир Иванович, директора ГКУ Брянской области Лесничеств в соответствии с таблицей 4 раздела I					25	-	-

1	2	3	4	5	6	7	8	9	10
		введению режима чрезвычайной ситуации в лесах, возникшего вследствие лесных пожаров, направляют соответствующее обращение в комиссии по предупреждению и ликвидации чрезвычайных ситуаций и обеспечению пожарной безопасности соответствующего уровня							
4 КПО	Высокая пожарная опасность	Лесопожарные формирования, их пожарная техника и оборудование находятся в полной готовности	Начальники лесопожарных станций ГБУ Брянской области "Лесопожарная служба", начальник Брянского лесничества МО РФ - филиала ФГКУ «УЛХиП» МО РФ Миронов Юрий Васильевич, заместитель директора по охране ФГБУ «Государственный заповедник «Брянский лес» Бабанин Максим Валерьевич в соответствии с таблицами 1 и 2 раздела III				271	562	171
		Проводится наземное патрулирование на лесных участках не менее 3 раз с 8 до 20 часов.	Начальники лесопожарных станций ГБУ Брянской области "Лесопожарная служба" Ефременко Иван Алексеевич в соответствии с таблицей 3 раздела I, арендаторы лесных участков в соответствии с таблицей 4 раздела III.				600	1785	362
		Видеонаблюдение за лесными участками с помощью системы дистанционного обнаружения лесных пожаров «Лесохранитель»	Центр мониторинга за лесопожарной обстановкой ГБУ Брянской области "Лесопожарная служба"				5*	45**	-
		Тушение возникающих лесных пожаров производится силами и средствами лесопожарных формирований в	Директор ГБУ Брянской области "Лесопожарная служба" «Ефременко Иван Алексеевич в соответствии с таблицей 4 раздела I, начальники участков ГБУ Брянской области "Лесопожарная служба" в соответствии с таблицами 6 раздела I, таблицами 1 и 2 раздела III, арендаторы лесных участков в соответствии с таблицей 4 раздела III, начальник Главного				893	1990	451

1	2	3	4	5	6	7	8	9	10	
		соответствии с действующими правилами тушения лесных пожаров, при необходимости для тушения лесных пожаров привлекаются лица, использующие леса, подразделения пожарной охраны и аварийно-спасательных формирований	управления МЧС России по Брянской области Уваркин Вадим Сергеевич в соответствии с примечанием к таблице 3 раздела III							
		Привлечение пожарно-спасательных подразделений территориального пожарно-спасательного гарнизона Брянской области осуществляются для ликвидации чрезвычайных ситуаций в лесах	Председатель КЧС и ПБ Брянской области - Губернатор Брянской области Александр Васильевич Богомаз; начальник ГУ МЧС России по Брянской области Уваркин Вадим Сергеевич				232	113	57	
		При необходимости используется резерв сил и средств пожаротушения Брянской области	Начальник управления лесами Брянской области Дзубан Владимир Иванович, директор ГБУ Брянской области "Лесопожарная служба" Ефременко Иван Алексеевич, начальник ГУ МЧС России по Брянской области Уваркин Вадим Сергеевич в соответствии с примечанием к таблице 3 раздела III, заместитель директора по охране ФГБУ «Государственный заповедник «Брянский лес» Бабанин Максим Валерьевич в соответствии с таблицей 4 раздела I; председатели КЧС и ПБ муниципальных районов области в соответствии с таблицей 1 раздела IV, таблицей 1 раздела V				232	113	57	
		При необходимости вводится режим ограничения пребывания граждан в лесах и въезда в них транспортных средств	Начальник управления лесами Брянской области Дзубан Владимир Иванович в соответствии с таблицей 4 раздела I; главы администраций муниципальных районов области в соответствии с таблицей 5 раздела I				84	-	-	

1	2	3	4	5	6	7	8	9	10	
		В установленном порядке вводится особый противопожарный режим и запрет на осуществление всех видов деятельности в лесах (лесосечные работы, проведение мероприятий, охота и т.п.), за исключением работ по охране лесов от пожаров	Правительство Брянской области, Главы администраций муниципальных образований Брянской области в соответствии с таблицей 5 раздела I					59	-	-
		Оперативные штабы по охране лесов от пожаров при наличии обстоятельств, соответствующих введению режима чрезвычайной ситуации в лесах, возникшего вследствие лесных пожаров, направляют соответствующее обращение в комиссии по предупреждению и ликвидации чрезвычайных ситуаций и обеспечению пожарной безопасности соответствующего уровня	Начальник управления лесами Дзубан Владимир Иванович, директора ГКУ Брянской области Лесничеств в соответствии с таблицей 4 раздела I					25	-	-
		Проведение противопожарной пропаганды в средствах массовой информации осуществляется не реже 1 раза в день	Начальник управления лесами Брянской области Дзубан Владимир Иванович, директор ГБУ Брянской области "Лесопожарная служба" Ефременко Иван Алексеевич в соответствии с таблицей 4 раздела I; главы администраций муниципальных районов в соответствии с таблицей 5 раздела I					269	470	139
		В лесничествах обеспечивается	Начальник управления лесами Дзубан Владимир Иванович, директора ГКУ Брянской области Лесничеств в соответствии с					18	-	-

1	2	3	4	5	6	7	8	9	10	
		ежедневное круглосуточное дежурство из числа ответственных лиц	таблицей 4 раздела I							
5 КПО	Чрезвычайная пожарная опасность	Лесопожарные формирования, их пожарная техника и оборудование находятся в полной готовности	Директор ГБУ Брянской области "Лесопожарная служба" Ефременко Иван Алексеевич, начальники лесопожарных станций ГБУ Брянской области "Лесопожарная служба", начальник Брянского лесничества МО РФ - филиала ФГКУ «УЛХиП» МО РФ Миронов Юрий Васильевич, заместитель директора по охране ФГБУ «Государственный заповедник «Брянский лес» Бабанин Максим Валерьевич в соответствии с таблицами 1 и 2 раздела III				271	562	171	
		Видеонаблюдение за лесными участками с помощью системы дистанционного обнаружения лесных пожаров «Лесохранитель»	Центр мониторинга за лесопожарной обстановкой ГБУ Брянской области "Лесопожарная служба"				5*	45**	-	
		В лесничествах обеспечивается ежедневное круглосуточное дежурство из числа ответственных лиц	Начальник управления лесами Дзубан Владимир Иванович, директора ГКУ Брянской области Лесничеств в соответствии с таблицей 4 раздела I				18	-	-	
		Проводится наземное патрулирование на лесных территориях в течение всего светлого времени, при этом на лесных участках, отнесенных к I - III-м классам природной пожарной опасности лесов - круглосуточно	Начальники лесопожарных станций ГБУ Брянской области "Лесопожарная служба" Ефременко Иван Алексеевич в соответствии с таблицей 3 раздела I, арендаторы лесных участков в соответствии с таблицей 4 раздела III				600	1785	362	
		Тушение возникающих лесных пожаров производится силами и средствами	Директор ГБУ Брянской области "Лесопожарная служба" Ефременко Иван Алексеевич в соответствии с таблицей 4 раздела I, начальники лесопожарных станций ГБУ Брянской области "Лесопожарная служба" в соответствии с таблицами 6				893	1990	451	

1	2	3	4	5	6	7	8	9	10	
		лесопожарных формирований в соответствии с действующими правилами тушения лесных пожаров, при необходимости для тушения лесных пожаров привлекаются лица, использующие леса, подразделения пожарной охраны и аварийно-спасательных формирований	раздела I, таблицами 1 и 2 раздела III, арендаторы лесных участков в соответствии с таблицей 4 раздела III, начальник Главного управления МЧС России по Брянской области Уваркин Вадим Сергеевич в соответствии с примечанием к таблице 3 раздела III							
		Привлечение пожарно-спасательных подразделений территориального пожарно-спасательного гарнизона Брянской области осуществляются для ликвидации чрезвычайных ситуаций в лесах	Председатель КЧС и ПБ Брянской области - Губернатор Брянской области Александр Васильевич Богомаз; начальник ГУ МЧС России по Брянской области Уваркин Вадим Сергеевич				232	113	57	
		Лица, использующие леса, принимают необходимые меры по недопущению распространения лесных пожаров	Арендаторы лесных участков в соответствии с таблицей 4 раздела III				390	1315	223	
		Лесопожарным формированиям дополнительно придается техника с производственных работ (тракторы с плугом, бульдозеры, автотранспорт) в соответствии с заключенными	Директор ГБУ Брянской области "Лесопожарная служба «Ефременко Иван Алексеевич в соответствии с таблицей 4 раздела I, арендаторы лесных участков в соответствии с таблицей 4 раздела III				600	1785	362	

1	2	3	4	5	6	7	8	9	10
		договорами							
		При необходимости используется резерв Брянской области	<p>Председатель КЧС и ПБ Брянской области - Губернатор Брянской области, председателя Правительства Брянской области Богомаз Александр Васильевич, начальник управления лесами Брянской области Дзубан Владимир Иванович, директор ГБУ Брянской области "Лесопожарная служба" Ефременко Иван Алексеевич, начальник ГУ МЧС России по Брянской области Уваркин Вадим Сергеевич, директор ОУ "Добровольная пожарная охрана Брянской области" Яценко Олег Васильевич, начальник Брянского лесничества МО РФ - филиала ФГКУ «УЛХиП» МО РФ Миронов Юрий Васильевич, заместитель директора по охране ФГБУ «Государственный заповедник «Брянский лес» Бабанин Максим Валерьевич в соответствии с таблицей 4 раздела I, таблицей 1 раздела V</p>				635	680	245
		Организовывается межрайонное маневрирование силами и средствами учреждений по тушению лесных пожаров	<p>Начальник управления лесами Брянской области Дзубан Владимир Иванович; директор ГБУ Брянской области "Лесопожарная служба" Ефременко Иван Алексеевич в соответствии с таблицей 4 раздела I</p>				210	470	139

1	2	3	4	5	6	7	8	9	10	
		Оперативные штабы по охране лесов от пожаров при наличии обстоятельств, соответствующих введению режима чрезвычайной ситуации в лесах, возникшего вследствие лесных пожаров, направляют соответствующее обращение в комиссии по предупреждению и ликвидации чрезвычайных ситуаций и обеспечению пожарной безопасности соответствующего уровня	Начальник управления лесами Дзубан Владимир Иванович, директора ГКУ Брянской области Лесничеств в соответствии с таблицей 4 раздела I					25	-	-
		При введении в Брянской области режима чрезвычайной ситуации регионального характера, связанной с лесными пожарами, задействуются все ресурсы пожаротушения, при необходимости межрегиональные	Председатель КЧС и ПБ Брянской области - Губернатор Брянской области Александр Васильевич Богомаз; начальник ГУ МЧС России по Брянской области Уваркин Вадим Сергеевич, Начальник управления лесами Дзубан Владимир Иванович, директор ГБУ Брянской области "Лесопожарная служба" Ефременко Иван Алексеевич в соответствии с таблицей 4 раздела I, таблицей 2 раздела V					1047	2021	474
		Вводится режим ограничения пребывания граждан в лесах и въезда в них транспортных средств	Начальник управления лесами Брянской области Дзубан Владимир Иванович в соответствии с таблицей 4 раздела I					25	-	-
		Проведение противопожарной пропаганды в средствах	Председатель КЧС и ПБ Брянской области - Губернатор Брянской области, председателя Правительства Брянской области Богомаз Александр Васильевич, начальник ГУ МЧС					893	1990	451

1	2	3	4	5	6	7	8	9	10
		массовой информации осуществляется не реже 1 раза в день.	России по Брянской области Уваркин Вадим Сергеевич, начальник управления лесами Брянской области Дзубан Владимир Иванович в соответствии с таблицей 4 раздела I						

Примечание: * - дополнительный персонал (специалисты)
 ** - IP камеры видеосистемы дистанционного наблюдения «Лесохранитель»

Руководитель

В.И. Дзубан
 (Ф.И.О.)

Должностное лицо,
 ответственное за составление
 формы

ведущий консультант
 (должность)

8(4832) 716219, ohrles-bryansk@mail.ru

(контактный телефон с указанием кода города, адрес
 электронной почты)

Коваленко
 Н.В.
 (Ф.И.О.)



(подпись)

(подпись)

19.12.2022

(дата составления
 документа)

Силы и средства ГБУ Брянской области «Лесопожарная служба» осуществляют тушение лесных пожаров в лесах, расположенных на землях лесного фонда.

Силы и средства ФГБУ Государственный заповедник «Брянский лес» осуществляют тушение лесных пожаров в лесах, расположенных на землях особо охраняемых природных территорий федерального значения.

Силы и средства Брянского филиала ФГАУ «Оборонлес» Минобороны России осуществляют тушение лесных пожаров в лесах, расположенных на землях обороны и безопасности.

Силы и средства государственной противопожарной службы Брянской области осуществляют тушение ландшафтных (природных) пожаров (за исключением тушения лесных пожаров и других ландшафтных (природных) пожаров на землях лесного фонда, землях обороны и безопасности, землях особо охраняемых природных территорий, осуществляемого в соответствии с частью 5 статьи 51 Лесного кодекса Российской Федерации), в том числе в лесах, расположенных на лесных участках, находящихся в муниципальной собственности (городских лесах).

О порядке действий

федеральных органов исполнительной власти, органов исполнительной власти Брянской области, органов местного самоуправления, организаций всех форм собственности, граждан при повышении пожарной опасности в лесах в зависимости от условий погоды (по классам), введении режима ограничения пребывания граждан в лесах и въезда в них транспортных средств, введении особого противопожарного режима, ведении режима чрезвычайной ситуации в лесах, вызванной лесными пожарами

I класс (пожарная опасность отсутствует)

Правительство Брянской области:

контролирует исполнение принятых нормативных правовых актов в части обеспечения пожарной безопасности на территории Брянской области, в том числе в лесах на землях всех категорий.

КЧС и ОПБ Брянской области:

рассматривает в пределах своей компетенции вопросы в области предупреждения и ликвидации чрезвычайных ситуаций, обеспечения пожарной безопасности, а также восстановления и строительства жилых домов, объектов жилищно-коммунального хозяйства, социальной сферы, производственной и инженерной инфраструктуры, поврежденных и разрушенных в результате чрезвычайных ситуаций, и вносит в установленном порядке в Правительство Брянской области соответствующие предложения;

разрабатывает предложения по совершенствованию нормативных правовых актов Брянской области и иных нормативных документов в области предупреждения и ликвидации чрезвычайных ситуаций и обеспечения пожарной безопасности;

организует прогнозирование чрезвычайных ситуаций, пожарной обстановки на территории области и организует разработку и реализацию мер, направленных на предупреждение и ликвидацию чрезвычайных ситуаций и обеспечение пожарной безопасности;

участвует в разработке государственных программ в области предупреждения и ликвидации чрезвычайных ситуаций и обеспечения пожарной безопасности, готовит предложения по их реализации;

участвует в разработке предложений по развитию и обеспечению функционирования областной подсистемы РСЧС;

участвует в подготовке материалов в проект ежегодного государственного доклада о состоянии защиты населения и территорий Российской Федерации от чрезвычайных ситуаций природного и техногенного характера;

разрабатывает предложения по ликвидации чрезвычайных ситуаций регионального и межмуниципального

характера, восстановлению и строительству жилых домов, объектов жилищно-коммунального хозяйства, социальной сферы, производственной и инженерной инфраструктуры, поврежденных и разрушенных в результате указанных чрезвычайных ситуаций, а также проведению операций гуманитарного реагирования;

организует работу по подготовке предложений, аналитических материалов и рекомендаций для территориальных органов федеральных органов исполнительной власти по Брянской области, исполнительных органов государственной власти Брянской области, органов местного самоуправления, организаций по вопросам защиты населения и территорий области от чрезвычайных ситуаций и обеспечения пожарной безопасности;

рассматривает вопросы оказания помощи населению, пострадавшему в результате чрезвычайных ситуаций, а также финансирования мероприятий по ликвидации чрезвычайных ситуаций регионального и межмуниципального характера;

организует подготовку органов управления и сил областной подсистемы РСЧС, обучение населения действиям в условиях угрозы или возникновения чрезвычайных ситуаций и пожарной опасности;

рассматривает вопросы о привлечении в установленном порядке сил и средств гражданской обороны к организации и проведению мероприятий по предупреждению и проведению мероприятий, предотвращению и ликвидации чрезвычайных ситуаций.

Управление лесами Брянской области:

осуществляет мониторинг пожарной опасности в лесах, контролирует безопасное проведение огнеопасных работ в лесах;

организует проведение профилактических противопожарных мероприятий на землях лесного фонда;

осуществляет контроль за соблюдением требований лесного законодательства, в т.ч. в области пожарной безопасности;

осуществляет координацию деятельности по обнаружению и тушению лесных пожаров.

Органы местного самоуправления:

организуют и осуществляют работу с населением по вопросам соблюдения требований пожарной безопасности;

организуют мероприятия по противопожарному обустройству населенных пунктов;

обеспечивают соблюдение собственниками и пользователями территорий, примыкающих к лесам требований действующего законодательства по их содержанию. Добровольные пожарные команды заняты тренировками, подготовкой снаряжения и др.

Лесопожарные формирования на территории Брянской области:

наземные пожарные команды, если они не заняты тушением ранее возникших лесных пожаров, занимаются тренировкой, подготовкой снаряжения и пожарной техники или выполняют другие работы. Дежурство на пожарных наблюдательных пунктах не проводится.

организует наземное патрулирование в местах огнеопасных работ, наземные противопожарные команды заняты, тренировками, подготовкой снаряжения и др.;

организует работу региональной диспетчерской службы в круглосуточном режиме, которая принимает и учитывает сообщения о лесных пожарах, а также оповещает население и противопожарные службы о пожарной опасности в лесах и лесных пожарах, координирует работы по охране лесов от пожаров.

ГУ МЧС России по Брянской области:

обеспечивает федеральный государственный пожарный надзор за соблюдением требований пожарной безопасности органами местного самоуправления в пределах своей компетенции, должностными лицами в пределах их компетенции и иными лицами в соответствии с законодательством;

осуществляет федеральный государственный пожарный надзор на землях, прилегающих к землям лесного фонда;

обеспечивает взаимодействие с государственными органами, осуществляющими государственный лесной контроль (надзор), управлением Министерства внутренних дел Российской Федерации по Брянской области по вопросам проведения в соответствии с законодательством Российской Федерации дознания по делам о лесных и торфяных пожарах и по делам о нарушениях требований пожарной безопасности.

УМВД России по Брянской области:

принимает и регистрирует заявления и сообщения о преступлениях, об административных правонарушениях федерального лесного законодательства, осуществляет в соответствии с подведомственностью проверку таких заявлений и сообщений, а также принимает по таким заявлениям и сообщениям меры, в пределах своей компетенции, предусмотренные законодательством Российской Федерации

информировать соответствующие государственные и муниципальные органы, организации и должностных лиц этих органов и организаций о ставших известными полиции фактах, требующих их оперативного реагирования;

прибывать незамедлительно на место совершения преступления, административного правонарушения, место происшествия, пресекать противоправные деяния, устранять угрозы безопасности граждан и общественной безопасности, документировать обстоятельства совершения преступления, административного правонарушения, обстоятельства происшествия, обеспечивать сохранность следов преступления, административного правонарушения, происшествия;

выявлять причины преступлений и административных правонарушений и условия, способствующие их совершению, принимать в пределах своих полномочий меры по их устранению; выявлять лиц, имеющих намерение совершить преступление, и проводить с ними индивидуальную профилактическую работу.

Управление Росприроднадзора по Брянской области: осуществляет федеральный государственный лесной надзор (лесную охрану) на землях ООПТ федерального значения, в т.ч. контролирует своевременное выполнение противопожарных мероприятий на территории ООПТ федерального значения.

Лица, использующие леса (арендаторы):

обеспечивают меры пожарной безопасности в лесах на лесных участках, предоставленных в постоянное (бессрочное) пользование или аренду;

соблюдают нормы наличия средств предупреждения и тушения лесных пожаров при использовании лесов, утвержденные приказом Минприроды России, а также содержат средства предупреждения и тушения лесных пожаров в период пожароопасного сезона в готовности, обеспечивающей возможность их немедленного использования;

в случае обнаружения лесного пожара на соответствующем лесном участке немедленно сообщают об этом в региональную диспетчерскую службу управления лесами и принимают все возможные меры по недопущению распространения лесного пожара;

перед началом работ по недопущению распространения огня юридические лица, осуществляющие использование лесов, проводят инструктаж своих работников, о соблюдении постановления Правительства Российской Федерации от 07 октября 2020 года № 1614 «Об утверждении правил пожарной безопасности в лесах», а также о способах тушения лесных пожаров.

Пользователи линейных объектов

обеспечивают надлежащее содержание подведомственных территорий, прилегающей к лесу (покрытые лесной растительностью земли), обеспечивают их очистку от сухой травянистой растительности, пожнивных остатков, валежника, порубочных остатков, отходов производства и потребления и других горючих материалов на полосе шириной не менее 10 метров от границ территории и (или) леса либо отделяют противопожарной минерализованной полосой шириной не менее 1,4 метра или иным противопожарным барьером в соответствии постановлением Правительства Российской Федерации от 07 октября 2020 года № 1614 «Об утверждении правил пожарной безопасности в лесах», пунктом 10 вышеназванных Правил.

Граждане:

при посещении лесов обязаны соблюдать правила пожарной безопасности в лесах;
в случаях обнаружения лесных пожаров обязаны сообщать об этом в региональную диспетчерскую службу, по возможности принимать меры по недопущению распространения пожаров.

Примечание. Действия организаций, указанных в настоящем разделе, осуществляются при всех классах пожарной опасности в лесах по условиям погоды. При повышении класса пожарной опасности организациями осуществляются дополнительные мероприятия.

III класс (низкая пожарная опасность)**Правительство Брянской области:**

дополнительных мероприятий не требуется.

КЧС и ОПБ Брянской области:

рассматривает в пределах своей компетенции вопросы в области предупреждения и ликвидации чрезвычайных ситуаций, обеспечения пожарной безопасности, а также восстановления и строительства жилых домов, объектов жилищно-коммунального хозяйства, социальной сферы, производственной и инженерной инфраструктуры, поврежденных и разрушенных в результате чрезвычайных ситуаций, и вносит в установленном порядке в Правительство Брянской области соответствующие предложения;

разрабатывает предложения по совершенствованию нормативных правовых актов Брянской области и иных нормативных документов в области предупреждения и ликвидации чрезвычайных ситуаций и обеспечения пожарной безопасности;

организует прогнозирование чрезвычайных ситуаций, пожарной обстановки на территории области и организует разработку и реализацию мер, направленных на предупреждение и ликвидацию чрезвычайных ситуаций и обеспечение пожарной безопасности;

участвует в разработке государственных программ в области предупреждения и ликвидации чрезвычайных ситуаций и обеспечения пожарной безопасности, готовит предложения по их реализации;

участвует в разработке предложений по развитию и обеспечению функционирования областной подсистемы РСЧС;

участвует в подготовке материалов в проект ежегодного государственного доклада о состоянии защиты населения и территорий Российской Федерации от чрезвычайных ситуаций природного и техногенного характера;

разрабатывает предложения по ликвидации чрезвычайных ситуаций регионального и межмуниципального характера, восстановлению и строительству жилых домов, объектов жилищно-коммунального хозяйства, социальной сферы, производственной и инженерной инфраструктуры, поврежденных и разрушенных в результате указанных чрезвычайных ситуаций, а также проведению операций гуманитарного реагирования;

организует работу по подготовке предложений, аналитических материалов и рекомендаций для территориальных органов федеральных органов исполнительной власти по Брянской области, исполнительных органов государственной власти Брянской области, органов местного самоуправления, организаций по вопросам защиты населения и территорий области от чрезвычайных ситуаций и обеспечения пожарной безопасности;

рассматривает вопросы оказания помощи населению, пострадавшему в результате чрезвычайных ситуаций, а также финансирования мероприятий по ликвидации чрезвычайных ситуаций регионального и межмуниципального характера;

организует подготовку органов управления и сил областной подсистемы РСЧС, обучение населения действиям в условиях угрозы или возникновения чрезвычайных ситуаций и пожарной опасности;

рассматривает вопросы о привлечении в установленном порядке сил и средств гражданской обороны к организации и проведению мероприятий по предупреждению и проведению мероприятий, предотвращению и ликвидации чрезвычайных ситуаций.

Управление лесами Брянской области:

организует проведение профилактических противопожарных мероприятий на землях лесного фонда;

осуществляет контроль за соблюдением требований лесного законодательства, в т.ч. в области пожарной безопасности;

осуществляет координацию деятельности по обнаружению и тушению лесных пожаров.

Органы местного самоуправления:

организуют и осуществляют работу с населением по вопросам соблюдения требований пожарной безопасности;

организуют мероприятия по противопожарному обустройству населенных пунктов;

обеспечивают соблюдение собственниками и пользователями территорий, примыкающих к лесам требований действующего законодательства по их содержанию. Добровольные пожарные команды заняты тренировками, подготовкой снаряжения и др.;

обеспечивает тушение возникающих ландшафтных пожаров на землях, не относящихся к землям лесного фонда.

Лесопожарные формирования на территории Брянской области:

дежурство на пожарных наблюдательных пунктах осуществляется с 11 до 17 часов. Наземные пожарные команды, если они не заняты па тушении пожаров, находятся с 11 до 17 часов в местах дежурства и занимаются тренировкой, подготовкой техники, снаряжения и другими работами;

организует наземное патрулирование в местах огнеопасных работ;

организует работу региональной диспетчерской службы в круглосуточном режиме, которая принимает и учитывает сообщения о лесных пожарах, а также оповещает население и противопожарные службы о пожарной опасности в лесах и лесных пожарах, координирует работы по охране лесов от пожаров;

осуществляет наземное патрулирование по утвержденным маршрутам.

ГУ МЧС России по Брянской области:

обеспечивает федеральный государственный пожарный надзор за соблюдением требований пожарной безопасности органами местного самоуправления в пределах своей компетенции, должностными лицами в пределах их компетенции и иными лицами в соответствии с законодательством;

обеспечивает взаимодействие с государственными органами, осуществляющими государственный лесной контроль (надзор), управлением Министерства внутренних дел Российской Федерации по Брянской области по вопросам проведения в соответствии с законодательством Российской Федерации дознания по делам о лесных и торфяных пожарах и по делам о нарушениях требований пожарной безопасности;

осуществляет федеральный государственный пожарный надзор на землях, прилегающих к лесному фонду.

УМВД России по Брянской области:

принимает и регистрирует заявления и сообщения о преступлениях, об административных правонарушениях федерального лесного законодательства, осуществляет в соответствии с подведомственностью проверку таких заявлений и сообщений, а также принимает по таким заявлениям и сообщениям меры, в пределах своей компетенции, предусмотренные законодательством Российской Федерации

информировать соответствующие государственные и муниципальные органы, организации и должностных лиц этих органов и организаций о ставших известными полиции фактах, требующих их оперативного реагирования;

прибывать незамедлительно на место совершения преступления, административного правонарушения, место происшествия, пресекать противоправные деяния, устранять угрозы безопасности граждан и общественной безопасности, документировать обстоятельства совершения преступления, административного правонарушения, обстоятельства происшествия, обеспечивать сохранность следов преступления, административного правонарушения, происшествия

выявлять причины преступлений и административных правонарушений и условия, способствующие их совершению, принимать в пределах своих полномочий меры по их устранению; выявлять лиц, имеющих намерение совершить преступление, и проводить с ними индивидуальную профилактическую работу.

Управление Росприроднадзора по Брянской области: осуществляет федеральный государственный лесной надзор (лесную охрану) на землях ООПТ федерального значения, в т.ч. контролирует своевременное выполнение противопожарных мероприятий на территории ООПТ федерального значения.

Лица, использующие леса (арендаторы):

обеспечивают меры пожарной безопасности в лесах на лесных участках, предоставленных в постоянное (бессрочное) пользование или аренду;

соблюдают нормы наличия средств предупреждения и тушения лесных пожаров при использовании лесов, утвержденные приказом Минприроды России, а также содержат средства предупреждения и тушения лесных пожаров в период пожароопасного сезона в готовности, обеспечивающей возможность их немедленного использования;

в случае обнаружения лесного пожара на соответствующем лесном участке немедленно сообщают об этом в региональную диспетчерскую службу управления лесами и принимают все возможные меры по недопущению распространения лесного пожара;

перед началом работ по недопущению распространения огня юридические лица, осуществляющие использование лесов, проводят инструктаж своих работников о соблюдении постановления Правительства Российской Федерации от 07 октября 2020 года № 1614 «Об утверждении правил пожарной безопасности в лесах», а также о способах тушения лесных пожаров.

Пользователи линейных объектов

обеспечивают надлежащее содержание подведомственных территорий, прилегающей к лесу (покрытые лесной растительностью земли), обеспечивают их очистку от сухой травянистой растительности, пожнивных остатков, валежника, порубочных остатков, отходов производства и потребления и других горючих материалов на полосе шириной не менее 10 метров от границ территории и (или) леса либо отделяют противопожарной минерализованной полосой шириной не менее 1,4 метра или иным противопожарным барьером в соответствии постановлением Правительства Российской Федерации от 07 октября 2020 года № 1614 «Об утверждении правил пожарной безопасности в лесах», пунктом 10 вышеназванных Правил.

Граждане:

при посещении лесов обязаны соблюдать правила пожарной безопасности в лесах.

в случаях обнаружения лесных пожаров обязаны сообщать об этом в региональную диспетчерскую службу, по возможности принимать меры по недопущению распространения пожаров.

III класс (средняя пожарная опасность)

Правительство Брянской области:

при прогнозе установления IV класса пожарной опасности в лесах обеспечивает введение особого противопожарного режима на территории Брянской области.

КЧС и ПБ Брянской области:

рассматривает в пределах своей компетенции вопросы в области предупреждения и ликвидации чрезвычайных ситуаций, обеспечения пожарной безопасности, а также восстановления и строительства жилых домов, объектов жилищно-коммунального хозяйства, социальной сферы, производственной и инженерной инфраструктуры, поврежденных и разрушенных в результате чрезвычайных ситуаций, и вносит в установленном порядке в Правительство Брянской области соответствующие предложения;

разрабатывает предложения по совершенствованию нормативных правовых актов Брянской области и иных нормативных документов в области предупреждения и ликвидации чрезвычайных ситуаций и обеспечения пожарной безопасности;

организует прогнозирование чрезвычайных ситуаций, пожарной обстановки на территории области и организует разработку и реализацию мер, направленных на предупреждение и ликвидацию чрезвычайных ситуаций и обеспечение пожарной безопасности;

участвует в разработке государственных программ в области предупреждения и ликвидации чрезвычайных ситуаций и обеспечения пожарной безопасности, готовит предложения по их реализации;

участвует в разработке предложений по развитию и обеспечению функционирования областной подсистемы РСЧС;

участвует в подготовке материалов в проект ежегодного государственного доклада о состоянии защиты населения и территорий Российской Федерации от чрезвычайных ситуаций природного и техногенного характера;

разрабатывает предложения по ликвидации чрезвычайных ситуаций регионального и межмуниципального характера, восстановлению и строительству жилых домов, объектов жилищно-коммунального хозяйства, социальной сферы, производственной и инженерной инфраструктуры, поврежденных и разрушенных в результате указанных чрезвычайных ситуаций, а также проведению операций гуманитарного реагирования;

организует работу по подготовке предложений, аналитических материалов и рекомендаций для территориальных органов федеральных органов исполнительной власти по Брянской области, исполнительных органов государственной власти Брянской области, органов местного самоуправления, организаций по вопросам защиты населения и территорий области от чрезвычайных ситуаций и обеспечения пожарной безопасности;

рассматривает вопросы оказания помощи населению, пострадавшему в результате чрезвычайных ситуаций, а также финансирования мероприятий по ликвидации чрезвычайных ситуаций регионального и межмуниципального характера;

организует подготовку органов управления и сил областной подсистемы РСЧС, обучение населения действиям в условиях угрозы или возникновения чрезвычайных ситуаций и пожарной опасности;

рассматривает вопросы о привлечении в установленном порядке сил и средств гражданской обороны к организации и проведению мероприятий по предупреждению и проведению мероприятий, предотвращению и ликвидации чрезвычайных ситуаций.

Управление лесами Брянской области:

организует проведение профилактических противопожарных мероприятий на землях лесного фонда;

осуществляет контроль за соблюдением требований лесного законодательства, в т.ч. в области пожарной безопасности;

осуществляет координацию деятельности по обнаружению и тушению лесных пожаров;

проводит работу по противопожарной пропаганде в СМИ.

Органы местного самоуправления:

организуют и осуществляют работу с населением по вопросам соблюдения требований пожарной безопасности;

организуют мероприятия по противопожарному обустройству населенных пунктов; обеспечивают соблюдение собственниками и пользователями территорий, примыкающих к лесам требований действующего законодательства по их содержанию. Добровольные пожарные команды заняты тренировками, подготовкой снаряжения и др.

организуют проведение противопожарной пропаганды в СМИ, а также проведение лекций и бесед с населением на противопожарную тематику; обеспечивают введение особого противопожарного режима при прогнозе установления IV класса пожарной опасности в лесах;

обеспечивает тушение возникающих ландшафтных пожаров на землях, не относящихся к землям лесного фонда.

Лесопожарные формирования на территории Брянской области:

наземные команды, если они не заняты на тушении пожаров, в полном составе с 10 до 19 часов находятся в местах

дежурства;

организует дежурства на пожарных наблюдательных пунктах с 10 до 19 часов; противопожарный инвентарь и средства транспорта, предназначенные для резервных команд и добровольных пожарных дружин, привлекаемых из других предприятий, организаций и населения, должны быть проверены и приведены в готовность к использованию.

усиливается противопожарная пропаганда, особенно в дни отдыха. По местным трансляционным сетям передаются напоминания о необходимости осторожного обращения с огнем в лесу.

осуществляет наземное патрулирование по утвержденным маршрутам;

организует наземное патрулирование в местах огнеопасных работ;

организует работу региональной диспетчерской службы в круглосуточном режиме, которая принимает и учитывает сообщения о лесных пожарах, а также оповещает население и противопожарные службы о пожарной опасности в лесах и лесных пожарах, координирует работы по охране лесов от пожаров.

ГУ МЧС России по Брянской области:

обеспечивает федеральный государственный пожарный надзор за соблюдением требований пожарной безопасности органами местного самоуправления в пределах своей компетенции, должностными лицами в пределах их компетенции и иными лицами в соответствии с законодательством;

в случае угрозы возникновения чрезвычайной ситуации в пожароопасный период инициирует заседание КЧС и ПБ Брянской области ;

обеспечивает оперативное реагирование подразделений пожарной охраны, поисково-спасательной службы, комплектование их необходимым имуществом, транспортом и снаряжением для работы в районах пожаров в случае распространения огня на населенные пункты;

осуществляет федеральный государственный пожарный надзор на землях, прилегающих к лесному фонду.

УМВД России по Брянской области:

принимает и регистрирует заявления и сообщения о преступлениях, об административных правонарушениях федерального лесного законодательства, осуществляет в соответствии с подведомственностью проверку таких заявлений и сообщений, а также принимает по таким заявлениям и сообщениям меры, в пределах своей компетенции, предусмотренные законодательством Российской Федерации

информировать соответствующие государственные и муниципальные органы, организации и должностных лиц этих органов и организаций о ставших известными полиции фактах, требующих их оперативного реагирования;

прибывать незамедлительно на место совершения преступления, административного правонарушения, место происшествия, пресекать противоправные деяния, устранять угрозы безопасности граждан и общественной

безопасности, документировать обстоятельства совершения преступления, административного правонарушения, обстоятельства происшествия, обеспечивать сохранность следов преступления, административного правонарушения, происшествия

Управление Росприроднадзора по Брянской области: осуществляет федеральный государственный лесной надзор (лесную охрану) на землях ООПТ федерального значения, в т.ч. контролирует своевременное выполнение противопожарных мероприятий на территории ООПТ федерального значения.

Лица, использующие леса (арендаторы):

обеспечивают меры пожарной безопасности в лесах на лесных участках, предоставленных в постоянное (бессрочное) пользование или аренду;

соблюдают нормы наличия средств предупреждения и тушения лесных пожаров при использовании лесов, утвержденные приказом Минприроды России, а также содержат средства предупреждения и тушения лесных пожаров в период пожароопасного сезона в готовности, обеспечивающей возможность их немедленного использования;

в случае обнаружения лесного пожара на соответствующем лесном участке немедленно сообщают об этом в региональную диспетчерскую службу управления лесами и принимают все возможные меры по недопущению распространения лесного пожара;

перед началом работ по недопущению распространения огня юридические лица, осуществляющие использование лесов, проводят инструктаж своих работников о соблюдении постановления Правительства Российской Федерации от 07 октября 2020 года № 1614 «Об утверждении правил пожарной безопасности в лесах», а также о способах тушения лесных пожаров.

на арендованных лесных участках проводят патрулирование лесов в соответствии с 3 классом пожарной опасности;

Пользователи линейных объектов

обеспечивают надлежащее содержание подведомственных территорий, прилегающей к лесу (покрытые лесной растительностью земли), обеспечивают их очистку от сухой травянистой растительности, пожнивных остатков, валежника, порубочных остатков, отходов производства и потребления и других горючих материалов на полосе шириной не менее 10 метров от границ территории и (или) леса либо отделяют противопожарной минерализованной полосой шириной не менее 1,4 метра или иным противопожарным барьером в соответствии постановлением Правительства Российской Федерации от 07 октября 2020 года № 1614 «Об утверждении правил пожарной безопасности в лесах», пунктом 10 вышеназванных Правил.

Граждане:

при посещении лесов обязаны соблюдать правила пожарной безопасности в лесах.

в случаях обнаружения лесных пожаров обязаны сообщать об этом в региональную диспетчерскую службу, по возможности принимать меры по недопущению распространения пожаров.

IV класс (высокая пожарная опасность)**Правительство Брянской области:**

обеспечивает принятие нормативного акта о введении особого противопожарного режима в лесах на территории Брянской области

КЧС и ОПБ Брянской области:

рассматривает в пределах своей компетенции вопросы в области предупреждения и ликвидации чрезвычайных ситуаций, обеспечения пожарной безопасности, а также восстановления и строительства жилых домов, объектов жилищно-коммунального хозяйства, социальной сферы, производственной и инженерной инфраструктуры, поврежденных и разрушенных в результате чрезвычайных ситуаций, и вносит в установленном порядке в Правительство Брянской области соответствующие предложения;

разрабатывает предложения по совершенствованию нормативных правовых актов Брянской области и иных нормативных документов в области предупреждения и ликвидации чрезвычайных ситуаций и обеспечения пожарной безопасности;

организует прогнозирование чрезвычайных ситуаций, пожарной обстановки на территории области и организует разработку и реализацию мер, направленных на предупреждение и ликвидацию чрезвычайных ситуаций и обеспечение пожарной безопасности;

участвует в разработке государственных программ в области предупреждения и ликвидации чрезвычайных ситуаций и обеспечения пожарной безопасности, готовит предложения по их реализации;

участвует в разработке предложений по развитию и обеспечению функционирования областной подсистемы РСЧС;

участвует в подготовке материалов в проект ежегодного государственного доклада о состоянии защиты населения и территорий Российской Федерации от чрезвычайных ситуаций природного и техногенного характера;

разрабатывает предложения по ликвидации чрезвычайных ситуаций регионального и межмуниципального характера, восстановлению и строительству жилых домов, объектов жилищно-коммунального хозяйства, социальной

сферы, производственной и инженерной инфраструктуры, поврежденных и разрушенных в результате указанных чрезвычайных ситуаций, а также проведению операций гуманитарного реагирования;

организует работу по подготовке предложений, аналитических материалов и рекомендаций для территориальных органов федеральных органов исполнительной власти по Брянской области, исполнительных органов государственной власти Брянской области, органов местного самоуправления, организаций по вопросам защиты населения и территорий области от чрезвычайных ситуаций и обеспечения пожарной безопасности;

рассматривает вопросы оказания помощи населению, пострадавшему в результате чрезвычайных ситуаций, а также финансирования мероприятий по ликвидации чрезвычайных ситуаций регионального и межмуниципального характера;

организует подготовку органов управления и сил областной подсистемы РСЧС, обучение населения действиям в условиях угрозы или возникновения чрезвычайных ситуаций и пожарной опасности;

рассматривает вопросы о привлечении в установленном порядке сил и средств гражданской обороны к организации и проведению мероприятий по предупреждению и проведению мероприятий, предотвращению и ликвидации чрезвычайных ситуаций.

Управление лесами Брянской области:

при необходимости, обеспечивает принятие нормативного акта об ограничении пребывания граждан в лесах и въезда в них транспортных средств;

организует проведение профилактических противопожарных мероприятий на землях лесного фонда;

осуществляет контроль за соблюдением требований лесного законодательства, в т.ч. в области пожарной безопасности;

осуществляет координацию деятельности по обнаружению и тушению лесных пожаров;

обеспечивает противопожарную пропаганду в СМИ;

обеспечивает установку у дорог при въезде в лес противопожарных аншлагов; контролируют запрет по разведению костров в лесах; проводят мероприятия по контролю ограничения пребывания граждан в лесах; обеспечивают работу региональной диспетчерской службы в круглосуточном режиме;

решением КЧС вводят особый противопожарный режим или режим ЧС.

Органы местного самоуправления:

организуют и осуществляют работу с населением по вопросам соблюдения требований пожарной безопасности;

организуют мероприятия по противопожарному обустройству населенных пунктов; обеспечивают соблюдение собственниками и пользователями территорий, примыкающих к лесам требований действующего законодательства по

их содержанию;

при необходимости обеспечивают введение особого противопожарного режима на подведомственной территории; проводят противопожарную пропаганду в СМИ, а также лекции и беседы с населением по противопожарную тематику;

обеспечивают полную готовность пожарной техники и добровольных пожарных команд к выезду на пожары; участвуют в тушении пожаров, при угрозе перехода огня на населенные пункты;

обеспечивает тушение возникающих ландшафтных пожаров на землях, не относящихся к землям лесного фонда.

Лесопожарные формирования на территории Брянской области:

наземные команды, если они не заняты на тушении лесных пожаров, в течение всего светлого времени дня находятся в местах дежурства в полной готовности к выезду на пожар;

обеспечивает дежурство на пожарных наблюдательных пунктах в течение всего светлого времени;

пожарная техника и средства пожаротушения находятся в полной готовности к использованию. Имеющиеся пожарные команды приведены в полную боевую готовность. Закрепленные за ними противопожарный инвентарь и средства транспорта проверены и находятся в местах работы команд или вблизи этих мест. По местным трансляционным сетям передаются напоминания о необходимости осторожного обращения с огнем в лесу; организуется передача таких напоминаний также в пригородных поездах и автобусах, на железнодорожных платформах и автобусных остановках в лесных районах, вблизи городов и крупных населенных пунктов. У дорог при въезде в лес устанавливаются щиты-сигналы, предупреждающие об опасности пожаров в лесах.

организует наземное патрулирование на лесных участках с 8 до 20 часов;

обеспечивает присутствие наземных пожарных команд в течение всего светлого времени суток, если не заняты тушением лесных пожаров;

обеспечивает наличие пожарной техники в полной готовности к выезду на пожары;

организует наземное патрулирование в местах огнеопасных работ;

организует работу региональной диспетчерской службы в круглосуточном режиме, которая принимает и учитывает сообщения о лесных пожарах, а также оповещает население и противопожарные службы о пожарной опасности в лесах и лесных пожарах, координирует работы по охране лесов от пожаров;

осуществляет наземное патрулирование по утвержденным маршрутам.

ГУ МЧС России по Брянской области:

обеспечивает федеральный государственный пожарный надзор за соблюдением требований пожарной безопасности органами местного самоуправления в пределах своей компетенции, должностными лицами в пределах их

компетенции и иными лицами в соответствии с законодательством;

вносит предложения по введению особого противопожарного режима на территории Брянской области, за исключением земель лесного фонда;

в случае угрозы возникновения чрезвычайной ситуации в пожароопасный период инициирует заседание КЧС и ПБ Брянской области ;

осуществляет федеральный государственный пожарный надзор на землях, прилегающих к лесному фонду;

в случае возникновения чрезвычайной ситуации обеспечивает оперативное реагирование подразделений пожарной охраны, поисково-спасательной службы, комплектование их необходимым имуществом, транспортом и снаряжением для работы в районах пожаров на основании соглашения.

УМВД России по Брянской области:

в соответствии с подследственностью, установленной уголовно-процессуальным законодательством Российской Федерации, возбуждать уголовные дела, производить дознание по уголовным делам, производство предварительного следствия по которым необязательно; выполнять неотложные следственные действия по уголовным делам, производство предварительного следствия по которым обязательно;

осуществлять оперативно-розыскную деятельность в целях выявления, предупреждения, пресечения и раскрытия преступлений;

выявлять и пресекать административные правонарушения и осуществлять производство по делам об административных правонарушениях, отнесенных законодательством об административных правонарушениях к подведомственности полиции;

осуществлять розыск лиц, совершивших преступления или подозреваемых и обвиняемых в их совершении; лиц, скрывшихся от органов дознания, следствия или суда.

принимать при чрезвычайных ситуациях неотложные меры по спасению граждан, охране имущества, оставшегося без присмотра, содействовать в этих условиях бесперебойной работе спасательных служб;

Управление Росприроднадзора по Брянской области: осуществляет федеральный государственный лесной надзор (лесную охрану) на землях ООПТ федерального значения, в т.ч. контролирует своевременное выполнение противопожарных мероприятий на территории ООПТ федерального значения.

Лица, использующие леса (арендаторы):

обеспечивают меры пожарной безопасности в лесах на лесных участках, предоставленных в постоянное (бессрочное) пользование или аренду;

соблюдают нормы наличия средств предупреждения и тушения лесных пожаров при использовании лесов, утвержденные приказом Минприроды России, а также содержат средства предупреждения и тушения лесных пожаров в период пожароопасного сезона в готовности, обеспечивающей возможность их немедленного использования;

в случае обнаружения лесного пожара на соответствующем лесном участке немедленно сообщают об этом в региональную диспетчерскую службу управления лесами и принимают все возможные меры по недопущению распространения лесного пожара;

перед началом работ по недопущению распространения огня юридические лица, осуществляющие использование лесов, проводят инструктаж своих работников о соблюдении постановления Правительства Российской Федерации от 07 октября 2020 года № 1614 «Об утверждении правил пожарной безопасности в лесах», а также о способах тушения лесных пожаров.

на арендованных лесных участках проводят патрулирование лесов в соответствии с 4 классом пожарной опасности;

обеспечивают соблюдение запрета на лесохозяйственные работы, связанные с риском возникновения лесных пожаров.

Пользователи линейных объектов

обеспечивают надлежащее содержание подведомственных территорий, прилегающей к лесу (покрытые лесной растительностью земли), обеспечивают их очистку от сухой травянистой растительности, пожнивных остатков, валежника, порубочных остатков, отходов производства и потребления и других горючих материалов на полосе шириной не менее 10 метров от границ территории и (или) леса либо отделяют противопожарной минерализованной полосой шириной не менее 1,4 метра или иным противопожарным барьером в соответствии постановлением Правительства Российской Федерации от 07 октября 2020 года № 1614 «Об утверждении правил пожарной безопасности в лесах», пунктом 10 вышеназванных Правил.

Граждане:

при посещении лесов обязаны соблюдать правила пожарной безопасности в лесах;

в случаях обнаружения лесных пожаров обязаны сообщать об этом в региональную диспетчерскую службу, по возможности принимать меры по недопущению распространения пожаров;

соблюдают введенные ограничения пребывания граждан в лесах и въезда в них транспортных средств.

V класс (чрезвычайная пожарная опасность)

Правительство Брянской области:

обеспечивает принятие нормативного акта о введении особого противопожарного режима в лесах на территории Брянской области

КЧС и ОПБ Брянской области:

рассматривает в пределах своей компетенции вопросы в области предупреждения и ликвидации чрезвычайных ситуаций, обеспечения пожарной безопасности, а также восстановления и строительства жилых домов, объектов жилищно-коммунального хозяйства, социальной сферы, производственной и инженерной инфраструктуры, поврежденных и разрушенных в результате чрезвычайных ситуаций, и вносит в установленном порядке в Правительство Брянской области соответствующие предложения;

разрабатывает предложения по совершенствованию нормативных правовых актов Брянской области и иных нормативных документов в области предупреждения и ликвидации чрезвычайных ситуаций и обеспечения пожарной безопасности;

организует прогнозирование чрезвычайных ситуаций, пожарной обстановки на территории области и организует разработку и реализацию мер, направленных на предупреждение и ликвидацию чрезвычайных ситуаций и обеспечение пожарной безопасности;

участвует в разработке государственных программ в области предупреждения и ликвидации чрезвычайных ситуаций и обеспечения пожарной безопасности, готовит предложения по их реализации;

участвует в разработке предложений по развитию и обеспечению функционирования областной подсистемы РСЧС;

участвует в подготовке материалов в проект ежегодного государственного доклада о состоянии защиты населения и территорий Российской Федерации от чрезвычайных ситуаций природного и техногенного характера;

разрабатывает предложения по ликвидации чрезвычайных ситуаций регионального и межмуниципального характера, восстановлению и строительству жилых домов, объектов жилищно-коммунального хозяйства, социальной сферы, производственной и инженерной инфраструктуры, поврежденных и разрушенных в результате указанных чрезвычайных ситуаций, а также проведению операций гуманитарного реагирования;

организует работу по подготовке предложений, аналитических материалов и рекомендаций для территориальных органов федеральных органов исполнительной власти по Брянской области, исполнительных органов государственной власти Брянской области, органов местного самоуправления, организаций по вопросам защиты населения и территорий области от чрезвычайных ситуаций и обеспечения пожарной безопасности;

рассматривает вопросы оказания помощи населению, пострадавшему в результате чрезвычайных ситуаций, а также финансирования мероприятий по ликвидации чрезвычайных ситуаций регионального и межмуниципального

характера;

организует подготовку органов управления и сил областной подсистемы РСЧС, обучение населения действиям в условиях угрозы или возникновения чрезвычайных ситуаций и пожарной опасности;

рассматривает вопросы о привлечении в установленном порядке сил и средств гражданской обороны к организации и проведению мероприятий по предупреждению и проведению мероприятий, предотвращению и ликвидации чрезвычайных ситуаций.

Управление лесами Брянской области:

обеспечивает принятие нормативного акта об ограничении пребывания граждан в лесах и въезда в них транспортных средств.

организует проведение профилактических противопожарных мероприятий на землях лесного фонда;

осуществляет контроль за соблюдением требований лесного законодательства, в т.ч. в области пожарной безопасности;

проводят противопожарную пропаганду в СМИ;

у дорог при въезде в лес устанавливает противопожарные аншлаги; ограничивают въезд транспортных средств в леса, на дорогах устанавливают шлагбаумы;

обеспечивает дежурство специалистов лесничеств в круглосуточном режиме.

Органы местного самоуправления

организуют и осуществляют работу с населением по вопросам соблюдения требований пожарной безопасности;

организуют мероприятия по противопожарному обустройству населенных пунктов;

обеспечивают соблюдение собственниками и пользователями территорий, примыкающих к лесам, требований действующего законодательства по их содержанию;

при необходимости обеспечивают введение особого противопожарного режима на подведомственной территории;

проводят противопожарную пропаганду в СМИ, а также лекции и беседы с населением на противопожарную тематику;

обеспечивают готовность пожарной техники и добровольных пожарных команд к выезду на пожары; участвуют в тушении лесных пожаров, при угрозе перехода огня на населенные пункты;

по необходимости вводят ограничение посещения гражданами лесов и запрет въезда транспорта на их территорию;

обеспечивает тушение возникающих ландшафтных пожаров на землях, не относящихся к землям лесного фонда.

Лесопожарные формирования на территории Брянской области:

обеспечивает дежурство на пожарных наблюдательных пунктах в течение всего светлого времени; обеспечивает готовность пожарной техники к выезду на пожары;

осуществляет наземное патрулирование по утвержденным маршрутам.

организует наземное патрулирование на лесных территориях в течение всего светлого времени суток;

обеспечивает присутствие наземных пожарных команд в течение всего светлого времени суток, если не заняты тушением лесных пожаров;

обеспечивает наличие пожарной техники в полной готовности к выезду на пожары;

организует наземное патрулирование в местах огнеопасных работ;

организует работу региональной диспетчерской службы в круглосуточном режиме, которая принимает и учитывает сообщения о лесных пожарах, а также оповещает население и противопожарные службы о пожарной опасности в лесах и лесных пожарах, координирует работы по охране лесов от пожаров;

все силы лесопожарной службы мобилизованы только на охрану лесов от пожаров. Дежурство на пунктах приема донесений проводится так же, как и при IV классе пожарной опасности. Наземным командам дополнительно придается техника с производственных работ (бульдозеры, тракторы с почвообрабатывающими орудиями, автотранспорт). Отдельные бригады из состава команд при сохранении основных сил и средств пожаротушения в местах постоянного базирования сосредотачиваются, по возможности, ближе к наиболее опасным участкам. Команды должны находиться в назначенных им местах сосредоточения круглосуточно в состоянии полной готовности к выезду на пожар (если они не заняты на тушении пожаров). Готовность резервных команд лесничеств такая же, как и при IV классе пожарной опасности. Резервные команды при необходимости должны быть пополнены за счет привлечения в их состав добровольных пожарных команд, а также работников лесозаготовительных и других предприятий и организаций, работающих в данном районе. Противопожарная пропаганда должна быть максимально усилена. По местным трансляционным сетям передаются напоминания о необходимости осторожного обращения с огнем в лесу. В пригородных поездках и на автобусных остановках в лесных районах такие передачи проводятся систематически. Ограничивается посещение гражданами лесов и въезд в них транспорта. Закрываются имеющиеся на дорогах в лес шлагбаумы, устанавливаются аншлаги - сигналы, предупреждающие о чрезвычайной опасности, выставляются контрольные посты из работников службы и полиции.

ГУ МЧС России по Брянской области:

обеспечивает федеральный государственный пожарный надзор за соблюдением требований пожарной безопасности органами местного самоуправления в пределах своей компетенции, должностными лицами в пределах их компетенции и иными лицами в соответствии с законодательством;

в случае угрозы возникновения чрезвычайной ситуации в пожароопасный период инициирует заседание КЧС и ПБ

Брянской области ;

вносит предложения по введению особого противопожарного режима на подведомственной территории, за исключением земель лесного фонда;

осуществляет федеральный государственный пожарный надзор на землях, прилегающих к лесному фонду;

в случае возникновения чрезвычайной ситуации обеспечивает оперативное реагирование подразделений пожарной охраны, поисково-спасательной службы, комплектование их необходимым имуществом, транспортом и снаряжением для работы в районах пожаров на основании соглашения.

УМВД России по Брянской области:

в соответствии с подследственностью, установленной уголовно-процессуальным законодательством Российской Федерации, возбуждать уголовные дела, производить дознание по уголовным делам, производство предварительного следствия по которым необязательно; выполнять неотложные следственные действия по уголовным делам, производство предварительного следствия по которым обязательно;

осуществлять оперативно-розыскную деятельность в целях выявления, предупреждения, пресечения и раскрытия преступлений;

выявлять и пресекать административные правонарушения и осуществлять производство по делам об административных правонарушениях, отнесенных законодательством об административных правонарушениях к подведомственности полиции;

осуществлять розыск лиц, совершивших преступления или подозреваемых и обвиняемых в их совершении; лиц, скрывшихся от органов дознания, следствия или суда.

принимать при чрезвычайных ситуациях неотложные меры по спасению граждан, охране имущества, оставшегося без присмотра, содействовать в этих условиях бесперебойной работе спасательных служб;

Управление Росприроднадзора по Брянской области

осуществляет федеральный государственный лесной надзор (лесную охрану) на землях ООПТ федерального значения, в т.ч. контролирует своевременное выполнение противопожарных мероприятий на территории ООПТ федерального значения.

Лица, использующие леса (арендаторы):

обеспечивают меры пожарной безопасности в лесах па лесных участках, предоставленных в постоянное (бессрочное) пользование или аренду;

соблюдают нормы наличия средств предупреждения и тушения лесных пожаров при использовании лесов,

утвержденные приказом Минприроды России, а также содержат средства предупреждения и тушения лесных пожаров в период пожароопасного сезона в готовности, обеспечивающей возможность их немедленного использования;

в случае обнаружения лесного пожара на соответствующем лесном участке немедленно сообщают об этом в региональную диспетчерскую службу управления лесами и принимают все возможные меры по недопущению распространения лесного пожара:

перед началом работ по недопущению распространения огня юридические лица, осуществляющие использование лесов, проводят инструктаж своих работников, о соблюдении постановления Правительства Российской Федерации от 07 октября 2020 года № 1614 «Об утверждении правил пожарной безопасности в лесах», а также о способах тушения лесных пожаров.

на арендованных лесных участках проводят патрулирование лесов в течение всего светлого времени суток;

обеспечивают соблюдение запрета на лесохозяйственные работы, связанные с риском возникновения лесных пожаров.

Пользователи линейных объектов

обеспечивают надлежащее содержание подведомственных территорий, прилегающей к лесу (покрытые лесной растительностью земли), обеспечивают их очистку от сухой травянистой растительности, пожнивных остатков, валежника, порубочных остатков, отходов производства и потребления и других горючих материалов на полосе шириной не менее 10 метров от границ территории и (или) леса либо отделяют противопожарной минерализованной полосой шириной не менее 1,4 метра или иным противопожарным барьером в соответствии постановлением Правительства Российской Федерации от 07 октября 2020 года № 1614 «Об утверждении правил пожарной безопасности в лесах», пунктом 10 вышеназванных Правил.

Граждане:

при посещении лесов обязаны соблюдать правила пожарной безопасности в лесах;

в случаях обнаружения лесных пожаров обязаны сообщать об этом в региональную диспетчерскую службу, по возможности принимать меры по недопущению распространения пожаров;

Соблюдают введенное ограничение пребывания граждан в лесах и въезда в них транспортных средств.

Примечание: действия организаций осуществляются при всех классах пожарной опасности в лесах по условиям погоды. При повышении класса пожарной опасности организациями осуществляются дополнительные мероприятия. Сведения о количестве задействованных сил и средств при каждом классе пожарной опасности указано в таблице подраздела V раздела III настоящего плана.

IV. Мероприятия по координации работ, связанных с тушением лесных пожаров

Информация об организации и функционировании соответствующих комиссий, штабов и групп по тушению лесных пожаров (включая их персональный состав, график работы и др.)

Перечень органов государственной власти, органов местного самоуправления, организаций, оказывающих содействие в тушении лесных пожаров

№ п/п	Наименование соответствующих органов государственной власти, органов местного самоуправления, организаций	Вид содействия, его объем	Контактные данные	Лица, ответственные за оказание содействия	Примечание
1	2	3	4	5	6
1	Администрация Брасовского муниципального района Брянской области	Координация взаимодействия	телефон. +7(48354) 91142; +7(48354)91131(ф); e-mail: priemnaya@brasadmin.org; brasorgotdel@yandex.ru	Лавокин С.Н. - глава администрации Брасовского муниципального района	Решение КЧС района
2	Администрация Брянского муниципального района Брянской области	Координация взаимодействия	тел.: +7(4832)941090, ЕДДС тел.: +7(84832)941172	Глава администрации Брянского района Якушенко Николай Николаевич	Решение КЧС района
3	Администрация Выгоничского муниципального района Брянской области	Координация взаимодействия	+7(48341)21146,21452	Глава администрации Выгоничского района Чепиков С.Н.	Решение КЧС района
4	Администрация Гордеевского муниципального района Брянской области	Координация взаимодействия	телефон +7(48340)21446	Убогова Л.И. - глава администрации Гордеевского муниципального района, председатель КЧС и ПБ	Решение КЧС района
5	Администрация Дубровского муниципального района Брянской области	Координация взаимодействия	Телефон: +7(48332)9-15-22	Глава администрации района Шевелев И.А.	Решение КЧС района
6	Администрация Дубровского муниципального района Брянской области	Координация взаимодействия	Телефон: +7(48332)9-15-91	Начальник МКУ "ЕДДС" Дубровского района, инспектор по делам ГО и ЧС администрации Дубровского района Баранова Е.П.	Решение КЧС района
7	Администрация Дятьковского	Координация	тел.:	Глава администрации Дятьковского	Решение

1	2	3	4	5	6
	муниципального района Брянской области	взаимодействия	+7(48333)31538,31502,31136	района Валяев Павел Валерьевич	КЧС района
8	Администрация Жирятинского муниципального района Брянской области	Координация взаимодействия	+7(48344)30606	Глава администрации Жирятинского района Антюхов Л.А.	Решение КЧС района
9	Администрация Жуковского муниципального округа Брянской области	Координация взаимодействия	тел.: +7(48334)-32671	Глава администрации Жуковского муниципального округа Воронин Олег Анатольевич	Решение КЧС района
10	Администрация Жуковского муниципального округа Брянской области	Координация взаимодействия	Телефон: +7(48334)3-14- 81,+7(915)534-94-98	Специалист ГО и ЧС, начальник ЕДДС администрации Жуковского муниципального округа Брянской области Папин Ю.И.	Решение КЧС района
11	Администрация Злынковского муниципального района Брянской области	Координация взаимодействия	+7 (48358) 21874	глава администрации Поддубный А.А.	Решение КЧС района
12	Администрация Карачевского муниципального района Брянской области	Координация взаимодействия	+7(48335) 21031	Филин Л. В. - Глава администрации Карачевского района	Решение КЧС района
13	Администрация Клетнянского муниципального района Брянской области	Координация взаимодействия	телефон: +7(48338)91561	Глава администрации Клетнянского муниципального района Лось Александр Александрович	Решение КЧС района
14	Администрация Климовского муниципального района Брянской области	Координация взаимодействия	+7 (48347) 21191	глава администрации Исаев А.С.	Решение КЧС района
15	Администрация Клинцовского муниципального района Брянской области	Координация взаимодействия	телефон +7(48336)42453	Савченко В.И. - глава администрации Клинцовского муниципального района	Решение КЧС района
16	Администрация Комаричского муниципального района Брянской области	Координация взаимодействия	телефон.+7(48355) 91968;+7(48355)91414(ф) e- mail:adminkom@mail.ru	Белин В.И. - глава администрации Комаричского муниципального района	Решение КЧС района
17	Администрация Красногорского муниципального района Брянской области	Координация взаимодействия	телефон +7(48346)91183	Жилинский С.С. - глава администрации Красногорского муниципального района	Решение КЧС района
18	Администрация Мглинского муниципального района Брянской области	Координация взаимодействия	телефон: +7(48339)21069	Глава администрации Мглинского муниципального района Резунов Александр Григорьевич.	Решение КЧС района
19	Администрация Муниципального образования	Координация взаимодействия	телефон:+7(48342)22266	Глава администрации - Прудник А.А.	Решение КЧС района

1	2	3	4	5	6
	«Навлинский муниципальный район Брянской области»				
22	Администрация Рогнединского муниципального района Брянской области	Координация взаимодействия	Телефон: +7(48331)2-13-45	Глава администрации района Денисов А.М.	Решение КЧС района
23	Администрация Рогнединского муниципального района Брянской области	Координация взаимодействия	Телефон: +7(48331)2-13-31, +7(953)292-29-02	Ведущий специалист по делам ГО и ЧС, и.о. начальника ЕДДС Рогнединского района Осипов Д.В.	Решение КЧС района
24	Администрация Севского муниципального района Брянской области	Координационное решение	тел. +7(48356) 91433	Куракин А.Ф. - глава администрации Севского района	Решение КЧС района
25	Администрация Стародубского муниципального округа Брянской области	координация решений	телефон: +7(48348)22212	Глава администрации Подольный А.В.	Решение КЧС района
26	Администрация Суземского муниципального района Брянской области	Координационное решение	Телефон: +7(48353) 21845	Глава администрации Суземского муниципального района - Слипухов Б. П. Председатель КЧС ПБ по Суземскому муниципальному району Слипухов Б.П.	Решение КЧС района
27	Администрация Суражского муниципального района Брянской области	Координация работ	телефон: +7(48330)21434	Глава администрации Суражского муниципального района Риваненко Владимир Петрович	Решение КЧС района
28	Администрация Трубчевского муниципального района Брянской области	координация работ	тел. раб: +7(48352) 22180	Глава администрации Трубчевского муниципального района Обыденов Игорь Иванович	Решение КЧС района
29	Администрация Унечского муниципального района Брянской области	координация решений	телефон: +7(48351)22092	Глава администрации Кусков А.М.	Решение КЧС района
30	ГО и ЧС Брянского муниципального района Брянской области	координация работ	телефон: +7(4832) 411720; +7(4832) 418123	Зайцев И. Н. – заведующий сектором ГО и ЧС	Решение КЧС района
31	ГО и ЧС Выгоничского муниципального района Брянской области	координация работ	+7(48341)21252	начальник ГО и ЧС Выгоничского р-на Доронин Е.М.	Решение КЧС района
32	ГО и ЧС Жирятинского муниципального района Брянской области	координация работ	+7(48344)30615	Инспектор по вопросам ГО и ЧС Жирятинского р-на Борщевский А.И.	Решение КЧС района

1	2	3	4	5	6
33	ГО и ЧС Карачевского муниципального района Брянской области	координация работ	телефон: +7(48335) 23132	Егоров Е.В. - начальник отдела ГОЧС и экологической безопасности	Решение КЧС района
37	ГО и ЧС Почепского муниципального района Брянской области	координация работ	+7(48345)30335	специалист ГО и ЧС Почепского р-на Буравцов А.Л.	Решение КЧС района
38	ГО и ЧС Севского муниципального района Брянской области	Координационное решение	тел. +7(48356) 91342	Доронин Е.М. - начальник ГО и ЧС Севского района	Решение КЧС района
39	Добровольная пожарная дружина Глодневского сельского поселения	информация о предоставлении сил и средств представлена в табл. 3.4	телефон. +7(960)5535279	Глава администрации Глодневского сельского поселения Бушуева Е.В.	Решение КЧС района
40	Добровольная пожарная дружина Дубровского сельского поселения	информация о предоставлении сил и средств представлена в табл. 3.4	телефон. +7(960)5635020	Глава администрации Дубровского сельского поселения Прохницкая Ю.А.	Решение КЧС района
41	Добровольная пожарная дружина д. Семиричи Мирнинское сельское поселение Клетнянского муниципального района Брянской области	информация о предоставлении сил и средств представлена в табл. 3.4	телефон: +7(905)1025177	Сиверкин А.Е.	Решение КЧС района
42	Добровольная пожарная дружина Коржово-Голубовского сельского поселения, Клинцовский муниципального района Брянской области, п. Затишье, санаторий Затишье	информация о предоставлении сил и средств представлена в табл. 3.4	телефон +7(48336)339002	Вернохаев Н.П.	Решение КЧС района
43	Добровольная пожарная дружина Павловского сельского поселения	информация о предоставлении сил и средств представлена в табл. 3.4	телефон +(48351)94424	Глава поселения Мельникова Е.А.,	Решение КЧС района
44	Добровольная пожарная дружина с. Молодьково, Краснокосаровская сельская администрация	информация о предоставлении сил и средств представлена в табл. 3.4	телефон: +7(48339)95417	Глава администрации Щетник Виктор Михайлович	Решение КЧС района
45	Добровольная пожарная	информация о	+7(4832) 943033	Глава администрации Игнашин М.В.	Решение

1	2	3	4	5	6
	дружина Чернетовского сельского поселения	предоставлении сил и средств представлена в табл. 3.4			КЧС района
46	Комиссия по координации работы по предупреждению и тушению лесных пожаров при администрации Новозыбковского городского округа	координация работ, информация о предоставлении сил и средств представлена в табл. 3.3, 3.4	тел. +7 (48343) 33442 novozraion@yandex.ru	Председатель комиссии: Грек А.Г.	
47	Комиссия по чрезвычайным ситуациям и обеспечению пожарной безопасности Гордеевского муниципального района Брянской области	координация работ, информация о предоставлении сил и средств представлена в табл. 3.3, 3.4	тел. +7(48340)21446	Председатель комиссии - Убогова Л.И.	
48	Комиссия по чрезвычайным ситуациям и обеспечению пожарной безопасности Клетнянского муниципального района Брянской области	координация работ, информация о предоставлении сил и средств представлена в табл. 3.3, 3.4	тел.+7 (48338) 9-10-45	Председатель комиссии: Лось А.А.	
49	Комиссия по чрезвычайным ситуациям и обеспечению пожарной безопасности Клинцовского муниципального района Брянской области	координация работ, информация о предоставлении сил и средств представлена в табл. 3.3, 3.4	тел. +7(48336)42453	Председатель комиссии - Савченко В.И.	
50	Комиссия по чрезвычайным ситуациям и обеспечению пожарной безопасности Красногорского муниципального района Брянской области	координация работ, информация о предоставлении сил и средств представлена в табл. 3.3, 3.4	тел.+7(48346)91685; +79605497955;	Председатель комиссии - Жилинский С.С.	
51	Комиссия по чрезвычайным ситуациям и обеспечению пожарной безопасности Мглинского муниципального района Брянской области	координация работ, информация о предоставлении сил и средств представлена в табл. 3.3, 3.4	Тел.74833921345 Тел.74833922545 Тел.74833921068	Председатель КЧС Резунов А.Г.	
52	Комиссия по чрезвычайным ситуациям и обеспечению пожарной безопасности	координация работ, информация о предоставлении сил и	Тел.74834222266	Председатель комиссии: Прудник А.А.	

1	2	3	4	5	6
	Муниципального образования «Навлинский муниципальный район Брянской области»	средств представлена в табл. 3.3, 3.4			
53	Комиссия по чрезвычайным ситуациям и обеспечению пожарной безопасности Погарского муниципального района Брянской области	координация работ, информация о предоставлении сил и средств представлена в табл. 3.3, 3.4	+7 (48349) 21386	Председатель комиссии КЧС и ПБ – Цыганок С.И.	
54	Комиссия по чрезвычайным ситуациям и обеспечению пожарной безопасности Почепского муниципального района Брянской области	координация работ, информация о предоставлении сил и средств представлена в табл. 3.3, 3.4	тел: +7(48345)30258, моб.+79506919440	Председатель КЧС и ПБ района Москвичев А.В.	
55	Комиссия по чрезвычайным ситуациям и обеспечению пожарной безопасности Севского муниципального района Брянской области	координация работ, информация о предоставлении сил и средств представлена в табл. 3.3, 3.4	тел: +7(48356) 91330	Председатель комиссии Куракин А.Ф.	
56	Комиссия по чрезвычайным ситуациям и обеспечению пожарной безопасности Стародубского муниципального округа Брянской области	координация работ, информация о предоставлении сил и средств представлена в табл. 3.3, 3.4	+7 (48348) 22223; e-mail: stadmo208@ya.ru	Председатель комиссии КЧС и ПБ Подольный А.В.	
57	Комиссия по чрезвычайным ситуациям и обеспечению пожарной безопасности Суземского муниципального района Брянской области	координация работ, информация о предоставлении сил и средств представлена в табл. 3.3, 3.4	Тел: +7(48353) 21845; +7(910) 2358237;	Председатель КЧС Слипухов Б.П.	
58	Комиссия по чрезвычайным ситуациям и обеспечению пожарной безопасности Суражского муниципального района Брянской области	координация работ, информация о предоставлении сил и средств представлена в табл. 3.3, 3.4	тел.+7(48330)21434	Председатель комиссии - Риваненко В.П.	
59	Комиссия по чрезвычайным ситуациям и обеспечению пожарной безопасности Трубчевского муниципального района Брянской области	координация работ, информация о предоставлении сил и средств представлена в табл. 3.3, 3.4	+7(48352) 22180	Председатель КЧС Обыденнов И.И.	

1	2	3	4	5	6
60	Комиссия по чрезвычайным ситуациям и обеспечению пожарной безопасности Унечского муниципального района Брянской области	координация работ, информация о предоставлении сил и средств представлена в табл. 3.3, 3.4	+7(48351)21121, e-mail: emercom_unradm@mail.ru	Председатель комиссии – Кусков А.М.	
61	Комиссия по чрезвычайным ситуациям и обеспечению пожарной безопасности Брасовского муниципального района Брянской области	координация работ, информация о предоставлении сил и средств представлена в табл. 3.3, 3.4	тел. +7(48354)91142; e-mail: priemnaya@brasadmin.org; brasorgotdel@yandex.ru	Председатель комиссии- Лавокин С.Н.	
62	Комиссия по чрезвычайным ситуациям и обеспечению пожарной безопасности Брянского муниципального района Брянской области	координация работ, информация о предоставлении сил и средств представлена в табл. 3.3, 3.4	тел: +7(4832) 941017, e-mail: eddsbr@mail.ru	Председатель комиссии – Якушенко Н.Н.	
63	Комиссия по чрезвычайным ситуациям и обеспечению пожарной безопасности Выгоничского муниципального района Брянской области	координация работ, информация о предоставлении сил и средств представлена в табл. 3.3, 3.4	тел.:8(48341) 21146	Председатель КЧС-Чепиков С.Н.	
64	Комиссия по чрезвычайным ситуациям и обеспечению пожарной безопасности Дубровского муниципального района Брянской области	координация работ, информация о предоставлении сил и средств представлена в табл. 3.3, 3.4	+7 (48332) 91525; +7(962)136-62-24	Председатель комиссии – Шевелев И.А.	
65	Комиссия по чрезвычайным ситуациям и обеспечению пожарной безопасности Дятьковского муниципального района Брянской области	координация работ, информация о предоставлении сил и средств представлена в табл. 3.3, 3.4	+7(48333)31538, 31502, 31136	председатель комиссии - Валяев П.В.	
66	Комиссия по чрезвычайным ситуациям и обеспечению пожарной безопасности Жирятинского муниципального района Брянской области	координация работ, информация о предоставлении сил и средств представлена в табл. 3.3, 3.4	тел.:8(48344) 30615, моб.+7(961)1066850	Председатель комиссии-Антюхов Л.А.	

1	2	3	4	5	6
67	Комиссия по чрезвычайным ситуациям и обеспечению пожарной безопасности Жуковского муниципального округа Брянской области	координация работ, информация о предоставлении сил и средств представлена в табл. 3.3, 3.4	тел.+7 (48334) 30444, моб. +7 (919)1983059	председатель комиссии –Воронин О.А.	
68	Комиссия по чрезвычайным ситуациям и обеспечению пожарной безопасности Злынковского муниципального района Брянской области	координация работ, информация о предоставлении сил и средств представлена в табл. 3.3, 3.4	8(48358)2-10-88	Председатель комиссии: Подубный А.А.	
69	Комиссия по чрезвычайным ситуациям и обеспечению пожарной безопасности Карачевского муниципального района Брянской области	координация работ, информация о предоставлении сил и средств представлена в табл. 3.3, 3.4	+7(48335) 21010, e-mail: inbox@karadmin.ru	Председатель комиссии: Филин Л.В.	
70	Комиссия по чрезвычайным ситуациям и обеспечению пожарной безопасности Климовского муниципального района Брянской области	координация работ, информация о предоставлении сил и средств представлена в табл. 3.3, 3.4	+7 (48347) 21338, kladm@innbox.ru	Председатель комиссии: Исаев А.С.	
71	Комиссия по чрезвычайным ситуациям и обеспечению пожарной безопасности Комаричского муниципального района Брянской области	координация работ, информация о предоставлении сил и средств представлена в табл. 3.3, 3.4	тел. +7(48355)91414, e-mail:adminkom@mail.ru	Председатель комиссии – Белин В.И.	
72	Комиссия по чрезвычайным ситуациям и обеспечению пожарной безопасности Рогнединского муниципального района Брянской области	координация работ, информация о предоставлении сил и средств представлена в табл. 3.3, 3.4	тел:+7 (48331) 21345; +7(905)174-19-40	Председатель комиссии – Денисов А.М.	
73	МКУ «ЕДДС Почепского района»	координация работ	тел: +7(930) 8234081	Начальник МКУ "ЕДДС Почепского района" Лизунова Н.Ф.	Решение КЧС района
74	МКУ «УГО ЧС Новозыбковского городского округа»	привлечение людей и техники формирований ГО	+7 (48343) 56921	начальник Сердюков А.П.	Решение КЧС района

1	2	3	4	5	6
		района для работ по тушению лесных пожаров			
75	Новозыбковская городская администрация	координация работ по тушению лесных пожаров	+7 (48343) 56953	глава администрации Грек А.Г.	Решение КЧС района
76	Отдел ГО И ЗЧС администрации Брасовского муниципального района Брянской области	координация работ	телефон. +7(48354) 93399, моб.+7(980)3188248	Филин С.Н - начальник отдела ГО и ЗЧС администрации Брасовского муниципального района	Решение КЧС района
77	Отдел ГО и ЧС Брянского муниципального района Брянской области	Координация решений	тел.: +7(4832)941709	Начальник отдела ГО и ЧС администрации Брянского района Зайцев Игорь Николаевич	Решение КЧС района
78	отдел ГО и ЧС Злынковского муниципального района Брянской области	привлечение людей и техники формирований ГО района для работ по тушению лесных пожаров	+7 (48358) 22572	начальник Осипов С.В.	Решение КЧС района
79	Отдел ГОЧС и экологической безопасности администрации Карачевского муниципального района Брянской области	Координация работ	+7(48335) 21017	Начальник Егоров Е.В.	Решение КЧС района
80	Отдел защиты населения и территории от ЧС и информационных технологий в администрации Погарского муниципального района Брянской области	координация решений	Телефон: +7(48349)21386	Начальник отдела защиты населения и территории от ЧС и информационных технологий в администрации Погарского района Сидоренко Д.П.	Решение КЧС района
81	Отдел КЧС и ОПБ Красногорского муниципального района Брянской области	координация работ	телефон +7(48346)91685	Жилинский С.С. - председатель КЧС и ПБ	Решение КЧС района
82	Отдел КЧС и ПБ Суражского муниципального района Брянской области	координация работ	телефон +7(48330)21449	Риваненко В.П. - председатель КЧС и ОПБ	Решение КЧС района
83	Отдел КЧС и ПБ Гордеевского муниципального района Брянской области	координация работ	телефон +7(48340)21999	Кашевский В.М.-зам. председателя КЧС и ОПБ	Решение КЧС района

1	2	3	4	5	6
84	Отдел КЧС и ПБ Клинцовского муниципального района Брянской области	координация работ	телефон +7(48336)41216	Феськов В.М.-председатель КЧС и ПБ зам.главы администрации Клинцовского муниципального района	Решение КЧС района
85	Отдел по мобилизационной работе, секретному делопроизводству ГО и ЧС Трубчевского муниципального района Брянской области	координация работ	тел. раб. +7(48352) 22906	Ведущий инспектор сектора ГО и ЧС Трубчевского района Королев Игнат Николаевич	Решение КЧС района
86	Сектор БЖДЧ администрации Унечского муниципального района Брянской области	координация решений	Телефон: +7(48351)21121	Ведущий инспектор сектора БЖДЧ администрации Унечского района Антипов И.Ф.	Решение КЧС района
87	Сектор ГО ЗНТ и ЧС Почепского муниципального района Брянской области	координация работ	тел: +7(48345) 30335,31402	Специалист сектора ГО ЗНТ и ЧС Почепского района Буравцов А.Л.	Решение КЧС района
88	Сектор ГО и ЧС Дятьковского муниципального района Брянской области	Координация решений	тел.: +7(48333)31164	Заведующий сектором ГО и ЧС администрации Дятьковского района Лукичев Евгений Алексеевич	Решение КЧС района
89	Сектор ГО и ЧС Жуковского муниципального округа Брянской области	Координация решений	тел.: +7(48334)-31481	Специалист сектора ГО и ЧС администрации Жуковского муниципального округа Папин Юрий Иванови	Решение КЧС района
90	Сектор ГО ЧС Стародубского муниципального округа Брянской области	координация решений	Телефон: +7(48348)22253	Заведующая сектором ГОЧС Стародубского муниципального округа Хомутова О.В.	Решение КЧС района
91	Сектор ГО, защиты от ЧС и Э Суражского муниципального района Брянской области	Выделение техники, организация работ	телефон: +7(48330)21906	Заведующий сектором ГО, защиты от ЧС и Э Суражского муниципального района, Кистень Владимир Петрович	Решение КЧС района
92	сектор по делам ГО и ЧС администрации Климовского муниципального района Брянской области	привлечение людей и техники формирований ГО района для работ по тушению лесных пожаров	+7 (48347) 31893	начальник Гетманов А.Е.	Решение КЧС района
93	Сектор по делам ГО, ЧС и ЭБ администрации Навлинского муниципального района Брянской области	Координирование работ	телефон:+7(48342)24977	Ведущий специалист сектора по делам ГО, ЧС и ЭБ администрации Козлитин С.Н.	Решение КЧС района
94	Оперативный штаб ГКУ БО "Брасовское лесничество"	координация работ, информация о	тел. +7(48354) 91384	Руководитель штаба Фурлетов А.В.	

1	2	3	4	5	6
		предоставлении сил и средств представлена в табл. 3.2			
95	Оперативный штаб ГКУ БО "Брянское лесничество"	координация работ, информация о предоставлении сил и средств представлена в табл. 3.2	тел.: +7(920) 8602555, e-mail: lesnichestvo85@mail.ru.	Руководитель оперативного штаба: Сельчуков. Г.В.	
96	Оперативный штаб ГКУ БО "Выгоничское лесничество"	координация работ, информация о предоставлении сил и средств представлена в табл. 3.2	тел.:8(48341) 21510	Руководитель оперативного штаба – директор Дрюцкий Р.В.	
97	Оперативный штаб ГКУ БО "Дубровское лесничество"	координация работ, информация о предоставлении сил и средств представлена в табл. 3.2	+7(910) 2357399	Руководитель штаба - Петранцов С.М.	
98	Оперативный штаб ГКУ БО "Дятьковское лесничество"	координация работ, информация о предоставлении сил и средств представлена в табл. 3.2	+7 (48333) 32032; +7(920)8695592;	Руководитель оперативного штаба - Часов Н.Г.	
99	Оперативный штаб ГКУ БО "Жуковское лесничество"	координация работ, информация о предоставлении сил и средств представлена в табл. 3.2	тел. +7(48343)37013, 30637, +7(905)1040341	Руководитель штаба Архипов А.В.	
100	Оперативный штаб ГКУ БО "Злынковское лесничество"	координация работ, информация о предоставлении сил и средств представлена в табл. 3.2	8(48358) 2-18-85	Председатель оперативного штаба: Поленок А.В.	
101	Оперативный штаб ГКУ БО "Карачевское лесничество"	координация работ, информация о предоставлении сил и средств представлена в табл. 3.2	+7(48335) 21430	Руководитель штаба: Полшков А. Е.	

1	2	3	4	5	6
102	Оперативный штаб ГКУ БО «Клетнянское лесничество»	координация работ, информация о предоставлении сил и средств представлена в табл. 3.2	тел:+7 (48338) 9-17-45	Председатель оперативного штаба: Останков С.Ю.	
103	Оперативный штаб ГКУ БО «Клинцовское лесничество»	координация работ, информация о предоставлении сил и средств представлена в табл. 3.2	+7-48336-4-44-11; +7 (961)1059411	Руководитель штаба: Кириллов Н.П.	
104	Оперативный штаб ГКУ БО «Мглинское лесничество»	координация работ, информация о предоставлении сил и средств представлена в табл. 3.2	Тел.74833922409 +79208386995	Руководитель Подвербный Г.Ф.	
105	Оперативный штаб ГКУ БО «Навлинское лесничество»	координация работ, информация о предоставлении сил и средств представлена в табл. 3.2	Тел. +7(48342)24139	Руководитель оперативного штаба: Лыков С.Е.	
106	Оперативный штаб ГКУ БО «Почепское лесничество»	координация работ, информация о предоставлении сил и средств представлена в табл. 3.2	тел: +7(4832) 936200, +7(999) 6209611	Руководитель штаба-Чемоданов С.И.	
107	Оперативный штаб ГКУ БО «Севское лесничество»	координация работ, информация о предоставлении сил и средств представлена в табл. 3.2	тел.:+7(48356) 91063	Руководитель штаба: Ефименко М.С.	
108	Оперативный штаб ГКУ БО «Суземское лесничество»	координация работ, информация о предоставлении сил и средств представлена в табл. 3.2	Тел:+7(48353) 21801; +7 (910) 2979383; e-mail: suzles@rambler.ru	Руководитель штаба Матросов А.В.	
109	Оперативный штаб ГКУ БО «Трубчевское лесничество»	координация работ, информация о предоставлении сил и средств представлена в	+7(48352)21461	Руководитель штаба: Коврыжко Ф.П.	

1	2	3	4	5	6
		табл. 3.2			
110	Оперативный штаб ГКУ БО «Унечское лесничество»	координация работ, информация о предоставлении сил и средств представлена в табл. 3.2	8(920)8420663	Руководитель штаба – Борисенко П.В.	
111	Оперативный штаб ГКУ БО «Учебно-опытное лесничество»	координация работ, информация о предоставлении сил и средств представлена в табл. 3.2	8(919)1911688	Руководитель штаба – Шершнев И.В.	
112	Арендатор ГУП "Брянский лесхоз"	информация о предоставлении сил и средств представлена в табл. 3.4	телефон:+7(4832)260176	Ерохин Н.Н. - директор ГУП "Брянский лесхоз"	Решение оперативного штаба лесничества
113	Арендатор ГУП "Брянский лесхоз" филиал "Клетнянский"	информация о предоставлении сил и средств представлена в табл. 3.4	телефон: +7(962)1326688	Мастер леса филиала Клетнянский Давыдов А.В.	Решение оперативного штаба лесничества
114	Арендатор ГУП "Брянский лесхоз" филиал "Унечский"	информация о предоставлении сил и средств представлена в табл. 3.4	телефон: +7(48351)22062, 22435; bryansckij.lesxoz@yandex.ru	Директор филиала "Унечский" Тымко Н.М.	Решение оперативного штаба лесничества
115	Арендатор ИП "Сенющенко"	информация о предоставлении сил и средств представлена в табл. 3.4	телефон:+7(910)3319601	индивидуальный предприниматель Сенющенко Д.В.	Решение оперативного штаба лесничества
116	Арендатор ИП Булдин Г.В.	информация о предоставлении сил и средств представлена в табл. 3.4	телефон: +7(905)1749588; pilorama2011@mail.ru	ИП Булдин Г.В.	Решение оперативного штаба лесничества
117	Арендатор ИП Кузнецов С.А.	информация о предоставлении сил и средств представлена в табл. 3.4	Телефон: +7(905)103-75-07	Кузнецов С.А.	Решение оперативного штаба лесничества
118	Арендатор ИП Меньшиков А.А.	информация о предоставлении сил и средств представлена в табл. 3.4	телефон: +7(960)5648039; upilorama2017@yandex.ru	ИП Меньшиков А.А.	Решение оперативного штаба лесничества

1	2	3	4	5	6
119	Арендатор ИП Можаяв Н.И.	информация о предоставлении сил и средств представлена в табл. 3.4	телефон: +7(903)8699494; svetlichnaia777@mail.ru	ИП Можаяв Н.И.	Решение оперативного штаба лесничества
120	Арендатор ИП Руденков А.И.	информация о предоставлении сил и средств представлена в табл. 3.4	79103359578	Руководитель Руденков А.И.	Решение оперативного штаба лесничества
121	Арендатор ИП Тимошин В.Г.	информация о предоставлении сил и средств представлена в табл. 3.4	Телефон : +7(905) 176- 97-56	Тимошин В.Г.	Решение оперативного штаба лесничества
122	Арендатор КФХ "Гордеев"	информация о предоставлении сил и средств представлена в табл. 3.4	телефон:+7(910)3326689	Гордеев А.С. - глава КФХ "Гордеев"	Решение оперативного штаба лесничества
123	Арендатор КФХ "Каравай"	информация о предоставлении сил и средств представлена в табл. 3.4	телефон. +7(910)3370349	Директор Фирсов С.С.	Решение оперативного штаба лесничества
124	Арендатор ООО "БизнесЛес"	информация о предоставлении сил и средств представлена в табл. 3.4	+7(4832)555248	Директор ООО "БизнесЛес" Выборнов П.С.	Решение оперативного штаба лесничества
125	Арендатор ООО "В.В.Н."	информация о предоставлении сил и средств представлена в табл. 3.4	телефон: +7(920)8508393; klprom@yandex.ru	Директор Годунко В.В.	Решение оперативного штаба лесничества
126	Арендатор ООО "ГеоКорпорация"	информация о предоставлении сил и средств представлена в табл. 3.4	Мобильный телефон: +7 9206097517	Директор Пыко И.Г.	Решение оперативного штаба лесничества
127	Арендатор ООО "Евролюкс"	информация о предоставлении сил и средств представлена в табл. 3.4	телефон: +7(920)8471163; vasily.shumeicko2016@yandex.ru	Ген. директор Можаяв С.П.	Решение оперативного штаба лесничества
128	Арендатор ООО "Кокоревский ДОЗ"	информация о предоставлении сил и средств представлена в	Мобильный телефон +7(906) 5050389	Зам. директора ООО "Кокоревский ДОЗ" Рыжинский Ю.М.	Решение оперативного штаба

1	2	3	4	5	6
		табл. 3.4			лесничества
129	Арендатор ООО "ЛатИнвест"	информация о предоставлении сил и средств представлена в табл. 3.4	телефон: +7(910)3365600; natalya-korsova@yandex.ru	Директор Сухачова Е.А.	Решение оперативного штаба лесничества
130	Арендатор ООО "Прогресс"	информация о предоставлении сил и средств представлена в табл. 3.4	+7(48341)21648	Генеральный директор Дробышевский Р.Н.	Решение оперативного штаба лесничества
131	Арендатор ООО "РЕГИОНЛЕС"	информация о предоставлении сил и средств представлена в табл. 3.4	телефон: +7(920)8582225; regionles32@yandex.ru	Ген. директор Жилонов А.Н.	Решение оперативного штаба лесничества
132	Арендатор ООО "Транслес"	информация о предоставлении сил и средств представлена в табл. 3.4	телефон:+7(910)2374308	Середин А.А. -директор ООО "Транслес"	Решение оперативного штаба лесничества
133	Арендатор ООО "Феникс о/к"	информация о предоставлении сил и средств представлена в табл. 3.4	телефон:+7(960)5530436	Антошин Д.Ю. -директор ООО "Феникс о/к"	Решение оперативного штаба лесничества
134	Арендатор ООО «Дубровский лес»	информация о предоставлении сил и средств представлена в табл. 3.4	Телефон: +7(48331)2-13-71	Фролов А.А.	Решение оперативного штаба лесничества
135	Арендатор ООО «Лавр»	информация о предоставлении сил и средств представлена в табл. 3.4	Мобильный телефон: +7(910) 2310000	Директор Болотин В.И.	Решение оперативного штаба лесничества
136	Арендатор ООО «ЛЕС МАРКЕТ»	информация о предоставлении сил и средств представлена в табл. 3.4	Телефон: +7(919)197-12-12	Кошелев А.А.	Решение оперативного штаба лесничества
137	Арендатор ООО «Лесной ресурс»	информация о предоставлении сил и средств представлена в табл. 3.4	телефон 8(910)8676673	Руководитель Немтинов Н.Н.	Решение оперативного штаба лесничества
138	Арендатор ООО «Синтез К»	информация о предоставлении сил и	Мобильный телефон: +7(901) 7479063	Директор Пьянков А.Н.	Решение оперативного

1	2	3	4	5	6
		средств представлена в табл. 3.4			штаба лесничества
139	Арендатор ООО «Фарлайн»	информация о предоставлении сил и средств представлена в табл. 3.4	тел.:+7(961)1078378	Генеральный директор Лобачев Д.В.	Решение оперативного штаба лесничества
140	Арендатор ООО ЛПК "Навля"	информация о предоставлении сил и средств представлена в табл. 3.4	телефон:+7(920)8551486	Маркин А.М. -директор ООО ЛПК "Навля"	Решение оперативного штаба лесничества
141	Арендатор ООО ТПК "Лидер"	информация о предоставлении сил и средств представлена в табл. 3.4	телефон: +7(920)8382356; unecha@neftika.ru	Директор Отцевич С.М.	Решение оперативного штаба лесничества
142	Арендатор ГУП "Брянский лесхоз" филиал "Клинцовский"	информация о предоставлении сил и средств представлена в табл. 3.4	телефон +7(48336)42568; +7(920)6052789	Коновалов М.В.-уполномоченное	Решение оперативного штаба лесничества
143	Арендатор И.П.Шерemet Т.М.	информация о предоставлении сил и средств представлена в табл. 3.4	+7 (48343) 53868	Шерemet Т.М.	Решение оперативного штаба лесничества
144	Арендатор ИП Шаповал М.В.	информация о предоставлении сил и средств представлена в табл. 3.4	тел.:+7(920)8679350	ИП Шаповал М. В.	Решение оперативного штаба лесничества
145	Арендатор ИП К(ф)Х В.А.Лосев	информация о предоставлении сил и средств представлена в табл. 3.4	телефон: +7(48339)22268	Руководитель Лосев В.А.	Решение оперативного штаба лесничества
146	Арендатор ИП Купченко И.И.	информация о предоставлении сил и средств представлена в табл. 3.4	тел. +7(48334)31069	Купченко И.И. - индивидуальный предприниматель	Решение оперативного штаба лесничества
147	Арендатор ИП Ларин Д.И.	информация о предоставлении сил и средств представлена в табл. 3.4	тел.: +7(906)5047262	ИП Ларин Д. И.	Решение оперативного штаба лесничества

1	2	3	4	5	6
148	Арендатор ИП Левин С. В.	информация о предоставлении сил и средств представлена в табл. 3.4	телефон: +7(900) 6963389	Левин С. В.	Решение оперативного штаба лесничества
149	Арендатор ИП Поляков В. Н.	информация о предоставлении сил и средств представлена в табл. 3.4	телефон: +7(910) 7331545	Поляков В. Н.	Решение оперативного штаба лесничества
150	Арендатор ИП Садохин В.В.	информация о предоставлении сил и средств представлена в табл. 3.4	Телефон +7(920)8334326	Садохин В.В.-арендатор ИП	Решение оперативного штаба лесничества
151	Арендатор ИП Сенченкова А.В.	информация о предоставлении сил и средств представлена в табл. 3.4	тел: +7(48356)91161	Арендатор Сенченкова А.В.	Решение оперативного штаба лесничества
152	Арендатор ИП Терехова Н. В.	информация о предоставлении сил и средств представлена в табл. 3.4	телефон: +7(961) 0021778	Терехова Н. В.	Решение оперативного штаба лесничества
153	Арендатор ИП Тищенко Д.А.	информация о предоставлении сил и средств представлена в табл. 3.4	+7(910) 3307600	Тищенко Дмитрий Александрович	Решение оперативного штаба лесничества
154	Арендатор ИП Хамоев Г.З.О.	информация о предоставлении сил и средств представлена в табл. 3.4	тел. +7(920)8641111	Хамоев Г.З.О. - индивидуальный предприниматель	Решение оперативного штаба лесничества
155	Арендатор ИП Шестаков Ю.В.	информация о предоставлении сил и средств представлена в табл. 3.4	тел.:+7(961)0014000	ИП Шестаков Ю.В.	Решение оперативного штаба лесничества
156	Арендатор колхоз "Дуброва"	информация о предоставлении сил и средств представлена в табл. 3.4	телефон +7(961)0026999	Председатель Цветков М.С.	Решение оперативного штаба лесничества
157	Арендатор КФХ Азаренко М.М.	информация о предоставлении сил и средств представлена в	тел: +7(920) 8423234	Глава КФХ Азаренко М.М.	Решение оперативного штаба

1	2	3	4	5	6
		табл. 3.4			лесничества
158	Арендатор ООО "Рогнеда"	информация о предоставлении сил и средств представлена в табл. 3.4	+7 (953) 2977742	исполнительный директор Острецов Ю.И.	Решение оперативного штаба лесничества
159	Арендатор ООО "Берёзовая роща"	информация о предоставлении сил и средств представлена в табл. 3.4	+7(953) 2869249	директор Быченков С.Г.	Решение оперативного штаба лесничества
160	Арендатор ООО "ВУД-СТАНДАРТ"	информация о предоставлении сил и средств представлена в табл. 3.4	телефон: +7(910)3364203	ген. директор ООО "ВУД-СТАНДАРТ" Буткус Н.	Решение оперативного штаба лесничества
161	Арендатор ООО "Геркон"	информация о предоставлении сил и средств представлена в табл. 3.4	телефон +7(903)8186457	Дубаневич В.В.- генеральный директор	Решение оперативного штаба лесничества
162	арендатор ООО "ГМЗ-КОМ"	информация о предоставлении сил и средств представлена в табл. 3.4	+7 (980) 3176818	директор Трошин Р.Е.	Решение оперативного штаба лесничества
163	Арендатор ООО "Доц плюс"	информация о предоставлении сил и средств представлена в табл. 3.4	телефон: +7(980)3168336	Рябов Артем Олегович - начальник лесного участка в Карачевском участковом лесничестве (б. Карачевское) ГКУ БО "Карачевское лесничество"	Решение оперативного штаба лесничества
164	Арендатор ООО "Доц плюс"	информация о предоставлении сил и средств представлена в табл. 3.5	телефон: +7(930)7261604	Бондарев Дмитрий Петрович - начальник лесного участка в Красноармейском участковом лесничестве (б. Красноармейское) ГКУ БО "Карачевское лесничество"	Решение оперативного штаба лесничества
165	Арендатор ООО "Доц плюс"	информация о предоставлении сил и средств представлена в табл. 3.6	телефон: +7(929)0239841	Нахаев Михаил Тимофеевич - начальник лесного участка в Софиевском участковом лесничестве (б. Софиевское) ГКУ БО "Злынковское лесничество"	Решение оперативного штаба лесничества
166	Арендатор ООО "Доц плюс"	информация о предоставлении сил и средств представлена в табл. 3.7	телефон: +7(905)1046675	Жижкин Василий Иванович - начальник лесного участка в Погребском участковом лесничестве (б. Радогощское и б. Лубенская дача) ГКУ БО "Брасовское лесничество"	Решение оперативного штаба лесничества

1	2	3	4	5	6
167	Арендатор ООО "Доц плюс"	информация о предоставлении сил и средств представлена в табл. 3.8	телефон: +7(906)5017187	Ульянов Алексей Николаевич - начальник лесного участка в Луганском участковом лесничестве (б. Луганское) ГКУ БО "Брасовское лесничество"	Решение оперативного штаба лесничества
168	Арендатор ООО "Доц плюс"	информация о предоставлении сил и средств представлена в табл. 3.9	телефон: +7(929)02155-62	Каптуров Дмитрий Александрович - начальник лесного участка в Погребском участковом лесничестве (б. Крупецкое) ГКУ БО "Брасовское лесничество"	Решение оперативного штаба лесничества
169	Арендатор ООО "Доц плюс"	информация о предоставлении сил и средств представлена в табл. 3.10	телефон: +7(961)1081421	Балесный Александр Иванович - начальник лесного участка в Южном участковом лесничестве (б. Южное) ГКУ БО "Мглинское лесничество"	Решение оперативного штаба лесничества
170	Арендатор ООО "Доц плюс"	информация о предоставлении сил и средств представлена в табл. 3.11	телефон: +7(910)2316726	Седнев Олег Леонович - начальник лесного участка в Щегловском участковом лесничестве (б. Алтуховское) ГКУ БО "Навлинское лесничество"	Решение оперативного штаба лесничества
171	Арендатор ООО "Доц плюс"	информация о предоставлении сил и средств представлена в табл. 3.12	телефон: +7(900)3624380	Гладков Олег Юрьевич - начальник лесного участка в Синезерском участковом лесничестве (б. Ревенское) ГКУ БО "Навлинское лесничество"	Решение оперативного штаба лесничества
172	Арендатор ООО "Доц плюс"	информация о предоставлении сил и средств представлена в табл. 3.13	телефон: +7(915)8042602	Семешкин Алексей Вячеславович - начальник лесного участка в Холмовском участковом лесничестве (б. Холмовское и б. Знобовское) ГКУ БО "Трубчевское лесничество"	Решение оперативного штаба лесничества
173	Арендатор ООО "Доц плюс"	информация о предоставлении сил и средств представлена в табл. 3.14	телефон: +7(920)8676279	Чулов Виктор Михайлович - начальник лесного участка в Негинском участковом лесничестве (б. Негинское) ГКУ БО "Суземское лесничество"	Решение оперативного штаба лесничества
174	Арендатор ООО "Доц плюс"	информация о предоставлении сил и средств представлена в табл. 3.15	телефон: +7(915)8031412	Ткачев Валерий Григорьевич - начальник лесного участка в Холмечском участковом лесничестве (б. Краснослободское) ГКУ БО "Суземское лесничество"	Решение оперативного штаба лесничества
175	Арендатор ООО "Доц плюс"	информация о предоставлении сил и средств представлена в табл. 3.16	телефон: +7(920)8646359	Казаченков Виталий Александрович - начальник лесного участка в Троснянском участковом лесничестве (б. Ржаницкое) ГКУ БО "Жуковское лесничество"	Решение оперативного штаба лесничества

1	2	3	4	5	6
				лесничество"	
176	Арендатор ООО "Живица" (Севск)	информация о предоставлении сил и средств представлена в табл. 3.4	тел+7(910)3609959	Генеральный директор Козарев К.В.	Решение оперативного штаба лесничества
177	Арендатор ООО "Живица" (Трубчевск)	информация о предоставлении сил и средств представлена в табл. 3.4	тел. раб. +7(920)8399479	Директор Седов Н.Н.	Решение оперативного штаба лесничества
178	Арендатор ООО "Карачевский сельский лесхоз"	информация о предоставлении сил и средств представлена в табл. 3.4	телефон: +7(953) 2765548	ген. директор Бовтунов А. Н.	Решение оперативного штаба лесничества
179	арендатор ООО "КДК"	информация о предоставлении сил и средств представлена в табл. 3.4	+7 (48347) 31590	директор Логоватовская Н.В.	Решение оперативного штаба лесничества
180	Арендатор ООО "Кедр Плюс"	информация о предоставлении сил и средств представлена в табл. 3.4	тел. +7(980)3393144	Васин Андрей Анатольевич. - директор ООО "Кедр Плюс"	Решение оперативного штаба лесничества
181	Арендатор ООО "Клетнянский лес"	информация о предоставлении сил и средств представлена в табл. 3.4	телефон: +7(910)3323157	Директор Качанов А.Е.	Решение оперативного штаба лесничества
182	Арендатор ООО "Кокоревский ДОЗ"	информация о предоставлении сил и средств представлена в табл. 3.4	телефон: +7(48353) 28270; +7(910)7357099	Директор ООО "Кокоревский ДОЗ" Гришин И.В.	Решение оперативного штаба лесничества
183	Арендатор ООО "Лесные промыслы"	информация о предоставлении сил и средств представлена в табл. 3.4	+7(910) 2338939	Директор Шеремет А.В.	Решение оперативного штаба лесничества
184	Арендатор ООО "Лидер"	информация о предоставлении сил и средств представлена в табл. 3.4	телефон +7(910)2320350	Шевкун С.В.-арендатор генеральный директор	Решение оперативного штаба лесничества
185	арендатор ООО "Мичуринское"	информация о предоставлении сил и	+7 (48347) 55688	Директор Скалковская О.А.	Решение оперативного

1	2	3	4	5	6
		средств представлена в табл. 3.4			штаба лесничества
186	Арендатор ООО "СПЕК"	информация о предоставлении сил и средств представлена в табл. 3.4	тел. +7(910)7344638	Парфёнов Владимир Васильевич - директор ООО "СПЭК"	Решение оперативного штаба лесничества
187	Арендатор ООО "ТрубчевскГИПлес"	информация о предоставлении сил и средств представлена в табл. 3.4	тел. раб. +7(48352) 27244	Директор Гришин Алексей Александрович	Решение оперативного штаба лесничества
188	Арендатор ООО "Трубчевсклес"	информация о предоставлении сил и средств представлена в табл. 3.4	тел. раб. +7(48352) 21643	Генеральный директор Кондрусин Виктор Николаевич	Решение оперативного штаба лесничества
189	Арендатор ООО "ТЭМП"	информация о предоставлении сил и средств представлена в табл. 3.4	тел. +7(48334)321961	Федорков В.А. - директор ООО "ТЭМП"	Решение оперативного штаба лесничества
190	Арендатор ООО "Фарлайн"	информация о предоставлении сил и средств представлена в табл. 3.4	телефон: +7(920) 8463463	Коростелева Т. В. - Начальник производственного участка № 2	Решение оперативного штаба лесничества
191	Арендатор ООО "Фарлайн"	информация о предоставлении сил и средств представлена в табл. 3.4	телефон: +7(920) 6036034	Кузина Н. Д. - Начальник производственного участка № 1	Решение оперативного штаба лесничества
192	Арендатор ООО «БИЗНЕС-ЛЕС+»	информация о предоставлении сил и средств представлена в табл. 3.4	тел.: +7(920)8360919	Директор Фабричев А.М.	Решение оперативного штаба лесничества
193	Арендатор ООО «Кедр+»	информация о предоставлении сил и средств представлена в табл. 3.4	тел.: +7(920)8360919	Директор Фабричев А.М.	Решение оперативного штаба лесничества
194	Арендатор ООО «Лесная торгово-транспортная компания»	информация о предоставлении сил и средств представлена в табл. 3.4	тел.: +7(921)5335014	Директор Бубнова Н.И.	Решение оперативного штаба лесничества
195	Арендатор ООО «Лесные	информация о	тел.:+7(953)2895353	Директор Шеремет А.В.	Решение

1	2	3	4	5	6
	промыслы»	предоставлении сил и средств представлена в табл. 3.4			оперативного штаба лесничества
196	Арендатор ООО «Лесострой»	информация о предоставлении сил и средств представлена в табл. 3.4	телефон: +7(48339)23042	Руководитель Жевна М.Н.	Решение оперативного штаба лесничества
197	Арендатор ООО «Ремстройсервис»	информация о предоставлении сил и средств представлена в табл. 3.4	телефон: +7(48339)21176	Руководитель Кузиков Д.В.	Решение оперативного штаба лесничества
198	Арендатор Раздымахо Д.А.	информация о предоставлении сил и средств представлена в табл. 3.4	телефон: +7(910)7339705	Руководитель Раздымахо Д.А.	Решение оперативного штаба лесничества
199	Арендатор Фащилин В.А	информация о предоставлении сил и средств представлена в табл. 3.4	телефон: +7(910)3329134	Руководитель Фащилин В.А.	Решение оперативного штаба лесничества
200	Арендатор Хохлов В.М.	информация о предоставлении сил и средств представлена в табл. 3.4	тел: +7(910) 7439947	Индивидуальный предприниматель Хохлов В.М.	Решение оперативного штаба лесничества
201	ПСО ФПС ГПС ГУ МЧС России по Брянской области	информация о предоставлении сил и средств представлена в табл. 3.3	телефон: 26-61-53, 8-961-100-07-10	Начальник, полковник внутренней службы Дронжевский Алексей Владимирович	привлекается в соответствии с примечанием к таблице 3.3
202	ПСО ФПС ГПС ГУ МЧС России по Брянской области	информация о предоставлении сил и средств представлена в табл. 3.3	телефон: 26-61-53, 8-910-335-33-06	Заместитель начальника, подполковник внутренней службы Михеев Игорь Владимирович	привлекается в соответствии с примечанием к таблице 3.3
203	ПСЧ-1 ПСО ФПС ГПС ГУ МЧС России по Брянской области	информация о предоставлении сил и средств представлена в табл. 3.3	телефон: 26-61-55, 8-980-310-00-55	Заместитель начальника отряда – начальник , майор внутренней службы Кривушин Никита Сергеевич	привлекается в соответствии с примечанием к таблице 3.3
204	ПСЧ-1 ПСО ФПС ГПС ГУ МЧС России по Брянской области	информация о предоставлении сил и средств представлена в табл. 3.3	телефон: 26-61-55, +7-960-557-21-09	Заместитель начальника, капитан внутренней службы Кольцов Александр Александрович	привлекается в соответствии с примечанием к таблице 3.3

1	2	3	4	5	6
205	ПСЧ-2 ПСО ФПС ГПС ГУ МЧС России по Брянской области	информация о предоставлении сил и средств представлена в табл. 3.3	телефон: 26-61-54, 8-920- 846-85-82	Начальник, капитан внутренней службы Денисенко Андрей Александрович	привлекается в соответствии с примечанием к таблице 3.3
206	ПСЧ-2 ПСО ФПС ГПС ГУ МЧС России по Брянской области	информация о предоставлении сил и средств представлена в табл. 3.3	телефон: 26-61-54, 8-920- 847-81-42, 8-900-373-29-15	Заместитель начальника, старший лейтенант внутренней службы Климов Дмитрий Валерьевич	привлекается в соответствии с примечанием к таблице 3.3
207	ПСЧ-3 ПСО ФПС ГПС ГУ МЧС России по Брянской области	информация о предоставлении сил и средств представлена в табл. 3.3	телефон: 26-61-57, +7-905- 175-70-65	Начальник, майор внутренней службы Черников Сергей Сергеевич	привлекается в соответствии с примечанием к таблице 3.3
208	ПСЧ-3 ПСО ФПС ГПС ГУ МЧС России по Брянской области	информация о предоставлении сил и средств представлена в табл. 3.3	телефон: 26-61-57, 8-961- 108-33-01	Заместитель начальника, старший лейтенант внутренней службы Семенов Дмитрий Сергеевич	привлекается в соответствии с примечанием к таблице 3.3
209	ПСЧ-4 ПСО ФПС ГПС ГУ МЧС России по Брянской области	информация о предоставлении сил и средств представлена в табл. 3.3	телефон: 26-61-58, 8-919- 294-47-84	Начальник, подполковник внутренней службы Киселев Павел Вячеславович	привлекается в соответствии с примечанием к таблице 3.3
210	ПСЧ-4 ПСО ФПС ГПС ГУ МЧС России по Брянской области	информация о предоставлении сил и средств представлена в табл. 3.3	телефон: 26-61-58, 8-999- 220-63-24	Заместитель начальника, капитан внутренней службы Переходько Дмитрий Николаевич	привлекается в соответствии с примечанием к таблице 3.3
211	ПСЧ-5 ПСО ФПС ГПС ГУ МЧС России по Брянской области	информация о предоставлении сил и средств представлена в табл. 3.3	телефон: 26-61-84, 8-920- 859-00-09, 8-961-001-50-05	Начальник, старший лейтенант внутренней службы Белов Анатолий Владимирович	привлекается в соответствии с примечанием к таблице 3.3
212	ПСЧ-5 ПСО ФПС ГПС ГУ МЧС России по Брянской области	информация о предоставлении сил и средств представлена в табл. 3.3	телефон: 26-61-84, 8-916- 087-99-18	Заместитель начальника, старший лейтенант внутренней службы Кравченко Максим Александрович	привлекается в соответствии с примечанием к таблице 3.3
213	ПСЧ-6 ПСО ФПС ГПС ГУ МЧС России по Брянской области	информация о предоставлении сил и средств представлена в табл. 3.3	телефон: 26-61-59, 8-915- 537-80-32	Начальник, подполковник внутренней службы Третьяков Александр Александрович	привлекается в соответствии с примечанием к таблице 3.3

1	2	3	4	5	6
214	ПСЧ-6 ПСО ФПС ГПС ГУ МЧС России по Брянской области	информация о предоставлении сил и средств представлена в табл. 3.3	телефон: 26-61-59, 8-961- 101-00-05, 8-980-333-26-93	Заместитель начальника, майор внутренней службы Каленик Евгений Георгиевич	привлекается в соответствии с примечанием к таблице 3.3
215	ПСЧ-8 ПСО ФПС ГПС ГУ МЧС России по Брянской области	информация о предоставлении сил и средств представлена в табл. 3.3	телефон: 26-61-60, 8-910- 290-80-90, 8-953-271-15-67	Начальник, капитан внутренней службы Купцов Юрий Юрьевич	привлекается в соответствии с примечанием к таблице 3.3
216	ПСЧ-8 ПСО ФПС ГПС ГУ МЧС России по Брянской области	информация о предоставлении сил и средств представлена в табл. 3.3	телефон: 26-61-60, 8-900- 690-78-20	Заместитель начальника, капитан внутренней службы Михайлов Сергей Леонидович	привлекается в соответствии с примечанием к таблице 3.3
217	ПСЧ-10 ПСО ФПС ГПС ГУ МЧС России по Брянской области	информация о предоставлении сил и средств представлена в табл. 3.3	телефон: 26-61-62, 8-980- 318-64-55	Начальник, майор внутренней службы Лысаков Андрей Васильевич	привлекается в соответствии с примечанием к таблице 3.3
218	ПСЧ-10 ПСО ФПС ГПС ГУ МЧС России по Брянской области	информация о предоставлении сил и средств представлена в табл. 3.3	телефон: 26-61-62, 8-953- 274-95-12	Заместитель начальника, капитан внутренней службы Фещуков Сергей Николаевич	привлекается в соответствии с примечанием к таблице 3.3
219	ПСЧ-12 ПСО ФПС ГПС ГУ МЧС России по Брянской области	информация о предоставлении сил и средств представлена в табл. 3.3	телефон: 26-61-63, 8-900- 698-50-60	Начальник, майор внутренней службы Тупиков Артем Александрович	привлекается в соответствии с примечанием к таблице 3.3
220	ПСЧ-12 ПСО ФПС ГПС ГУ МЧС России по Брянской области	информация о предоставлении сил и средств представлена в табл. 3.3	телефон: 26-61-63, 8-920- 601-19-31, 8-950-694-62-34	Заместитель начальника, старший лейтенант внутренней службы Киндилов Андрей Сергеевич	привлекается в соответствии с примечанием к таблице 3.3
221	ПСЧ-13 ПСО ФПС ГПС ГУ МЧС России по Брянской области	информация о предоставлении сил и средств представлена в табл. 3.3	телефон: 26-61-64, 8-910- 339-41-09	Начальник, майор внутренней службы Андросенко Юрий Алексеевич	привлекается в соответствии с примечанием к таблице 3.3
222	ПСЧ-13 ПСО ФПС ГПС ГУ МЧС России по Брянской области	информация о предоставлении сил и средств представлена в табл. 3.3	телефон: 26-61-64, 8-929- 023-93-73	Заместитель начальника, капитан внутренней службы Даниленко Андрей Александрович	привлекается в соответствии с примечанием к таблице 3.3

1	2	3	4	5	6
223	ПСЧ-16 ПСО ФПС ГПС ГУ МЧС России по Брянской области	информация о предоставлении сил и средств представлена в табл. 3.3	телефон: 26-61-65, 8-903-869-33-20	Начальник Жабченко Иван Иванович	привлекается в соответствии с примечанием к таблице 3.3
224	ПСЧ-16 ПСО ФПС ГПС ГУ МЧС России по Брянской области	информация о предоставлении сил и средств представлена в табл. 3.3	телефон: 26-61-65, 8-960-548-77-73	Заместитель начальника, капитан внутренней службы Гриво Виталий Анатольевич	привлекается в соответствии с примечанием к таблице 3.3
225	ПСЧ-19 ПСО ФПС ГПС ГУ МЧС России по Брянской области	информация о предоставлении сил и средств представлена в табл. 3.3	телефон: 26-61-67, 8-962-141-79-15, 8-929-022-30-23	Начальник, подполковник внутренней службы Лях Роман Викторович	привлекается в соответствии с примечанием к таблице 3.3
226	ПСЧ-19 ПСО ФПС ГПС ГУ МЧС России по Брянской области	информация о предоставлении сил и средств представлена в табл. 3.3	телефон: 26-61-67, +7-900-367-02-21, +7-960-554-90-75	Заместитель начальника, капитан внутренней службы Макоев Алан Андреевич	привлекается в соответствии с примечанием к таблице 3.3
227	ПСЧ-35 ПСО ФПС ГПС ГУ МЧС России по Брянской области	информация о предоставлении сил и средств представлена в табл. 3.3	телефон: 26-61-68, +7-900-500-35-55	Начальник Шипило Андрей Иванович	привлекается в соответствии с примечанием к таблице 3.3
228	ПСЧ-35 ПСО ФПС ГПС ГУ МЧС России по Брянской области	информация о предоставлении сил и средств представлена в табл. 3.3	телефон: 26-61-68, +7-952-968-99-97	Заместитель начальника Ивченко Владимир Николаевич	привлекается в соответствии с примечанием к таблице 3.3
229	ПСЧ-51 ПСО ФПС ГПС ГУ МЧС России по Брянской области	информация о предоставлении сил и средств представлена в табл. 3.3	телефон: 26-61-69, 8-910-239-11-30	Начальник, капитан внутренней службы Зенков Дмитрий Максимович	привлекается в соответствии с примечанием к таблице 3.3
230	ПСЧ-51 ПСО ФПС ГПС ГУ МЧС России по Брянской области	информация о предоставлении сил и средств представлена в табл. 3.3	телефон: 26-61-69, 8-980-331-90-94, 8-999-705-81-41	Заместитель начальника, майор внутренней службы Финогонов Евгений Михайлович	привлекается в соответствии с примечанием к таблице 3.3
231	СПСЧ ФПС ГУ МЧС России по Брянской области	информация о предоставлении сил и средств представлена в табл. 3.3	телефон: 26-61-83, 8-900-362-01-01	Начальник, подполковник внутренней службы Калинин Михаил Игоревич	привлекается в соответствии с примечанием к таблице 3.3

1	2	3	4	5	6
232	СПСЧ ФПС ГУ МЧС России по Брянской области	информация о предоставлении сил и средств представлена в табл. 3.3	телефон: 26-61-83, 8-961-004-90-50	Савченков Руслан Сергеевич	привлекается в соответствии с примечанием к таблице 3.3
233	Брасовский местный пожарно-спасательный гарнизон – ПСЧ-41 ГКУ «БПСЦ»	информация о предоставлении сил и средств представлена в табл. 3.3	телефон: 8-920-862-00-35	Начальник Михеев Олег Викторович	привлекается в соответствии с примечанием к таблице 3.3
234	Брянский местный пожарно-спасательный гарнизон – ПСО ФПС ГПС ГУ МЧС России по Брянской области	информация о предоставлении сил и средств представлена в табл. 3.3	телефон: 8-910-335-33-06	Начальник, заместитель начальника, подполковник внутренней службы Михеев Игорь Владимирович	привлекается в соответствии с примечанием к таблице 3.3
235	Выгоничский местный пожарно-спасательный гарнизон – ПСЧ-26 ГКУ «БПСЦ»	информация о предоставлении сил и средств представлена в табл. 3.3	телефон: 8-920-862-27-49	Начальник Галецкий Алексей Николаевич	привлекается в соответствии с примечанием к таблице 3.3
236	Гордеевский местный пожарно-спасательный гарнизон – ПСЧ-40 ГКУ «БПСЦ»	информация о предоставлении сил и средств представлена в табл. 3.3	телефон: 8-920-862-26-75	Начальник Трубецкий Игорь Анатольевич	привлекается в соответствии с примечанием к таблице 3.3
237	Дятьковский местный пожарно-спасательный гарнизон – ПСЧ-19 ПСО ФПС ГПС ГУ МЧС России по Брянской области	информация о предоставлении сил и средств представлена в табл. 3.3	телефон: 8-962-141-79-15, 8-929-022-30-23	Начальник, подполковник внутренней службы Лях Роман Викторович	привлекается в соответствии с примечанием к таблице 3.3
238	Жуковский местный пожарно-спасательный гарнизон – ПСЧ-34 ГКУ «БПСЦ»	информация о предоставлении сил и средств представлена в табл. 3.3	телефон: 8-920-846-95-50	Начальник Сошин Юрий Сергеевич	привлекается в соответствии с примечанием к таблице 3.3
239	Злынковский местный пожарно-спасательный гарнизон – ПСЧ-38 ГКУ «БПСЦ»	информация о предоставлении сил и средств представлена в табл. 3.3	телефон: 8-920-862-26-72	Начальник Хижный Виталий Васильевич	привлекается в соответствии с примечанием к таблице 3.3
240	Карачевский местный пожарно-спасательный гарнизон – ПСЧ-42 ГКУ «БПСЦ»	информация о предоставлении сил и средств представлена в табл. 3.3	телефон: 8-920-862-70-62	Начальник Нехаев Геннадий Алексеевич	привлекается в соответствии с примечанием к таблице 3.3

1	2	3	4	5	6
241	Клетнянский местный пожарно-спасательный гарнизон – ПСЧ-21 ГКУ «БПСЦ»	информация о предоставлении сил и средств представлена в табл. 3.3	телефон: 8-920-862-29-66	Начальник Гришин Василий Анатольевич	привлекается в соответствии с примечанием к таблице 3.3
242	Климовский местный пожарно-спасательный гарнизон – ПСЧ-22 ГКУ «БПСЦ»	информация о предоставлении сил и средств представлена в табл. 3.3	телефон: 8-920-862-98-25	Начальник Шалудкин Александр Николаевич	привлекается в соответствии с примечанием к таблице 3.3
243	Клинцовский местный пожарно-спасательный гарнизон – ПСЧ-10 ПСО ФПС ГПС ГУ МЧС России по Брянской области майор внутренней службы	информация о предоставлении сил и средств представлена в табл. 3.3	телефон: 8-980-318-64-55	Начальник Лысаков Андрей Васильевич	привлекается в соответствии с примечанием к таблице 3.3
244	Красногорский местный пожарно-спасательный гарнизон – ПСЧ-27 ГКУ «БПСЦ»	информация о предоставлении сил и средств представлена в табл. 3.3	телефон: 8-920-862-26-67	Начальник Левончук Игорь Леонидович	привлекается в соответствии с примечанием к таблице 3.3
245	Навлинский местный пожарно-спасательный гарнизон – ПСЧ-31 ГКУ «БПСЦ»	информация о предоставлении сил и средств представлена в табл. 3.3	телефон: 8-920-862-27-28	Начальник Горюнов Игорь Сергеевич	привлекается в соответствии с примечанием к таблице 3.3
246	Новozyбковский местный пожарно-спасательный гарнизон – ПСЧ-16 ПСО ФПС ГПС ГУ МЧС России по Брянской области	информация о предоставлении сил и средств представлена в табл. 3.3	телефон: 8-903-869-33-20	Начальник Жабченко Иван Иванович	привлекается в соответствии с примечанием к таблице 3.3
247	Рогнединский местный пожарно-спасательный гарнизон – ПСЧ-43 ГКУ «БПСЦ»	информация о предоставлении сил и средств представлена в табл. 3.3	телефон: 8-920-862-29-69	Начальник Яшутин Владимир Александрович	привлекается в соответствии с примечанием к таблице 3.3
248	Севский местный пожарно-спасательный гарнизон – ПСЧ-17 ГКУ «БПСЦ»	информация о предоставлении сил и средств представлена в табл. 3.3	телефон: 8-920-862-27-25	Начальник Самошкин Николай Николаевич	привлекается в соответствии с примечанием к таблице 3.3
249	Трубчевский местный пожарно-спасательный гарнизон – ПСЧ-48 ГКУ «БПСЦ»	информация о предоставлении сил и средств представлена в табл. 3.3	телефон: 8-920-862-30-39	Начальник Самошкин Михаил Иванович	привлекается в соответствии с примечанием к таблице 3.3

1	2	3	4	5	6
250	Унечский местный пожарно-спасательный гарнизон – ПСЧ-39 ГКУ «БПСЦ»	информация о предоставлении сил и средств представлена в табл. 3.3	телефон: 8-920-862-30-10	Начальник Степок Сергей Юрьевич	привлекается в соответствии с примечанием к таблице 3.3
251	Сельцовский местный пожарно-спасательный гарнизон – ПСЧ-6 ПСО ФПС ГПС ГУ МЧС России по Брянской области	информация о предоставлении сил и средств представлена в табл. 3.3	телефон: 8-915-537-80-32	Начальник, подполковник внутренней службы Третьяков Александр Александрович	привлекается в соответствии с примечанием к таблице 3.3
252	Суражский местный пожарно-спасательный гарнизон – ПСЧ-18 ГКУ «БПСЦ»	информация о предоставлении сил и средств представлена в табл. 3.3	телефон: 8-920-862-12-29	Начальник Подвойский Сергей Анатольевич	привлекается в соответствии с примечанием к таблице 3.3
253	Жирятинский местный пожарно-спасательный гарнизон	информация о предоставлении сил и средств представлена в табл. 3.3			привлекается в соответствии с примечанием к таблице 3.3
254	Дубровский местный пожарно-спасательный гарнизон – ПСЧ-20 ГКУ «БПСЦ»	информация о предоставлении сил и средств представлена в табл. 3.3	телефон: 8-920-862-29-72	Начальник Шевелев Николай Александрович	привлекается в соответствии с примечанием к таблице 3.3
255	Почепский местный пожарно-спасательный гарнизон – ПСЧ-37 ГКУ «БПСЦ»	информация о предоставлении сил и средств представлена в табл. 3.3	телефон: 8-920-862-30-99	Начальник Шерпаев Николай Александрович	привлекается в соответствии с примечанием к таблице 3.3
256	Мглинский местный пожарно-спасательный гарнизон – ПСЧ-45 ГКУ «БПСЦ»	информация о предоставлении сил и средств представлена в табл. 3.3	телефон: 8-920-862-31-23	Начальник Ломко Александр Михайлович	привлекается в соответствии с примечанием к таблице 3.3
257	Погарский местный пожарно-спасательный гарнизон – ПСЧ-46 ГКУ «БПСЦ»	информация о предоставлении сил и средств представлена в табл. 3.3	телефон: 8-920-862-25-57	Начальник Беликов Юрий Григорьевич	привлекается в соответствии с примечанием к таблице 3.3
258	Стародубский местный пожарно-спасательный гарнизон – ПСЧ-44 ГКУ «БПСЦ»	информация о предоставлении сил и средств представлена в табл. 3.3	телефон: 8-920-862-03-63	Начальник Денисович Геннадий Иванович	привлекается в соответствии с примечанием к таблице 3.3

1	2	3	4	5	6
259	Комаричский местный пожарно-спасательный гарнизон – ПСЧ-24 ГКУ «БПСЦ»	информация о предоставлении сил и средств представлена в табл. 3.3	телефон: 8-920-862-05-01	Начальник Швецов Иван Николаевич	привлекается в соответствии с примечанием к таблице 3.3
260	Суземский местный пожарно-спасательный гарнизон – ПСЧ-25 ГКУ «БПСЦ»	информация о предоставлении сил и средств представлена в табл. 3.3	телефон: 8-920-862-00-26	Начальник Лубянский Владимир Владимирович	привлекается в соответствии с примечанием к таблице 3.3

Руководитель

В.И. Дзубан
(Ф.И.О.)

Должностное лицо,
ответственное за составление
формы

ведущий консультант
(должность)
8(4832) 716219, ohrles-bryansk@mail.ru
(контактный телефон с указанием кода города, адрес
электронной почты)



Ковалева
Н.Б.
(Ф.И.О.)

подпись)

(подпись)
19.12.2022

(дата составления
документа)

V. Меры по созданию резерва пожарной техники и оборудования, противопожарного снаряжения и противопожарного инвентаря, транспортных средств и горюче-смазочных материалов. Перечень лесопожарных формирований, пожарной техники и оборудования, подлежащих включению в межрегиональный план маневрирования лесопожарных формирований, пожарной техники и оборудования.

1. Меры по созданию резерва пожарной техники и оборудования, противопожарного снаряжения и инвентаря, транспортных средств и горюче-смазочных материалов

Использование резерва предусмотрено как на территории Брянской области, так и за его пределами.

№ п/п	Вид пожарной техники, оборудования, противопожарного снаряжения, инвентаря, тип горюче-смазочных материалов	Количество, единица измерения	Местонахождение резерва (населенный пункт, адрес)	Лица, ответственные за формирование и сохранность резерва	Контактные данные
1	2	3	4	5	6
1	МЛПК (УАЗ – «Профи»)	1 ед.	Брянская область, г. Брянск, ул. Вали Сафроновой, д. 56	Начальник ОМГС ГБУ Брянской области "Лесопожарная служба" - Непша Сергей Петрович	тел: +7(4832)649583; +7 (930)7335660
2	МЛПК (ГАЗ – «Соболь 4х4»)	1 ед.			
3	Автомобиль грузопассажирский «Газель 4х4»	2 ед.			
4	Автомобиль пассажирский УАЗ - «Патриот»	2 ед.			
5	Беспилотный летательный аппарат	2 ед.			
6	Пожарные рукава	200 пог. метров			
7	Ранцевые огнетушители	12 ед.			
8	Мотопомпы	1 ед.			
9	Бензопилы	2 ед.			
10	Воздуходувки	1 ед.			
11	Радиостанции УКВ диапазона	5 шт.			
12	Атомобиль грузопассажирский	1 ед.	Брянская область, Брасовский р-он, п. Локоть, ул. Липовая Аллея, д. 2	Начальник ЛПС - 1 типа "Брасовская" - Плохих Анатолий Павлович	раб. тел: +7 (48354) 91838; моб. +7 (910) 2336005
13	Мотовездеход	1 ед.			
14	Плуг лесной	1 ед.			
15	Пожарные рукава	200 пог. метров			

16	Торфяной ствол	1 ед.			
17	Ранцевые огнетушители	2 ед.			
18	Мотопомпы	1 ед.			
19	Воздуходувки	2 ед.			
20	Лопаты штыковые	20 шт.			
21	Топоры	15 шт.			
22	Автомобиль грузопассажирский	2 ед.	241518, Брянская область, Брянский район, п. Свень-Транспортная, ул. Зелёный Бор, д. 2	Начальник ЛПС - 3 типа "Брянская" - Кириенко Олег Леонидович	тел.: +7 (910) 2996065
23	Колесные трактора	1 ед.			
24	МЛПК (УАЗ – «Фермер»)	1 ед.			
25	Автомобиль ремонтный «Урал»	1 ед.			
26	Мотовездеход	1 ед.			
27	Пожарные рукава	500 пог. метров			
28	Бензопила	2 ед.			
29	Мотопомпы	1 ед.			
30	Плуг лесной	1 ед.			
31	Культиватор КЛБ-1,7	2 ед.			
32	Топоры	4 шт.			
33	Автомобиль грузопассажирский	1 ед.			
34	Лесопожарные автоцистерны	1 ед.			
35	МЛПК (УАЗ – «Фермер»)	1 ед.			
36	Колесные трактора	1 ед.			
37	Трактор гусеничный	1 ед.			
38	Пожарные рукава	68 пог. метров			
39	Торфяной ствол	2 ед.			
40	Ранцевые огнетушители	1 ед.			
41	Зажигательные аппараты	1 ед.			
42	Плуг лесной	1 ед.			
43	Культиватор КЛБ-1,7	2 ед.			
44	Автомобиль грузопассажирский	1 ед.	242750, Брянская область, Дубровский район, п. Дубровка, ул. Драгунского 32	Начальник ЛПС - 1 типа "Дубровская" Левченков Дмитрий Евгеньевич	тел.: +7 (910) 2996505
45	МЛПК (УАЗ – «Фермер»)	1 ед.			
46	Мотовездеход	1 ед.			
47	Культиватор КЛБ-1,7	1 ед.			
48	Пожарные рукава	60 пог. метров			
49	Ранцевые огнетушители	3 ед.			
50	Топоры	5 шт.			

51	Автомобиль грузопассажирский	1 ед.	242600, Брянская область, Дятьковский р-он, г. Дятьково, ул. Ленина, д.253"а"	Начальник ЛПС - 1 типа "Дятьковская" Ступин Петр Титович	тел.: +7 (915) 8003770
52	Мотовездеход	1 ед.			
53	Пожарные рукава	180 пог. метров			
54	Торфяной ствол	2 ед.			
55	Ранцевые огнетушители	6 ед.			
56	Зажигательные аппараты	1 ед.			
57	Плуг лесной	1 ед.			
58	Культиватор КЛБ-1,7	1 ед.			
59	Топоры	5 шт.			
60	Автомобиль грузопассажирский	1 ед.	242700 Брянская область, Жуковский р-он, г. Жуковка, ул. Лесная, 21	Начальник ЛПС - 3 типа "Жуковская" Амелькин Андрей Александрович	тел.: +7 (48334) 32549; моб. тел. +7 (915) 8003060
61	Мотовездеход	1 ед.			
62	Зажигательные аппараты	1 ед.			
63	Пожарные рукава	460 пог. метров			
64	Торфяной ствол	2 ед.			
65	Плуг лесной	1 ед.			
66	Культиватор КЛБ-1,7	1 ед.			
67	Лопаты штыковые	30 шт.			
68	Бензопила	1 ед.			
69	Топоры	12 шт	241543, Брянская область, Брянский р-он п. Малое Полпино	Начальник ЛПС - 1 типа "Журиничская" Геращенко Михаил Алексеевич	тел: +7 (980) 3152227
70	Автомобиль грузопассажирский	1 ед.			
71	МЛПК (УАЗ – «Фермер»)	1 ед.			
72	Мотовездеход	1 ед.			
73	Пожарные рукава	148 пог. Метров			
74	Плуг лесной	1 ед.			
75	Культиватор КЛБ-1,7	1 ед.			
76	Бензопила	1 ед.			
77	Топоры	4 шт.			
78	Автомобиль грузопассажирский	1 ед.	242500, Брянская область, Карачевский р-он, г. Карачев, ул. Федюнинского, 82	Начальник ЛПС - 1 типа "Карачевская" Артамонов Олег Иванович	тел.: +7 (910) 2303211
79	Пожарные рукава	380 пог. метров			
80	Торфяной ствол	2 ед.			
81	Ранцевые огнетушители	3 ед.			
82	Мотопомпы	1 ед.			
83	Топоры	3 шт.			

84	Автомобиль грузопассажирский	1 ед.	242820, Брянская область, Клетнянский р-он, пгт.Клетня ул. Декабристов д. 60	Начальник ЛПС - 1 типа "Клетнянская" Орлов Александр Петрович	тел.: +7 (915) 8037966
85	Лесопожарные автоцистерны	1 ед.			
86	Колесные трактора	1 ед.			
87	Трактор гусеничный	1 ед.			
88	Мотовездеход	1 ед.			
89	Плуг лесной	2 ед.			
90	Культиватор КЛБ-1,7	1 шт.			
91	Воздуходувки	1 шт.			
92	Мотопомпы	1 шт.			
93	Бензопила	1 ед.			
94	Топоры	9 шт.			
95	Автомобиль грузопассажирский	1 ед.			
96	Мотовездеход	1 ед.			
97	Плуг лесной	1 ед.			
98	Пожарные рукава	300 пог. метров			
99	Торфяной ствол	1 ед.			
100	Ранцевые огнетушители	2 ед.			
101	Топоры	15 шт.	243140, Брянская область, Клинцовский р-он, г. Клинцы, ул. М.Жукова, д.67	Начальник ЛПС - 3 типа "Клинцовская" Соловьев Сергей Сергеевич	тел.: +7 (930) 7248932
102	Автомобиль грузопассажирский	2 ед.			
103	Колесные трактора	2 ед.			
104	Мотовездеход	1 ед.			
105	Торфяной ствол	1 ед.			
106	Ранцевые огнетушители	3 ед.			
107	Зажигательные аппараты	1 ед.			
108	Плуг лесной	2 ед.			
109	Культиватор КЛБ-1,7	3 ед.			
110	Топоры	5 шт.			
111	Автомобиль грузопассажирский	1 ед.	243220, Брянская область, Мглинский р-он, г. Мглин ул. Комсомольская, 58	Начальник ЛПС - 1 типа "Мглинская" Лысиков Игорь Петрович	тел.: +7 (910) 2324430
112	Лесопожарные автоцистерны	1 ед.			
113	МЛПК (УАЗ – «Фермер»)	1 ед.			
114	Колесные трактора	1 ед.			
115	Мотовездеход	1 ед.			
116	Зажигательные аппараты	1 ед.			
117	Мотопомпы	1 ед.			
118	Плуг лесной	1 ед.			
119	Культиватор КЛБ-1,7	1 ед.			

120	Автомобиль пассажирский УАЗ - «Хантер»	1 ед.	242130, Брянская область, Навлинский р-он, п. Навля, ул. Красных партизан, д. 35	Начальник ЛПС - 3 типа "Навлиннская" Лапонов Виталий Афанасьевич	моб. тел.: +7 (920) 8366545
122	МЛПК (УАЗ – «Фермер»)	1 ед.			
123	Колесные трактора	1 ед.			
124	Мотовездеход	1 ед.			
125	Торфяной ствол	1 ед.			
126	Плуг лесной	1 ед.			
127	Топоры	2 шт.			
128	Автомобиль грузопассажирский	2 ед.	243020, Брянская область, Новозыбковский р-он, г. Новозыбков, ул.Нижний питомник	И.о. начальника ЛПС - 3 типа "Новозыбковская" Панин Александр Анатольевич	тел.: +7 (910) 2359702
129	МЛПК (УАЗ – «Фермер»)	1 ед.			
130	Колесные трактора	1 ед.			
131	Мотовездеход	1 ед.			
132	Торфяной ствол	2 ед.			
133	Ранцевые огнетушители	3 ед.			
134	Зажигательные аппараты	2 ед.			
135	Культиватор КЛБ-1,7	1 ед.			
136	Топоры	7 шт.			
137	Автомобиль грузопассажирский	1 ед.	243400, Брянская область, Почепский р-он, г. Почеп, ул. Первомайская - 12	Начальник ЛПС - 1 типа "Почепская" Медведев Владимир Николаевич	моб. тел.: +7 (980) 3072220
138	Колесные трактора	1 ед.			
139	Плуг лесной	2 ед.			
140	Культиватор КЛБ-1,7	1 ед.			
141	Бензопила	1 ед.			
142	Топоры	5 шт.			
143	Автомобиль грузопассажирский	2 ед.	242190 Брянская область, п. Суземка, пер. Трубчевский д.14	Начальник ЛПС - 3 типа "Суземская" Мамоненков Алексей Васильевич	тел.: +7 (915) 8003460
144	Мотовездеход	1 ед.			
145	Торфяной ствол	1 ед.			
146	Ранцевые огнетушители	6 ед.			
147	Зажигательные аппараты	1 ед.			
148	Плуг лесной	2 ед.			
149	Культиватор КЛБ-1,7	1 ед.			
150	Топоры	5 шт.			

151	Автомобиль грузопассажирский	1 ед.	242222 Брянская область Трубчевский район пос. Бородёнка, ул. Лесная, д. 61	Начальник ЛПС - 1 типа "Трубчевская" Никитин Евгений Анатольевич	моб. тел.: +7 (910) 2995660
152	МЛПК (УАЗ – «Фермер»)	1 ед.			
153	Пожарные рукава	60 пог. метров			
154	Плуг лесной	2 ед.			
155	Культиватор КЛБ-1,7	1 ед.			
156	Топоры	3 шт.			
157	Автомобиль грузопассажирский	1 ед.	243300, Брянская область, Унечский район, п. Унеча ул. Садовая д 37	Начальник ЛПС - 1 типа "Унечская" Ильенко Артем Николаевич	тел.:+7 (915) 8003450
158	Автомобиль пассажирский «Нива 4х4»	1 ед.			
159	МЛПК (УАЗ – «Фермер»)	1 ед.			
160	Мотовездеход	1 ед.			
161	Торфяной ствол	1 ед.			
162	Ранцевые огнетушители	2 ед.			
163	Лопаты	15 шт.			
164	Топоры	6 шт.			
Итого резерв по ГБУ Брянской области "Лесопожарная служба":					
165	Лесопожарные автоцистерны	3 ед.		Директор ГБУ Брянской области "Лесопожарная служба" - Ефременко Иван Алексеевич	тел: +7(4832)649722; +7 (910) 2928201
166	МЛПК (УАЗ – «Профи»)	1 ед.			
167	МЛПК (УАЗ – «Фермер»)	9 ед.			
168	МЛПК (ГАЗ – «Соболь 4х4»)	1 ед.			
169	Автомобиль грузопассажирский «Газель 4х4»	2 ед.			
170	Автомобиль грузопассажирский «УАЗ–«Фермер»	21 ед.			
171	Автомобиль пассажирский УАЗ - «Патриот»	2 ед.			
172	Автомобиль пассажирский УАЗ - «Хантер»	1 ед.			
173	Автомобиль пассажирский УАЗ - «Нива 4х4»	1 ед.			
174	Автомобиль ремонтный «Урал»	1 ед.			
175	Мотовездеход	14 ед.			
176	Колесные трактора	9 ед.			
177	Трактор гусеничный	2 ед.			
178	Беспилотный летательный аппарат	2 ед.			
179	Пожарные рукава	2556 пог. метров			

180	Торфяной ствол	16 ед.			
181	Ранцевые огнетушители	43 ед.			
182	Зажигательные аппараты	8 ед.			
183	Мотопомпы	6 ед.			
184	Воздуходувки	4 ед.			
185	Бензопилы	8 ед.			
186	Плуг лесной	19 ед.			
187	Культиватор КЛБ-1,7	17 ед.			
188	Радиостанции УКВ диапазона	5 шт.			
189	Лопаты штыковые	65 ед.			
190	Топоры	105 ед.			
Итого по Брянской области:	Техника	67 ед.	«-/-»	«-/-»	«-/-»
«-/-»	Оборудование	110 ед.	«-/-»	«-/-»	«-/-»
«-/-»	Иные	188 шт.	«-/-»	«-/-»	«-/-»
«-/-»	ГСМ	20 тонн	«-/-»	«-/-»	«-/-»

Руководитель

В.И. Дзубан

(Ф.И.О.)

ведущий консультант

(должность)

8(4832) 716219, ohrles-bryansk@mail.ru

(контактный телефон с указанием кода города, адрес
электронной почты)

Коваленко Н.В.

(Ф.И.О.)



(подпись)

(подпись)

12.2022

(дата составления
документа)

На территории Брянской области на 2023 год сформирован и утвержден Законом Брянской области от 12 декабря 2022 № 100-З «Об областном бюджете на 2023 год и на плановый период 2024 и 2025 годов» резерв финансовых средств Правительства Брянской области в размере 250,0 млн. рублей, который может быть задействован в случае введения чрезвычайной ситуации в соответствии с постановлением Правительства Брянской области от 8 апреля 2013 г. № 3-п «О порядке использования бюджетных ассигнований резервного фонда Правительства Брянской области».

2. Перечень лесопожарных формирований, пожарной техники и оборудования, подлежащих включению в межрегиональный план маневрирования лесопожарных формирований, пожарной техники и оборудования

№ п / п	Наименование организации	О И Ф	Контактные данные	Ответственное лицо		Количество сил пожаротушения				Техника, оборудование и средства для тушения лесных пожаров (единиц)																											
				чел.	групп	чел.	групп	чел.	групп	чел.	групп	чел.	групп	чел.	групп	чел.	групп	чел.	групп																		
1	2	3	4	5	6	7	8	9	10	11	12	13	14	15	16	17	18	19	20	21	22	23	24	25	26	27	28	29	30	31	32	33	34	35	36	37	38
				Руководители тушения лесных пожаров	Летчики-наблюдатели	Парашютисты-пожарные	Десантники-пожарные	Инструкторы авиапожарных служб	Постоянные работники наземных служб пожаротушения (лесные пожарные)	Временные работники наземных служб пожаротушения (лесные пожарные)	лесопожарные автоцистерны (лесопожарные машины)	тракторы лесопожарные	бульдозеры	плуги лесные	тягач	мотопомпы	бензопилы	воздуходувки	беспилотные летательные аппараты (комплексы)	зажигательные аппараты	вертолетные водосливные устройства	авиационные пожарные емкости	трактор гусеничный	трактор колесный	вездеходы	грузовые машины	автобусы, вахтовки	тралы	пожарные емкости	ранцевые лесные огнетушители	радиостанции УКВ-диапазона	радиостанции КВ-диапазона					

1	2	3	4	5	6	7	8	9	10	11	12	13	14	15	16	17	18	19	20	21	22	23	24	25	26	27	28	29	30	31	32	33	34	35	36	37	38
1	ЛПС 1 типа "Брасовская" ГБУ "Лесопожарная служба"	Ефременко Иван Алексеевич, директор	+7 (4832) 646297; +7 (910) 2928201; e-mail: lesopogarnaya@mail.ru	1	⌞	⌞	⌞	⌞	⌞	⌞	⌞	2	1	⌞	⌞	1	⌞	⌞	1	⌞	1	1	⌞	⌞	⌞	⌞	⌞	⌞	1	⌞	⌞	⌞	⌞	⌞	⌞	⌞	
«-»	ЛПС 3 типа "Суземская" ГБУ "Лесопожарная служба"	Ефременко Иван Алексеевич, директор	+7 (4832) 649722; +7 (910) 2928201; e-mail: lesopogarnaya@mail.ru	1	⌞	⌞	⌞	⌞	⌞	⌞	⌞	2	1	⌞	⌞	1	⌞	⌞	1	⌞	1	1	⌞	⌞	⌞	⌞	⌞	⌞	1	⌞	⌞	⌞	⌞	⌞	⌞	⌞	
«-»	ЛПС 1 типа "Карачевская" ГБУ "Лесопожарная служба"	Ефременко Иван Алексеевич, директор	+7 (4832) 649722; +7 (910) 2928201; e-mail: lesopogarnaya@mail.ru	1	⌞	⌞	⌞	⌞	⌞	⌞	⌞	2	1	⌞	⌞	1	⌞	⌞	1	⌞	1	1	⌞	⌞	⌞	⌞	⌞	⌞	1	⌞	⌞	⌞	⌞	⌞	⌞	⌞	

1	2	3	4	5	6	7	8	9	10	11	12	13	14	15	16	17	18	19	20	21	22	23	24	25	26	27	28	29	30	31	32	33	34	35	36	37	38
«-»	ЛПС 1 типа "Дять ковска я" ГБУ "Лесо пожар ная служб а"	Ефре менк о Иван Алек сеев ич, дире ктор	+7 (4832) 649722; +7 (910) 2928201; e-mail: lesopogar naya@ma il.ru	1	⇕	⇕	⇕	⇕	⇕	⇕	⇕	2	1	⇕	⇕	1	⇕	⇕	1	⇕	1	1	⇕	⇕	⇕	⇕	⇕	⇕	1	⇕	⇕	⇕	⇕	⇕	⇕	⇕	
«-»	ЛПС 1 типа "Дубр овская " ГБУ "Лесо пожар ная служб а"	Ефре менк о Иван Алек сеев ич, дире ктор	+7 (4832) 649722; +7 (910) 2928201; e-mail: lesopogar naya@ma il.ru	1	⇕	⇕	⇕	⇕	⇕	⇕	⇕	2	1	⇕	⇕	1	⇕	⇕	1	⇕	1	1	⇕	⇕	⇕	⇕	⇕	⇕	1	⇕	⇕	⇕	⇕	⇕	⇕	⇕	
«-»	ЛПС 1 типа "Клет нянск ая" ГБУ "Лесо пожар ная служб а"	Ефре менк о Иван Алек сеев ич, дире ктор	+7 (4832) 649722; +7 (910) 2928201; e-mail: lesopogar naya@ma il.ru	1	⇕	⇕	⇕	⇕	⇕	⇕	⇕	2	1	⇕	⇕	1	⇕	⇕	1	⇕	1	1	⇕	⇕	⇕	⇕	⇕	⇕	1	⇕	⇕	⇕	⇕	⇕	⇕	⇕	

1	2	3	4	5	6	7	8	9	10	11	12	13	14	15	16	17	18	19	20	21	22	23	24	25	26	27	28	29	30	31	32	33	34	35	36	37	38
Итог о по органи зации:	ГБУ Брянс кой област и "Лесо пожар ная служб а"	Ефре менк о Иван Алек сеев ич, дире ктор	+7 (4832) 649722; +7 (910) 2928201; e-mail: lesopogar naya@mail.ru	6	»	»	»	»	»	»	»	12	6	»	»	6	»	»	6	»	6	6	»	»	»	»	»	»	6	»	»	»	»	»	»	»	
Итог о по Брян ской облас ти:	1	1 чело век	«-»	6	»	»	»	»	»	»	»	12	6	»	»	6	»	»	6	»	6	6	»	»	»	»	»	»	6	»	»	»	»	»	»	»	

Руководитель

В.И. Дзубан
(Ф.И.О.)

Должностное лицо,
ответственное за составление
формы

ведущий консультант
(должность)

8(4832) 716219, ohrles-bryansk@mail.ru
(контактный телефон с указанием кода города, адрес
электронной почты)

Коваленко Н.В.



(подпись)

(подпись)

12.2022

(дата составления
документа)

Вышеуказанные силы и средства ГБУ Брянской области «Лесопожарная служба» направляются в соседние субъекты Российской Федерации по решению КЧС и ПБ Брянской области в рамках межрегионального маневрирования сил и средств на пожароопасный сезон 2023 года. Способ доставки – наземный (своим ходом). Время готовности – 2 часа.

3. Посадочные площадки для самолетов и вертолетов, используемых в целях проведения авиационных работ по охране и защите лесов

№ п/п	Местоположение (географические координаты, ближайший населенный пункт)	Тип воздушного судна, которое может осуществлять приземление, взлет	Наличие пунктов заправки авиа ГСМ	Лицо, ответственное за объект	Контактные данные
1	Международный аэропорт "Брянск" Брянская область, Брянский район, п. Октябрьский, ул. Авиаторов, 1, (WGS-84, 53°12'54" сш, 34°10'31" вд), бл. нас. пункт - г. Брянск - 8,8 км	ИЛ-76, ТУ-154, ИЛ-18, АН-12, АН-24, ЯК-42, БОИНГ-737, вертолеты всех типов, взлетно-посадочная полоса 2400 м.	1 пункт	Генерального директора АО "Международный аэропорт Брянск" - Сороковой Игорь Николаевич	Тел: +7 (4832) 590080; 644608 тел.: +7 (915) 8044040
2	Аэродром "Бежица" Брянская обл. Брянский район, г. Брянск, ст. Бордовичи, (WGS-84, 53°20'08" сш, 34°14'00" вд), бл. нас. пункт п. Ивановка 1,3 км	АН-2, ЯК-18Т, взлетно-посадочная полоса - 800 м.	1 пункт	Начальник ПОУ "Брянский авиационно-спортивный клуб ДОСААФ России" Лапко Сергей Петрович	тел.: +7(980) 3301130; +7(910)733-5771; 51-42-24
3	Аэродром клуба авиационно-самодеятельного технического творчества "Стародуб" (WGS-84, 52°34'14" сш, 32°48'1" вд. В г. Стародуб, ул. Коваленко, д. 40а	АН-2, ЯК-18Т, взлетно-посадочная полоса - 800 м.	Заправка производится при помощи канистр	председатель совета клуба авиационно-самодеятельного технического творчества "Стародуб" Красный Олег Александрович	тел.: +7(953) 277-44-62
4	Аэродром в в/ч 41495 г. Сеца (Брянская область) 53°43'1.53"N, 33°20'31.99"E Азимут 350° до г. Сеца 1,7 км	Типа Ил-76		Командир в/ч 41495 Коробецкий Ю.В.	+7(48332)9-73-07, 9-71-56
5	Вертолетная площадка в в/ч 23857 г. Почеп (Брянская область) 52°52'12.63"N, 33°29'22.47"E Азимут 340° до г. Почеп 3,3 км	Типа Ми-8		Командир в/ч 23857 Мельников А.А.	+7(48345)3-06-58
Итого по Брянской области:	Брянская область - 4 аэродрома, 1 вертолетная площадка	ИЛ-76, ТУ-154, ИЛ-18, АН-12, ЯК-42, БОИНГ-737, АН-2, ЯК-18Т	2 пункта		«-»

Руководитель

В.И. Дзубан

(Ф.И.О.)

ведущий консультант

(должность)

Должностное лицо,
ответственное за составление формы

8(4832) 716219, ohrles-bryansk@mail.ru

(контактный телефон с указанием кода города,
адрес электронной почты)

Коваленко

(Ф.И.О.)



(подпись)

19.12.2022

(дата составления документа)

Вышеуказанные аэродромы в случае чрезвычайной ситуации могут быть использованы для посадки самолетов, предназначенных для тушения крупных лесных пожаров.

Вся территории Брянской области в соответствии с приказом Рослесхоза от 26.01.2022 N 22 «Об установлении лесопожарного зонирования земель лесного фонда и признании утратившим силу приказа Федерального агентства лесного хозяйства от 05.08.2020 № 753» по способам мониторинга пожарной опасности в лесах отнесена к зоне наземного обнаружения и тушения лесов от пожаров, на территории области авиационное патрулирование не предусмотрено.

Карта-схема Брянской области с выделением территории лесничеств, отнесенных к наземной зоне охраны лесов от пожаров, приведена в графической части данного плана карта-схема 1.

Наземное патрулирование лесных участков осуществляется силами ГКУ Брянской области «лесничество», лесопожарных станций ГБУ Брянской области «Лесопожарная служба» управления лесами Брянской области; Брянского лесничества – филиала ФКУ "УЛХиП" Минобороны России, ФГБУ "Государственный заповедник "Брянский лес" в рамках проведения мониторинга пожарной опасности в лесах и лесных пожаров по утвержденным 253 маршрутам общей протяженностью – 6327,1 км. При 3-5 классах пожарной опасности по условиям погоды к патрулированию лесов могут привлекаться арендаторы лесных участков.

Для оперативного обнаружения лесных пожаров на территории области используются установленные на 45 вышках операторов сотовой связи IP камеры видеосистемы дистанционного наблюдения «Лесохранитель».

Группировка сил и средств, привлекаемых к тушению лесных пожаров, составляет 1047 человек, 474 ед. техники, 2021 ед. оборудования, 2263 ед. иные. В том числе: лесопожарные формирования – 271 человек, 171 ед. техники, 562 ед. оборудования, 1077 ед. иные; подразделения пожарной охраны и аварийно-спасательных формирований – 232 человек, 57 ед. техники, 113 ед. оборудования, 158 ед. иные; силы и средства, которые могут быть привлечены для борьбы с лесными пожарами 522 человека, 240 ед. техники, 1320 ед. оборудования, 1016 ед. иные. В случае возникновения высокой и чрезвычайной горимости на землях лесного фонда, по согласованию могут быть привлечены силы и средства соседних субъектов РФ – 22 человека, 6 ед. техники, 26 ед. оборудования, 12 ед. иные.

VI. Сводная информация о готовности Брянской области к пожароопасному сезону

№ п/п	Наименование показателя	Ед.изм.	Плановое значение	Фактическое значение	% к плану
1	Наличие планов тушения лесных пожаров	ед.	20	20	100
2	Объемы планируемого финансирования мер по обеспечению пожарной безопасности в лесах и тушения лесных пожаров в Брянской области, всего, в том числе за счет средств:	тыс. руб.	154731	154731	100
	федерального бюджета	тыс. руб.	41962,6	41962,6	100
	бюджета Брянской области Российской Федерации	тыс. руб.	112768,4	112768,4	100
3	Наличие назначенных руководителей тушения лесных пожаров	чел.	60	60	100
4	Организация мониторинга пожарной опасности в лесах и лесных пожаров				
	Оборудовано наблюдательных пунктов всего	шт.	45	45	100
	Утверждено наземных маршрутов патрулирования	шт.	253	253	100
		км	6327,4	6327,4	100
	Утверждено авиационных маршрутов патрулирования	шт.	0	0	100
		км	0	0	100
5	Наличие специализированной диспетчерской службы	ед.	21	21	100
6	Наличие государственных контрактов или государственных заданий на выполнение работ по тушению лесных пожаров, осуществляемых, в том числе совместно с лесопожарными формированиями	шт.	1	1	100
7	Подготовлено к работе лесопожарных формирований	шт.	20	20	100
8	Вывод ГОТОВ				
	(готов/ ограниченно готов/ не готов - указать нужное)				

Заместитель Губернатора Брянской области Б.И. Грибанов

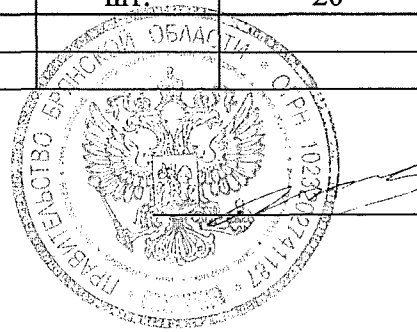

Подтверждаю _____

**Графическая часть сводного плана тушения лесных пожаров
на территории Брянской области**

РОССИЙСКАЯ ФЕДЕРАЦИЯ

Правительство Брянской области

УПРАВЛЕНИЕ ЛЕСАМИ БРЯНСКОЙ ОБЛАСТИ

Карта – схема

распределения земель Брянской области по зонам охраны лесов от пожаров различными способами (с использованием наземных, авиационных или космических средств), в том числе по зонам контроля, с указанием маршрутов авиационного патрулирования с границами муниципальных образований, лесничества и лесопарков

Масштаб 1 : 500 000



ЭКСПЛИКАЦИЯ

№ п/п	Наименование лесничества
1	Брасовское
2	Брянское
3	Выгонинское
4	Дубровское
5	Жуковское
6	Злынковское
7	Карачевское
8	Клинцовское
9	Навлинское
10	Мглинское
11	Почепское
12	Севское

№ п/п	Муниципальное образование
1	Брасовский муниципальный район
2	Брянский муниципальный район
3	Выгоничский муниципальный район
4	Гордеевский муниципальный район
5	Дубровский муниципальный район
6	Дятьковский муниципальный район
7	Жирятинский муниципальный район
8	Жуковский муниципальный округ
9	Злынковский муниципальный район
10	Карачевский муниципальный район
11	Клетнянский муниципальный район
12	Климовский муниципальный район
13	Клинцовский муниципальный район
14	Комаринский муниципальный район
15	Красногорский муниципальный район
16	Мглинский муниципальный район
17	Навлинский муниципальный район
18	Погарский муниципальный район
19	Почепский муниципальный район
20	Рогнединский муниципальный район
21	Севский муниципальный район
22	Стародубский муниципальный округ
23	Суземский муниципальный район
24	Суражский муниципальный район
25	Трубчевский муниципальный район
26	Унечский муниципальный район
27	Городской округ города Брянск
28	Городской округ города Клинцы
29	Новозыбковский городской округ
30	Городской округ город Сельцо
31	Городской округ город Фокино

Условные обозначения

- границы Брянской области
- границы лесничества
- границы муниципальных районов Брянской области
- обозначение лесничества
- зоны особого обозначения и охраны на территории Брянской области 1:500 000

13	Унечское
14	Дятьковское
15	Клетнянское
16	Суземское
17	Трубчевское
18	Учебно-Опытное
19	ГПБЗ "Брянский лес"
20	Брянское лесничество Милославия, Россия

РОССИЙСКАЯ ФЕДЕРАЦИЯ

Правительство Брянской области

УПРАВЛЕНИЕ ЛЕСАМИ БРЯНСКОЙ ОБЛАСТИ

Карта – схема

Карта-схема мест дислокации лесопожарных формирований,
подразделений пожарной охраны и аварийно-спасательных формирований

Масштаб 1 : 500 000



ЭКСПЛИКАЦИЯ

№ п/п	Наименование лесничеств
1	Брасовское
2	Брянское
3	Выгоничское
4	Дубровское
5	Жуковское
6	Злынковское
7	Карачевское
8	Клинцовское
9	Навлинское
10	Мглинское
11	Почепское
12	Севское

Условные обозначения

- земли мажоритарного контроля в лесов
- границы Брянской области
- границы лесничества
- границы муниципальных районов Брянской области
- населенные пункты

- ПНВ оборудованная видеоконтролем
- ПНВ не оборудованная видеоконтролем, разрешена эксплуатация
- зона обслуживания ЛЭС 3 типа
- зона обслуживания ЛЭС 2 типа
- лесопожарная станция 3 типа
- лесопожарная станция 1 типа
- подразделение пожарной охраны и аварийно-спасательных формирований

13	Унечское
14	Дятьковское
15	Клетнянское
16	Суземское
17	Трубчевское
18	Учебно-Опытное
19	ПНВЗ "Брянский лес"
20	Брянское лесничество Милославский район, Россия

РОССИЙСКАЯ ФЕДЕРАЦИЯ
 Правительство Брянской области
 УПРАВЛЕНИЕ ЛЕСАМИ БРЯНСКОЙ ОБЛАСТИ

Карта-схема

межрегионального взаимодействия при тушении
 лесных пожаров в течение пожароопасного сезона

Масштаб 1 : 200 000

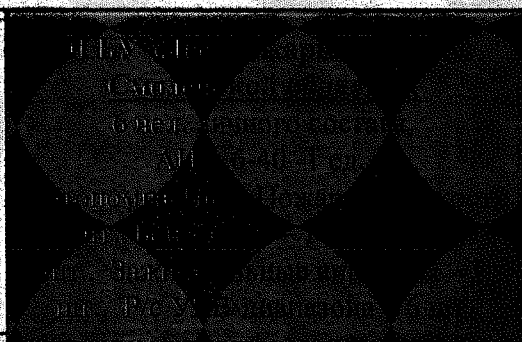

ГБУ «Лесопожарная служба»
 4 чел. личного состава,
 АПЛ-1-6-1 ед.,
 МТЗ-80-1 ед., ПКЛ-70-1 шт.,
 Мотопомпа-1 шт.,
 Бензопила – 1 шт.

Белоруссия
 Гомельская область
 + 375 232 34-99-22
 mail@rlho.by
 Обмен информацией

ГБУ Брянской области
 «Лесопожарная служба»,
 +7(4832)642480
 18 чел. личного состава
 Лесопожарные машины-6 ед.
 Колесные тракторы – 6 ед.
 ПКЛ-70-6 шт.,
 Мотопомпа – 6 шт.,
 Бензопила – 6 шт.

ГБУ «Лесопожарная служба»
 5 чел. личного состава,
 АПЛ-1-6-1 ед., МТЗ-80-1 ед.,
 ПКЛ-70-1 шт.,
 Мотопомпа-1 шт.,
 Бензопила – 1 шт., РЛО – 1
 шт., Воздуходувка – 1 шт.,
 Р/с УКВ-диапазона – 2 шт.

Белоруссия
 Могилевская область
 +7(0222)273615,
 mrlho@tut.by
 Обмен информацией

ГБУ «Лесопожарная служба»
 6 чел. личного состава,
 1 шт., Воздуходувка-1
 шт., Зажигательные аппараты – 1
 шт., Пожарные емкости – 1 шт.,
 РЛО – 5 шт., Р/с УКВ-диапазона –
 2 шт.

№	Наименование	Единица измерения	Количество
1	Лесопожарная машина	ед.	6
2	Колесный трактор	ед.	6
3	ПКЛ-70	шт.	6
4	Мотопомпа	шт.	6
5	Бензопила	шт.	6
6	АПЛ-1-6	ед.	1
7	МТЗ-80	ед.	1
8	ПКЛ-70	шт.	1
9	Мотопомпа	шт.	1
10	Бензопила	шт.	1
11	РЛО	шт.	1
12	Воздуходувка	шт.	1
13	Р/с УКВ-диапазона	шт.	2
14	Защитные аппараты	шт.	1
15	Пожарные емкости	шт.	1
16	РЛО	шт.	5
17	Р/с УКВ-диапазона	шт.	2

4. Схема привлечения сил и средств подразделений пожарной охраны и аварийно-спасательных формирований, сил и средств которые могут быть привлечены для борьбы с лесными пожарами, иных юридических лиц, которые могут быть привлечены в установленном порядке к тушению лесных пожаров, в соответствии с уровнем пожарной опасности в

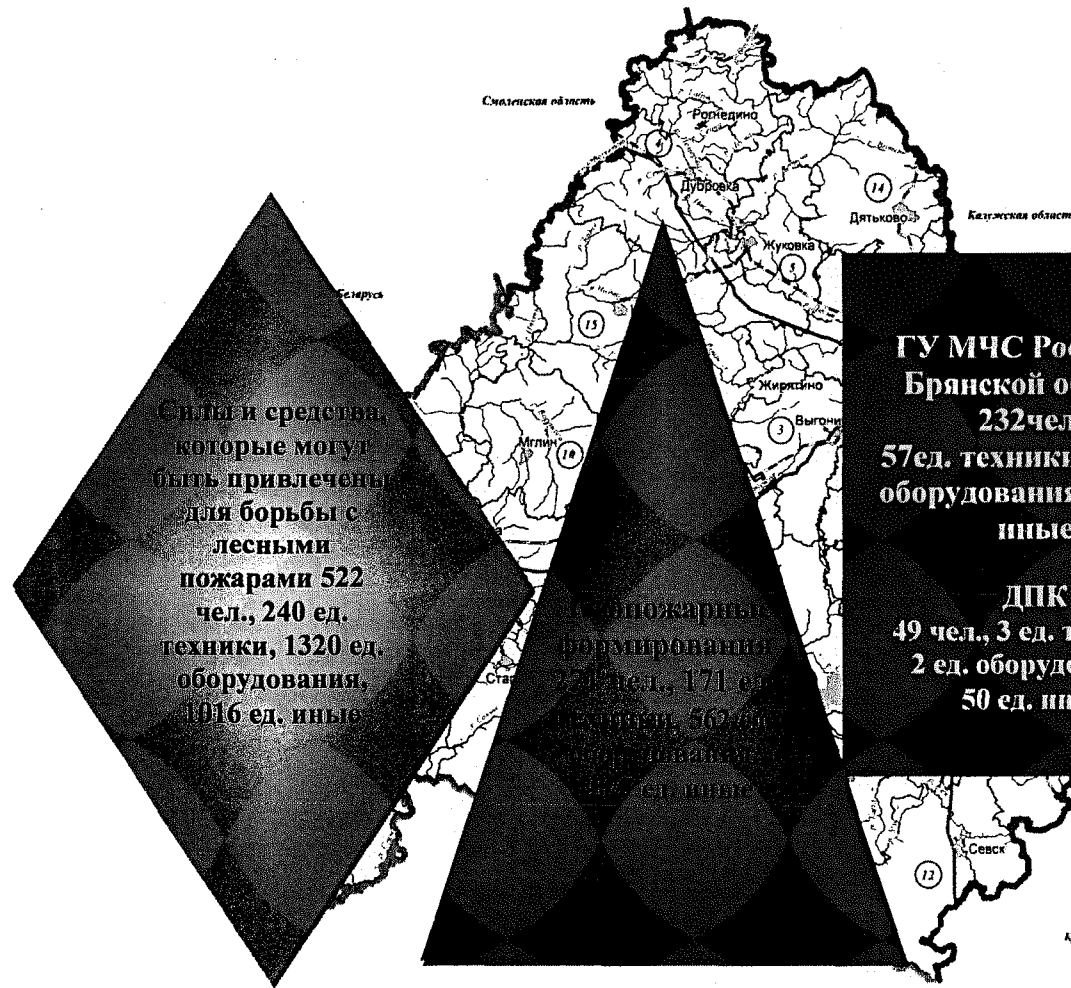

лесах

I КПО			
II КПО			
III КПО			
IV КПО			
V КПО			
Угроза возникновения ЧС			
Действует режим ЧС			

Условные обозначения

	Лесопожарные формирования находятся в полной готовности		Силы и средства лиц, осуществляющих использование лесов повседневной готовности		Все ресурсы пожаротушения находятся в повышенной готовности		Все ресурсы пожаротушения находятся в полной готовности
	Пожарно-спасательные подразделения ГУ МЧС		Силы и средства лиц, осуществляющих и не осуществляющих использование лесов				
	Пожарно-спасательные подразделения ППС Брянской области						

5. Схема функционирования специализированной диспетчерской службы на территории Брянской области

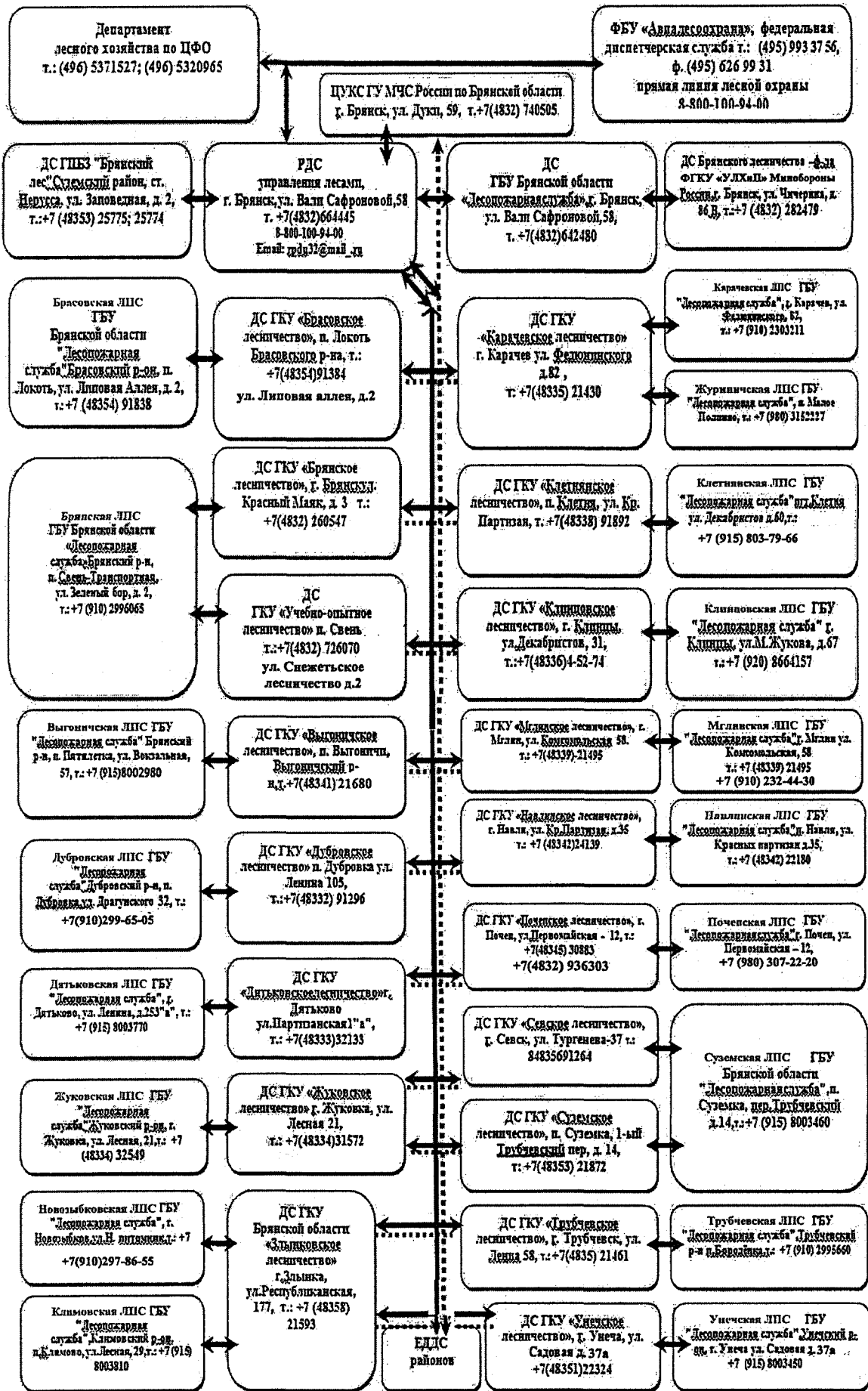

6. Схема оперативного обмена информацией о пожарной опасности и лесных пожарах на территории Брянской области

