



# ПОСТАНОВЛЕНИЕ ГУБЕРНАТОРА СТАВРОПОЛЬСКОГО КРАЯ

14 марта 2024 г.

г. Ставрополь

№ 101

Об утверждении сводного  
плана тушения лесных пожаров  
на территории Ставропольского  
края на 2024 год

В соответствии со статьей 53<sup>3</sup> Лесного кодекса Российской Федерации  
и по согласованию с Федеральным агентством лесного хозяйства  
от 09.02.2024 № АВ-09-27/3106

**ПОСТАНОВЛЯЮ:**

1. Утвердить прилагаемый сводный план тушения лесных пожаров на территории Ставропольского края на 2024 год.
2. Настоящее постановление вступает в силу со дня его подписания.

Губернатор  
Ставропольского края



В.В.Владимиров



УТВЕРЖДЕН

для постановления Губернатора  
выпуска документов Ставропольского края

от 14 марта 2024 г. № 101

## СВОДНЫЙ ПЛАН

тушения лесных пожаров на территории Ставропольского края на 2024 год  
(подготовлен министерством природных ресурсов и охраны окружающей  
среды Ставропольского края)

## Оглавление

I. Общие положения	
1. Общая характеристика лесов на территории Ставропольского края	5
2. Информация об органах государственной власти, их территориальных подразделениях, осуществляющих организацию тушения лесных пожаров, а также о государственных учреждениях и других организациях, осуществляющих работы по тушению лесных пожаров и осуществлению мер пожарной безопасности	9
3. Сведения о природной пожарной опасности	11
4. Информация об ответственных лицах, осуществляющих организацию охраны лесов от пожаров	13
5. Информация о лицах, ответственных за организацию тушения лесных пожаров на территории муниципальных образований Ставропольского края	24
6. Информация о лицах, допущенных к руководству тушения лесных пожаров	32
II. Меры по охране земель и земельных участков, имеющих общую границу с лесничествами и лесопарками, а также меры по противопожарному обустройству населенных пунктов, объектов экономики и инфраструктуры, расположенных на таких землях и земельных участках	35
1. Мероприятия по противопожарному обустройству населенных пунктов, объектов экономики и инфраструктуры	35
III. Перечень и состав лесопожарных формирований, пожарной техники и оборудования, порядок привлечения и использования таких средств в соответствии с уровнем пожарной опасности в лесах	35
1. Перечень лесопожарных формирований, осуществляющих охрану лесов от пожаров	35
2. Состав лесопожарных формирований, пожарной техники и оборудования. Силы и средства лесопожарных формирований, пожарной техники и оборудования	38
3. Перечень сил и средств подразделений пожарной охраны и аварийно-спасательных формирований, которые могут быть привлечены в установленном порядке к тушению лесных пожаров	41
4. Силы и средства, которые могут быть привлечены для борьбы с лесными пожарами	48
5. Порядок привлечения и использования лесопожарных формирований, подразделений пожарной охраны и аварийно-спасательных формирований, иных юридических лиц, которые могут быть привлечены в установленном порядке к тушению лесных пожаров, в соответствии с уровнем пожарной опасности в лесах	56
6. Порядок привлечения сил и средств тушения лесных пожаров в Ставропольском крае	75

7. Порядок действий исполнительных органов Ставропольского края, органов местного самоуправления, организаций всех форм собственности, граждан при повышении пожарной опасности в лесах в зависимости от условий погоды (по классам), введении режима ограничения пребывания граждан в лесах и въезда в них транспортных средств, введении особого противопожарного режима, ведении режима чрезвычайной ситуации в лесах, вызванной лесными пожарами в Ставропольском крае	80
IV. Мероприятия по координации работ, связанных с тушением лесных пожаров	90
1. Информация об организации и функционировании соответствующих комиссий, штабов и групп по тушению лесных пожаров	90
1.1. Комиссия по предупреждению и ликвидации чрезвычайных ситуаций и обеспечению пожарной безопасности в Ставропольском крае	90
1.2. Функционирование комиссии по предупреждению и ликвидации чрезвычайных ситуаций и обеспечению пожарной безопасности в Ставропольском крае	94
1.3. Штаб по координации деятельности по тушению лесных пожаров в Южном и Северо-Кавказском федеральных округах	96
1.4. Функционирование штаба по координации деятельности по тушению лесных пожаров в Южном и Северо-Кавказском федеральных округах	99
1.5. Оперативный штаб по охране лесов от пожаров министерства природных ресурсов и охраны окружающей среды Ставропольского края	100
1.6. Функционирование оперативного штаба министерства природных ресурсов и охраны окружающей среды Ставропольского края.	102
2. Перечень органов государственной власти, в пункте 5 Раздела III органов местного самоуправления, организаций, оказывающих содействие в тушении лесных пожаров	103
V. Меры по созданию резерва пожарной техники и оборудования, противопожарного снаряжения и противопожарного инвентаря, транспортных средств и горюче-смазочных материалов. Перечень лесопожарных формирований пожарной техники и оборудования, подлежащих включению в межрегиональный план маневрирования лесопожарных формирований пожарной техники и оборудования	117
1. Меры по созданию резерва пожарной техники и оборудования, противопожарного снаряжения и инвентаря, транспортных средств и горюче-смазочных материалов	117

2. Перечень лесопожарных формирований, пожарной техники и оборудования, подлежащих включению в межрегиональный план маневрирования лесопожарных формирований, пожарной техники и оборудования 119
3. Посадочные площадки для самолетов и вертолетов, используемых в целях проведения авиационных работ по охране и защите лесов 120
- VI. Сводная информация о готовности Ставропольского края к пожароопасному сезону 121
1. Карта-схема распределения земель Ставропольского края по зонам охраны лесов от пожаров различными способами (с использованием наземных, авиационных или космических средств), в том числе зона контроля, с указанием маршрутов авиационного патрулирования с границами муниципальных образований, лесничеств и лесопарков 122
2. Карта-схема мест дислокации лесопожарных формирований, подразделений пожарной охраны и аварийно-спасательных формирований на территории Ставропольского края 123
3. Карта-схема межрегионального взаимодействия при тушении лесных пожаров на территории Ставропольского края 124
4. Схема привлечения сил и средств подразделений пожарной охраны и аварийно-спасательных формирований, сил и средств, которые могут быть привлечены для борьбы с лесными пожарами, иных юридических лиц, которые могут быть привлечены в установленном порядке к тушению лесных пожаров, в соответствии с уровнем пожарной опасности в лесах 125
5. Схема функционирования региональной леспетчерской службы министерства природных ресурсов и охраны окружающей среды Ставропольского края на территории Ставропольского края 126
6. Схема оперативного обмена информацией о пожарной опасности и лесных пожарах на территории Ставропольского края 127
- Приложение. Мероприятия по противопожарному обустройству населенных пунктов, объектов экономики и инфраструктуры 128

## I. Общие положения

### 1. Общая характеристика лесов на территории Ставропольского края.

Ставропольский край расположен на юге европейской части Российской Федерации, в центральной части Северного Кавказа (Предкавказья), в современных границах расположения между  $43^{\circ} 39'$  и  $46^{\circ} 48'$  северной широты и  $40^{\circ} 48'$  и  $45^{\circ} 47'$  восточной долготы. Его площадь составляет 66,3 тыс. км<sup>2</sup> с общей протяженностью границ около 1500 км.

Рельеф Ставропольского края многообразен и делится по абсолютным высотам условно на низменный (менее 200 м над уровнем моря), возвышенный (200-500 м над уровнем моря) и горный (более 500 м над уровнем моря).

Подтопление, рост оврагов, сбитость пастбищ и эрозионные процессы с уменьшением содержания гумуса – это основные негативные процессы, которым подвержены Ставропольские земли. В стабилизации этих процессов положительную роль играют леса и мероприятия по защитному лесоразведению.

Территория Ставропольского края, в абсолютном преобладании представлена богатыми и плодородными черноземами и относительно плодородными каштановыми почвами (96 % в сумме), в целом весьма благоприятными для произрастания, в том числе и лесной растительности.

По данным государственного лесного реестра общая площадь земель лесного фонда и земель иных категорий, на которых расположены леса в Ставропольском крае, по состоянию на 01 января 2024 года составляет 129,8 тыс. га, из них: 15,5 тыс. га земель населенных пунктов, на которых расположены леса (далее – городские леса), и 114,3 тыс. га земель лесного фонда, из которых 93,9 тыс. га лесных земель, которые подразделяются на: покрытые лесом (92,0 тыс. га), не покрытые лесом (1,9 тыс. га), нелесные земли (20,4 тыс. га).

Территория региона относится к крайне малолесным районам Российской Федерации с общей лесистостью лесного фонда 1,6 %.

Ставропольские леса разделены на горные и равнинные. По целевому назначению относятся к защитным и имеют восемь категорий защитности: леса, расположенные в водоохранных зонах; леса, расположенные в защитных полосах лесов; леса, расположенные в лесопарковых зонах; горно-санитарные леса; государственные защитные лесные полосы; противозерозионные леса; леса, имеющие научное или историческое значение; нерестоохранные полосы лесов. Они представлены следующими древесными породами: хвойными (2,9 тыс. га), твердолиственными (73,1 тыс. га) и мягколиственными (6,3 тыс. га).

Городские леса представлены лесными землями общей площадью 13,8 тыс. га, из них: 12,1 тыс. га покрытых лесной растительностью

и 1,7 тыс. га нелесных земель. По преобладанию древесных пород городские леса представлены хвойными породами (1,3 тыс. га), твердолиственными (9,4 тыс. га) и мягколиственными (1,4 тыс. га).

Климатические факторы оказывают большое влияние на растительность, в том числе и лесную, что предопределяет ее неравномерное размещение по территории, распределение по видам пород и интенсивности их роста.

Климат Ставропольского края определяется как континентальный, особенно в равнинной части, причем степень континентальности увеличивается с запада на восток, разделяется на четыре агроклиматические зоны: крайне засушливая зона, засушливая зона, зона неустойчивого увлажнения, зона достаточного увлажнения.

Климатические факторы оказывают большое влияние на растительность, в том числе и лесную, что предопределяет ее неравномерное размещение по территории, распределение по видам пород и интенсивности их роста.

В крайне засушливой зоне имеется самый низкий коэффициент лесистости, не превышающий в целом 1 %, имеющиеся насаждения практически полностью созданы искусственным путем, а ассортимент лесных пород в большей части представлен засухоустойчивыми породами: вязом мелколистным (21 %), акацией белой (27 %), гледичией (11 %) и кустарниками (лох, джужгун и другие) (23 %).

Естественные леса представлены небольшими участками в поймах рек, среди которых самыми крупными являются лесной массив в Левокумском муниципальном округе и «Камыш-Бурунный пойменный лес» в Нефтекумском муниципальном округе.

В этой зоне лесные насаждения имеют самую низкую производительность, в наибольшей степени суховершинят и усыхают, а лесные культуры часто гибнут на стадии их создания, то есть еще до перевода в лесопокрытые земли.

Крайне низкий коэффициент увлажнения (0,3-0,4), частые засухи, сильные ветры и суховеи, промерзание почвы зимой, наличие солонцовых и солончаковых площадей и другие факторы в целом создают неблагоприятные, а иногда и непригодные условия для лесоразведения в вышеуказанной зоне.

Подзона засушливых степей характеризуется более высоким коэффициентом увлажнения (0,5-0,7) и несколько лучшими лесорастительными условиями. Здесь уже появляются участки лесов естественного происхождения, которые приурочены к верхним частям балок и поймам рек, и представлены в основном дубово-ясеневыми и тополевыми насаждениями. Более 40 % лесного фонда создано искусственно из таких пород, как гледичия, акация белая, тополь, дуб, вяз мелколистный и другими, с небольшой (1 %) долей кустарников в качестве главных. Имеются искусственно созданные сосновые насаждения (0,9%).

Леса в данной агроклиматической зоне имеют более высокую производительность, но подвержены влиянию тех же отрицательных климатических факторов, что и в крайне засушливой агроклиматической зоне. Эти факторы в целом затрудняют процесс лесовыращивания, приводят к повышенному отпаду в лесах, нередкой гибели лесных культур.

Зона неустойчивого увлажнения занимает основную часть Ставропольской возвышенности, относится к лесостепи и характеризуется относительно высоким коэффициентом увлажнения (0,8-1,0). Здесь расположено около половины лесного фонда Ставропольского края, широко представленного естественными дубово-ясеневыми насаждениями, расположенными по водоразделам и склонам, а также в поймах рек и в балках леса, в основном смешанного состава, с широким представительством древесных и кустарниковых пород.

В этой зоне у горы Стрижамент имеется высокопроизводительное, фактически реликтовое, буковое насаждение площадью 362 га, отнесенное к особо ценным лесным массивам. Небольшие участки бука имеются также в лесном фонде, расположенном в границах Невинномысского лесничества.

Широко представлен здесь ясень, клен и граб в качестве главных пород и в примеси. Чистые дубовые леса крайне редки. В данной зоне встречаются относительно крупные лесные массивы, среди которых такие, как «Русская лесная дача» общей площадью 7,1 тыс. га и «Темный лес» – 3,4 тыс. га. Следует отметить, что порядка 150-200 лет назад буковые леса занимали основную часть Ставропольской возвышенности.

Климат зоны и природные условия в целом не имеют резкого отрицательного влияния на рост и устойчивость лесов, что подтверждается относительно высокой их производительностью и разнообразием древесно-кустарниковых пород. Из факторов, отрицательно действующих на лесную растительность, следует отметить:

- систематически повторяющиеся засухи и суховеи;
- действие сильных (штормовых) ветров, которое в наибольшей степени проявляется на возвышенных участках и в долинах;
- наличие поздневесенних и раннеосенних заморозков;
- наличие туманов, особенно зимних, с образованием корок льда (ожеледей) и повреждением деревьев;
- характер получаемых осадков, выражающийся в том, что большая их часть в теплое время выпадает в виде ливней и, вследствие сложности рельефа, скатывается по склонам, нередко с эрозией почв;
- наличие крутых склонов, затрудняющих искусственное лесоразведение.

В агроклиматическую зону достаточного увлажнения входят предгорные районы Ставропольского края, особо охраняемый эколого-курортный регион Российской Федерации – Кавказские Минеральные Воды, природные условия которых характеризуются достаточным количеством выпадающих осадков, наличием вертикальной зональности по



климатическим показателям и наибольшей в крае лесистостью территории. Здесь в основном произрастают широколиственные леса со значительным участием сосновых (5 %).

Эта зона по природно-климатическим условиям является наиболее благоприятной для произрастания древесно-кустарниковой растительности. Однако она, также как и лесостепная зона, испытывает воздействие тех же вредных факторов. Степень их воздействия здесь зависит также от крутизны склонов, их экспозиции, вертикальной зональности и прочих факторов в связи с более пересеченным рельефом.

Общая площадь особо охраняемых природных территорий (далее – ООПТ) краевого значения составляет 108 530,55 га и состоит из 108 объектов, их них: 42 государственных природных заказника, 65 памятников природы и «Эммануэльевское урочище» – охраняемая озелененная и лесная территория.

Помимо ООПТ регионального значения в Ставропольском крае образован национальный парк «Кисловодский», расположенный на территории города-курорта Кисловодска (далее – Национальный парк), общей площадью 948,4 га. Он находится в государственной собственности Российской Федерации и обеспечение его функционирования возложено на федеральное государственное бюджетное учреждение «Национальный парк «Кисловодский».

Национальный парк составляет большую часть территории города-курорта Кисловодска и представляет собой уникальное произведение ландшафтно-декоративного искусства, где использованы достижения инженерной и медицинской наук; он является природоохранным, эколого-просветительским и научно-исследовательским объектом. Начиная с дореволюционного периода, здесь прижились редкие виды древесных пород: тополь (китайский, итальянский, канадский, лавролистный), дуб пирамидальный, сосны Веймутова и Палласа, голубая серебристая ель Энгельмана, пихта Нордмана, кипарисовик Лавсона, можжевельник китайский, сафора японская, ясень пенсильванский, туя гигантская и другие, а также более 50 разновидностей кустарников.

Тушение пожаров в Национальном парке в соответствии со статьей 16 Федерального закона от 21 декабря 1994 года № 69-ФЗ «О пожарной безопасности» обеспечивается территориальными подразделениями Главного управления МЧС России по Ставропольскому краю, а также частями противопожарной службы Ставропольского края, находящимися в зоне ответственности. Перечень сил и средств подразделений пожарной охраны и аварийно-спасательных формирований, которые могут быть привлечены в установленном порядке к тушению лесных пожаров, приведен в подпункте 3 Раздела III Сводного плана тушения лесных пожаров на территории Ставропольского края (далее – Сводный план).

По статистическим данным 2007-2023 годов пожароопасный сезон в Ставропольском крае начинается в первых числах апреля и длится до ноября.

Потенциальная (природная) пожарная опасность и фактическая горимость лесов зависят от многих факторов: породного состава и состояния насаждений, типа условий их произрастания, развития транспортной сети, посещаемости лесов населением, противопожарного обустройства территории и многих других. В соответствии со шкалой природной пожарной опасности насаждений, разработанной академиком И.С. Мелеховым, лесной фонд Ставропольского края дифференцирован по пяти классам пожарной опасности. Средний класс природной пожарной опасности равен 2,6, что свидетельствует о средней пожарной опасности в лесах. Наиболее опасные в пожарном отношении участки леса (I, II классы) занимают 5,9 % общей площади лесного фонда в Ставропольском крае. К ним отнесены хвойные насаждения искусственного происхождения, расположенные в границах Кисловодского и Ессентукского лесничеств, молодняки искусственного происхождения, расположенные в границах Левокумского, Нижне-Кумского, Курского лесничеств в полупустынных восточных районах Ставрополя, а также участки лесного фонда Ставропольского края, расположенные вдоль автомобильных дорог и вблизи населенных пунктов.

Городские леса представлены твердолиственными породами, им присвоен средний III класс природной пожарной опасности.

2. Информация об органах государственной власти, их территориальных подразделениях, осуществляющих организацию тушения лесных пожаров, а также о государственных учреждениях и других организациях, осуществляющих работы по тушению лесных пожаров и осуществлению мер пожарной безопасности.

Министерство природных ресурсов и охраны окружающей среды Ставропольского края (далее – минприроды края).

Адрес: 355006, г. Ставрополь, ул. Голенева, д. 18.

Контактные данные: телефон: 8 (8652) 94 73 44, факс: 8 (8652) 94 73 07

e-mail: mprsk@estav.ru

Министр природных ресурсов и охраны окружающей среды Ставропольского края – Коврыга Роман Анатольевич.

Осуществление отдельных полномочий Российской Федерации в области лесных отношений, переданных субъектам Российской Федерации в соответствии со статьей 83 Лесного кодекса Российской Федерации (далее – переданные полномочия в области лесных отношений), в Ставропольском крае возложены на минприроды края.

Основным направлением деятельности минприроды края при исполнении переданных полномочий в области лесных отношений является сохранность лесов в целом, в том числе от пожаров, и осуществляется за счет средств федерального бюджета.

Минприроды края осуществляет возложенные переданные полномочия в области лесных отношений непосредственно, а также через подведомственные учреждения.

В целях формирования на землях лесного фонда в Ставропольском крае территориальных единиц управления в области использования, охраны, защиты и воспроизводства лесов приказом Федерального агентства лесного хозяйства от 21 августа 2008 г. № 229 «Об определении количества лесничеств на территории Ставропольского края и установлении их границ» действуют 20 территориальных единиц управления в области использования, охраны, защиты и воспроизводства лесов (далее – лесничества), из них: двенадцать государственных казенных учреждений Ставропольского края (Бештаугорское, Георгиевское, Дивенское, Эссентукское, Изобильненское, Калаусское, Кисловодское, Курское, Невинномысское, Левокумское, Нижне-Кумское и Ставропольское) и восемь городских лесничеств (Железноводское (4247 га), Ставропольское (2454,9 га), Пятигорское (2300 га), Невинномысское (851 га), Эссентукское (258 га), Минераловодское (300,8 га), Лермонтовское (225,3 га), Кисловодское (45,6 га).

Основными задачами лесничеств является обеспечение в пределах компетенции организации использования лесов, их воспроизводства, защиты и охраны на территории лесничества, а также осуществление контроля за соблюдением физическими и юридическими лицами порядка пользования лесных ресурсов на территории лесничества.

Выполнение работ по предупреждению лесных пожаров, охране защите, воспроизводству, включая тушение лесных пожаров в лесах, расположенных на землях лесного фонда на территории Ставропольского края, осуществляют десять государственных бюджетных учреждений Ставропольского края (далее – лесхозы): Левокумский, Калаусский, Буденновский, Ипатовский, Невинномысский, Эссентукский, Кировский, Кисловодский, Бештаугорский и Ставропольский.

Государственные казенные учреждения Ставропольского края (лесничества) и государственные бюджетные учреждения Ставропольского края (лесхозы) являются подведомственными учреждениями минприроды края.

Информация о территориальных подразделениях, подведомственных минприроды края, государственных казенных учреждениях (лесничествах), осуществляющих организацию тушения лесных пожаров и государственных бюджетных учреждениях Ставропольского края (лесхозах), осуществляющих работы по тушению лесных пожаров и обеспечивающих выполнение мер пожарной безопасности в лесах, расположенных на землях лесного фонда на территории Ставропольского края, приведена в пункте 4 Раздела I Сводного плана.

Информация о гражданах и юридических лицах, осуществляющих использование лесов, расположенных на землях лесного фонда, на территории Ставропольского края (арендаторах) и других организациях,



1	2	3	4	5	6	7	8	9
---	---	---	---	---	---	---	---	---

Земли особо охраняемых природных территорий

1.		-	-	-	-	-	-	-
	Итого	-	-	-	-	-	-	-
	Всего по Ставропольскому краю	114310	6217	629	77748	17478	12238	2,9

## 4. Информация об ответственных лицах, осуществляющих организацию охраны лесов от пожаров\*

Таблица 2

№ п/п	Наименование	ФИО	Должность	Контактные данные
1	2	3	4	5
1.	Председатель комиссии по предупреждению и ликвидации чрезвычайных ситуаций и обеспечению пожарной безопасности Ставропольского края	Владимиров Владимир Владимирович	Губернатор Ставропольского края	8 (8652) 35 11 72 gubernator.stavkrai.ru 355025, город Ставрополь, Площадь Ленина, 1
2.	Заместитель высшего должностного лица субъекта Российской Федерации, курирующий вопросы охраны лесов от пожаров	Лавров Олег Леонидович	заместитель председателя Правительства Ставропольского края	8 (8652) 24 32 67 pr_lavrov@stavkrai.ru 355025, г. Ставрополь, Площадь Ленина, 1
3.	Руководитель уполномоченного исполнительного органа Ставропольского края в области лесных отношений	Коврыга Роман Анатольевич	министр природных ресурсов и охраны окружающей среды Ставропольского края	8 (8652) 94 73 44 8 (8652) 94 73 07 (факс); mprsk@estav.ru 355006, г. Ставрополь, ул. Голенева, 18

1	2	3	4	5
---	---	---	---	---

Руководители лесничеств и лесопарков

4.	Государственное казенное учреждение «Бештаугорское лесничество»	Дроздов Сергей Владимирович	начальник лесничества	8 (87933) 32 92 36 +7 962 448 54 89 (сотовый) beshtay_leshoz@mail.ru 357502, Ставропольский край, г. Пятигорск, ул. Лесная, 1 а
5.	Государственное казенное учреждение «Георгиевское лесничество»	Петренко Николай Николаевич	начальник лесничества	8 (87938) 3 24 14 (телефон/факс) +7 962 001 22 21 (сотовый) leshoz@serdi.ru 327326, Ставропольский край, п. Фазанный, ул. Лесная 4/2
6.	Государственное казенное учреждение «Дивенское лесничество»	Гетманцев Виктор Васильевич	начальник лесничества	8 (86555) 5 14 32 +7 903 409 50 82 (сотовый) leshoz@div.stv.ru 356723, Ставропольский край, с. Дивное, ул. Шоссейная, 21

1	2	3	4	5
7.	Государственное казенное учреждение «Ессентукское лесничество»	Бурдина Вера Александровна	исполняющий обязанности начальника лесничества	8 (87934) 6 65 16 8 (87934) 6 36 23 (факс) +7 962 412 89 26 (сотовый) leshozz@mail.ru 357372, Ставропольский край, г. Ессентуки, ул. Кисловодская, 55
8.	Государственное казенное учреждение «Изобильненское лесничество»	Логачёв Олег Анатольевич	начальник лесничества	8 (86545) 4 25 56 +7 903 442 86 94 (сотовый) izleshoz@mail.ru 356100, Ставропольский край, г. Изобильный, ул. Доватора, 329
9.	Государственное казенное учреждение «Калаусское лесничество»	Пономаренко Иван Анатольевич	начальник лесничества	8 (86557) 2 17 31 +7 912 831 16 41 (сотовый) kalaus.leshoz1@rambler. ru 356304, Ставропольский край, с. Александровское, ул. Элеваторная, 3



1	2	3	4	5
10.	Государственное казенное учреждение «Кисловодское лесничество»	Шереметов Марат Ромикович	временно исполняющий обязанности начальника лесничества	8 (87937) 5 50 51 +7 928 265 43 40 (сотовый) kisles34@yandex.ru 357700, Ставропольский край, г. Кисловодск, ул. Промышленная, 34
11.	Государственное казенное учреждение «Курское лесничество»	Коваленко Вячеслав Юрьевич	начальник лесничества	8 (87964) 6 55 67 +7 909 760 65 67 (сотовый) kurskay.les@mail.ru 357850, Ставропольский край, ст. Курская, ул. Кондратенко, 60
12.	Государственное казенное учреждение «Левокумское лесничество»	Захарченко Александр Иванович	начальник лесничества	8 (86543) 3 19 01 +7 906 491 26 10 (сотовый) levles009@yandex.ru 357960, Ставропольский край, с. Левокумское, ул. Комарова, 23

1	2	3	4	5
13.	Государственное казенное учреждение «Невинномысское лесничество»	Пичиневская Юлия Сергеевна	начальник лесничества	8 (86554) 6 01 63 +7 928 339 99 12 (сотовый) nevles2015@mail.ru 357030, Ставропольский край, г. Невинномысск, ул. Степная, 59
14.	Государственное казенное учреждение «Нижне-Кумское лесничество»	Хадеев Александр Анатольевич	исполняющий обязанности начальника лесничества	8 (86552) 6 18 33 +7 962 019 30 96 (сотовый) gunkl@yandex.ru 357910, Ставропольский край, г. Зеленокумск, ул. З. Космодемьянской, 20
15.	Государственное казенное учреждение «Ставропольское лесничество»	Зенченков Сергей Николаевич	начальник лесничества	8 (8652) 95 65 76 +7 962 440 73 00 (сотовый) stavleshoz@mail.ru 355029, Ставропольский край, г. Ставрополь, Столбик Кордон

1	2	3	4	5
---	---	---	---	---

Руководители организаций по тушению лесных пожаров на территории Ставропольского края

- |   |                                |   |   |
|---|--------------------------------|---|---|
| 16. Государственное бюджетное учреждение<br>Ставропольского края «Бештаугорский лесхоз» | Мустивый Федор<br>Семенович    | директор  | 8 (87933) 2 60 72<br>(телефон)<br>8 (87933) 2 92 36 (факс)<br>+7 962 010 26 97<br>(сотовый)<br>beshtay_leshoz@mail.ru<br>357502, Ставропольский<br>край, г. Пятигорск,<br>ул. Лесная, 1 а |
| 17. Государственное бюджетное учреждение<br>Ставропольского края «Буденновский лесхоз»  | Рыбинцева Любовь<br>Амирановна | временно<br>исполняющий<br>обязанности<br>директора | 8 (86559) 9 72 72<br>(телефон/факс)<br>+7 906 475 96 03<br>(сотовый)<br>forest142@yandex.ru<br>356835,<br>Ставропольский край,<br>с. Архангельское,<br>ул. Делегатская, 72                |
| 18. Государственное бюджетное учреждение<br>Ставропольского края «Ессентукский лесхоз»  | Кудрявцев Максим<br>Васильевич | исполняющий<br>обязанности<br>директора             | 8 (87934) 6 36 23<br>(телефон/факс)<br>+7 928 339 55 59<br>(сотовый)<br>leshozz@mail.ru<br>357372, Ставропольский<br>край, г. Ессентуки,<br>ул. Кисловодская, 55                          |

1	2	3	4	5
19.	Государственное бюджетное учреждение Ставропольского края «Ипатовский лесхоз»	Санюкович Игорь Николаевич	директор	8 (86542) 5 85 27 (телефон) 8 (86542) 6 36 23 (факс) +7 961 487 27 58 (сотовый) leshoz-ipatovo@mail.ru 356630, Ставропольский край, г. Ипатово, ул. Рабочая, 5
20.	Государственное бюджетное учреждение Ставропольского края «Калаусский лесхоз»	Обирин Алексей Григорьевич	директор	8 (86557) 2 17 31 +7 928 304 34 25 (сотовый) kalaus.leshoz1@rambler.ru 356304, Ставропольский край, с. Александровское, ул. Элеваторная, 3
21.	Государственное бюджетное учреждение Ставропольского края «Кировский лесхоз»	Доманина Ольга Ивановна	директор	8 (87938) 6 32 34 (факс) +7 906 479 77 54 (сотовый) leshoz@serdi.ru 327326, Ставропольский край, Кировский городской округ, п. Фа- заный, ул. Лесная 4/2

1	2	3	4	5
22.	Государственное бюджетное учреждение Ставропольского края «Кисловодский лесхоз»	Лиходедов Эдуард Вячеславович	исполняющий обязанности директора	8 (87937) 5 74 28 8 (87937) 5 64 93 (факс) +7 961 446 23 08 (сотовый); kislles@gmail.com 357700, Ставропольский край, г. Кисловодск, ул. Промышленная, 34
23.	Государственное бюджетное учреждение Ставропольского края «Левокумский лесхоз»	Юнусов Иса Алиевич	директор	8 (86543) 3 14 27 (факс) +7 903 413 63 80 (сотовый) levles009@yandex.ru 357960, Ставропольский край, с. Левокумское, ул. Комарова, 23
24.	Государственное бюджетное учреждение Ставропольского края «Невинномысский лесхоз»	Ольшанов Виктор Станиславович	директор	8 (86554) 6 01 34 8 (86554) 6 01 54 (факс) +7 962 448 51 69 (сотовый) nevles2015@ mail.ru 357030, Ставропольский край, г. Невинномысск, ул. Степная, 5

1	2	3	4	5
25.	Государственное бюджетное учреждение Ставропольского края «Ставропольский лесхоз»	Соколовский Станислав Владимирович	директор	8 (8652) 95 65 76 8 (8652) 956578 (факс) +7 918 753 02 20 (сотовый) stavleshoz@mail.ru 355029, Ставропольский край, г. Ставрополь, Столбик Кордон

Руководители учреждений национальных парков и государственных природных заповедников Минприроды России \*

26.	Федеральное государственное бюджетное учреждение «Национальный парк «Кисловодский»	Науменко Дмитрий Сергеевич	директор	8 (8652) 257708 +7 928 344 38 85 (сотовый) nрк1823@mail.ru 357700, Ставропольский край, г. Кисловодск, Курортный бульвар, 21
27.	Руководитель военного лесничества Минобороны России*	-	-	-

1	2	3	4	5
28.	Руководитель Главного управления МЧС России по субъекту Российской Федерации*	Кий Владимир Валерьевич	начальник Главного управления МЧС России по Ставропольскому краю (заместитель председателя комиссии по предупреждению и ликвидации чрезвычайных ситуаций и обеспечению пожарной безопасности в Ставропольском крае)	8 (8652) 34 94 05 8 (8652) 75 96 55 (факс) 355000, г. Ставрополь, ул. 8 Марта, 164
29.	Руководитель территориального органа МВД России	Мишагин Андрей Васильевич	начальник Главного управления МВД России по Ставропольскому краю	8 (8652) 30 44 44 8 (8652) 38 42 55 8 (8652) 266326 (факс) 355035, г. Ставрополь, ул. Дзержинского, 102
Иные организации				
30.	Государственное казенное учреждение «Противопожарная и аварийно-спасательная служба Ставропольского края»	Воронин Владимир Сергеевич	начальник государственного казенного учреждения	8 (8652) 24 05 88 8 (8652) 24 05 88 (факс) 355000, г. Ставрополь, ул. 8 Марта, 164

1	2	3	4	5
---	---	---	---	---

«Противопожарная и  
аварийно-спасатель-  
ная служба  
Ставропольского  
края»

---

\*Военных лесничеств Минобороны России на территории Ставропольского края нет.



5. Информация о лицах, ответственных за организацию тушения лесных пожаров на территории муниципальных образований Ставропольского края.

Таблица 3

№ п/п	Наименование муниципального образования	Должность лица, ответственного за организацию тушения лесных пожаров на территории муниципальных образований Ставропольского края	Фамилия, имя, отчество лица, ответственного за организацию тушения лесных пожаров на территории муниципальных образований Ставропольского края	Контактные данные лица, ответственного за организацию тушения лесных пожаров на территории муниципальных образований Ставропольского края
1	2	3	4	5
1.	Александровский муниципальный округ Ставропольского края	глава Александровского муниципального округа Ставропольского края – председатель комиссии по предупреждению и ликвидации чрезвычайных ситуаций и обеспечению пожарной безопасности округа (далее – председатель комиссии)	Щекин Александр Викторович	8 (86557) 2 73 04 8 (86557) 2 73 01 (факс) +7 988 730 08 77 (сотовый) aleksadmin@mail.ru 356300, Ставропольский край, с. Александровское, ул. К. Маркса, 58
2.	Арзгирский муниципальный округ Ставропольского края	глава Арзгирского муниципального округа Ставропольского края – председатель комиссии	Палагута Алексей Иванович	8 (86560) 3 12 40 8 (86560) 3 11 51 (факс) +7 906 413 29 41 (сотовый) admarzmo@mail.ru 356571, Ставропольский край, с. Арзгир, ул. П. Базалеева, 3

1	2	3	4	5
3.	Апанасенковский муниципальный округ Ставропольского края	глава Апанасенковского муниципального округа Ставропольского края – председатель комиссии	Климов Денис Анатольевич	8 (86555) 5 13 01 8(86555) 52030 (факс) +7 905 466 80 56 (сотовый) aamrsk@div.stv.ru 356720, Ставропольский край, с. Дивное, ул. Советская, 17
4.	Андроповский муниципальный округ Ставропольского края	глава Андроповского муниципального округа Ставропольского края – председатель комиссии	Бобрышева Нина Анатольевна	8 (86556) 6 22 12 8 (86556) 6 22 15 (факс), +7 905 492 01 13 (сотовый) admandrop@yandex.ru 357070, Ставропольский край, с. Курсавка, ул. Красная, 24
5.	Благодарненский муниципальный округ Ставропольского края	глава Благодарненского городского округа Ставропольского края – председатель комиссии	Теньков Александр Иванович	8 (86549) 2 16 40 8 (86549) 2 15 30 (факс) +7 961 480 66 96 (сотовый) abmr@blag.stv.ru 356420, г. Благодарный, Площадь Ленина, 1
6.	Буденновский муниципальный округ Ставропольского края	глава Буденовского муниципального округа Ставропольского края – председатель комиссии	Савченко Сергей Владимирович	8 (86559) 2 13 29; 2 13 34 8 (86559) 7 14 42 (факс) +7 903 479 64 44 (сотовый) bud.mun.adm@rambler.ru 356800, Ставропольский край, г. Буденновск, ул. Октябрьская, 46

1	2	3	4	5
7.	Георгиевский муниципальный округ Ставропольского края	глава Георгиевского городского округа Ставропольского края – председатель комиссии	Зайцев Андрей Владимирович	8 (87951) 2 30 50 (телефон/факс) +7 918 800 00 10 (сотовый) admin@gmr-sk.ru 357820, Ставропольский край, г. Георгиевск, Площадь Победы, 1
8.	Грачевский муниципальный округ Ставропольского края	глава Грачевского муниципального округа Ставропольского края – председатель комиссии	Филичкин Сергей Леонидович	8 (86540) 4 00 88, 4 04 06 8 (86559) 4 15 45 (факс) +7 962 449 23 05 (сотовый) glava.gr.mo@mail.ru 356250, Ставропольский край, с. Грачевка, ул. Ставропольская, 42
9.	Ипатовский муниципальный округ Ставропольского края	глава Ипатовского городского округа Ставропольского края – председатель комиссии	Шейкина Вера Николаевна	8 (86542) 2 23 60 8 (86542) 2 15 99 (факс) +7 905 441 58 92 (сотовый) admipatovo@yandex.ru 356630, Ставропольский край, г. Ипатово, ул. Ленинградская, 80
10.	Кировский муниципальный округ Ставропольского края	глава Кировского городского округа Ставропольского края – председатель комиссии	Новопашин Николай Олегович	8 (87938) 4 32 01 8 (87938) 5 17 83 (факс) +7 9624381111 (сотовый) akmrsk@mail.ru 357300, Ставропольский край, г. Новопавловск, Площадь Ленина, 1

1	2	3	4	5
11.	Кочубеевский муниципальный округ Ставропольского края	глава Кочубеевского муниципального округа Ставропольского края – председатель комиссии	Клевцов Алексей Павлович	8 (86550) 2 01 51 8 (86550) 2 17 20 (факс) +7 918 740 99 30 (сотовый) akmr.org@gmail.com 357000, Ставропольский край, с. Кочубеевское, ул. Октябрьской Революции, 64
12.	Красногвардейский муниципальный округ Ставропольского края	глава Красногвардейского муниципального округа Ставропольского края – председатель комиссии	Ишков Константин Алексеевич	8 (86541) 2 52 32, 2 69 74 8 (86541) 2 37 64 (факс) +7 903 417 04 41 (сотовый) krasnogvardadmin@mail.ru 356030, Ставропольский край, с. Красногвардейское, ул. Ленина, 46 а
13.	Курский муниципальный округ Ставропольского края	временно исполняющий полномочия главы Курского муниципального округа Ставропольского края – председатель комиссии	Бабичев Павел Васильевич	8 (87964) 6 55 80 8 (87964) 6 51 93 +7 905 469 18 25 (сотовый) econom-akmr-sk@yandex.ru 357850, Ставропольский край, станция Курская, пер. Школьный, 12

1	2	3	4	5
14.	Минераловодский муниципальный округ Ставропольского края	глава Минераловодского муниципального округа Ставропольского края – председатель комиссии	Сергиенко Вячеслав Станиславович	8 (87922) 6 57 23 8 (87922) 6 44 33 (факс) +7 962 455 70 00 (сотовый) mingorokrug@mail.ru 357203, Ставропольский край, г. Минеральные Воды, пр. Карла Маркса, 54
15.	Левокумский муниципальный округ Ставропольского края	глава Левокумского муниципального округа Ставропольского края – председатель комиссии	Иванов Андрей Николаевич	8 (86543) 3 15 11 8 (86543) 3 14 93 (факс) +7 9283181396 (с) lev_admin@mail.ru, 357960, Ставропольский край, с. Левокумское, ул. Карла Маркса, 170
16.	Нефтекумский муниципальный округ Ставропольского края	глава Нефтекумского городского округа Ставропольского края – председатель комиссии	Сокурено Дмитрий Николаевич	8 (86558) 4 50 51 8 (86558) 3 35 15 (факс), +7 905 492 95 96 (сотовый) angosk@angosk.ru 356880, Ставропольский край, г. Нефтекумск, Площадь Ленина, 1

1	2	3	4	5
17.	Изобильненский муниципальный округ Ставропольского края	глава Изобильненского городского округа – председатель комиссии	Форостянов Владимир Васильевич	8 (86545) 2 45 77 8 (86545) 2 25 71 (факс) +7 968 266 21 89 (сотовый) izobadmin@mail.ru 356140, Ставропольский край, г. Изобильный, ул. Ленина, 15
18.	Новоалександровский муниципальный округ Ставропольского края	глава Новоалександровского муниципального округа Ставропольского края – председатель комиссии	Колтунов Эдуард Александрович	8 (86544) 6 31 47; 6 20 44 8 (86544) 6 30 35 (факс) +7 961 454 30 06 (сотовый) anmrsk@bk.ru 356000, Ставропольский край, г. Новоалександровск, ул. Гагарина, 315
19.	Новоселицкий муниципальный округ Ставропольского края	глава Новоселицкого муниципального округа Ставропольского края – председатель комиссии	Безменов Олег Сергеевич	8 (86548) 2 14 01 8 (86548) 2 23 95 (факс) +7 919 755 79 78 (сотовый) novosel.admin@mail.ru, 356350, Ставропольский край, с. Новоселицкое, Площадь имени Ленина, 1
20.	Петровский муниципальный округ Ставропольского края	глава Петровского муниципального округа Ставропольского края – председатель комиссии	Конкина Наталья Викторовна	8 (86547) 4 01 49; 4 25 25 8 (86547) 4 11 95 (факс) +7 928 936 44 55 (сотовый) petr.adm@mail.ru 356530, Ставропольский край, г. Светлоград, пл. 50 лет Октября, 8

1	2	3	4	5
---	---	---	---	---

- |     |  |   |                                  |   |
|-----|--|---|----------------------------------|---|
| 21. | Предгорный<br>муниципальный округ<br>Ставропольского края  | глава Предгорного муниципального<br>округа Ставропольского края –<br>председатель комиссии  | Бондаренко Николай<br>Николаевич | 8 (8796) 16 61 31<br>+7 928 249 44 34 (сотовый)<br>armr2006@yandex.ru<br>357350, Ставропольский<br>край, станица<br>Ессентукская,<br>ул. Набережная, 5                      |
| 22. | Советский<br>муниципальный округ<br>Ставропольского края   | глава Советского городского округа<br>Ставропольского края – председатель<br>комиссии       | Гультяев Сергей<br>Викторович    | 8 (86552) 6 57 02<br>8 (86552) 6 17 00 (факс)<br>+7 962 413 20 74 (сотовый)<br>admin@sovadmin.ru<br>357910, Ставропольский<br>край, г. Зеленокумск,<br>ул. Мира, 18         |
| 23. | Степновский<br>муниципальный округ<br>Ставропольского края | глава Степновского муниципального<br>округа Ставропольского края –<br>председатель комиссии | Лобанов Сергей<br>Викторович     | 8 (86563) 3 11 01<br>8 (86563) 3 14 61 (факс)<br>+7 903 442 67 59 (сотовый)<br>adm.stepnoe26@yandex.ru<br>357930, Ставропольский<br>край, с. Степное, Площадь<br>Ленина, 42 |

1	2	3	4	5
24.	Труновский муниципальный округ Ставропольского края	глава Труновского муниципального округа Ставропольского края – председатель комиссии	Аникеева Нина Ивановна	8 (86546) 3 16 73; 3 35 60; 3 32 53 8 (86546) 3 11 26 (факс) +7 928 006 33 21 (сотовый) ros-kirova@yandex.ru 356195, Ставропольский край, с. Донское, ул. Ленина, 5
25.	Туркменский муниципальный округ Ставропольского края	глава Туркменского муниципального округа Ставропольского края – председатель комиссии	Ефимов Геннадий Викторович	8 (86565) 2 04 04 8 (86565) 2 09 33 (факс) +7 962 446 66 33 (сотовый) atmpck@mail.ru admturkck@mail.ru 356540, Ставропольский край, с. Летняя Ставка, ул. Советская, 122
26.	Шпаковский муниципальный округ Ставропольского края	глава Шпаковского муниципального округа Ставропольского края	Серов Игорь Владимирович	8 (86553) 6 30 12; 6 00 16 +7 962 401 15 49 (сотовый) administration@shmr.ru 356240, Ставропольский край, г. Михайловск, ул. Ленина, 113
		Первый заместитель главы Шпаковского муниципального округа Ставропольского края – председатель комиссии	Приходько Валерий Дмитриевич	8 (86553) 5 65 72 8 (86553) 5 00 20 (факс) +7 962 447 59 26 (сотовый) administration@shmr.ru 356240 Ставропольский



1	2	3	4	5
				край, г. Михайловск, ул. Ленина, 113

### 6. Информация о лицах, допущенных к руководству тушения лесных пожаров

Таблица 4

№ п/п	Лесничество (лесопарк)	ФИО	Должность	Контактные данные	Опыт работы в качестве руководителя тушения лесных пожаров, лет	Примечание
1	2	3	4	5	6	7
1.	Бештаугорское	Мустивый Федор Семенович	директор государственного бюджетного учреждения Ставропольского края (далее – директор ГБУ СК) «Бештаугорский лесхоз»	8 (87933) 2 60 72 8 (87933)29236 (факс) +7 962 010 26 97 (сотовый) beshtay_leshoz@mail.ru 357502, Ставропольский край, г. Пятигорск, ул. Лесная, 1а	32	приказ минприроды края от 13.12.2016 № 615
2.	Георгиевское, Курское*	Доманина Ольга Ивановна	директор ГБУ СК «Кировский лесхоз»	8 (87938) 6 32 34 (телефон/факс) +7 906 479 77 54 (сотовый) leshoz@serdi.ru 357326, Ставропольский край, п. Фазанный, ул. Лесная, 4/2	4	приказ минприроды края от 13.12.2016 № 615

1	2	3	4	5	6	7
3.	Дивенское	Санюкович Игорь Николаевич	директор ГБУ СК «Ипатовский лесхоз»	8 (86542) 5 85 27 8 (86542) 6 36 23 (факс) +7 961 487 27 58 (сотовый) leshoz-ipatovo@mail.ru 356630, Ставропольский край, г. Ипатово, ул. Рабочая, 5	12	приказ минприроды края от 13.12.2016 № 615
4.	Ессентукское	Кудрявцев Максим Васильевич	Исполняющий обязанности директора ГБУ СК «Ессентукский лесхоз»	8 (87934) 6 36 23 (факс) +7(928)3395559 (с) leshozz@mail.ru 357372, Ставропольский край, г. Ессентуки, ул. Кисловодская, 55	13	приказ минприроды края от 13.12.2016 № 615
5.	Изобильненское, Ставропольское**	Соколовский Станислав Владимирович	директор ГБУ СК «Ставропольский лесхоз»	8 (8652) 95 65 76 8 (8652) 95 65 78 (факс) +7 918 753 02 20 (сотовый) stavleshoz@mail.ru 355029, Ставропольский край, г. Ставрополь, Столбик Кордон	1	приказ минприроды края от 13.12.2016 № 615
6.	Калаусское	Обирин Алексей Григорьевич	директор ГБУ СК «Калаусский лесхоз»	8 (86557) 2 17 31 +7 928 304 34 25 (сотовый) kalaus.leshoz1@rambler.ru 356304, Ставропольский край, с. Александровское, ул. Элеваторная, 3	6	приказ минприроды края от 13.12.2016 № 615

1	2	3	4	5	6	7
7.	Кисловодское	Лиходедов Эдуард Вячеславович	исполняющий обязанности директора ГБУ СК «Кисловодский лесхоз»	8 (87937) 5 74 28 8 (87937) 5 64 93 (факс) +7 961 446 23 08 (сотовый) kislles@gmail.com 357700, Ставропольский край, г. Кисловодск, ул. Промышленная, 34	6	приказ минприроды края от 13.12.2016 № 615
8.	Левокумское	Юнусов Иса Алиевич	директор ГБУ СК «Левокумский лесхоз»	8 (86543) 3 14 27 (факс) +7(903) 4136380 (сотвый) levles009@yandex.ru 357960, Ставропольский край, с. Левокумское, ул. Комарова, 23	15	приказ минприроды края от 13.12.2016 № 615
9	Невинномысское	Ольшанов Виктор Станиславович	директор ГБУ СК «Невинномысский лесхоз»	8 (86554) 6 01 34 8 (86554) 6 01 54 (факс) +7 962 448 51 69 (сотовый) nevles2015@mail.ru 357030, Ставропольский край, г. Невинномысск, ул. Степная, д. 59	32	приказ минприроды края от 13.12.2016 № 615
10	Нижне-Кумское	Рыбинцева Любовь Амирановна	Временно исполняющий обязанности директора ГБУ СК «Буденновский лесхоз»	8 (86559) 9 72 72 (факс) +7 906 475 96 03 (сотовый) forest142@yandex.ru 356835, Ставропольский край, с. Архангельское, ул. Делегатская, 72	2	приказ минприроды края от 13.12.2016 № 615

\* В соответствии с уставом, ГБУ СК «Кировский лесхоз» обеспечивает выполнение работ по тушению лесных пожаров и осуществление отдельных мер пожарной безопасности в лесах, расположенных на землях лесного фонда Георгиевского и Курского лесничеств.

\*\* В соответствии с уставом, ГБУ СК «Ставропольский лесхоз» обеспечивает выполнение работ по тушению лесных пожаров и осуществление отдельных мер пожарной безопасности в лесах, расположенных на землях лесного фонда Изобильненского и Ставропольского лесничеств.

II. Меры по охране земель и земельных участков, имеющих общую границу с лесничествами и лесопарками, а также меры по противопожарному обустройству населенных пунктов, объектов экономики и инфраструктуры, расположенных на таких землях и земельных участках

1. Мероприятия по противопожарному обустройству населенных пунктов, объектов экономики и инфраструктуры приведены в приложении к Сводному плану.

III. Перечень и состав лесопожарных формирований, пожарной техники и оборудования, порядок привлечения и использования таких средств в соответствии с уровнем пожарной опасности в лесах

1. Перечень лесопожарных формирований, осуществляющих охрану лесов от пожаров.

Таблица 5

№ п/п	Лесничество (лесопарк)	Наименование организации	Местоположение (географические координаты, ближайший населенный пункт)	ФИО руководителя организации	Должность руководителя организации	Контактные данные
1	2	3	4	5	6	7
1	Бештаугорское	государственное бюджетное учреждение Ставропольского края (далее – ГБУ СК) «Бештаугорский лесхоз»	44°04'03"С; 3°03'36"В; 357502, Ставропольский край, город Пятигорск, ул. Лесная, д. 1 а	Мустивый Федор Семенович	директор	8 (87933) 2 60 72 8 (87933) 2 92 36 (факс); +7 962 010 26 97 (сотовый); beshtay_lesxoz@mail.ru
2	Нижне-Кумское	ГБУ СК «Буденновский лесхоз»	44°36'37"С; 4°05'11"В; 356835, Ставропольский край, Буденновский район, село Архангельское, ул. Делегатская, д. 72	Рыбинцева Любовь Амирановна	временно исполняющий обязанности директора	8 (86559) 9 72 72 (факс); +7 906 475 96 03 (сотовый); forest142@yandex.ru
3	Ессентукское	ГБУ СК «Ессентукский лесхоз»	43°58'29"С; 2°47'04"В; 357601, Ставропольский край, город Ессентуки,	Кудрявцев Максим Васильевич	исполняющий обязанности директора	8 (87934) 6 36 23 (факс); +7 905 412 54 78 (сотовый); leshozz@mail.ru

1	2	3	4	5	6	7
4	Дивенское	ГБУ СК «Ипатовский лесхоз»	ул. Кисловодская, д.55 45°42'56"С; 2°53'59"В; 356630, Ставропольский край, Ипатовский район, город Ипатово, ул. Рабочая, д.5	Санюкович Игорь Николаевич	директор	8 (86542) 5 85 27; 8 (86542) 6 36 23 (факс); +7 961 487 27 58 (сотовый); <a href="mailto:lesxoz-ipatovo@mail.ru">lesxoz-ipatovo@mail.ru</a>
5	Калаусское	ГБУ СК «Калаусский лесхоз»	44°42'46"С; 42°59'57"В; 356304, Ставропольский край, Александровский район, село Александровское, ул. Элеваторная, д. 3	Обирин Алексей Григорьевич	директор	8 (86557) 2 17 31 +7 928 304 34 25 (сотовый); <a href="mailto:kalaus.leshoz1@rambler.ru">kalaus.leshoz1@rambler.ru</a>
6	Георгиевское, Курское	ГБУ СК «Кировский лесхоз»*	44°02'11"С; 43°36'15"В; 357326, Ставропольский край, Кировский район, поселок Фазанный, ул. Лесная, д. 4/2	Доманина Ольга Ивановна	директор	8 (87938) 6 32 34 (факс) +7 906 479 77 54 (сотовый) <a href="mailto:leshoz@serdi.ru">leshoz@serdi.ru</a>
7	Кисловодское	ГБУ СК «Кисловодский лесхоз»	43°56'30"С; 42°42'43"В; 357700, Ставропольский край, город Кисловодск, ул. Промышленная, д.34	Лиходедов Эдуард Вячеславович	и.о. директор	8 (87937) 5 74 28 8 (87937) 5 64 93 (факс) +7 928 341 48 12 (сотовый) <a href="mailto:kisilles@gmail.com">kisilles@gmail.com</a>
8	Левокумское	ГБУ СК «Левокумский лесхоз»	44°49'03"С; 4°38'46"В; 357960, Ставропольский край, Левокумский район, село Левокумское, ул. Комарова, д. 23	Юнусов Иса Алиевич	директор	8 (86543) 3 14 27 (факс) +7 903 413 63 80 (сотовый) <a href="mailto:levles009@yandex.ru">levles009@yandex.ru</a>
9	Невинномысское	ГБУ СК «Невинномысский лесхоз»	44°38'59"С; 41°56'35"В; 357100, Ставропольский край, город Невинно- мысск, ул. Степная, д. 59	Ольшанов Виктор Станиславович	директор	8 (86554) 6 01 34 8 (86554) 6 01 54 (факс) +7 962 448 51 69 (сотовый) <a href="mailto:nevles2015@mail.ru">nevles2015@mail.ru</a>
10	Изобильненское, Ставропольское	ГБУ СК «Ставропольский	45°02'03"С; 41°54'13"В; 355000, Ставропольский	Соколовский Станислав	директор	8 (8652) 95 65 76 8 (8652) 956578 (факс)

1	2	3	4	5	6	7
		лесхоз»**	край, город Ставрополь, тер. Столбик Кордон	Владимирович		+7 918 753 02 20 (сотовый) stavleshoz@mail.ru

\* Лесопожарное формирование ГБУ СК «Кировский лесхоз» обеспечивает выполнение работ по тушению лесных пожаров и осуществление отдельных мер пожарной безопасности в лесах, расположенных на землях лесного фонда Курского и Георгиевского лесничеств.

\*\* Лесопожарное формирование ГБУ СК «Ставропольский лесхоз» обеспечивает выполнение работ по тушению лесных пожаров и осуществление отдельных мер пожарной безопасности в лесах, расположенных на землях лесного фонда Изобильненского и Ставропольского лесничеств.







1	2	3	4	5	6	7	8	9	10	11	12	13	14	15	16	17	18	19	20	21	22	23	24	25	26	27	28	29	30	31	32	33	34	35	36	37	38	39	40	41	42	43
---	---	---	---	---	---	---	---	---	----	----	----	----	----	----	----	----	----	----	----	----	----	----	----	----	----	----	----	----	----	----	----	----	----	----	----	----	----	----	----	----	----	----

Итого по Ставропольскому краю 10 - - - - - 100 16 39 - - 36 - 10 37 47 - 32 - - 3 36 10 - 30 11 10 - - 81 216 134 65 - - - - -

\* Лесопожарное формирование ГБУ СК «Кировский лесхоз» обеспечивает выполнение работ по тушению лесных пожаров и осуществление отдельных мер пожарной безопасности в лесах, расположенных на землях лесного фонда Курского и Георгиевского лесничеств.

\*\* Лесопожарное формирование ГБУ СК «Ставропольский лесхоз» обеспечивает выполнение работ по тушению лесных пожаров и осуществление отдельных мер пожарной безопасности в лесах, расположенных на землях лесного фонда Изобильненского и Ставропольского лесничеств.

В графе «Работники наземных служб пожаротушения (лесные пожарные)» учтены только постоянные работники (согласно штатному расписанию лесхозов), допущенные в установленном порядке к выполнению работ по тушению пожаров.

В колонке 13 учтены 30 единиц автомобилей патрульных лесопожарных (АПЛ) и 9 единиц АЦЛ.

В колонке 27 учтено 10 единиц прицепных тракторных модулей (МП) с пожарным оборудованием, водоподающим устройством, цистерной 4 м<sup>3</sup>.

В настоящей таблице оснащение ЛПФ приведено без учета пожарных рукавов.

В настоящей таблице не отражено 57 единиц лесопожарного оборудования, имеющегося в составе ЛПС-1 лесхозов, в том числе: УВД (ВО1) – 12 единиц, ствол пожарный (ВО9) – 37 единиц, комплект технологической оснастки (ВО11) – 8 комплектов. Указанное лесопожарное оборудование учтено в общем оснащении лесопожарных формирований в пункте 5 Раздела III Сводного плана.

В настоящей таблице не отражено 139 единиц лесопожарного инвентаря, имеющегося в составе ЛПС-1 лесхозов, в том числе: емкость для ГСМ (СП5) – 44 единицы, топор (СП7) – 10 единиц, хлопущки (СП8) – 24 единицы, пуласки (СП8) – 7 единиц, ведро (СП9) – 37 единиц, пила ручная (СП10) – 17 единиц. Указанный лесопожарный инвентарь учтен в общем оснащении лесопожарных формирований в пункте 5 Раздела III Сводного плана.

Руководители тушения лесных пожаров лесопожарных формирований лесхозов, назначаются из числа руководителей лесхозов приказом минприроды края, учитываются отдельно и входят в суммарную численность сил пожаротушения в Сводном плане.

Всего в рамках реализации национального проекта «Экология» федерального проекта «Сохранение лесов» (далее – Нацпроект) в 2019-2021 годах приобретено 139 единиц лесопожарной техники и 442 единицы оборудования. Доля новой лесопожарной техники и оборудования, с учетом приобретенной, в рамках реализации Нацпроекта, в оснащении лесопожарных формирований составляет: по лесопожарной технике – 100%, по лесопожарному оборудованию – 85,7%.

3. Перечень сил и средств подразделений пожарной охраны и аварийно-спасательных формирований, которые могут быть привлечены в установленном порядке к тушению лесных пожаров.

Таблица 7

№	Лесничество (лесо-парк)	Наименование муниципального образования	Наименование организации	Вид формирования (ППО, АСФ)	Количество формирований	Количество сил пожаротушения		Техника, оборудование и средства для тушения лесных пожаров (единиц)																														
						чел.	групп	лесопожарные автоцистерны (лесопожарные машины)	тракторы лесопожарные	бульдозеры	плуги лесные	трейлеры	мотопомпы	бензопилы	воздуходувки	беспилотные летательные аппараты (комплексы)	зажигательные аппараты	вертолетные водосливные устройства	авиационные пожарные емкости	трактор гусеничный	трактор колесный	пожарные автоцистерны (машины)	экскаваторы	вездеходы	грузовые машины	автобусы, вахтовки	легковые машины	тралы	пожарные емкости	ранцевые лесные огнетушители	лопаты	топоры-мотыги	радиостанции УКВ-диапазона	радиостанции КВ-диапазона	вертолеты	самолеты	специализированная гусеничная техника	
																																						0
1	2	3	4	5	6	7	8	9	10	11	12	13	14	15	16	17	18	19	20	21	22	23	24	25	26	27	28	29	30	31	32	33	34	35	36	37	38	3
1	Бештаугорское, Эссентукское, Кисловодское лесничество, Кисловодский	Предгорный муниципальный округ, Минераловодский муниципальный округ, города-курорты региона КМВ*	2 ПСО ФПС ГПС ГУ МЧС России по СК, ФСПСЧ ГПС ГУ МЧС России по СК ГКУ «ПАСС АСФ»	ППО	8	88	17	-	-	-	-	-	4	1	1	1	-	-	-	-	-	18	4	-	-	6	-	37	49	14	24	-	-	-	-	-	-	-
					12	100	12	-	-	-	-	-	-	1	-	-	-	-	-	-	-	5	-	-	-	19	-	-	-	12	12	50	-	-	-	-	-	



1	2	3	4	5	6	7	8	9	10	11	12	13	14	15	16	17	18	19	20	21	22	23	24	25	26	27	28	29	30	31	32	33	34	35	36	37	38	39		
			АСФ, ПСС																																					
		Итого по МО		ППО, АСФ	3	11	4	-	-	-	-	-	-	1	-	-	-	-	-	-	-	4	-	-	-	-	-	-	-	1	2	2	2	-	-	-	-	-	-	
		Петровский муниципаль- ный округ	5 ПСО ФПС ГПС ГУ МЧС России по СК	ППО	1	10	2	-	-	-	-	-	-	1	-	-	-	-	-	-	-	2	-	-	-	-	-	-	-	1	10	3	2	-	-	-	-	-	-	
			ГКУ «ПАСС СК», АСС, АСФ, ПСС	АСФ	5	11	5	-	-	-	-	-	-	1	-	-	-	-	-	-	-	4	-	-	-	-	1	-	-	-	40	12	-	-	-	-	-	-	-	
		Итого по МО		ППО, АСФ	6	21	7	-	-	-	-	-	-	2	-	-	-	-	-	-	-	6	-	-	-	-	1	-	-	1	50	15	2	-	-	-	-	-	-	
		Туркменский муниципаль- ный округ	5 ПСО ФПС ГПС ГУ МЧС России по СК	ППО	1	6	1	-	-	-	-	-	-	1	-	-	-	-	-	-	-	1	-	-	-	-	-	-	1	2	2	1	-	-	-	-	-	-	-	
			ГКУ «ПАСС СК», АСС, АСФ, ПСС	АСФ	3	5	3	-	-	-	-	-	-	-	-	-	-	-	-	-	-	4	-	-	-	-	-	-	-	-	-	-	-	-	-	-	-	-	-	
		Итого по МО		ППО, АСФ	4	11	4	-	-	-	-	-	-	1	-	-	-	-	-	-	-	5	-	-	-	-	-	-	1	2	2	1	-	-	-	-	-	-	-	
		Итого по лесничеству (Дивенское)		ППО, АСФ	17	55	19	-	-	-	-	-	-	5	-	-	-	-	-	-	-	19	-	-	-	-	1	-	-	4	56	21	6	-	-	-	-	-	-	
4	Изобиль- ненское	Изобильнен- ский муниципаль- ный округ	3 ПСО ФПС ГПС ГУ МЧС России по СК	ППО	1	10	2	-	-	-	-	-	-	1	-	-	-	-	-	-	-	2	-	-	-	-	1	-	-	-	2	2	5	-	-	-	-	-	-	
			ГКУ «ПАСС СК», АСС, АСФ, ПСС	АСФ	4	18	5	-	-	-	-	-	1	1	-	-	-	-	-	-	-	3	-	-	-	-	2	-	-	-	8	4	4	-	-	-	-	-	-	
		Итого по МО		ППО, АСФ	5	28	7	-	-	-	-	-	1	2	-	-	-	-	-	-	-	5	-	-	-	-	3	-	-	-	10	6	9	-	-	-	-	-	-	
		Новоалександ- ровский муниципаль- ный округ	3 ПСО ФПС ГПС ГУ МЧС России по СК	ППО	1	7	2	-	-	-	-	-	-	1	-	-	-	-	-	-	-	2	-	-	-	-	1	-	-	-	2	2	3	-	-	-	-	-	-	
			ГКУ «ПАСС СК», АСС, АСФ, ПСС	АСФ	2	5	2	-	-	-	-	-	-	-	-	-	-	-	-	-	-	2	-	-	-	-	-	-	-	-	4	2	-	-	-	-	-	-	-	
		Итого по МО		ППО, АСФ	3	11	4	-	-	-	-	-	-	1	-	-	-	-	-	-	-	4	-	-	-	-	1	-	-	-	6	4	3	-	-	-	-	-	-	
		Красногвар- дейский	3 ПСО ФПС ГПС ГУ	ППО	1	6	1	-	-	-	-	-	-	-	-	-	-	-	-	-	-	2	-	-	-	-	1	-	-	-	2	2	3	-	-	-	-	-	-	

1	2	3	4	5	6	7	8	9	10	11	12	13	14	15	16	17	18	19	20	21	22	23	24	25	26	27	28	29	30	31	32	33	34	35	36	37	38	39		
		дейский муниципаль- ный округ	МЧС России по СК																																					
			ГКУ «ПАСС СК», АСС, АСФ, ПСС	АСФ	2	4	2	-	-	-	-	-	-	-	-	-	-	-	-	-	-	2	-	-	-	-	-	-	-	-	4	2	-	-	-	-	-	-	-	
		Итого по МО		ППО, АСФ	3	10	3	-	-	-	-	-	-	-	-	-	-	-	-	-	-	4	-	-	-	-	1	-	-	-	6	4	3	-	-	-	-	-	-	
		Труновский муниципаль- ный округ	3 ПСО ФПС ГПС ГУ МЧС России по СК	ППО	1	6	1	-	-	-	-	-	1	-	-	-	-	-	-	-	-	1	-	-	-	-	1	-	-	-	2	2	3	-	-	-	-	-	-	
			ГКУ «ПАСС СК», АСС	АСФ	2	4	2	-	-	-	-	-	-	-	-	-	-	-	-	-	-	-	2	-	-	-	-	-	-	-	4	2	-	-	-	-	-	-	-	
		Итого по МО		ППО, АСФ	3	10	3	-	-	-	-	-	1	-	-	-	-	-	-	-	-	3	-	-	-	-	1	-	-	-	6	4	3	-	-	-	-	-	-	
		Итого по лесничеству (Изобильненское)		ППО, АСФ	14	59	17	-	-	-	-	1	4	-	-	-	-	-	-	-	-	16	-	-	-	-	6	-	-	-	28	18	18	-	-	-	-	-	-	
5	Калаус- ское	Новоселицкий муниципаль- ный округ	4 ПСО ФПС ГПС ГУ МЧС России по СК	ППО	1	6	2	-	-	-	-	-	1	-	-	-	-	-	-	-	-	2	-	-	-	-	-	-	-	2	1	2	-	-	-	-	-	-		
			ГКУ «ПАСС СК», АСС, АСФ, ПСС	АСФ	2	4	2	-	-	-	-	-	-	-	-	-	-	-	-	-	-	-	2	-	-	-	-	-	-	-	-	-	-	-	-	-	-	-	-	
		Итого по МО		ППО, АСФ	3	10	4	-	-	-	-	-	1	-	-	-	-	-	-	-	-	4	-	-	-	-	-	-	-	-	2	1	4	-	-	-	-	-	-	
		Александров- ский муниципаль- ный округ	2 ПСО ФПС ГПС ГУ МЧС России по СК	ППО	1	9	2	-	-	-	-	-	1	-	-	-	-	-	-	-	-	2	-	-	-	-	-	-	-	2	1	2	-	-	-	-	-	-		
			ГКУ «ПАСС СК», АСС, АСФ, ПСС	АСФ	5	10	5	-	-	-	-	-	-	-	-	-	-	-	-	-	-	-	5	-	-	-	-	-	-	-	10	5	5	-	-	-	-	-	-	
		Итого по МО		ППО, АСФ	6	19	7	-	-	-	-	-	1	-	-	-	-	-	-	-	-	7	-	-	-	-	-	-	-	12	6	7	-	-	-	-	-	-		
		Благодарнен- ский муниципаль- ный округ	5 ПСО ФПС ГПС ГУ МЧС России по СК	ППО	1	8	2	-	-	-	-	-	-	-	-	-	-	-	-	-	-	2	-	-	-	-	-	-	-	2	1	2	-	-	-	-	-	-		
			ГКУ «ПАСС СК», АСС, АСФ, ПСС	АСФ	3	6	3	-	-	-	-	-	-	-	-	-	-	-	-	-	-	-	3	-	-	-	-	-	-	-	6	3	3	-	-	-	-	-	-	
		Итого по МО		ППО, АСФ	4	14	5	-	-	-	-	-	-	-	-	-	-	-	-	-	-	5	-	-	-	-	-	-	-	8	4	5	-	-	-	-	-	-		
		Итого по лесничеству (Калаусское)		ППО, АСФ	13	43	16	-	-	-	-	-	2	-	-	-	-	-	-	-	-	16	-	-	-	-	-	-	-	22	11	16	-	-	-	-	-	-		

1	2	3	4	5	6	7	8	9	10	11	12	13	14	15	16	17	18	19	20	21	22	23	24	25	26	27	28	29	30	31	32	33	34	35	36	37	38	39
6	Курское	Курский муниципальный округ	4 ПСО ФПС ГПС ГУ МЧС России по СК	ППО	1	6	1	-	-	-	-	-	-	-	-	-	-	-	-	-	-	1	-	-	-	-	-	-	-	1	2	2	2	-	-	-	-	-
			ГКУ «ПАСС СК», АСС, АСФ, ПСС	АСФ	5	10	5	-	-	-	-	-	-	-	-	-	-	-	-	-	-	5	-	-	-	-	-	-	-	-	-	-	-	-	-	-	-	-
		Итого по МО		ППО, АСФ	6	16	6	-	-	-	-	-	-	-	-	-	-	-	-	-	-	6	-	-	-	-	-	-	-	1	2	2	2	-	-	-	-	-
		Степновский муниципальный округ	4 ПСО ФПС ГПС ГУ МЧС России по СК	ППО	1	6	1	-	-	-	-	-	-	-	-	-	-	-	-	-	-	1	-	-	-	-	-	-	-	1	2	2	2	-	-	-	-	-
			ГКУ «ПАСС СК», АСС, АСФ, ПСС	АСФ	1	2	1	-	-	-	-	-	-	-	-	-	-	-	-	-	-	1	-	-	-	-	-	-	-	-	-	-	-	-	-	-	-	-
		Итого по МО		ППО, АСФ	2	8	2	-	-	-	-	-	-	-	-	-	-	-	-	-	-	2	-	-	-	-	-	-	-	1	2	2	2	-	-	-	-	-
		Итого по лесничеству (Курское)		ППО, АСФ	8	24	8	-	-	-	-	-	-	-	-	-	-	-	-	-	-	8	-	-	-	-	-	-	-	2	4	4	4	-	-	-	-	-
7	Левокумское	Левокумский муниципальный округ	4 ПСО ФПС ГПС ГУ МЧС России по СК	ППО	1	6	1	-	-	-	-	-	-	1	-	-	-	-	-	-	-	1	-	-	-	-	-	-	-	1	1	2	-	-	-	-	-	
			ГКУ «ПАСС СК», АСС, АСФ, ПСС	АСФ	1	2	1	-	-	-	-	-	-	-	-	-	-	-	-	-	-	1	-	-	-	-	-	-	-	1	-	1	-	-	-	-	-	-
		Итого по МО		ППО, АСФ	2	8	2	-	-	-	-	-	-	1	-	-	-	-	-	-	-	2	-	-	-	-	-	-	-	2	1	3	-	-	-	-	-	-
	Нефтекумское	Нефтекумский муниципальный округ	4 ПСО ФПС ГПС ГУ МЧС России по СК	ППО	1	10	2	-	-	-	-	-	-	1	-	-	-	-	-	-	-	2	-	-	-	-	-	-	-	2	1	1	-	-	-	-	-	-
			ГКУ «ПАСС СК», АСС, АСФ, ПСС	АСФ	-	-	-	-	-	-	-	-	-	-	-	-	-	-	-	-	-	-	-	-	-	-	-	-	-	-	-	-	-	-	-	-	-	-
		Итого по МО		ППО, АСФ	1	10	2	-	-	-	-	-	-	1	-	-	-	-	-	-	-	2	-	-	-	-	-	-	-	2	1	1	-	-	-	-	-	-
	Арзгирское	Арзгирский муниципальный округ	4 ПСО ФПС ГПС ГУ МЧС России по СК	ППО	1	5	1	-	-	-	-	-	-	1	-	-	-	-	-	-	-	1	-	-	-	-	-	-	-	1	1	2	-	-	-	-	-	-
			ГКУ «ПАСС СК», АСС, АСФ, ПСС	АСФ	2	10	2	-	-	-	-	-	-	-	-	-	-	-	-	-	-	1	-	-	-	-	2	-	-	3	1	2	-	-	-	-	-	-

1	2	3	4	5	6	7	8	9	10	11	12	13	14	15	16	17	18	19	20	21	22	23	24	25	26	27	28	29	30	31	32	33	34	35	36	37	38	39
		Итого по МО		ППО, АСФ	3	15	3	-	-	-	-	-	-	1	-	-	-	-	-	-	-	2	-	-	-	-	2	-	-	-	4	2	4	-	-	-	-	
		Итого по лесничеству (Левокумское)		ППО, АСФ	6	33	7	-	-	-	-	-	-	3	-	-	-	-	-	-	-	6	-	-	-	-	2	-	-	-	8	4	8	-	-	-	-	
8	Невинно-мысское	Андроповский муниципальный округ	2 ПСО ФПС ГПС ГУ МЧС России по СК	ППО	1	7	1	-	-	-	-	-	-	-	-	-	-	-	-	-	-	1	-	-	-	-	-	-	-	-	-	-	-	-	-	-	-	
			ГКУ «ПАСС СК», АСС, АСФ, ПСС	АСФ	5	17	5	-	-	-	-	-	-	-	-	-	-	-	-	-	-	4	-	-	-	-	1	-	-	-	-	-	3	-	-	-	-	
		Итого по МО		ППО, АСФ	6	24	6	-	-	-	-	-	-	-	-	-	-	-	-	-	-	5	-	-	-	-	1	-	-	-	-	-	3	-	-	-	-	
		Кочубеевский муниципальный округ	3 ПСО ФПС ГПС ГУ МЧС России по СК	ППО	2	17	3	-	-	-	-	-	-	-	-	-	-	-	-	-	-	3	-	-	-	-	-	-	-	-	-	-	-	-	-	-	-	
			ГКУ «ПАСС СК», АСС, АСФ, ПСС	АСФ	5	18	5	-	-	-	-	-	-	-	-	-	-	-	-	-	-	4	-	-	-	-	1	-	-	-	-	-	4	-	-	-	-	
		Итого по МО		ППО, АСФ	7	35	8	-	-	-	-	-	-	-	-	-	-	-	-	-	-	7	-	-	-	-	1	-	-	-	-	-	4	-	-	-	-	
		Итого по лесничеству (Невинномысское)		ППО, АСФ	13	59	14	-	-	-	-	-	-	-	-	-	-	-	-	-	-	12	-	-	-	-	2	-	-	-	-	-	7	-	-	-	-	
9	Нижне-Кумское	Буденновский муниципальный округ	4 ПСО ФПС ГПС ГУ МЧС России по СК	ППО	1	13	3	-	-	-	-	-	-	-	-	-	-	-	-	-	-	2	-	-	-	-	1	-	-	1	2	1	6	-	-	-	-	
			ГКУ «ПАСС СК», АСС, АСФ, ПСС	АСФ	2	4	2	-	-	-	-	-	1	-	-	-	-	-	-	-	-	1	-	-	-	-	1	-	-	-	1	2	5	-	-	-	-	
		Итого по МО		ППО, АСФ	3	17	5	-	-	-	-	-	1	-	-	-	-	-	-	-	-	3	-	-	-	-	2	-	-	1	3	3	11	-	-	-	-	
		Советский муниципальный округ	4 ПСО ФПС ГПС ГУ МЧС России по СК	ППО	1	8	2	-	-	-	-	-	-	-	-	-	-	-	-	-	-	2	-	-	-	-	-	-	-	1	1	4	-	-	-	-	-	
			ГКУ «ПАСС СК», АСС, АСФ, ПСС	АСФ	1	2	1	-	-	-	-	-	-	-	-	-	-	-	-	-	-	1	-	-	-	-	-	-	-	-	-	1	-	-	-	-	-	
		Итого по МО		ППО, АСФ	2	10	3	-	-	-	-	-	-	-	-	-	-	-	-	-	-	3	-	-	-	-	-	-	-	1	1	5	-	-	-	-	-	

1	2	3	4	5	6	7	8	9	10	11	12	13	14	15	16	17	18	19	20	21	22	23	24	25	26	27	28	29	30	31	32	33	34	35	36	37	38	39		
				АСФ																																				
				ППО, АСФ	5	27	8	-	-	-	-	-	1	-	-	-	-	-	-	-	-	6	-	-	-	-	2	-	-	1	4	4	16	-	-	-	-	-	-	
10	Ставро- поль- ское	Грачевский муниципаль- ный округ	5 ПСО ФПС ГПС ГУ МЧС России по СК	ППО	1	6	1	-	-	-	-	-	-	-	-	-	-	-	-	-	-	1	-	-	-	-	-	-	-	2	-	1	-	-	-	-	-	-	-	
			ГКУ «ПАСС СК», АСС, АСФ, ПСС	АСФ	5	10	5	-	-	-	-	-	-	-	-	-	-	-	-	-	-	5	-	-	-	-	1	-	-	-	-	-	-	-	-	-	-	-	-	
		Итого по МО		ППО, АСФ	6	16	6	-	-	-	-	-	-	-	-	-	-	-	-	-	-	6	-	-	-	-	1	-	-	-	2	-	1	-	-	-	-	-	-	
		Шпаковский муниципаль- ный округ	3 ПСО ФПС ГПС ГУ МЧС России по СК	ППО	6	74	13	-	-	-	-	-	-	-	-	-	-	-	-	-	-	13	-	-	-	-	-	-	12	28	6	7	-	-	-	-	-	-	-	
			ГКУ «ПАСС СК», АСС, АСФ, ПСС	АСФ	5	13	4	-	-	-	-	-	-	-	-	-	-	-	-	-	-	6	-	-	1	-	-	-	-	10	10	5	5	-	-	-	-	-	-	
		Итого по МО		ППО, АСФ	11	87	17	-	-	-	-	-	-	-	-	-	-	-	-	-	-	19	-	-	1	-	-	-	22	38	11	12	-	-	-	-	-	-	-	
		Итого по лесничеству (Ставропольское)		ППО, АСФ	17	103	23	-	-	-	-	-	-	-	-	-	-	-	-	-	-	25	-	-	1	-	1	-	22	40	11	13	-	-	-	-	-	-	-	
		Итого по Ставропольскому краю		ППО, АСФ	119	615	149	-	-	-	-	6	41	1	1	-	-	-	-	-	-	139	-	4	1	-	39	-	66	235	108	166	-	-	-	-	-	-	-	

\* На территории Бештаугорского, Ессентукского, Кисловодского лесничеств, Кисловодского национального парка, привлекаются силы и средства пожарной охраны и аварийно-спасательных формирований местных гарнизонов расположенных на территории Кавказских Минеральных Вод.















1	2	3	4	5	6	7	8	9	10	11	12	13	14	15	16	17	18	19	20	21	22	23	24	25	26	27	28	29	30	31	32	33	34	35	36
	ул. Ачикулакский тракт, 7/1 ООО «Агрофирма КИЦ», 35699, х. Андрей Курган, ул. Кольцевая, 9 (арендатор)	Нефтекумское	3	1	-	-	-	-	-	-	1	-	-	-	-	-	-	3	-	-	-	-	-	-	-	3	5	-	3	-	-	-	-	-	
	<b>Итого по Левокумскому лесничеству</b>		<b>26</b>	<b>7</b>	<b>-</b>	<b>-</b>	<b>1</b>	<b>-</b>	<b>-</b>	<b>1</b>	<b>1</b>	<b>-</b>	<b>-</b>	<b>-</b>	<b>-</b>	<b>-</b>	<b>-</b>	<b>8</b>	<b>6</b>	<b>1</b>	<b>-</b>	<b>4</b>	<b>-</b>	<b>-</b>	<b>-</b>	<b>3</b>	<b>5</b>	<b>6</b>	<b>3</b>	<b>-</b>	<b>-</b>	<b>-</b>	<b>-</b>	<b>-</b>	
	ООО «ОПОРХ», 357002, с. Кочубеевское, ул. Балахонова, 1а (арендатор)	Невинномысское	5	1	-	-	-	1	-	1	1	-	-	1	-	-	-	1	-	-	1	-	-	-	-	-	5	2	5	-	-	-	-	-	
	ООО «Андроповский АГРОпроект», 357085, с. Крымгереевское, ул. 70 Лет Октября, д.37 (арендатор)	Курсавское	2	1	-	-	-	-	-	-	1	-	-	-	-	-	-	-	-	-	-	-	-	-	-	4	5	-	3	-	-	-	-	-	
	<b>Итого по Невинномысскому лесничеству</b>		<b>7</b>	<b>2</b>	<b>-</b>	<b>-</b>	<b>-</b>	<b>1</b>	<b>-</b>	<b>1</b>	<b>2</b>	<b>-</b>	<b>-</b>	<b>1</b>	<b>-</b>	<b>-</b>	<b>-</b>	<b>1</b>	<b>-</b>	<b>-</b>	<b>1</b>	<b>-</b>	<b>-</b>	<b>-</b>	<b>-</b>	<b>4</b>	<b>10</b>	<b>2</b>	<b>8</b>	<b>-</b>	<b>-</b>	<b>-</b>	<b>-</b>	<b>-</b>	
11.	ЗАО СХП «Овощевод», 356835, с. Архангельское, ул. Ленина, 137 МУП «Зеленокумский водоканал», 357910, г. Зеленокумск, ул. 60 лет Октября, 30 СПК колхоз «Победа», 357903, с. Отказное, ул. Победы, 1	Нижне-Кумское, Зеленокумское Зеленокумское Зеленокумское	10	1	-	-	-	-	-	-	-	-	-	-	-	-	-	-	1	1	-	-	-	-	-	-	-	5	2	-	-	-	-	-	
		Зеленокумское	2	1	-	-	-	-	-	-	-	-	-	-	-	-	-	-	-	2	-	-	-	-	-	-	-	-	-	-	-	-	-	-	
		Зеленокумское	6	1	-	-	-	-	-	-	-	-	-	-	-	-	-	-	1	1	-	-	-	-	-	-	-	-	-	-	-	-	-	-	
	<b>Итого по Нижне-Кумскому лесничеству</b>		<b>18</b>	<b>3</b>	<b>-</b>	<b>-</b>	<b>-</b>	<b>-</b>	<b>-</b>	<b>-</b>	<b>-</b>	<b>-</b>	<b>-</b>	<b>-</b>	<b>-</b>	<b>-</b>	<b>-</b>	<b>2</b>	<b>4</b>	<b>-</b>	<b>-</b>	<b>-</b>	<b>-</b>	<b>-</b>	<b>-</b>	<b>-</b>	<b>-</b>	<b>5</b>	<b>2</b>	<b>-</b>	<b>-</b>	<b>-</b>	<b>-</b>	<b>-</b>	
12.	МУП «Ремонтно-строительное предприятие», 355044, г. Ставрополь, пр. Кулакова, 9 а КФХ «Пономарево», 356253, с. Красное, ул. Пивнева, 13 КФХ «Демченко», 356230, с. Татарка, ул. Черешневая, д. 16 МУП «Коммунальщик», 356205, с. Сенгилеевское, ул. Ленина, стр. 2 ГКУ «Дирекция особо охраняемых природных территорий Ставропольского	Грачевское, Ставропольское Грачевское Ставропольское Ставропольское Ставропольское	1	1	-	-	-	-	-	-	-	-	-	-	-	-	-	-	-	1	-	-	-	-	-	-	-	-	-	-	-	-	-	-	-
		Грачевское	1	1	-	-	-	-	-	-	-	-	-	-	-	-	-	-	1	-	-	-	-	-	-	-	1	-	-	-	-	-	-	-	-
		Ставропольское	2	1	-	-	-	1	-	-	-	-	-	-	-	-	-	-	2	-	-	-	-	-	-	-	1	-	-	-	-	-	-	-	-
		Ставропольское	1	1	-	-	-	-	-	-	-	-	-	-	-	-	-	-	1	-	-	-	-	-	-	-	1	-	-	-	-	-	-	-	-
		Ставропольское	5	1	2	-	-	-	-	1	-	-	-	-	-	-	-	-	-	-	-	-	-	-	-	-	-	7	4	-	-	-	-	-	-

1	2	3	4	5	6	7	8	9	10	11	12	13	14	15	16	17	18	19	20	21	22	23	24	25	26	27	28	29	30	31	32	33	34	35	36
	края», 355008, г. Ставрополь, ул. Гражданская, 9 (арендатор)																																		
	Итого по Ставропольскому лесничеству		10	5	2	-	-	1	-	1	-	-	-	-	-	-	-	4	1	-	-	-	-	-	-	3	7	4	-	-	-	-	-	-	
	Итого по Ставропольскому краю		290	67	3	-	8	6	-	4	4	7	-	2	-	-	-	30	22	7	7	16	1	4	-	28	28	0	20	-	-	-	-	-	
	в том числе:																																		
	СИС арендаторов		28	7	3	-	-	2	-	3	4	-	-	2	-	-	-	6	-	-	2	0	-	-	-	8	27	4	16	-	-	-	-	-	
	СИС прочие		262	60	-	-	8	4	-	1	-	7	-	-	-	-	-	24	22	6	5	16	1	4	-	20	1	5	4	-	-	-	-	-	

\* Граждан и юридических лиц, осуществляющих использование лесов, расположенных на землях лесного фонда на территории Ставропольского края, которые в соответствии с требованиями лесного законодательства обязаны содержать пожарные формирования для обеспечения охраны лесов от пожаров, включая тушение лесных пожаров на используемых ими участках лесного фонда, в Ставропольском крае нет. Договоров (соглашений) между министерством природных ресурсов и охраны окружающей среды Ставропольского края и лицами, использующими леса, отражающими обязательства лесопользователя на выполнение работ по тушению лесных пожаров, на используемых ими участках лесного фонда, или выделении сил и средств пожаротушения при тушении лесных пожаров не заключалось.

В целях привлечения дополнительных сил и средств при тушении лесных пожаров и ликвидации чрезвычайной ситуации в лесах, расположенных на землях лесного фонда в границах лесничеств, находящихся в зоне ответственности ГБУ СК (лесхозов), обеспечивающих выполнение мероприятий по охране лесов от пожаров, включая тушение лесных пожаров в лесах, расположенных на землях лесного фонда на территории Ставропольского края, последними заключены семь Договоров (Соглашений) об организации взаимодействия по вопросам привлечения сил и средств для тушения пожаров и ликвидации чрезвычайной ситуации в лесах, расположенных в границах лесничеств, с «крупными» лесопользователями (арендаторами) и 60 Договоров (Соглашений) с организациями не осуществляющими использование лесов. Привлечение сил и средств граждан и юридических лиц, осуществляющих использование лесов и организаций не осуществляющих использование лесов, осуществляется в соответствии Планами тушения лесных пожаров на территории лесничеств на возмездной основе. Непосредственное решение о привлечении дополнительных сил и средств, принимается руководителем ГБУ СК (лесхоз) в каждом конкретном случае.

Всего настоящим Сводным планом планируется дополнительное привлечение сил и средств арендаторов и организаций, не использующих леса в объеме: 290 человек, 98 единиц техники, 79 единиц противопожарного оборудования, 123 единицы инвентаря, из них: силы и средства арендаторов составляют: 28 человек, 11 единиц техники, 46 единиц противопожарного оборудования, 60 единиц инвентаря; силы и средства организаций, не осуществляющих использование лесов, составляют: 262 человека, 87 единиц техники, 33 единицы противопожарного оборудования, 63 единицы инвентаря. Реквизиты Договоров (Соглашений) приведены в сноске приложения 8 Планов тушения лесных пожаров лесничеств.

Граждане и юридические лица, осуществляющие использование лесов на незначительных площадях лесного фонда, с которыми не заключались Договора (Соглашения), в соответствии со ст. 53.4 Лесного кодекса Российской Федерации, обеспечивают недопущение распространения лесных пожаров, на лесных участках, находящихся в их пользовании, обеспечивают противопожарное обустройство лесных участков, содержат необходимый пожарный инвентарь и осуществляют противопожарную агитацию, в соответствии с проектами освоения лесов.



5. Порядок привлечения и использования лесопожарных формирований, подразделений пожарной охраны и аварийно-спасательных формирований, иных юридических лиц, которые могут быть привлечены в установленном порядке к тушению лесных пожаров, в соответствии с уровнем пожарной опасности в лесах.

Таблица 9

Класс пожарной опасности	Уровень пожарной опасности	Мероприятия	Ответственные за привлечение				Силы (человек)	Средства (единиц)	
			наименование организации	ФИО ответственного лица	должность ответственного лица	контактные данные		оборудование	техника
1	2	3	4	5	6	7	8	9	10
I	Пожарная опасность отсутствует	Лесопожарные формирования, их пожарная техника и оборудование находятся в полной готовности*	государственные бюджетные учреждения (лесхозы) (далее – ГБУ (лесхозы))	в соответствии с таблицей 4 раздела I, таблицами 5 и 6 раздела III, таблицей 12 раздела V Сводного плана	в соответствии с таблицей 4 раздела I, таблицами 5 и 6 раздела III, таблицей 12 раздела V Сводного плана	в соответствии с таблицей 4 раздела I, таблицами 5 и 6 раздела III, таблицей 12 раздела V Сводного плана	110	516	139
		Наземное патрулирование осуществляется в местах проведения огнеопасных работ и в местах	ГБУ (лесхозы)	в соответствии с таблицей 4 раздела I, таблицами 5 и 6 раздела III Сводного плана	в соответствии с таблицей 4 раздела I, таблицами 5 и 6 раздела III	в соответствии с таблицей 4 раздела I, таблицами 5 и 6 раздела III Сводного плана	-	-	-

1	2	3	4	5	6	7	8	9	10
		массового отдыха граждан, пребывающих в лесах				Сводного плана			
		Тушение возникающих лесных пожаров производится силами и средствами лесопожарных формирований в соответствии с действующими правилами тушения лесных пожаров	ГБУ (лесхозы)	в соответствии с таблицей 4 раздела I, таблицами 5 и 6 раздела III Сводного плана	в соответствии с таблицей 4 раздела I, таблицами 5 и 6 раздела III Сводного плана	в соответствии с таблицей 4 раздела I, таблицами 5 и 6 раздела III Сводного плана	110	516	139
		Лица, использующие леса, принимают необходимые меры по недопущению распространения лесных пожаров, на лесных участках, находящихся в их пользовании	государственные казенные учреждения (лесничества) (далее – ГКУ (лесничества))	в соответствии с таблицей 4 раздела I Сводного плана	в соответствии с таблицей 4 раздела I Сводного плана	в соответствии с таблицей 4 раздела I Сводного плана	-	-	-
II	Низкая пожарная опас-	Лесопожарные формирования, их пожарная техника	ГБУ (лесхозы)	в соответствии с таблицей 4 раздела I,	в соответствии с таблицей 4	в соответствии с таблицей 4 раздела I,	110	516	139

1	2	3	4	5	6	7	8	9	10
	ность	и оборудование находятся в полной готовности*		таблицами 5 и 6 раздела III Сводного плана	раздела I, таблицами 5 и 6 раздела III Сводного плана	таблицами 5 и 6 раздела III Сводного плана			
	Проведение наземного патрулирования на лесных участках I и II класса природной пожарной опасности, в местах огнеопасных работ, а также в местах массового отдыха граждан не менее одного раза с 11 до 17 часов	ГБУ (лесхозы)		в соответствии с таблицей 4 раздела I, таблицами 5 и 6 раздела III Сводного плана	в соответствии с таблицей 4 раздела I, таблицами 5 и 6 раздела III Сводного плана	в соответствии с таблицей 4 раздела I, таблицами 5 и 6 раздела III Сводного плана	-	-	-
	Авиапатрулирование проводится через 1-2 дня, а при наличии пожаров ежедневно**		-	-	-	-	-	-	-
	Ведение дежурства на пожарных наблюдательных пунктах, не оборудованных		-	-	-	-	-	-	-

1	2	3	4	5	6	7	8	9	10
		автоматическими системами наблюдения, осуществляется в 10, 13, 16 и 19 часов***							
		Тушение возникающих лесных пожаров производится силами и средствами лесопожарных формирований в соответствии с действующими правилами тушения лесных пожаров	ГБУ (лесхозы)	в соответствии с таблицей 4 раздела I, таблицами 5 и 6 раздела III Сводного плана	в соответствии с таблицей 4 раздела I, таблицами 5 и 6 раздела III Сводного плана	в соответствии с таблицей 4 раздела I, таблицами 5 и 6 раздела III Сводного плана	110	516	139
		Лица, использующие леса, принимают необходимые меры по недопущению распространения лесных пожаров, на лесных участках, находящихся в их пользовании	ГКУ (лесничества)	в соответствии с таблицей 4 раздела I Сводного плана	в соответствии с таблицей 4 раздела I Сводного плана	в соответствии с таблицей 4 раздела I Сводного плана	-	-	-

1	2	3	4	5	6	7	8	9	10
Ш	Средняя пожарная опасность	Лесопожарные формирования, их пожарная техника и оборудование находятся в полной готовности*	ГБУ (лесхозы)	в соответствии с таблицей 4 раздела I, таблицами 5 и 6 раздела III, таблицей 12 раздела V Сводного плана	в соответствии с таблицей 4 раздела I, таблицами 5 и 6 раздела III, таблицей 12 раздела V Сводного плана	в соответствии с таблицей 4 раздела I, таблицами 5 и 6 раздела III, таблицей 12 раздела V Сводного плана	110	516	139
		Ежедневное однократное авиапатрулирование, а при наличии пожаров двукратное**	-	-	-	-	-	-	-
		Проведение наземного патрулирования на территориях, отнесенных к I-III классам природной пожарной опасности не менее двух раз с 10 до 19 часов. Ведется дежурство на пожарных наблюдательных пунктах, не оборудованных автоматическими	ГБУ (лесхозы)	в соответствии с таблицей 4 раздела I, таблицами 5 и 6 раздела III Сводного плана	в соответствии с таблицей 4 раздела I, таблицами 5 и 6 раздела III Сводного плана	в соответствии с таблицей 4 раздела I, таблицами 5 и 6 раздела III Сводного плана	-	-	-

1	2	3	4	5	6	7	8	9	10
		системами наблюдения, не реже одного раза в два часа с 10 до 20 часов***							
		Тушение возникающих лесных пожаров производится силами и средствами лесопожарных формирований в соответствии с действующими правилами тушения лесных пожаров	ГБУ (лесхозы)	в соответствии с таблицей 4 раздела I, таблицами 5 и 6 раздела III Сводного плана	в соответствии с таблицей 4 раздела I, таблицами 5 и 6 раздела III Сводного плана	в соответствии с таблицей 4 раздела I, таблицами 5 и 6 раздела III Сводного плана	110	516	139
		При необходимости к тушению лесных пожаров руководителями тушения лесных пожаров лесхозов могут привлекаться силы и средства арендаторов, граждан, юридических лиц различных форм	ГБУ (лесхозы)	в соответствии с таблицей 4 раздела I, таблицами 5 и 6 раздела III Сводного плана	в соответствии с таблицей 4 раздела I, таблицами 5 и 6 раздела III Сводного плана	в соответствии с таблицей 4 раздела I, таблицами 5 и 6 раздела III Сводного плана	290	79	98

1	2	3	4	5	6	7	8	9	10
		собственности, зарегистрированных на территории Ставропольского края, на основании заключенных лесхозами двухсторонних Соглашений (договоров) о взаимодействии							
		Лица, использующие леса, принимают необходимые меры по недопущению распространения лесных пожаров, на лесных участках, находящихся в их пользовании	ГКУ (лесничества)	в соответствии с таблицей 4 раздела I Сводного плана	в соответствии с таблицей 4 раздела I Сводного плана	в соответствии с таблицей 4 раздела I Сводного плана	-	-	-
		При необходимости в установленном порядке вводится особый противопожарный режим и запрет на осуществление всех видов деятельности в лесах (лесосечные	главы муниципальных образований и председатели комиссий по чрезвычайным ситуациям и пожарной безопасности муниципальных образований	в соответствии с таблицами 4 и 5 раздела I Сводного плана	в соответствии с таблицами 4 и 5 раздела I Сводного плана	в соответствии с таблицами 4 и 5 раздела I Сводного плана	-	-	-

1	2	3	4	5	6	7	8	9	10
		работы, проведение мероприятий, охота и т.п.), за исключением работ по охране лесов от пожаров	Ставропольского края (далее соответственно – главы МО, председатели комиссий по ЧС)						
		Оперативные штабы по охране лесов от пожаров при наличии обстоятельств, соответствующих введению режима чрезвычайной ситуации (далее – режим ЧС) в лесах, возникшего вследствие лесных пожаров, направляют соответствующее обращение в комиссии по предупреждению и ликвидации ЧС и обеспечению пожарной безопасности соответствующего уровня	министерство природных ресурсов и охраны окружающей среды Ставропольского края (далее – минприроды края)	Слынько Денис Викторович	заместитель министра	8 (8652)94 41 99 (факс); +79054138016 forest@mpr26.ru	-	-	-
		Усиливается интенсивность проведения	ГКУ (лесничества), главы МО,	в соответствии с таблицами 2 и 3 раздела I	в соответствии с таблицами 2 и 3 раздела I	в соответствии с таблицами 2 и 3 раздела I	-	-	-



1	2	3	4	5	6	7	8	9	10
		противопожарной пропаганды в средствах массовой информации	председатели комиссий по ЧС	Сводного плана	Сводного плана	Сводного плана			
IV	Высокая пожарная опасность	Лесопожарные формирования, их пожарная техника и оборудование находятся в полной готовности*	ГБУ (лесхозы)	в соответствии с таблицей 4 раздела I, таблицами 5 и 6 раздела III, таблицей 12 раздела V Сводного плана	в соответствии с таблицей 4 раздела I, таблицами 5 и 6 раздела III, таблицей 12 раздела V Сводного плана	в соответствии с таблицей 4 раздела I, таблицами 5 и 6 раздела III, таблицей 12 раздела V Сводного плана	110	516	139
		Проводится наземное патрулирование на лесных участках не менее трех раз с 8 до 20 часов. Ведется дежурство на пожарных наблюдательных пунктах, не оборудованных автоматическими системами наблюдения, не реже одного раза в час с 9 до 21 часа	ГБУ (лесхозы)	в соответствии с таблицей 4 раздела I, таблицами 5 и 6 раздела III Сводного плана	в соответствии с таблицей 4 раздела I, таблицами 5 и 6 раздела III Сводного плана	в соответствии с таблицей 4 раздела I, таблицами 5 и 6 раздела III Сводного плана	-	-	-

1	2	3	4	5	6	7	8	9	10
		Проводится двукратное авиапатрулирование, а при наличии пожаров – трехкратное**	-	-	-	-	-	-	-
		Тушение возникающих лесных пожаров производится силами и средствами лесопожарных формирований в соответствии с действующими правилами тушения лесных пожаров	ГБУ (лесхозы)	в соответствии с таблицей 2, 4 раздела I, таблицами 5-8 раздела III Сводного плана	в соответствии с таблицей 2 раздела I, таблицами 5-8 раздела III Сводного плана	в соответствии с таблицей 2 раздела I, таблицами 5-8 раздела III Сводного плана	110	516	139
		При необходимости к тушению лесных пожаров руководителями тушения лесных пожаров лесхозов могут привлекаться силы и средства арендаторов, граждан, юридических лиц различных	ГБУ (лесхозы)	в соответствии с таблицей 4 раздела I, таблицами 5 и 8 раздела III Сводного плана	в соответствии с таблицей 4 раздела I, таблицами 5 и 8 раздела III Сводного плана	в соответствии с таблицей 4 раздела I, таблицами 5 и 8 раздела III Сводного плана	290	79	98

1	2	3	4	5	6	7	8	9	10
		форм собственности, зарегистрированных на территории Ставропольского края, на основании заключенных лесхозами двухсторонних Соглашений (договоров) о взаимодействии							
		Лица, использующие леса, принимают необходимые меры по недопущению распространения лесных пожаров, на лесных участках, находящихся в их пользовании	ГКУ (лесничества)	в соответствии с таблицей 4 раздела I, таблицами 5 и 6 раздела III Сводного плана	в соответствии с таблицей 4 раздела I, таблицами 5 и 6 раздела III Сводного плана	в соответствии с таблицей 4 раздела I, таблицами 5 и 6 раздела III Сводного плана	-	-	-
		При необходимости используется резерв сил и средств пожаротушения субъекта Российской Федерации (при угрозе лесных	главное управление МЧС России по Ставропольскому краю (далее – ГУ МЧС России по СК), минприроды	в соответствии с таблицей 12 раздела V Сводного плана	в соответствии с таблицей 12 раздела V Сводного плана	в соответствии с таблицей 12 раздела V Сводного плана	-	-	-

1	2	3	4	5	6	7	8	9	10	
		пожаров населенным пунктам, объектам экономики и инфраструктуры, при угрозе возникновения ЧС в лесах (угроза перехода лесного пожара в крупный), при возникновении ЧС в лесах)	края							
		При необходимости вводится режим ограничения пребывания граждан в лесах и въезда в них транспортных средств	минприроды края	Коврыга Роман Анатольевич	министр природных ресурсов и охраны окружающей среды Ставропольского края (далее – министр)	8 (8652)94 73 44 8 (8652)947307 (факс) mprsk@estav.ru	-	-	-	
		В установленном порядке вводится особый противопожарный режим и запрет на осуществление всех видов деятельности в лесах (лесосечные	главы МО, председатели комиссий по ЧС	в соответствии с таблицей 2 и 3 раздела I Сводного плана	в соответствии с таблицей 2 и 3 раздела I Сводного плана	в соответствии с таблицей 2 и 3 раздела I Сводного плана	-	-	-	

1	2	3	4	5	6	7	8	9	10
		работы, проведение мероприятий, охота и т.п.), за исключением работ по охране лесов от пожаров							
		Оперативные штабы по охране лесов от пожаров при наличии обстоятельств, соответствующих введению режима ЧС в лесах, возникшего вследствие лесных пожаров, направляют соответствующее обращение в комиссии по предупреждению и ликвидации ЧС и обеспечению пожарной безопасности соответствующего уровня (далее – комиссия по предупреждению и ликвидации ЧС)	минприроды края	Слынько Денис Викторович	заместитель министра	8 (8652)94 41 99 (факс) +79054138016 forest@mpr26.ru	-	-	-

1	2	3	4	5	6	7	8	9	10
		Проведение противопожарной пропаганды в средствах массовой информации осуществляется не реже одного раза в день	ГКУ (лесничества), главы МО, председатели комиссий по ЧС	в соответствии с таблицей 2 и 3 раздела I Сводного плана	в соответствии с таблицей 2 и 3 раздела I Сводного плана	в соответствии с таблицей 2 и 3 раздела I Сводного плана	-	-	-
		В лесничествах обеспечивается ежедневное круглосуточное дежурство из числа ответственных лиц	ГКУ (лесничества)	в соответствии с таблицей 4 раздела I Сводного плана	в соответствии с таблицей 4 раздела I Сводного плана	в соответствии с таблицей 4 раздела I Сводного плана	-	-	-
V	Чрезвычайная пожарная опасность	Лесопожарные формирования, их пожарная техника и оборудование находятся в полной готовности*	ГБУ (лесхозы)	в соответствии с таблицей 4 раздела I, таблицами 5 и 6 раздела III, таблицей 12 раздела V Сводного плана	в соответствии с таблицей 4 раздела I, таблицами 5 и 6 раздела III, таблицей 12 раздела V Сводного плана	в соответствии с таблицей 4 раздела I, таблицами 5 и 6 раздела III, таблицей 12 раздела V Сводного плана	110	516	139
		Ведется дежурство на пожарных наблюдательных пунктах, не оборудованных автоматическими	-	-	-	-	-	-	-

1	2	3	4	5	6	7	8	9	10
		системами наблюдения, не реже одного раза в час с 06 до 24 часов***							
		В лесничествах обеспечивается ежедневное круглосуточное дежурство из числа ответственных лиц	ГКУ (лесничества)	в соответствии с таблицей 4 раздела I Сводного плана	в соответствии с таблицей 4 раздела I Сводного плана	в соответствии с таблицей 4 раздела I Сводного плана	-	-	-
		Проводится наземное патрулирование на лесных территориях в течение всего светлого времени, при этом на лесных участках, отнесенных к I-III классам природной пожарной опасности лесов – круглосуточно	ГБУ (лесхозы)	в соответствии с таблицей 4 раздела I, таблицами 5 и 6 раздела III Сводного плана	в соответствии с таблицей 4 раздела I, таблицами 5 и 6 раздела III Сводного плана	в соответствии с таблицей 4 раздела I, таблицами 5 и 6 раздела III Сводного плана	-	-	-
		Проводится двукратное авиапатрулирование, а при наличии пожаров – трехкратное**		-	-	-	-	-	-

1	2	3	4	5	6	7	8	9	10
		Тушение возникающих лесных пожаров производится силами и средствами лесопожарных формирований в соответствии с действующими правилами тушения лесных пожаров	ГБУ (лесхозы)	в соответствии с таблицей 4 раздела I, таблицами 5 и 6 раздела III Сводного плана	в соответствии с таблицей 4 раздела I, таблицами 5 и 6 раздела III Сводного плана	в соответствии с таблицей 4 раздела I, таблицами 5 и 6 раздела III Сводного плана	110	516	139
		Лица, использующие леса, принимают необходимые меры по недопущению распространения лесных пожаров, на лесных участках, находящихся в их пользовании	ГКУ (лесничества)	в соответствии с таблицей 4 раздела I Сводного плана	в соответствии с таблицей 4 раздела I Сводного плана	в соответствии с таблицей 4 раздела I Сводного плана	-	-	-
		Лесопожарным формированиям дополнительно придается техника с производственных работ (тракторы с плугом, бульдозеры, автотранспорт) в	ГБУ (лесхозы)	в соответствии с таблицей 4 раздела I, таблицами 5 и 6 раздела III Сводного плана	в соответствии с таблицей 4 раздела I, таблицами 5 и 6 раздела III Сводного плана	в соответствии с таблицей 4 раздела I, таблицами 5 и 6 раздела III Сводного плана	290	79	98



1	2	3	4	5	6	7	8	9	10
		соответствии с заключенными договорами							
		При необходимости используется резерв субъекта Российской Федерации (при угрозе лесных пожаров населенным пунктам, объектам экономики и инфраструктуры, при угрозе возникновения ЧС в лесах (угроза перехода лесного пожара в крупный), при возникновении ЧС в лесах)	ГУ МЧС России по СК, минприроды края	в соответствии с таблицей 12 раздела V Сводного плана	в соответствии с таблицей 12 раздела V Сводного плана	в соответствии с таблицей 12 раздела V Сводного плана	-	-	-
		Организовывается межрайонное маневрирование силами и средствами учреждений по тушению лесных пожаров***	минприроды края	Слынько Денис Викторович	заместитель министра	8 (8652) 94 41 99 (факс); +79054138016 forest@mpr26.ru	50	90	10

1	2	3	4	5	6	7	8	9	10
		Оперативные штабы по охране лесов от пожаров при наличии обстоятельств, соответствующих введению режима ЧС в лесах, возникшего вследствие лесных пожаров, направляют соответствующее обращение в комиссию по предупреждению и ликвидации ЧС	минприроды края	Слынько Денис Викторович	заместитель министра	8 (8652) 94 41 99 (факс); +79054138016 forest@mpr26.ru	-	-	-
		При введении в Ставропольском крае режима ЧС, связанной с лесными пожарами, задействуются все ресурсы пожаротушения, при необходимости межрегиональные*****	Правительство Ставропольского края, комиссия по ЧС, оперативный штаб ликвидации ЧС края	в соответствии с таблицами 5-7 раздела III, таблицей 12 раздела V Сводного плана	в соответствии с таблицами 5-7 раздела III, таблицей 12 раздела V Сводного плана	в соответствии с таблицами 5-7 раздела III, таблицей 12 раздела V Сводного плана	1040	1703	445

1	2	3	4	5	6	7	8	9	10
		Вводится режим ограничения пребывания граждан в лесах и въезда в них транспортных средств	минприроды края	Коврыга Роман Анатольевич	министр	8 (8652)94 73 44; 8 (8652)94 73 07 (факс) mprsk@estav.ru	-	-	-
		Проведение противопожарной пропаганды в средствах массовой информации осуществляется не реже одного раза в день	Правительство Ставропольского края, комиссия по ЧС, оперативный штаб ликвидации ЧС края, минприроды края	соответствии с таблицей 8 раздела III Сводного плана	соответствии с таблицей 8 раздела III Сводного плана	соответствии с таблицей 8 раздела III Сводного плана	-	-	-

\* В столбцах 9 и 10 настоящей таблицы указано общее количество исправной техники, оборудования и инвентаря имеющегося у ГБУ СК (лесхозов), закрепленных за 10-ю ЛПС-1 лесхозов, на 2024 год, с учетом приобретенной в рамках реализации национального проекта «Экология» федерального проекта «Сохранение лесов» лесопожарной техники и оборудования, а также указанных в пункте 2 Раздела III настоящего Сводного плана 196 единиц оборудования и инвентаря (57 единиц оборудования и 139 единиц инвентаря), не отраженных в указанной таблице.

\*\* В соответствии с приказом Рослесхоза от 26 января 2022 г. № 22 «Об установлении лесопожарного зонирования земель лесного фонда и признании утратившим силу приказа Федерального агентства лесного хозяйства от 05 августа 2020 г. № 753» земли лесного фонда в границах Ставропольского края отнесены к зоне наземного мониторинга лесов. Авиационное патрулирование лесов, расположенных на землях лесного фонда на территории Ставропольского края, не осуществляется.

\*\*\* В соответствии с Лесным планом Ставропольского края, утвержденным распоряжением Губернатора Ставропольского края от 11 января 2019 г. № 7-р «Об утверждении лесного плана Ставропольского края», устройство и содержание пожарных наблюдательных вышек, иных пунктов наблюдения для обеспечения мониторинга пожарной безопасности в лесах и обнаружения лесных пожаров не предусмотрено. Мониторинг пожарной безопасности в лесах осуществляется путем наземного патрулирования участков лесного фонда по установленным маршрутам.

\*\*\*\* План муниципального и межмуниципального маневрирования лесопожарных формирований ГБУ СК (лесхозов), при ликвидации чрезвычайных лесопожарных ситуаций (ЧЛС) муниципального характера в лесах, расположенных на землях лесного фонда, на территории Ставропольского края, утвержден заместителем министра природных ресурсов и охраны окружающей среды Ставропольского края 04 декабря 2020 года. Силы и средства ГБУ СК (лесхозов), приведенные в указанной строке, не учитываются в итоговой строке, так как уже учтены в составе сил и средств лесопожарных формирований лесхозов, приведенных в настоящей таблице.

\*\*\*\*\* Привлечение сил и средств пожаротушения при межрегиональном маневрировании осуществляется в соответствии с Соглашениями о взаимодействии по предупреждению, обнаружению лесных пожаров и оказанию взаимной помощи при тушении лесных пожаров на приграничных территориях, заключенными между министерством природных ресурсов и охраны окружающей среды Ставропольского края и органами государственной власти в области лесных отношений субъектов Российской Федерации,

граничащих со Ставропольским краем.

В настоящей таблице оснащение лесопожарных формирований (далее – ЛПФ) приведено без учета пожарных рукавов.

В настоящей таблице в составе сил ЛПФ отражены 10 человек руководителей тушения лесных пожаров, назначаемых из числа руководителей лесхозов приказом природных ресурсов и охраны окружающей среды Ставропольского края минприроды края и учитываемых отдельно.

6. Порядок привлечения сил и средств тушения лесных пожаров в Ставропольском крае.

В Сводном плане тушения лесных пожаров предусмотрено четыре уровня привлечения ресурсов пожаротушения (1053 человек и 2150 единиц средств пожаротушения).

Таблица 10

Уровень привлечения ресурсов	Привлекаемые силы и средства	Силы (чел.)	Средства пожаротушения (ед.)	Общее количество сил и средств в % от Сводного плана тушения лесных пожаров	
				силы (%)	средства (%)
1	2	3	4	5	6
I уровень привлечения (повседневный режим)	Лесопожарные формирования исполнительных органов субъекта Российской Федерации в области лесных отношений (таблица 5 раздела III Сводного плана)	110	993	10,4	46,2
	Арендаторы, граждане и юридические лица различных форм собственности, зарегистрированные на территории Ставропольского края (на основании двусторонних Соглашений (договоров) о взаимодействии) (таблица 7 раздела III Сводного плана)	290	300	28,8 (в случаях угрозы возникновения ЧС)	14,5 (в случаях угрозы возникновения ЧС)
	Итого	400	1293	39,2	60,7
II уровень привлечения (особый противопожарный режим)	Лесопожарные формирования исполнительных органов субъекта Российской Федерации в области лесных отношений (таблица 5 раздела III Сводного плана)	110	993	10,4	46,2
	Лесопожарные формирования особо охраняемых природных территорий (далее – ЛПФ ООПТ) Арендаторы, граждане и юридические лица различных форм собственности, зарегистрированные на территории	- 290	- 300	- 28,8 (в случаях угрозы	- 14,5 (в случаях угрозы

1	2	3	4	5	6
	Ставропольского края (на основании двусторонних Соглашений (договоров) о взаимодействии) (таблица 8 раздела III Сводного плана)			возникновения ЧС)	возникновения ЧС)
	Итого	400	1293	39,2	60,7
III уровень привлечения (режим ЧС муниципального и регионального характера)	Лесопожарные формирования исполнительных органов субъекта Российской Федерации в области лесных отношений (таблица 5 раздела III Сводного плана)	110	993	10,4	46,2
	ЛПФ ООПТ	-	-	-	-
	Арендаторы, граждане и юридические лица различных форм собственности, зарегистрированные на территории Ставропольского края (на основании двусторонних Соглашений (договоров) о взаимодействии) (таблица 8 раздела III Сводного плана)	290	300	28,8	14,5
	Подразделения пожарной охраны и аварийно-спасательные формирования (таблица 7 раздела III Сводного плана)	615	807	58,4	37,1
	Лесопожарные формирования исполнительных органов субъекта Российской Федерации в области лесных отношений (в соответствии с планом межрегионального маневрирования Рослесхоза)	25	23	2,4	1,1

1	2	3	4	5	6
	Региональный резерв Главного управления МЧС России по Ставропольскому краю (в соответствии с Планом привлечения сил и средств подразделений пожарной охраны для тушения пожаров в Ставропольском крае, утвержденным Губернатором Ставропольского края 30 декабря 2019 года (19 единиц)). Региональный резерв минприроды Ставропольского края (таблица I2 раздела V Сводного плана (6 единиц))	-	25	-	1,1
	Итого	1040	2148	100	100
IV уровень привлечения (режим ЧС в рамках межре- гионального маневрирова- ния)	Лесопожарные формирования исполнительных органов субъекта Российской Федерации в области лесных отношений (таблица 5 раздела III Сводного плана)	110	993	10,4	46,2
	ЛПФ ООПТ	-	-	-	-
	Арендаторы, граждане и юридические лица различных форм собственности, зарегистрированные на территории Ставропольского края (на основании двусторонних Соглашений (договоров) о взаимодействии) (таблица 8 раздела III Сводного плана)	290	300	28,8	14,5
	Подразделения пожарной охраны и аварийно-спасательные формирования (таблица 7 раздела III Сводного плана)	615	807	58,4	37,1
	Лесопожарные формирования исполнительных органов субъекта Российской Федерации в области лесных отношений (в соответствии с планом межрегионального маневрирования Рослесхоза)	25	23	2,4	1,1
	Региональный резерв Главного управления МЧС России по Ставропольскому краю (в соответствии с	-	25	-	1,1

1	2	3	4	5	6
---	---	---	---	---	---

Планом привлечения сил и средств подразделений пожарной охраны для тушения пожаров в Ставропольском крае, утвержденным Губернатором Ставропольского края 30 декабря 2019 года (19 единиц). Региональный резерв минприроды Ставропольского края (таблица I2 раздела V (6 единиц))

Итого

1040

2148

100

100

---

В настоящей таблице оснащение ЛПФ приведено без учета пожарных рукавов.



7. Порядок действий исполнительных органов Ставропольского края, органов местного самоуправления, организаций всех форм собственности, граждан при повышении пожарной опасности в лесах в зависимости от условий погоды (по классам), введении режима ограничения пребывания граждан в лесах и въезда в них транспортных средств, введении особого противопожарного режима, введении режима чрезвычайной ситуации в лесах, вызванной лесными пожарами в Ставропольском крае.

Всего в крае выделяется пять классов пожарной опасности.

**I класс (малая пожарная опасность).**

Правительство Ставропольского края контролирует исполнение принятых нормативных правовых актов в части обеспечения пожарной безопасности на территории Ставропольского края, в том числе в лесах на землях всех категорий.

Комиссия по предупреждению и ликвидации чрезвычайных ситуаций и обеспечению пожарной безопасности Ставропольского края, а также комиссии по предупреждению и ликвидации чрезвычайных ситуаций и обеспечению пожарной безопасности муниципальных образований Ставропольского края (далее соответственно – комиссия по предупреждению и ликвидации ЧС СК, комиссии по предупреждению и ликвидации ЧС МО СК) обеспечивают периодическое рассмотрение вопросов по обеспечению пожарной безопасности на территории муниципальных образований, принимают необходимые меры для устранения проблемных вопросов в указанной сфере деятельности и осуществляют координацию деятельности органов управления и сил по обеспечению пожарной безопасности населения, защиты от природных пожаров, объектов экономики и населенных пунктов на территории края, по предотвращению негативных последствий и снижению материального ущерба, наносимого лесными и торфяными пожарами в пожароопасный период.

Министерство природных ресурсов и охраны окружающей среды Ставропольского края (далее – минприроды края) организует мероприятия по противопожарному обустройству лесов на землях лесного фонда, наземное патрулирование в местах огнеопасных работ, а также обеспечивает контроль безопасного проведения огнеопасных работ в лесах, деятельность региональной диспетчерской службы в круглосуточном режиме, мониторинг пожарной опасности в лесах.

Органы местного самоуправления муниципальных районов (далее – ОМС МО) организуют и осуществляют мероприятия по противопожарному обустройству населенных пунктов, профилактическую работу с населением по вопросам соблюдения требований пожарной безопасности. Добровольные пожарные дружины занимаются, тренировками, подготовкой снаряжения и т.п.

Лесопожарные формирования государственных бюджетных учреждений Ставропольского края (лесхозов) (далее – лесопожарные формирования лесхозов) обеспечивают наземное патрулирование в местах

огнеопасных работ в целях контроля за соблюдением правил пожарной безопасности в лесах, наземные пожарные команды в случае возникновения лесных пожаров, привлекаются к их тушению.

При поступлении информации о задымлении в лесном фонде направляется оперативная патрульная группа лесопожарного формирования лесхоза, в состав которой входит одна единица техники и команда из трех-пяти человек. В случае обнаружения лесного пожара привлекаются силы и средства лесопожарных формирований лесхозов.

Главное управление МЧС России по Ставропольскому краю (далее – ГУ МЧС России по СК) обеспечивает государственный пожарный надзор за соблюдением требований пожарной безопасности органами местного самоуправления муниципальных образований Ставропольского края, должностными лицами в пределах их компетенции и иными лицами в соответствии с законодательством; взаимодействие с государственными органами, осуществляющими государственный лесной контроль и надзор, с Управлением Министерства внутренних дел Российской Федерации по Ставропольскому краю (далее – УМВД РФ по СК) по вопросам проведения в соответствии с законодательством Российской Федерации дознания по делам о лесных и торфяных пожарах и по делам о нарушениях требований пожарной безопасности.

УМВД РФ по СК оказывает содействие государственным органам, осуществляющим государственный лесной контроль и надзор, органам местного самоуправления муниципальных образований Ставропольского края, предприятиям, в обеспечении контроля за соблюдением требований пожарной безопасности в лесах, а также обеспечивает взаимодействие сотрудников правоохранительных органов и инспекторов лесничеств по обеспечению пожарной безопасности в лесах.

ОМС МО оказывают содействие инспекторам лесничеств по пресечению лесонарушений, осуществляют совместное патрулирование территории лесного фонда.

Лица, использующие леса (далее – арендаторы), обеспечивают меры пожарной безопасности в лесах на лесных участках, предоставленных в постоянное (бессрочное) пользование или аренду; соблюдают нормы наличия средств предупреждения и тушения лесных пожаров при использовании лесов, утвержденные Минприроды России, а также содержат средства предупреждения и тушения лесных пожаров в период пожароопасного сезона в готовности, обеспечивающей возможность их немедленного использования; в случае обнаружения лесного пожара на соответствующем лесном участке немедленно сообщают об этом в специализированную диспетчерскую службу и принимают все возможные меры по недопущению распространения лесного пожара; в случае необходимости оказывают помощь лесопожарным формированиям по тушению лесных пожаров.

В обязанности граждан при посещении лесов входит неукоснительное соблюдение правил пожарной безопасности в лесах; при обнаружении

лесных пожаров – оперативное информирование исполнительных органов Ставропольского края в сфере лесных отношений, по возможности принятие мер по ликвидации пожаров.

Общая численность группировки может составлять до 10,4 % сил и 46,2 % средств пожаротушения от Сводного плана тушения лесных пожаров.

### **II класс (малая пожарная опасность).**

Правительство Ставропольского края контролирует исполнение принятых нормативных правовых актов в части обеспечения пожарной безопасности на территории Ставропольского края, в том числе в лесах на землях всех категорий. Дополнительных мероприятий не требуется.

Комиссия по предупреждению и ликвидации ЧС СК, комиссии по предупреждению и ликвидации ЧС МО СК осуществляют координацию деятельности органов управления и сил по обеспечению пожарной безопасности населения, защиты от природных пожаров, объектов экономики и населенных пунктов на территории Ставропольского края, а также предотвращение негативных последствий и снижение материального ущерба, наносимого лесными и торфяными пожарами в пожароопасный период.

Минприроды края организует работу лесопожарных формирований по осуществлению наземного патрулирования в местах огнеопасных работ, а также в местах массового отдыха граждан с 11 часов до завершения указанных работ; обеспечивает работу региональной диспетчерской службы в круглосуточном режиме.

ОМС МО обеспечивают занятия тренировками и подготовкой снаряжения добровольных пожарных дружин.

Лесопожарные формирования лесхозов обеспечивают наземное патрулирование на участках, отнесенных к I и II классам пожарной опасности, а также в местах массового отдыха в лесах с 11 до 17 часов.

Наземные пожарные команды, если они не заняты па тушении пожаров, находятся с 11 до 17 часов в местах дежурства и занимаются тренировкой, подготовкой техники, снаряжения и другими работами.

При поступлении информации о задымлении в лесном фонде направляется оперативная патрульная группа лесопожарного формирования лесхоза в составе одной единицы техники и команды, состоящей из трех-пяти человек.

В случае обнаружения лесного пожара привлекаются силы и средства лесопожарных формирований лесхозов (общая численность лесопожарных формирований лесхозов может составлять 10,4 % сил и 46,2 % средств пожаротушения от Сводного плана тушения лесных пожаров).

ГУ МЧС России по СК обеспечивает государственный пожарный надзор за соблюдением требований пожарной безопасности органами местного самоуправления муниципальных образований Ставропольского края, должностными лицами в пределах их компетенции и иными лицами в соответствии с законодательством; взаимодействие с государственными органами, осуществляющими государственный лесной контроль и надзор, с

УМВД РФ по СК по вопросам проведения в соответствии с законодательством Российской Федерации дознания по делам о лесных и торфяных пожарах и по делам о нарушениях требований пожарной безопасности.

УМВД РФ по СК оказывает содействие государственным органам, осуществляющим государственный лесной контроль и надзор, органам местного самоуправления муниципальных образований Ставропольского края, предприятиям, в обеспечении контроля за соблюдением требований пожарной безопасности в лесах, а также обеспечивает взаимодействие сотрудников правоохранительных органов и инспекторов лесничеств по обеспечению пожарной безопасности в лесах, а также в проведении профилактических мероприятий.

Арендаторы обеспечивают меры пожарной безопасности в лесах на лесных участках, предоставленных в постоянное (бессрочное) пользование или аренду; соблюдают нормы наличия средств предупреждения и тушения лесных пожаров при использовании лесов, утвержденные Минприроды России, а также содержат средства предупреждения и тушения лесных пожаров в период пожароопасного сезона в готовности, обеспечивающей возможность их немедленного использования; в случае обнаружения лесного пожара на соответствующем лесном участке немедленно сообщают об этом в специализированную диспетчерскую службу и принимают все возможные меры по недопущению распространения лесного пожара.

В обязанности граждан при посещении лесов входит неукоснительное соблюдение правил пожарной безопасности в лесах; при обнаружении лесных пожаров – оперативное информирование исполнительных органов Ставропольского края в сфере лесных отношений, по возможности принятие мер по ликвидации пожаров.

Общая численность группировки может составлять до 10,4 % сил и 46,2 % средств пожаротушения от Сводного плана тушения лесных пожаров.

### **III класс (средняя пожарная опасность).**

Правительство Ставропольского края контролирует исполнение принятых нормативных правовых актов в части обеспечения пожарной безопасности на территории Ставропольского края, в том числе в лесах на землях всех категорий. Обеспечивает взаимодействие с ОМС МО о введении при необходимости в установленном порядке особого противопожарного режима и запрета на осуществление всех видов деятельности в лесах (лесосечные работы, проведение мероприятий, охота и т.п.), за исключением работ по охране лесов от пожаров.

Комиссия по предупреждению и ликвидации ЧС СК, комиссии по предупреждению и ликвидации ЧС МО СК организуют работу по пресечению несанкционированного сжигания стерни, бытовых отходов, других горючих материалов в населенных пунктах и на землях, прилегающих к лесам, а также координируют деятельность органов управления и сил по обеспечению пожарной безопасности населения, защиты от природных пожаров, объектов экономики и населенных пунктов на территории

Ставропольского края, предотвращения негативных последствий и снижения материального ущерба, наносимого лесными и торфяными пожарами в пожароопасный период.

Минприроды края осуществляет контроль выполнением противопожарных мероприятий в лесах, расположенных на землях лесного фонда на территории Ставропольского края; обеспечивает работу региональной диспетчерской службы в круглосуточном режиме; организует наземное патрулирование на территориях, отнесенных к I-III классам пожарной опасности с 10 до 19 часов, а также обеспечивает присутствие на местах дежурства наземных противопожарных команд с 10 до 19 часов, если они не заняты тушением лесных пожаров; проводит работу по противопожарной пропаганде в средствах массовой информации (далее – СМИ).

ОМС МО обеспечивают проведение противопожарной пропаганды в средствах массовой информации, проведение лекций и бесед с населением на противопожарную тематику, а также введение особого противопожарного режима при прогнозе установления IV класса пожарной опасности в лесах или возникновения более двух пожаров за сутки.

Лесопожарные формирования лесхозов обеспечивают выполнение работ по противопожарному обустройству лесов на землях лесного фонда, наземное патрулирование с 10 до 19 часов на участках, отнесенных к I, II и III классам пожарной опасности, а также особенно его усиливают в местах работ и в местах, наиболее посещаемых населением.

Наземные команды, если они не заняты на тушении пожаров, в полном составе с 10 до 19 часов находятся в местах дежурства.

Противопожарный инвентарь и средства транспорта, предназначенные для резервных команд и добровольных пожарных дружин, привлекаемых из других предприятий, организаций и населения, должны быть проверены и приведены в готовность к использованию.

Усиливается противопожарная пропаганда, особенно в дни отдыха.

В случае обнаружения лесного пожара команды лесопожарных формирований лесхозов могут участвовать в тушении в полном составе.

Общая численность лесопожарных формирований лесхозов может составлять 10,4 % сил и 46,2 % средств пожаротушения от Сводного плана тушения лесных пожаров.

При необходимости к тушению лесных пожаров руководителями тушения лесных пожаров лесхозов могут привлекаться силы и средства арендаторов, граждан и юридических лиц различных форм собственности, зарегистрированных на территории Ставропольского края, на основании заключенных лесхозами двусторонних Соглашений (договоров) о взаимодействии, численностью до 28,8 % сил и 14,5 % средств пожаротушения от Сводного плана тушения лесных пожаров.

ГУ МЧС России по СК проводит дополнительные проверки по соблюдению требований пожарной безопасности юридическими лицами и индивидуальными предпринимателями.

В случае угрозы населенным пунктам, объектам экономики, возникновения чрезвычайной ситуации в пожароопасный период создает на базе ЦУКС (управление) ГУ МЧС России по СК межведомственный штаб с привлечением всех заинтересованных организаций.

Обеспечивает оперативное реагирование подразделений пожарной охраны, поисково-спасательной службы, комплектование их необходимым имуществом, транспортом и снаряжением для работы в районах пожаров в случае распространения огня на населенные пункты.

В случае необходимости оказывает помощь лесопожарным формированиям по тушению лесных пожаров, численностью до 58,4 % сил и 37,1 % средств пожаротушения от Сводного плана тушения лесных пожаров.

УМВД РФ по СК привлекает сотрудников органов внутренних дел к профилактической работе, проводимой подразделениями Государственной противопожарной службы» в условиях особого противопожарного режима на территории Ставропольского края; оказывает содействие в проведении профилактических мероприятий.

Арендаторы обеспечивают меры пожарной безопасности в лесах на лесных участках, предоставленных в постоянное (бессрочное) пользование или аренду; соблюдают нормы наличия средств предупреждения и тушения лесных пожаров при использовании лесов, утвержденные Минприроды России, а также содержат средства предупреждения и тушения лесных пожаров в период пожароопасного сезона в готовности, обеспечивающей возможность их немедленного использования; в случае обнаружения лесного пожара на соответствующем лесном участке немедленно сообщают об этом в специализированную диспетчерскую службу и принимают все возможные меры по недопущению распространения лесного пожара.

В обязанности граждан при посещении лесов входит неукоснительное соблюдение правил пожарной безопасности в лесах; при обнаружении лесных пожаров – оперативное информирование исполнительных органов Ставропольского края в сфере лесных отношений, по возможности принятие мер по ликвидации пожаров.

Общая численность группировки может составлять до 97,6 % сил и 97,8 % средств пожаротушения от Сводного плана тушения лесных пожаров.

#### **IV класс (высокая пожарная опасность).**

Правительство Ставропольского края контролирует исполнение принятых нормативных правовых актов в части обеспечения пожарной безопасности на территории Ставропольского края, в том числе в лесах на землях всех категорий, обеспечивает взаимодействие с ОМС МО о введении в установленном порядке особого противопожарного режима и запрета на осуществление всех видов деятельности в лесах (лесосечные работы, проведение мероприятий, охота и т.п.), за исключением работ по охране лесов от пожаров.

Комиссия по предупреждению и ликвидации ЧС СК, комиссии по предупреждению и ликвидации ЧС МО СК организуют работу по пресечению несанкционированного сжигания стерни, бытовых отходов,

других горючих материалов в населенных пунктах и на землях, прилегающих к лесам, также в случае возникновения крупных лесных пожаров обеспечивают своевременное введение режима «Чрезвычайная ситуация» (далее – режим ЧС) и координацию действий заинтересованных организаций в борьбе с пожарами.

При введении режима ЧС регионального характера, при необходимости, могут быть задействованы дополнительно региональный резерв ГУ МЧС России по СК в соответствии с Планом привлечения сил и средств подразделений пожарной охраны для тушения пожаров в Ставропольском крае, утвержденным Губернатором Ставропольского края 30 декабря 2019 года, региональный резерв минприроды края в соответствии с Планом межрегионального маневрирования Рослесхоза (пункт 2 раздела V настоящего Сводного плана), а также региональный резерв исполнительных органов Ставропольского края соседних субъектов Российской Федерации в области лесных отношений (далее соответственно – региональный резерв ГУ МЧС России по СК, региональный резерв минприроды края, региональный резерв ИО РФ), общей численностью до 2,4 % сил и до 2,2 % средств пожаротушения от Сводного плана тушения лесных пожаров.

Минприроды края организует и обеспечивает наземное патрулирование на лесных участках с 8 до 20 часов; дежурство на пожарных наблюдательных пунктах в течение всего светлого времени; присутствие наземных пожарных команд в течение всего светлого времени суток, если не заняты тушением лесных пожаров; наличие пожарной техники в полной готовности к выезду на пожары; противопожарную пропаганду в СМИ; при необходимости осуществляет мероприятия по ограничению пребывания граждан в лесах; обеспечивает работу региональной диспетчерской службы в круглосуточном режиме.

ОМС МО проводят противопожарную пропаганду в средствах массовой информации, а также лекции и беседы с населением на противопожарную тематику; обеспечивают полную готовность пожарной техники и добровольных пожарных дружин к выезду на пожары; в муниципальных районах ограничивают посещения гражданами лесов и запрещают въезд транспорта на территорию лесных участков; при необходимости, оказывают помощь лесопожарным формированиям по тушению лесных пожаров.

Лесопожарные формирования лесхозов обеспечивают наземное патрулирование проводится с 8 до 20 часов по установленным маршрутам, независимо от класса пожарной опасности, к которым отнесены участки.

Наземные команды, если они не заняты на тушении лесных пожаров, в течение всего светлого времени дня должны находиться в местах дежурства в полной готовности к выезду на пожар; пожарная техника и средства пожаротушения находятся в полной готовности к использованию.

В тушение лесных пожаров участвуют все лесопожарные формирования, подразделения пожарной охраны, лица, использующие леса, лица не использующие леса, привлекаемые в соответствии с Соглашениями о

взаимодействии. Общая численность лесопожарных формирований лесхозов может составлять 10,4 % сил и 46,2 % средств пожаротушения от Сводного плана тушения лесных пожаров.

При необходимости к тушению лесных пожаров руководителями тушения лесных пожаров лесхозов могут привлекаться силы и средства арендаторов, граждан и юридических лиц различных форм собственности, зарегистрированных на территории Ставропольского края, на основании заключенных лесхозами двусторонних Соглашений (договоров) о взаимодействии, численностью до 28,8 % сил и 14,5 % средств пожаротушения от Сводного плана тушения лесных пожаров.

ГУ МЧС России по СК проводит дополнительные проверки по соблюдению требований пожарной безопасности юридическими лицами и индивидуальными предпринимателями; при необходимости обеспечивает выделение сил и средств для тушения лесных пожаров; в случае угрозы возникновения чрезвычайной ситуации в пожароопасный период создает на базе ЦУКС (управление) ГУ МЧС России по СК межведомственный штаб с привлечением всех заинтересованных организаций; обеспечивает оперативное реагирование подразделений пожарной охраны, поисково-спасательной службы, комплектование их необходимым имуществом, транспортом и снаряжением для работы в районах пожаров на основании соглашения; в случае необходимости оказывает помощь лесопожарным формированиям по тушению лесных пожаров, численностью до 58,4 % сил и 37,1 % средств пожаротушения от Сводного плана тушения лесных пожаров.

УМВД РФ по СК привлекает сотрудников органов внутренних дел к профилактической работе, проводимой подразделениями Государственной противопожарной службы в условиях особого противопожарного режима на территории субъекта Российской Федерации; принимает меры по соблюдению запрета на посещение гражданами лесов на соответствующих территориях субъекта Российской Федерации в целях пожарной безопасности на период введения ограничения; оказывает содействие в проведении профилактических мероприятий.

Арендаторы обеспечивают меры пожарной безопасности в лесах на лесных участках, предоставленных в постоянное (бессрочное) пользование или аренду; соблюдают нормы наличия средств предупреждения и тушения лесных пожаров при использовании лесов, утвержденные Минприроды России, а также содержат средства предупреждения и тушения лесных пожаров в период пожароопасного сезона в готовности, обеспечивающей возможность их немедленного использования; в случае обнаружения лесного пожара на соответствующем лесном участке немедленно сообщают об этом в специализированную диспетчерскую службу и принимают все возможные меры по недопущению распространения лесного пожара.

Граждане соблюдают вводимые запреты и ограничения по посещению лесов. В случаях обнаружения лесных пожаров незамедлительно сообщают в исполнительные органы Ставропольского края в сфере лесных отношений, по возможности принимают меры по ликвидации пожаров.



Общая численность группировки может составлять до 100 % сил и 100 % средств пожаротушения от Сводного плана тушения лесных пожаров.

**V класс (чрезвычайная пожарная опасность).**

Правительство Ставропольского края контролирует исполнение принятых нормативных правовых актов в части обеспечения пожарной безопасности на территории Ставропольского края, в том числе в лесах на землях всех категорий. Обеспечивает взаимодействие с ОМС МО о введении в установленном порядке особого противопожарного режима и запрета на осуществление всех видов деятельности в лесах (лесосечные работы, проведение мероприятий, охота), за исключением работ по охране лесов от пожаров.

Комиссия по предупреждению и ликвидации ЧС СК, комиссии по предупреждению и ликвидации ЧС МО СК организуют работу по пресечению несанкционированного сжигания стерни, бытовых отходов, других горючих материалов в населенных пунктах и на землях, прилегающих к лесам; в случае возникновения крупных лесных пожаров обеспечивают своевременное введение режима ЧС и координацию действий заинтересованных организаций в борьбе с пожарами.

При введении режима ЧС регионального характера, при необходимости, могут быть задействованы дополнительно региональный резерв ГУ МЧС России по СК, региональный резерв минприроды края, региональный резерв ИО РФ общей численностью до 2,4 % сил и до 2,2 % средств пожаротушения от Сводного плана тушения лесных пожаров.

Минприроды края организует и обеспечивает наземное патрулирование на лесных территориях в течение всего светлого времени суток; присутствие наземных противопожарных команд в течение всего светлого времени суток, если они не заняты тушением лесных пожаров; готовность пожарной техники к выезду на пожары; противопожарную пропаганду в СМИ; работу региональной диспетчерской службы в круглосуточном режиме; дежурство специалистов лесничеств и лесхозов в круглосуточном режиме; при необходимости принимает нормативные акты об ограничении пребывания граждан в лесах и въезда в них транспортных средств.

ОМС МО проводят противопожарную пропаганду в СМИ, а также лекции и беседы с населением на противопожарную тематику; обеспечивают готовность пожарной техники и добровольных пожарных дружин к выезду на пожары; в установленном порядке вводят особый противопожарный режим и запрет на разведение костров и сжигание мусора; при необходимости оказывают помощь лесопожарным формированиям по тушению лесных пожаров.

Лесопожарные формирования лесхозов мобилизуют свое внимание только на охрану лесов от пожаров. Наземное патрулирование лесов проводится в течение всего светлого времени дня, также для оказания помощи могут быть привлечены рабочие и служащие лесничеств, добровольные пожарные дружины и полиция.

Наземным командам дополнительно выделяется техника с производственных работ (бульдозеры, тракторы с почвообрабатывающими орудиями, автотранспорт). Отдельные бригады из состава команд при сохранении основных сил и средств пожаротушения в местах постоянного базирования сосредотачиваются, по возможности, ближе к наиболее опасным участкам. Команды должны находиться в назначенных им местах сосредоточения круглосуточно в состоянии полной готовности к выезду на пожар (если они не заняты на тушении пожаров).

В конторах лесничеств и работающих в лесах организаций на весь период чрезвычайной пожарной опасности организуется круглосуточное дежурство.

В тушении лесных пожаров участвуют все лесопожарные формирования, подразделения пожарной охраны, лица использующие леса, лица не использующие леса, привлекаемые в соответствии с Соглашениями о взаимодействии.

Общая численность лесопожарных формирований лесхозов может составлять до 10,4 % сил и 46,2 % средств пожаротушения от Сводного плана тушения лесных пожаров.

При необходимости к тушению лесных пожаров руководителями тушения лесных пожаров лесхозов могут привлекаться силы и средства арендаторов, граждан и юридических лиц различных форм собственности, зарегистрированных на территории Ставропольского края, на основании заключенных лесхозами двусторонних Соглашений (договоров) о взаимодействии численностью до 28,8 % сил и 14,5 % средств пожаротушения от Сводного плана тушения лесных пожаров.

ГУ МЧС России по СК проводит дополнительные проверки по соблюдению требований пожарной безопасности юридическими лицами и индивидуальными предпринимателями. В случае необходимости обеспечивает выделение сил и средств для тушения лесных пожаров; в случае угрозы возникновения чрезвычайной ситуации в пожароопасный период создает на базе ЦУКС (управление) ГУ МЧС России по СК межведомственный штаб с привлечением всех заинтересованных организаций; обеспечивает оперативное реагирование подразделений пожарной охраны, поисково-спасательной службы, комплектование их необходимым имуществом, транспортом и снаряжением для работы в районах пожаров на основании соглашения; в случае необходимости оказывает помощь лесопожарным формированиям по тушению лесных пожаров численностью до 58,4 % сил и 37,1 % средств пожаротушения от Сводного плана тушения лесных пожаров.

УМВД РФ по СК привлечение сотрудников органов внутренних дел к профилактической работе, проводимой подразделениями Государственной противопожарной службы в условиях особого противопожарного режима на территории субъекта Российской Федерации; принятие мер по соблюдению запрета на посещение гражданами лесов, на соответствующих территориях Ставропольского края в целях пожарной безопасности на период введения

ограничения; оказание содействия в проведении профилактических мероприятий.

Арендаторы обеспечивают меры пожарной безопасности в лесах на лесных участках, предоставленных в постоянное (бессрочное) пользование или аренду; соблюдают нормы наличия средств предупреждения и тушения лесных пожаров при использовании лесов, утвержденные Минприроды России, а также содержат средства предупреждения и тушения лесных пожаров в период пожароопасного сезона в готовности, обеспечивающей возможность их немедленного использования; в случае обнаружения лесного пожара на соответствующем лесном участке немедленно сообщают об этом в специализированную диспетчерскую службу и принимают все возможные меры по недопущению распространения лесного пожара.

Граждане соблюдают вводимые запреты и ограничения по посещению лесов. в случаях обнаружения лесных пожаров сообщают в исполнительные органы Ставропольского края в сфере лесных отношений, по возможности принять меры по ликвидации пожаров.

Общая численность группировки может составлять до 100 % сил и 100 % средств пожаротушения от Сводного плана тушения лесных пожаров.

#### IV. Мероприятия по координации работ, связанных с тушением лесных пожаров

1. Информация об организации и функционировании соответствующих комиссий, штабов и групп по тушению лесных пожаров:

1.1. Комиссия по предупреждению и ликвидации чрезвычайных ситуаций и обеспечению пожарной безопасности в Ставропольском крае.

В Ставропольском крае создана и функционирует комиссия по предупреждению и ликвидации чрезвычайных ситуаций и обеспечению пожарной безопасности в Ставропольском крае, состав и Положение которой утверждены постановлением Правительства Ставропольского края от 29 июня 2006 г. № 101-п «О комиссии по предупреждению и ликвидации чрезвычайных ситуаций и обеспечению пожарной безопасности в Ставропольском крае» (далее – комиссия по предупреждению и ликвидации ЧС в СК).

Комиссия по предупреждению и ликвидации ЧС в СК является постоянно действующим координационным органом Ставропольской краевой территориальной подсистемы единой государственной системы предупреждения и ликвидации чрезвычайных ситуаций, обеспечивающим согласованность действий исполнительных органов Ставропольского края, территориальных органов федеральных органов исполнительной власти, органов местного самоуправления муниципальных образований Ставропольского края и организаций по вопросам предупреждения и ликвидации чрезвычайных ситуаций, обеспечения пожарной безопасности и координации в установленном порядке деятельности по поиску и спасанию людей во внутренних водах Ставропольского края.

## СОСТАВ

комиссии по предупреждению и ликвидации чрезвычайных ситуаций  
и обеспечению пожарной безопасности в Ставропольском крае\*

Владимиров Владимир Владимирович	Губернатор Ставропольского края, председатель комиссии
Кий Владимир Валерьевич	начальник Главного управления Министерства Российской Федерации по делам гражданской обороны, чрезвычайным ситуациям и ликвидации последствий стихийных бедствий по Ставропольскому краю, заместитель председателя комиссии (по согласованию)
Коваленко Юрий Михайлович	заместитель председателя Правительства Ставропольского края, заместитель председателя комиссии
Хлопянов Андрей Георгиевич	первый заместитель председателя Правительства Ставропольского края, заместитель председателя комиссии
Сотиков Сергей Сергеевич	начальник управления гражданской обороны и защиты населения Главного управления Министерства Российской Федерации по делам гражданской обороны, чрезвычайным ситуациям и ликвидации последствий стихийных бедствий по Ставропольскому краю (по согласованию), секретарь комиссии
Члены комиссии:	
Бабин Сергей Анатольевич	заместитель начальника полиции (по охране общественного порядка) Главного управления Министерства внутренних дел Российской Федерации по Ставропольскому краю (по согласованию)
Бондарчук Александр Владимирович	заместитель министра финансов Ставропольского края
Воронин Владимир Сергеевич	начальник государственного казенного учреждения «Противопожарная и аварийно-спасательная служба Ставропольского края»
Демчак Игорь Вячеславович	директор филиала Публичного акционерного общества «Россети Северный Кавказ» – «Ставропольэнерго» (по согласованию)
Ермаков Александр Викторович	руководитель Управления Федеральной службы по надзору в сфере защиты прав потребителей и благополучия человека по Ставропольскому краю (по согласованию)
Завязкин Роман Алексеевич	директор Ставропольского филиала Публичного акционерного общества «Ростелеком» (по согласованию)

Измалков Сергей Александрович	министр сельского хозяйства Ставропольского края
Кзаков Алексей Николаевич	начальник Управления Федеральной службы войск национальной гвардии Российской Федерации по Ставропольскому краю (по согласованию)
Кобзаренко Виталий Николаевич	заместитель руководителя – начальник межрегионального отдела по надзору за гидротехническими сооружениями Кавказского управления Федеральной службы по экологическому, технологическому и атомному надзору (по согласованию)
Ковалев Иван Иванович	министр энергетики, промышленности и связи Ставропольского края
Коврыга Роман Анатольевич	министр природных ресурсов и охраны окружающей среды Ставропольского края
Кравченко Нелли Анатольевна	начальник Ставропольского центра по гидрометеорологии и мониторингу окружающей среды – филиала Федерального государственного бюджетного учреждения «Северо-Кавказское Управление по гидрометеорологии и мониторингу окружающей среды» (по согласованию)
Литвинов Юрий Витальевич	исполняющий обязанности министра здравоохранения Ставропольского края
Лихачева Татьяна Ивановна	министр культуры Ставропольского края
Малушко Александр Дмитриевич	министр Ставропольского края по национальной политике и делам казачества
Мамонтова Елена Викторовна	министр труда и социальной защиты населения Ставропольского края
Мастепаненко Максим Алексеевич	декан электроэнергетического факультета федерального государственного бюджетного образовательного учреждения высшего образования «Ставропольский государственный аграрный университет» (по согласованию)
Муштатов Анатолий Александрович	начальник Прикавказского отдела государственного контроля, надзора и охраны водных биологических ресурсов Азово-Черноморского территориального управления Федерального агентства по рыболовству (по согласованию)
Мясоедов Александр Александрович	министр имущественных отношений Ставропольского края
Погода Александр Михайлович	временно исполняющий обязанности директора федерального государственного бюджетного

	учреждения «Управление эксплуатации Кумских гидроузлов и Чограйского водохранилища» (по согласованию)
Полюбин Денис Владимирович	министр экономического развития Ставропольского края
Поляков Сергей Анатольевич	заместитель генерального директора по взаимодействию с органами власти и институтами гражданского общества Публичного акционерного общества «Россети Северный Кавказ» (по согласованию)
Путивский Евгений Александрович	председатель Совета Ставропольского краевого отделения Общероссийской общественной организации «Всероссийское добровольное пожарное общество» (по согласованию)
Рябкин Александр Владимирович	министр жилищно-коммунального хозяйства Ставропольского края
Савченко Валерий Анатольевич	исполняющий обязанности министра строительства и архитектуры Ставропольского края
Секацкая Галина Сергеевна	начальник Ставропольского отдела государственного экологического надзора Северо-Кавказского межрегионального управления Федеральной службы по надзору в сфере природопользования (по согласованию)
Скрипник Андрей Валериевич	главный федеральный инспектор по Ставропольскому краю аппарата полномочного представителя Президента Российской Федерации в Северо-Кавказском федеральном округе (по согласованию)
Смагина Мария Викторовна	министр образования Ставропольского края
Хасанов Руслан Хасанович	временно исполняющий обязанности директора федерального государственного бюджетного учреждения «Управление мелиорации земель и сельскохозяйственного водоснабжения по Ставропольскому краю» (по согласованию)
Штепа Евгений Викторович	министр дорожного хозяйства и транспорта Ставропольского края

---

\* Состав комиссии по предупреждению и ликвидации чрезвычайных ситуаций и обеспечению пожарной безопасности в Ставропольском крае актуален с учетом изменений, внесенных постановлением Правительства Ставропольского края от 31 октября 2023 г. № 633-п «О внесении изменений в постановление Правительства Ставропольского края от 29 июня 2006 г. № 101-п «О комиссии по предупреждению и ликвидации чрезвычайных ситуаций и обеспечению пожарной безопасности в Ставропольском крае».

1.2. Функционирование комиссии по предупреждению и ликвидации чрезвычайных ситуаций и обеспечению пожарной безопасности в Ставропольском крае.

Комиссия по предупреждению и ликвидации чрезвычайных ситуаций и обеспечению пожарной безопасности в Ставропольском крае (далее – комиссия) является постоянно действующим координационным органом Ставропольской краевой территориальной подсистемы единой государственной системы предупреждения и ликвидации чрезвычайных ситуаций, обеспечивающим согласованность действий исполнительных органов Ставропольского края, территориальных органов федеральных органов исполнительной власти, органов местного самоуправления муниципальных образований Ставропольского края и организаций по вопросам предупреждения и ликвидации чрезвычайных ситуаций, обеспечения пожарной безопасности и координации в установленном порядке деятельности по поиску и спасению людей во внутренних водах Ставропольского края (далее – внутренние воды).

Комиссия в своей деятельности руководствуется Конституцией Российской Федерации, федеральными конституционными законами, федеральными законами, другими нормативными правовыми актами Российской Федерации, Уставом (Основным Законом) Ставропольского края, законами Ставропольского края и иными нормативными правовыми актами Ставропольского края.

Состав комиссии утверждается Правительством Ставропольского края. В состав комиссии входят председатель комиссии, заместители председателя комиссии, секретарь и члены комиссии.

Для оценки обстановки и координации сил Ставропольской краевой территориальной подсистемы единой государственной системы предупреждения и ликвидации чрезвычайных ситуаций в зонах чрезвычайных ситуаций, подготовки проектов решений комиссии, направленных на ликвидацию чрезвычайных ситуаций, при комиссии создается постоянно действующий оперативный штаб, возглавляемый начальником Главного управления Министерства Российской Федерации по делам гражданской обороны, чрезвычайным ситуациям и ликвидации последствий стихийных бедствий по Ставропольскому краю (далее – оперативный штаб).

Состав оперативного штаба, его полномочия и порядок работы определяются решением комиссии.

Комиссия осуществляет свою деятельность в соответствии с планом работы, который утверждается ее председателем. Заседания комиссии проводятся председателем комиссии или его заместителем по мере необходимости, но не реже одного раза в квартал. Заседание комиссии считается правомочным, если на нем присутствует не менее половины ее членов.

Решение комиссии считается принятым, если за него проголосовало более половины присутствующих на заседании членов комиссии.

Голосование проводится открыто. При равенстве голосов членов комиссии голос председательствующего является решающим. Решение комиссии оформляется протоколом или распоряжением, которые подписываются председательствующим на заседании и секретарем комиссии.

Порядок возложения обязанностей председателя комиссии в случае его отсутствия на одного из заместителей председателя комиссии определяется решением комиссии.

В случае необходимости оперативного разрешения вопросов, относящихся к компетенции комиссии, председатель комиссии (либо заместитель председателя комиссии, исполняющий его обязанности) имеет право единолично принимать по ним в установленном порядке соответствующие решения с последующим вынесением их на рассмотрение и одобрение комиссии.

Решения, принимаемые комиссией в пределах ее компетенции, являются обязательными для исполнительных органов Ставропольского края.

Образование, реорганизация и упразднение комиссии, определение ее компетенции, утверждение руководителей и персонального состава осуществляется Правительством Ставропольского края.

Комиссия в целях реализации возложенных на нее задач осуществляет следующие функции:

- изучение причин и условий возникновения чрезвычайных ситуаций и пожаров на территории Ставропольского края и разработка предложений по их устранению;

- рассмотрение предложений исполнительных органов Ставропольского края, органов местного самоуправления муниципальных образований Ставропольского края, организаций и граждан по вопросам предупреждения и ликвидации чрезвычайных ситуаций, обеспечения пожарной безопасности и поиску и спасению людей во внутренних водах;

- разработка рекомендаций по предупреждению и ликвидации чрезвычайных ситуаций, обеспечению пожарной безопасности и безопасности людей на водных объектах для исполнительных органов Ставропольского края, органов местного самоуправления муниципальных образований Ставропольского края и организаций;

- рассмотрение в пределах своей компетенции вопросов и внесение в установленном порядке предложений по совершенствованию нормативных правовых актов Ставропольского края по вопросам предупреждения и ликвидации чрезвычайных ситуаций, обеспечения пожарной безопасности, координации в установленном порядке деятельности по поиску и спасению людей во внутренних водах;

- участие в разработке программ, планов и мероприятий по предупреждению и ликвидации чрезвычайных ситуаций, обеспечению пожарной безопасности, координации в установленном порядке деятельности по поиску и спасению людей во внутренних водах;

- принятие в пределах своей компетенции решений о проведении мероприятий по предупреждению и ликвидации чрезвычайных ситуаций,



обеспечению пожарной безопасности, координации в установленном порядке деятельности по поиску и спасению людей во внутренних водах;

разработка предложений по созданию резервов финансовых и материальных ресурсов для ликвидации чрезвычайных ситуаций;

организация защиты сельскохозяйственных животных, растений, продовольствия, пищевого сырья, кормов, водоисточников и систем водоснабжения от радиоактивного загрязнения (заражения), химического и бактериологического (биологического) заражения;

взаимодействие с краевыми средствами массовой информации, учредителями которых являются органы государственной власти Ставропольского края и органы местного самоуправления муниципальных образований Ставропольского края, с целью более полного освещения проблем предупреждения чрезвычайных ситуаций, борьбы с пожарами на территории Ставропольского края, поиска и спасения людей во внутренних водах;

участие в разработке плана действий по предупреждению и ликвидации чрезвычайных ситуаций на территории Ставропольского края;

принятие решений о проведении эвакуационных мероприятий при угрозе возникновения или возникновении чрезвычайных ситуаций регионального и межмуниципального характера в Ставропольском крае.

### 1.3. Штаб по координации деятельности по тушению лесных пожаров в Южном и Северо-Кавказском федеральных округах

Штаб по координации деятельности по тушению лесных пожаров в Южном и Северо-Кавказском федеральных округах (далее – Штаб ЮФО и СКФО) осуществляет свою деятельность во взаимодействии с территориальными органами федеральных органов исполнительной власти, исполнительными органами субъектов Российской Федерации, органами местного самоуправления и всеми заинтересованными организациями в пределах Южного и Северо-Кавказского федеральных округов.

Состав Штаб ЮФО и СКФО, порядок функционирования штабов по координации деятельности по тушению лесных пожаров в федеральных округах и регламент деятельности штабов по координации деятельности по тушению лесных пожаров в федеральных округах утверждены Федеральным агентством лесного хозяйства.

Задачами Штаба ЮФО и СКФО являются:

обеспечение координации действий территориальных органов федеральных органов исполнительной власти, исполнительных органов субъектов Российской Федерации, органов местного самоуправления и подведомственных им учреждений, осуществляющих мероприятия по охране, защите и воспроизводству лесов по обеспечению привлечения имеющихся в их распоряжении сил и средств пожаротушения на тушение лесных пожаров в соответствии с планами тушения лесных пожаров в субъектах Российской Федерации, входящих в состав федерального округа;

координация оперативного информационного обмена между территориальными органами федеральных органов исполнительной власти, исполнительных органов субъектов Российской Федерации о складывающейся пожарной опасности в лесах и лесных пожарах на территории федерального округа;

принятие решений по обеспечению координации действий сил и средств тушения лесных пожаров на территории федерального округа в целях предотвращения угрозы возникновения чрезвычайных ситуаций в лесах, возникших вследствие лесных пожаров, а также по обеспечению координации действий указанных сил и средств по ликвидации такой чрезвычайной ситуации;

принятие решений, направленных на обеспечение маневрирования силами и средствами тушения лесных пожаров на территории субъектов Российской Федерации в пределах федерального округа в целях предубеждения и ликвидации чрезвычайной ситуации в лесах, возникшей вследствие лесных пожаров федерального, межрегионального, регионального и муниципального характера.

## СОСТАВ ШТАБА

по координации деятельности по тушению лесных пожаров  
в Южном и Северо-Кавказском федеральных округах

Костенич Петр Стефанович	начальник Департамента лесного хозяйства по Южному федеральному округу, руководитель штаба по координации деятельности по тушению лесных пожаров в Южном и Северо-Кавказском федеральных округах (далее – Штаб ЮФО и СКФО)
Морозов Юрий Николаевич	заместитель начальника Департамента лесного хозяйства по Южному федеральному округу, заместитель руководителя Штаба ЮФО и СКФО
Ким Денис Владиславович	начальник отдела организации охраны лесов от пожаров Департамента лесного хозяйства по Южному федеральному округу
Полубинский Александр Александрович	заместитель начальника отдела организации лесов от пожаров Департамента лесного хозяйства по Южному федеральному округу
Агафонов Александр Васильевич	главный специалист-эксперт отдела организации лесов от пожаров Департамента лесного хозяйства по Южному федеральному округу, секретарь Штаба ЮФО и СКФО
Заболотная Ольга Николаевна	начальник Департамента Росгидромета по Южному федеральному округу и Северо-Кавказскому федеральному округу (по согласованию)
Кузьмин Алексей Андреевич	руководитель межрегионального управления федеральной службы по надзору в сфере природопользования по Южному федеральному округу (по согласованию)
Мовсисян Грант Олегович	руководитель межрегионального управления федеральной службы по надзору в сфере природопользования по Северо-Кавказскому

	федеральному округу (по согласованию)
Гасанов Руслан Агакишиевич	руководитель межрегионального управления федеральной службы по надзору в сфере природопользования по Астраханской и Волгоградской областям (по согласованию)
Левенец Дмитрий Алексеевич	начальник Ярославского лесничества Министерства обороны Российской Федерации – филиал федерального государственного казенного учреждения Управление лесного хозяйства и природопользования Министерства обороны Российской Федерации (далее – филиал ФГКУ «УЛХиП») (по согласованию)
Бекчян Вячеслав Саядович	начальник Саратовского лесничества Минобороны России – филиала ФГКУ «УЛХиП» (по согласованию)
Ещенко Станислав Васильевич	начальник отдела организации и координации деятельности в области пожаротушения управления оперативного реагирования, организации взаимодействия и координации деятельности Главного управления МЧС России по Ростовской области (по согласованию)
Белецкий Иван Петрович	начальник отдела планирования и развития сил и средств управления оперативного реагирования, организации взаимодействия и координации деятельности территориальных органов МЧС России в СКФО ГУ МЧС России по Ставропольскому краю (по согласованию)
Нелидин Константин Эдуардович	исполняющий обязанности начальника службы пожаротушения Штаба материально-технического обеспечения Южного военного округа (по согласованию)
Бельмехов Рашид Январович	начальник Управления лесами Республики Адыгея (по согласованию)
Джамбинов Очир Владимирович	министр природных ресурсов и охраны окружающей среды Республики Калмыкия – начальник управления лесного хозяйства Республики Калмыкия (по согласованию)
Березнев Александр Анатольевич Абдулхамидов Вагаб Магомедович	заместитель министра экологии и природных ресурсов Республики Крым (по согласованию) председатель Комитета по лесному хозяйству Республики Дагестан (по согласованию)
Шадиев Ахметхан Исраилович	министр природных ресурсов и экологии Республики Ингушетия (по согласованию)
Хибиев Ханапи Исхакович	руководитель Департамента лесного хозяйства Министерства природных ресурсов и экологии Кабардино-Балкарской Республики (по согласованию)
Ижаев Даулет Азретович	заместитель министра природных ресурсов и экологии Карачаево-Черкесской Республики (по

	согласованию)
Хамикоев Роберт Мурзаевич	заместитель министра природных ресурсов и экологии Республики Северная Осетия – Алания (по согласованию)
Мизаев Итон Абдулаевич	заместитель министра природных ресурсов и охраны окружающей среды Чеченской Республики (по согласованию)
Каинов Александр Сергеевич	первый заместитель министра природных ресурсов Краснодарского края (по согласованию)
Слынько Денис Викторович	заместитель министра природных ресурсов и охраны окружающей среды Ставропольского края (по согласованию)
Юнусов Румиль Исламович	и.о. руководителя службы природопользования и охраны окружающей среды Астраханской области (по согласованию)
Синичкин Василий Евгеньевич	заместитель председателя Комитета природных ресурсов, лесного хозяйства и экологии Волгоградской области (по согласованию)
Красавин Сергей Владимирович	первый заместитель министра природных ресурсов и экологии Ростовской области (по согласованию)

1.4. Функционирование штаба по координации деятельности по тушению лесных пожаров в Южном и Северо-Кавказском федеральных округах.

Заседания Штаба ЮФО и СКФО проводятся по мере необходимости (в зависимости от складывающейся оперативной обстановки, связанной с лесными пожарами), но не реже чем: один раз в месяц с ноября по март; один раз в неделю с апреля по октябрь.

Заседания Штаба ЮФО и СКФО проводит его руководитель или заместитель руководителя Штаба ЮФО и СКФО (при отсутствии руководителя).

Решения Штаба ЮФО и СКФО принимаются его руководителем (заместителем руководителя Штаба ЮФО и СКФО при отсутствии руководителя) и оформляются в форме протокола.

Протокол заседания Штаба ЮФО и СКФО составляется не позднее одних суток после его проведения. В протоколе указываются место и время проведения заседания, фамилии и инициалы, должности присутствующих на заседании членов Штаба ЮФО и СКФО и приглашенных лиц, а также содержание принятых на заседании Штаба ЮФО и СКФО решений.

Решения Штаба ЮФО и СКФО (в письменной форме) доводятся до сведения всех лиц, ответственных за тушение лесных пожаров, путем направления копии протокола заседания Штаба ЮФО и СКФО в срок не позднее 2 часов с момента его подписания. Указания Штаба ЮФО и СКФО, выданные в пределах его компетенции, обязательны для исполнения в пределах федерального округа.

1.5. Оперативный штаб по охране лесов от пожаров министерства природных ресурсов и охраны окружающей среды Ставропольского края.

Состав оперативного штаба по охране лесов от пожаров министерства природных ресурсов и охраны окружающей среды Ставропольского края утвержден 02 ноября 2023 года министром природных ресурсов и охраны окружающей среды Ставропольского края (далее – оперативный штаб минприроды края).

## СОСТАВ

оперативного штаба минприроды края

Коврыга Роман Анатольевич	министр природных ресурсов и охраны окружающей среды Ставропольского края (далее – министр)
Слынько Денис Викторович	заместитель министра
Дзина Алексей Иванович	начальник отдела ведения государственного лесного реестра, охраны, защиты, воспроизводства и использования лесов министерства природных ресурсов и охраны окружающей среды Ставропольского края (далее – минприроды края)
Трияндофилов Дмитрий Александрович	начальник отдела государственного лесного контроля и государственного пожарного надзора в лесах минприроды края
Гайворонская Светлана Николаевна	начальник юридического отдела минприроды края
Соболева Евгения Валерьевна	начальник отдела бухгалтерского учета минприроды края

## ПЛАН РАБОТЫ

оперативного штаба минприроды края  
на пожароопасный сезон 2024 года

№ п/п	Класс пожарной опасности	Уровень пожарной опасности	Мероприятия	Ответственный
1	2	3	4	5
1.	I класс пожарной опасности (далее – КПО)	Пожарная опасность отсутствует	Заседание оперативного штаба минприроды края осуществляется по необходимости	Слынько Денис Викторович
2.	II КПО	Низкая пожарная опасность	Заседание оперативного штаба минприроды края осуществляется по необходимости	Слынько Денис Викторович

1	2	3	4	5
3.	III КПО	Средняя пожарная опасность	Заседание оперативного штаба минприроды края осуществляется не реже одного раза в декаду месяца	Слынько Денис Викторович
4.	IV КПО	Высокая пожарная опасность	Заседание оперативного штаба минприроды края осуществляется не менее одного раза в неделю, в случаях введения режима «Чрезвычайной ситуации» (далее – режим ЧС) в лесах, не менее трех раз в сутки	Слынько Денис Викторович
5.	V КПО	Чрезвычайная пожарная опасность	Заседание оперативного штаба минприроды края осуществляется не менее одного раза в неделю в случаях введения режима ЧС в лесах, не менее трех раз в сутки	Слынько Денис Викторович

Задачами оперативного штаба минприроды края являются:

обеспечение координации действий заинтересованных территориальных органов федеральных органов исполнительной власти, исполнительных органов Ставропольского края, органов местного самоуправления и подведомственных минприроды края лесничеств и лесхозов, осуществляющих мероприятия по охране, защите и воспроизводству лесов направленные на предотвращение лесных пожаров, обеспечение привлечения имеющихся в их распоряжении сил и средств пожаротушения на тушение лесных пожаров в соответствии с планами тушения лесных пожаров на территории лесничеств в Ставропольском крае;

координация оперативного информационного обмена заинтересованных территориальных органов федеральных органов исполнительной власти, исполнительных органов Ставропольского края, органов местного самоуправления и подведомственных минприроды края лесничеств и лесхозов, о складывающейся пожарной опасности в лесах и лесных пожаров на территории Ставропольского края;

принятие решений по обеспечению действий сил и средств тушения лесных пожаров на территории Ставропольского края, направленных на предотвращение угрозы возникновения чрезвычайных ситуаций в лесах, возникших вследствие лесных пожаров, а также по обеспечению действий указанных сил и средств по ликвидации такой чрезвычайной ситуации;

принятие решений, направленных на обеспечение межмуниципального маневрирования силами и средствами тушения лесных пожаров на территории

Ставропольского края в целях предубеждения и ликвидации чрезвычайной ситуации в лесах, возникшей вследствие лесных пожаров муниципального характера.

1.6. Функционирование оперативного штаба министерства природных ресурсов и охраны окружающей среды Ставропольского края.

Период функционирования оперативного штаба минприроды края – круглогодичный.

Решения оперативного штаба минприроды края по охране лесов от пожаров минприроды края, выданные в пределах его компетенции, обязательны для исполнения подведомственными лесничествами и лесхозами, гражданами и юридическими лицами, осуществляющими использование лесов (арендаторами), гражданами, пребывающими в лесах, расположенных на землях лесного фонда на территории Ставропольского края.

2. Перечень органов государственной власти, органов местного самоуправления, организаций, оказывающих содействие в тушении лесных пожаров.

Таблица 11

№ п/п	Наименование соответствующих органов государственной власти, органов местного самоуправления, организаций	Вид содействия, его объем	Контактные данные	Лицо, ответственное за оказание содействия	Примечание
1	2	3	4	5	6

Регион Кавказские Минеральные Воды  
(Бештаугорское, Ессентукское, Кисловодское лесничества)

- |    |  |  |  |  |   |
|----|--|--|--|--|---|
| 1. | Предгорный муниципальный округ Ставропольского края      | Обеспечение питьевой водой не менее 6 л в день на одного человека (по необходимости). Подвоз технической воды не менее 5 м <sup>3</sup> /1 час (по необходимости). Организация и обеспечение предупреждения граждан, проведение дворовых обходов, организация и обеспечение мест отдыха и питания смен, привлеченных к ликвидации чрезвычайной ситуации в лесах (далее – ЧСЛ) (по числу человек) | 8 (8796) 16 61 31<br>arpmr2006@yandex.ru                         | глава округа –<br>Бондаренко Николай Николаевич    | в границах Предгорного муниципального округа Ставропольского края |
| 2. | ГБУЗ СК «Предгорная РБ»                                  | Медицинские услуги (по необходимости)  | 8 (87961) 5 37 41;<br>5 11 01                                    | главный врач –<br>Топузов Константин Георгиевич    | в границах Предгорного муниципального округа Ставропольского края |
| 3. | Минераловодский муниципальный округ Ставропольского края | Подвоз технической воды не менее 5 м <sup>3</sup> /1 час (по необходимости). Организация и обеспечение предупреждения граждан, проведение дворовых обходов,  | 8 (87922) 65723<br>8 (87922) 64433 (факс)<br>mingorokrug@mail.ru | глава округа –<br>Сергиенко Вячеслав Станиславович | в границах Минераловодского муниципального округа                 |



1	2	3	4	5	6
		организация и обеспечение мест отдыха и питания смен, привлеченных к ликвидации ЧСЛ (по числу человек)			Ставропольского края
		Георгиевское лесничество			
4.	Георгиевский муниципальный округ Ставропольского края	Обеспечение питьевой водой не менее 6 л в день на одного человека (по необходимости). Подвоз технической воды не менее 5 м <sup>3</sup> /1 час (по необходимости). Организация и обеспечение предупреждения граждан, проведение дворовых обходов, организация и обеспечение мест отдыха и питания смен, привлеченных к ликвидации ЧСЛ (по числу человек)	8 (87951) 2 30 50 8 (87951) 2 30 50 (факс) admin@gmr-sk.ru	глава округа – Зайцев Андрей Владимирович	в границах Георгиевского муниципального округа Ставропольского края
5.	ГБУЗ СК «Георгиевская РБ»	Медицинские услуги (по необходимости)	8 (87951) 6 30 06; 112	главный врач – Медова Татьяна Муратовна	в границах Георгиевского муниципального округа Ставропольского края
6.	Кировский муниципальный округ Ставропольского края	Обеспечение питьевой водой не менее 6 л в день на одного человека (по необходимости). Подвоз технической воды не менее 5 м <sup>3</sup> /1 час (по необходимости). Организация и обеспечение предупреждения граждан, проведение дворовых обходов, организация и обеспечение мест отдыха и питания смен, привлеченных к ликвидации ЧСЛ (по числу человек)	8 (87938) 4 32 01 8 (87938) 5 17 83 (факс); akmrsk@mail.ru	глава округа – Новопашин Николай Олегович	в границах Кировского муниципального округа Ставропольского края
7.	ГБУЗ СК «Кировская ЦРБ»	Медицинские услуги (по необходимости)	8 (87938) 5 20 25	главный врач – Шейранов Никита Сергеевич	в границах Кировского муниципального

1	2	3	4	5	6
		Невинномысское лесничество			округа Ставропольского края
8.	Андроповский муниципальный округ Ставропольского края	Обеспечение питьевой водой не менее 6 л в день на одного человека (по необходимости). Подвоз технической воды не менее 5 м <sup>3</sup> /1 час (по необходимости). Организация и обеспечение предупреждения граждан, проведение дворовых обходов, организация и обеспечение мест отдыха и питания смен, привлеченных к ликвидации ЧСЛ (по числу человек)	8 (86556) 6 22 12 8 (86556) 6 22 15 (факс) admandrop@yandex. ru	глава округа – Бобрышева Нина Анатольевна	в границах Андроповского муниципального округа Ставропольского края
9.	ГБУЗ СК «Андроповская ЦРБ»	Медицинские услуги (по необходимости)	8 (86556) 6 26 67	главный врач – Виленский Игорь Леонидович	в границах Андроповского муниципального округа Ставропольского края
10.	Кочубеевский муниципальный округ Ставропольского края	Обеспечение питьевой водой не менее 6 л в день на одного человека (по необходимости). Подвоз технической воды не менее 5 м <sup>3</sup> /1 час (по необходимости). Организация и обеспечение предупреждения граждан, проведение дворовых обходов, организация и обеспечение мест отдыха и питания смен, привлеченных к ликвидации ЧСЛ (по числу человек)	8 (86550) 2 01 51 8 (86550) 2 17 20 (факс) akmr.org@gmail.com	глава округа – Клевцов Алексей Павлович	в границах Кочубеевского муниципального округа Ставропольского края
11.	ГБУЗ СК «Кочубеевская РБ»	Медицинские услуги (по необходимости)	8 (86550) 4 01 98	главный врач – Скорняков Антон Александрович	в границах Кочубеевского муниципального округа

1	2	3	4	5	6
					Ставропольского края
12.	ГБУЗ СК «Городская больница г. Невинномыска»	Медицинские услуги (по необходимости)	8 (86554) 7 09 95	главный врач – Ерхова Елена Геннадьевна	в границах муниципального образования
Дивенское лесничество					
13.	Апанасенковский муниципальный округ Ставропольского края	Обеспечение питьевой водой не менее 6 л в день на одного человека (по необходимости). Подвоз технической воды не менее 5 м <sup>3</sup> /1 час (по необходимости). Организация и обеспечение предупреждения граждан, проведение дворовых обходов, организация и обеспечение мест отдыха и питания смен, привлеченных к ликвидации ЧСЛ (по числу человек)	8 (86555) 5 13 01 8 (86555) 5 20 30 (факс) aamrsk@div.stv.ru	глава округа – Климов Денис Анатольевич	в границах Апанасенковского муниципального округа Ставропольского края
14.	ГБУ СК «Апанасенковская ЦРБ им. Пальчикова»	Медицинские услуги (по необходимости)	8 (86555) 5 19 92	главный врач – Габибуллаев Яхья Валиевич	в границах Апанасенковского муниципального округа Ставропольского края
15.	Петровский муниципальный округ Ставропольского края	Обеспечение питьевой водой не менее 6 л в день на одного человека (по необходимости). Подвоз технической воды не менее 5 м <sup>3</sup> /1 час (по необходимости). Организация и обеспечение предупреждения граждан, проведение дворовых обходов, организация и обеспечение мест отдыха и питания смен, привлеченных к ликвидации ЧСЛ (по числу человек)	8 (86547) 4 01 49; 4 25 25 8 (86547) 4 11 95 (факс); petr.adm@mail.ru	глава округа – Конкина Наталья Викторовна	в границах Петровского муниципального округа Ставропольского края

1	2	3	4	5	6
16.	ГБУЗ СК «Петровская ЦРБ»	Медицинские услуги (по необходимости)	8 (86547) 49021	главный врач – Попов Андрей Павлович	в границах Петровского муниципального округа Ставропольского края
17.	Ипатовский муниципальный округ Ставропольского края	Обеспечение питьевой водой не менее 6 л в день на одного человека (по необходимости). Подвоз технической воды не менее 5 м <sup>3</sup> /1 час (по необходимости) Организация и обеспечение предупреждения граждан, проведение дворовых обходов, организация и обеспечение мест отдыха и питания смен, привлеченных к ликвидации ЧСЛ (по числу человек)	8 (86542) 2 23 60 8 (86542) 2 15 99 (факс) admipatovo@yandex.ru	глава округа – Шейкина Вера Николаевна	в границах Ипатовского муниципального округа Ставропольского края
18.	ГБУЗ СК «Ипатовская ЦРБ»	Медицинские услуги (по необходимости)	8 (86542) 5 21 82	главный врач – Мартыненко Сергей Владимирович	в границах Ипатовского муниципального округа Ставропольского края
19.	Туркменский муниципальный округ Ставропольского края	Обеспечение питьевой водой не менее 6 л в день на одного человека (по необходимости). Подвоз технической воды не менее 5 м <sup>3</sup> /1 час (по необходимости). Организация и обеспечение предупреждения граждан, проведение дворовых обходов, организация и обеспечение мест отдыха и питания смен, привлеченных к ликвидации ЧСЛ (по числу человек)	8 (86565) 2 04 04 8 (86565) 2 16 92 (факс) <a href="mailto:atmpck@mail.ru">atmpck@mail.ru</a> / <a href="mailto:admturkck@mail.ru">admturkck@mail.ru</a>	глава округа – Ефимов Геннадий Викторович	в границах Туркменского муниципального округа Ставропольского края
20.	ГБУЗ СК «Туркменская РБ»	Медицинские услуги (по необходимости)	8 (86565) 2 02 03	главный врач – Пономарев	в границах Туркменского

1	2	3	4	5	6
				Станислав Валерьевич	муниципального округа Ставропольского края
		Изобильненское лесничество			
21.	Изобильненский муниципальный округ Ставропольского края	Обеспечение питьевой водой не менее 6 л в день на одного человека (по необходимости). Подвоз технической воды не менее 5 м <sup>3</sup> /1 час (по необходимости). Организация и обеспечение предупреждения граждан, проведение дворовых обходов, организация и обеспечение мест отдыха и питания смен, привлеченных к ликвидации ЧСЛ (по числу человек)	8 (86545) 2 45 77 8 (86545) 2 25 71 (факс) izobadmin@mail.ru	глава округа – Форостянов Владимир Васильевич	в границах Изобильненского муниципального округа Ставропольского края
22.	ГБУЗ СК «Изобильненская РБ»	Медицинские услуги (по необходимости)	8 (86545) 2 23 77	главный врач – Хирьянова Татьяна Викторовна	в границах Изобильненского муниципального округа Ставропольского края
23.	Новоалександровский муниципальный округ Ставропольского края	Обеспечение питьевой водой не менее 6 л в день на одного человека (по необходимости). Подвоз технической воды не менее 5 м <sup>3</sup> /1 час (по необходимости). Организация и обеспечение предупреждения граждан, проведение дворовых обходов, организация и обеспечение мест отдыха и питания смен, привлеченных к ликвидации ЧСЛ (по числу человек)	8 (86544) 6 31 47; 6 20 44 8 (86544) 6 30 35 (факс) anmrsk@bk.ru	глава округа – Колтунов Эдуард Александрович	в границах Новоалександровского муниципального округа Ставропольского края
24.	ГБУЗ СК «Новоалександровская РБ»	Медицинские услуги (по необходимости)	8 (86544) 6 19 80	главный врач – Перетяченко Сергей Александрович	в границах Новоалександровского

1	2	3	4	5	6
25.	Красногвардейский муниципальный округ Ставропольского края	Обеспечение питьевой водой не менее 6 л в день на одного человека (по необходимости). Подвоз технической воды не менее 5 м <sup>3</sup> /1 час (по необходимости). Организация и обеспечение предупреждения граждан, проведение дворовых обходов, организация и обеспечение мест отдыха и питания смен, привлеченных к ликвидации ЧСЛ (по числу человек)	8 (86541) 2 52 32; 2 69 74 8 (86541) 2 37 64 (факс) Krasnogvardadmin@mail.ru	глава округа – Ишков Константин Алексеевич	муниципального округа Ставропольского края  в границах Красногвардейского муниципального округа Ставропольского края
26.	ГБУЗ СК «Красногвардейская ЦРБ»	Медицинские услуги (по необходимости)	8 (86541) 2 40 45	главный врач – Мальцева Ольга Васильевна	в границах Красногвардейского муниципального округа Ставропольского края
27.	Труновский муниципальный округ Ставропольского края	Обеспечение питьевой водой не менее 6 л в день на одного человека (по необходимости). Подвоз технической воды не менее 5 м <sup>3</sup> /1 час (по необходимости). Организация и обеспечение предупреждения граждан, проведение дворовых обходов, организация и обеспечение мест отдыха и питания смен, привлеченных к ликвидации ЧСЛ (по числу человек)	8 (86546) 3 11 28; 3 16 73; 3 35 60; 3 32 53 8 (86546) 3 11 26 (факс) pos-kirova@yandex.ru	глава округа – Аникеева Нина Ивановна	в границах Труновского муниципального округа Ставропольского края
28.	ГБУЗ СК «Труновская РБ»	Медицинские услуги (по необходимости)	8 (86546) 3 33 61	главный врач – Ветров Анатолий Васильевич	в границах Труновского муниципального округа

1	2	3	4	5	6
					Ставропольского края
		Калаусское лесничество			
29.	Александровский муниципальный округ Ставропольского края	Обеспечение питьевой водой не менее 6 л в день на одного человека (по необходимости). Подвоз технической воды не менее 5 м <sup>3</sup> /1 час (по необходимости). Организация и обеспечение предупреждения граждан, проведение дворовых обходов, организация и обеспечение мест отдыха и питания смен, привлеченных к ликвидации ЧСЛ (по числу человек)	8 (86557) 2 73 04 8 (86557) 2 73 01 (факс) aleksadmin@mail.ru	глава округа – Щекин Александр Викторович	в границах Александровского муниципального округа Ставропольского края
30.	ГБУЗ СК «Александровская ЦРБ»	Медицинские услуги (по необходимости)	8 (86557) 2 11 54;	главный врач – Бухтоярова Виктория Дмитриевна	в границах Александровского муниципального округа Ставропольского края
31.	Новоселицкий муниципальный округ Ставропольского края	Обеспечение питьевой водой не менее 6 л в день на одного человека (по необходимости). Подвоз технической воды не менее 5 м <sup>3</sup> /1 час (по необходимости). Организация и обеспечение предупреждения граждан, проведение дворовых обходов, организация и обеспечение мест отдыха и питания смен, привлеченных к ликвидации ЧСЛ (по числу человек)	8 (86548) 2 14 01 8 (86548) 2 23 95 (факс) novosel.admin@mail.ru	глава округа – Безменов Олег Сергеевич	в границах Новоселицкого муниципального округа Ставропольского края
32.	ГБУЗ СК «Новоселицкая РБ»	Медицинские услуги (по необходимости)	8 (86548) 2 03 80, 2 18 48	главный врач – Крупильницкий Александр Сергеевич	в границах Новоселицкого муниципального округа

1	2	3	4	5	6
					Ставропольского края
33.	Благодарненский муниципальный округ Ставропольского края	Обеспечение питьевой водой не менее 6 л в день на одного человека (по необходимости). Подвоз технической воды не менее 5 м <sup>3</sup> /1 час (по необходимости). Организация и обеспечение предупреждения граждан, проведение дворовых обходов, организация и обеспечение мест отдыха и питания смен, привлеченных к ликвидации ЧСЛ (по числу человек)	8 (86549) 2 16 40 8 (86549) 2 15 30 (факс) abmr@blag.stv.ru	глава округа – Теньков Александр Иванович	в границах Благодарненского муниципального округа Ставропольского края
34.	ГБУЗ СК «Благодарненская РБ»	Медицинские услуги (по необходимости)	8 (86549) 5 17 32	главный врач – Алексеев Роман Сергеевич	в границах Благодарненского муниципального округа Ставропольского края
Курское лесничество					
35.	Курский муниципальный округ Ставропольского края	Обеспечение питьевой водой не менее 6 л в день на одного человека (по необходимости). Подвоз технической воды не менее 5 м <sup>3</sup> /1 час (по необходимости). Организация и обеспечение предупреждения граждан, проведение дворовых обходов, организация и обеспечение мест отдыха и питания смен, привлеченных к ликвидации ЧСЛ (по числу человек)	8 (87964) 6 55 80; 6 51 93 econom-akmr-sk@yandex.ru	временно исполняющий полномочия главы округа – Бабичев Павел Васильевич	в границах Курского муниципального округа Ставропольского края
36.	ГБУЗ СК «Курская РБ»	Медицинские услуги (по необходимости)	8 (87964) 6 31 33	главный врач – Кияшко Алексей Васильевич	в границах Курского муниципального округа



1	2	3	4	5	6
					Ставропольского края
37.	Степновский муниципальный округ Ставропольского края	Обеспечение питьевой водой не менее 6 л в день на одного человека (по необходимости). Подвоз технической воды не менее 5 м <sup>3</sup> /1 час (по необходимости). Организация и обеспечение предупреждения граждан, проведение дворовых обходов, организация и обеспечение мест отдыха и питания смен, привлеченных к ликвидации ЧСЛ (по числу человек)	8 (86563) 3 11 01 8 (86563) 3 14 61 (факс) adm.stepnoe26@yandex.ru	глава округа – Лобанов Сергей Викторович	в границах Курского муниципального округа Ставропольского края
38.	ГБУЗ СК «Степновская РБ»	Медицинские услуги (по необходимости)	8 (86563) 3 11 83	главный врач – Швецова Елена Станиславовна	в границах Курского муниципального округа Ставропольского края
Левокумское лесничество					
39.	Левокумский муниципальный округ Ставропольского края	Обеспечение питьевой водой не менее 6 л в день на одного человека (по необходимости). Подвоз технической воды не менее 5 м <sup>3</sup> /1 час (по необходимости). Организация и обеспечение предупреждения граждан, проведение дворовых обходов, организация и обеспечение мест отдыха и питания смен, привлеченных к ликвидации ЧСЛ (по числу человек)	8 (86543) 3 15 11 8 (86543) 3 14 93 (факс) levadmin@mail.ru	глава округа – Иванов Андрей Николаевич	в границах Левокумского муниципального округа Ставропольского края
40.	ГБУЗ СК «Левокумская РБ»	Медицинские услуги (по необходимости)	8 (86543) 3 18 31	главный врач – Девяткина Елена Ивановна	в границах Левокумского муниципального округа

1	2	3	4	5	6
41.	Нефтекумский муниципальный округ Ставропольского края	Обеспечение питьевой водой не менее 6 л в день на одного человека (по необходимости). Подвоз технической воды не менее 5 м <sup>3</sup> /1 час (по необходимости). Организация и обеспечение предупреждения граждан, проведение дворовых обходов, организация и обеспечение мест отдыха и питания смен, привлеченных к ликвидации ЧСЛ (по числу человек)	8 (86558) 4 50 51 8 (86558) 3 35 15 (факс) angosk@angosk.ru	глава округа – Сокуренок Дмитрий Николаевич	Ставропольского края  в границах Нефтекумского муниципального округа Ставропольского края
42.	ГБУЗ СК «Нефтекумская ЦРБ»	Медицинские услуги (по необходимости)	8 (865 58) 4 40 83	главный врач – Свиридова Елена Николаевна	в границах Нефтекумского муниципального округа Ставропольского края
43.	Арзгирский муниципальный округ Ставропольского края	Обеспечение питьевой водой не менее 6 л в день на одного человека (по необходимости). Подвоз технической воды не менее 5 м <sup>3</sup> /1 час (по необходимости). Организация и обеспечение предупреждения граждан, проведение дворовых обходов, организация и обеспечение мест отдыха и питания смен, привлеченных к ликвидации ЧСЛ (по числу человек)	8 (86560) 3 12 40 8 (86560) 3 11 51 (факс) admarzmo@mail.ru	глава округа – Палагута Алексей Иванович	в границах Арзгирского муниципального округа Ставропольского края
44.	ГБУЗ СК «Арзгирская РБ»	Медицинские услуги (по необходимости)	8 (86560) 3 11 42	главный врач – Кашникова Елена Сергеевна	в границах Арзгирского муниципального округа Ставропольского края

1	2	3	4	5	6
---	---	---	---	---	---

## Нижне-Кумское лесничество

45.	Буденновский муниципальный округ Ставропольского края	Обеспечение питьевой водой не менее 6 л в день на одного человека (по необходимости). Подвоз технической воды не менее 5 м <sup>3</sup> /1 час (по необходимости). Организация и обеспечение предупреждения граждан, проведение дворовых обходов, организация и обеспечение мест отдыха и питания смен, привлеченных к ликвидации ЧСЛ (по числу человек)	8 (86559) 2 13 29; 2 13 34 8 (86559) 7 14 42 (факс) bud.mun.adm@rambler.ru	глава округа – Савченко Сергей Владимирович	в границах Буденновского муниципального округа Ставропольского края
46.	ГБУЗ СК «Буденновская ЦРБ»	Медицинские услуги (по необходимости)	8 (86559) 2 35 11	главный врач – Есенакаев Рустам Юрьевич	в границах Буденновского муниципального округа Ставропольского края
47.	Советский муниципальный округ Ставропольского края	Обеспечение питьевой водой не менее 6 л в день на одного человека (по необходимости). Подвоз технической воды не менее 5 м <sup>3</sup> /1 час (по необходимости). Организация и обеспечение предупреждения граждан, проведение дворовых обходов, организация и обеспечение мест отдыха и питания смен, привлеченных к ликвидации ЧСЛ (по числу человек)	8 (86552) 6 57 02 8 (86552) 6 17 00 (факс) admin@sovadmin.ru	глава округа – Гулятьев Сергей Викторович	в границах Советского муниципального округа Ставропольского края
48.	ГБУЗ СК «Советская РБ»	Медицинские услуги (по необходимости)	8 (86552) 6 14 54	главный врач – Васильченко Дмитрий Владимирович	в границах Советского муниципального округа Ставропольского края

1	2	3	4	5	6
---	---	---	---	---	---

## Ставропольское лесничество

49.	Грачевский муниципальный округ Ставропольского края	Обеспечение питьевой водой не менее 6 л в день на одного человека (по необходимости). Подвоз технической воды не менее 5 м <sup>3</sup> /1 час (по необходимости). Организация и обеспечение предупреждения граждан, проведение дворовых обходов, организация и обеспечение мест отдыха и питания смен, привлеченных к ликвидации ЧСЛ (по числу человек)	8 (86540) 4 00 88; 4 04 06 8 (86559) 4 15 45 (факс) glava.gr.mo@mail.ru	глава округа – Филичкин Сергей Леонидович	в границах Грачевского муниципального округа Ставропольского края
50.	ГБУЗ СК «Грачевская РБ»	Медицинские услуги (по необходимости)	8 (86540) 4 02 34	главный врач – Минаев Александр Борисович	в границах Грачевского муниципального округа Ставропольского края
51.	Шпаковский муниципальный округ Ставропольского края	Обеспечение питьевой водой не менее 6 л в день на одного человека (по необходимости). Подвоз технической воды не менее 5 м <sup>3</sup> /1 час (по необходимости). Организация и обеспечение предупреждения граждан, проведение дворовых обходов, организация и обеспечение мест отдыха и питания смен, привлеченных к	8 (86553) 6 30 12, 6 00 16 administration@shmr.ru	глава округа – Серов Игорь Владимирович	в границах Шпаковского муниципального округа Ставропольского края

1	2	3	4	5	6
		ликвидации ЧСЛ (по числу человек)			
52.	ГБУЗ СК «Шпаковская РБ»	Медицинские услуги (по необходимости)	8 (86553) 5 00 69, 3 37 20	главный врач – Скорняков Антон Александрович	в границах Шпаковского муниципального округа Ставропольского края
53.	ГБУЗ СК «Краевая клиническая больница» г. Ставрополь	Медицинские услуги (по необходимости)	8 (8652) 35 02 23, 32 02 29	главный врач – Звягинцева Наталия Валерьевна	Ставропольский край

V. Меры по созданию резерва пожарной техники и оборудования, противопожарного снаряжения и противопожарного инвентаря, транспортных средств и горюче-смазочных материалов

1. Меры по созданию резерва пожарной техники и оборудования, противопожарного снаряжения и инвентаря, транспортных средств и горюче-смазочных материалов.

Таблица 12

№ п/п	Вид пожарной техники, оборудования, противопожарного снаряжения, инвентаря, тип горюче-смазочных материалов	Количество, единица измерения (единиц, тонн)	Местонахождение резерва (населенный пункт, адрес)	Лица, ответственные за формирование и сохранность резерва	Контактные данные
1	2	3	4	5	6
1.	Региональный резерв Главного управления МЧС России по Ставропольскому краю*, в том числе: пожарные автоцистерны	19 ед.	355000, г. Ставрополь, ул. 8 Марта, 164	Начальник Главного управления МЧС России по Ставропольскому краю – Кий Владимир Валерьевич	8 (8652) 34 94 05 8 (8652) 75 96 55 (факс)
2.	Региональный резерв министерства природных ресурсов и охраны окружающей среды Ставропольского края всего: лесопожарные автоцистерны мотопомпы бензопилы воздуходувки ГСМ бензин ГСМ дизтопливо	1 ед. 1 ед. 2 ед. 2 ед. 0,5 т 0,5 т	355006, г. Ставрополь, ул. Голенева, 18	Ответственный за формирование, использование и сохранность регионального резерва минприроды края – заместитель министра Слынько Денис Викторович	8 (8652) 944199 (факс) +7 905 413 80 16 forest@mpr26.ru

1	2	3	4	5	6
2.1	в том числе:		357502,	Ответственный за формирование и	8 (87933) 2 60 72
	лесопожарные автоцистерны	1 ед.	Ставропольский	сохранность резерва государственного	8 (87933) 2 92 36 (факс);
	мотопомпы	1 ед.	край, г. Пятигорск,	бюджетного учреждения	+7 962 010 26 97
	бензопилы	2 ед.	ул. Лесная, 1	Ставропольского края «Бештаугорский	beshtay_lesxoz@mail.ru
	воздуходувки	2 ед.		лесхоз» – директор Мустановый Федор	
	ГСМ бензин	0,5 т		Семенович	
	ГСМ дизтопливо	0,5 т			

\*Региональный резерв Главного управления МЧС России по Ставропольскому краю установлен Планом привлечения сил и средств подразделений пожарной охраны для тушения пожаров в Ставропольском крае, утвержденным Губернатором Ставропольского края 30 декабря 2019 года и в пункте 3 раздела III настоящего Сводного плана не учтен. Привлечение регионального резерва ГУ МЧС России по Ставропольскому краю отражено в разделе III пункте 7 Сводного плана, а также на Схеме 4 настоящего Сводного плана.

\*\*Региональный резерв пожарной техники и оборудования, подлежащих включению в межрегиональный план маневрирования Рослесхоза, сформирован на базе ГБУ СК «Бештаугорский лесхоз» и учтен в пункте 2 раздела III Сводного плана в составе лесопожарного формирования Бештаугорского лесхоза.





3. Посадочные площадки для самолетов и вертолетов, используемых в целях проведения авиационных работ по охране и защите лесов.

Таблица 14

№ п/п	Местоположение (географические координаты, ближайший населенный пункт)	Тип воздушного судна, которое может осуществлять приземление, взлет	Наличие пунктов заправки авиа ГСМ	Лицо, ответственное за объект	Контактные данные
1.	Координаты: 05°12'58"С; 43°05'15"В (WGS-84) Российская Федерация, Ставропольский край, г. Минеральные Воды, ОАО «Международный аэропорт Минеральные Воды» № 44 13 36 Е43 04 59	Аэропорт допущен к приему следующих типов воздушных судов: В-747; В-777; Ан-124; В-757; В-737; А-320 и воздушные судна классом ниже. Вертолетов всех классов	Имеются: ЕС-1, РТ/МС-8П	Главный оператор аэропорта – генеральный директор ОАО «Международный аэропорт Минеральные Воды» – Чуев Роман Викторович	8 (87922) 6 78 28 8 (87922) 5 78 32
2.	Координаты: 45°06'32.99"С, 042°06'46.00"В (WGS-84), на окраине города Михайловска (ранее село Шпаковское) Российская Федерация, Ставропольский край, 12 км сев.вост. г. Ставрополь, «Международный аэропорт «Ставрополь» имени А.В. Суворова № 45 06 Е04 206, ОАО	Аэропорт допущен к приему следующих типов воздушных судов: А319; А320; В 737; Bombardier CRJ-200; Ил-76; Ту-154; Ту-134; Як-42; Ил-114; ЯК-40; АН-12; Ил-18; АН-24 и воздушные судна классом ниже. Вертолетов всех классов.	Имеются: ЕС-1, РТ/МС-8П	Главный оператор аэропорта – генеральный директор ОАО «Международный аэропорт «Ставрополь» имени А.В. Суворова – Соловьев Виктор Андреевич	8 (8652) 24 81 02 8 (8652) 24 55 57
Итого по Ставропольскому краю		2 аэропорта*			

\* Около 80% лесов, расположенных на землях лесного фонда на территории Ставропольского края, сосредоточены на территории муниципальных округов Ставропольского края, расположенных на оптимальном удалении от указанных международных аэропортов, имеющих необходимую инфраструктуру. Использование посадочных площадок Министерства обороны Российской Федерации, имеющихся на территории края и расположенных в отдаленных малолесных восточных районах края (полупустынях), экономически не целесообразно.

**VI. Сводная информация о готовности Ставропольского края  
к пожароопасному сезону 2024 года**

№ п/п	Наименование показателя	Единица измерения	Плановые значения	Фактическое значение	Проценты к плану
1.	Наличие планов тушения лесных пожаров	единиц	12	12	100
2.	Объемы планируемого финансирования мер по обеспечению пожарной безопасности в лесах и тушения лесных пожаров в Ставропольском крае, всего, в том числе за счет средств:	тыс. рублей	46265,400	46265,400	100
	федерального бюджета	тыс. рублей	46265,400*	46265,400**	100
	бюджета Ставропольского края	тыс. рублей	-	-	-
3.	Наличие назначенных руководителей тушения лесных пожаров	человек	10	10	100
4.	<b>Организация мониторинга пожарной опасности в лесах и лесных пожаров</b>				
	наличие наблюдательных пунктов (господствующие высоты), всего	штук	-	-	-
	утверждено наземных маршрутов патрулирования	штук	217	217	100
		км	8024,3	8024,3	100
	утверждено авиационных маршрутов патрулирования	штук	-	-	-
		км	-	-	-
5.	Наличие специализированной диспетчерской службы***	единиц	13	13	100
6.	Наличие государственных контрактов или государственных заданий на выполнение работ по тушению лесных пожаров, осуществляемых, в том числе, совместно с лесопожарными формированиями	штук	12	12	100
7.	Подготовлено к работе лесопожарных формирований (ПХС, ЛПФ)	штук	10	10	100
8.	Вывод: _____ <b>ГОТОВ</b> _____ (готов/ограниченно готов/не готов – указать нужное)				

\* Предусмотрено государственной программой Российской Федерации «Развитие лесного хозяйства» в 2024 году на выполнение противопожарных мероприятий в части полномочий в области лесных отношений.

\*\* Ожидаемое исполнение планового значения в 2024 году.

\*\*\* Региональная диспетчерская служба минприроды края – 1 единица, диспетчерские службы лесничеств – 12 единиц.



2. Карта-схема мест дислокации лесопожарных формирований, подразделений пожарной охраны и аварийно-спасательных формирований на территории Ставропольского края

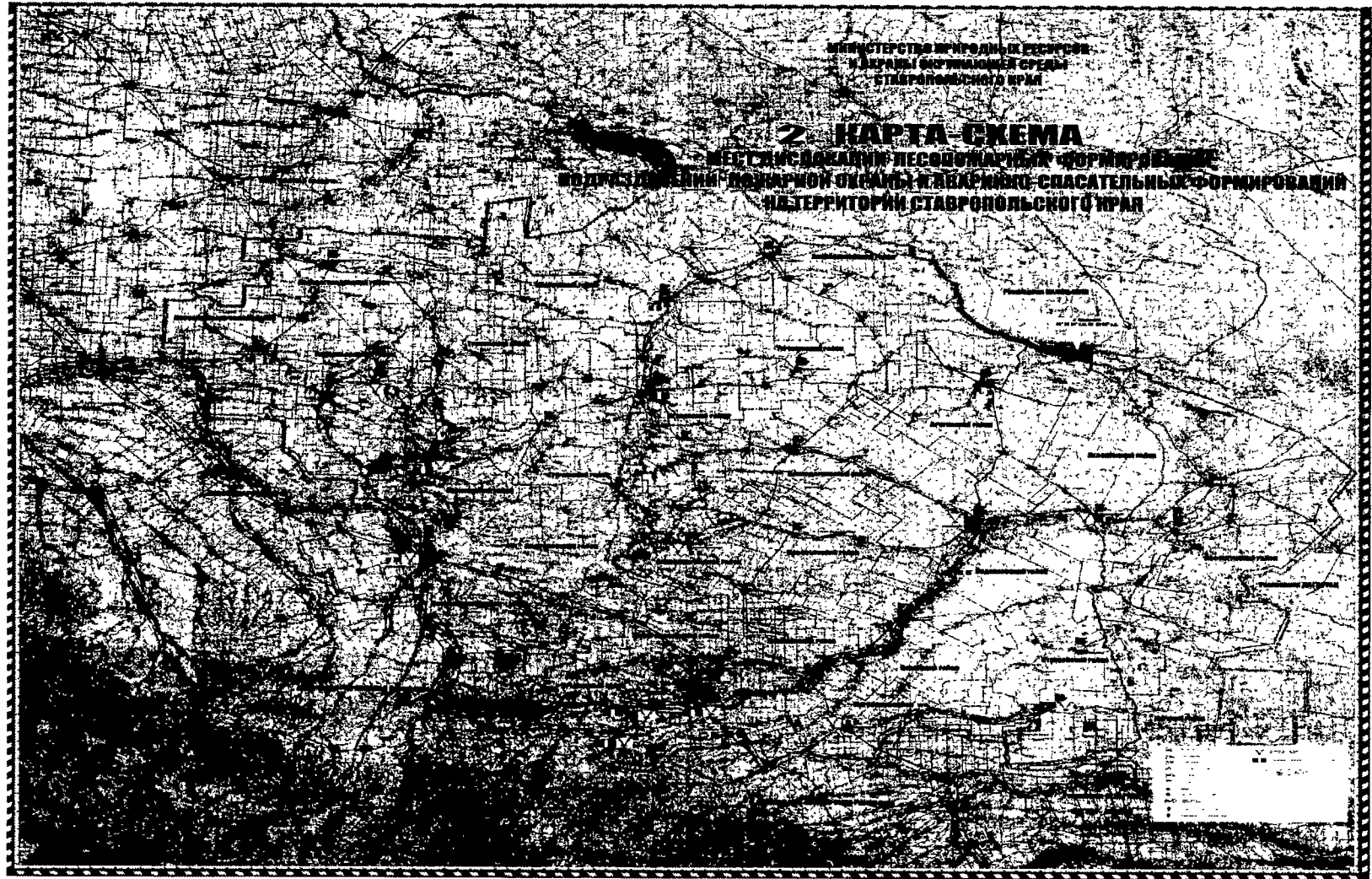

3. Карта-схема межрегионального взаимодействия при тушении лесных пожаров на территории Ставропольского края.

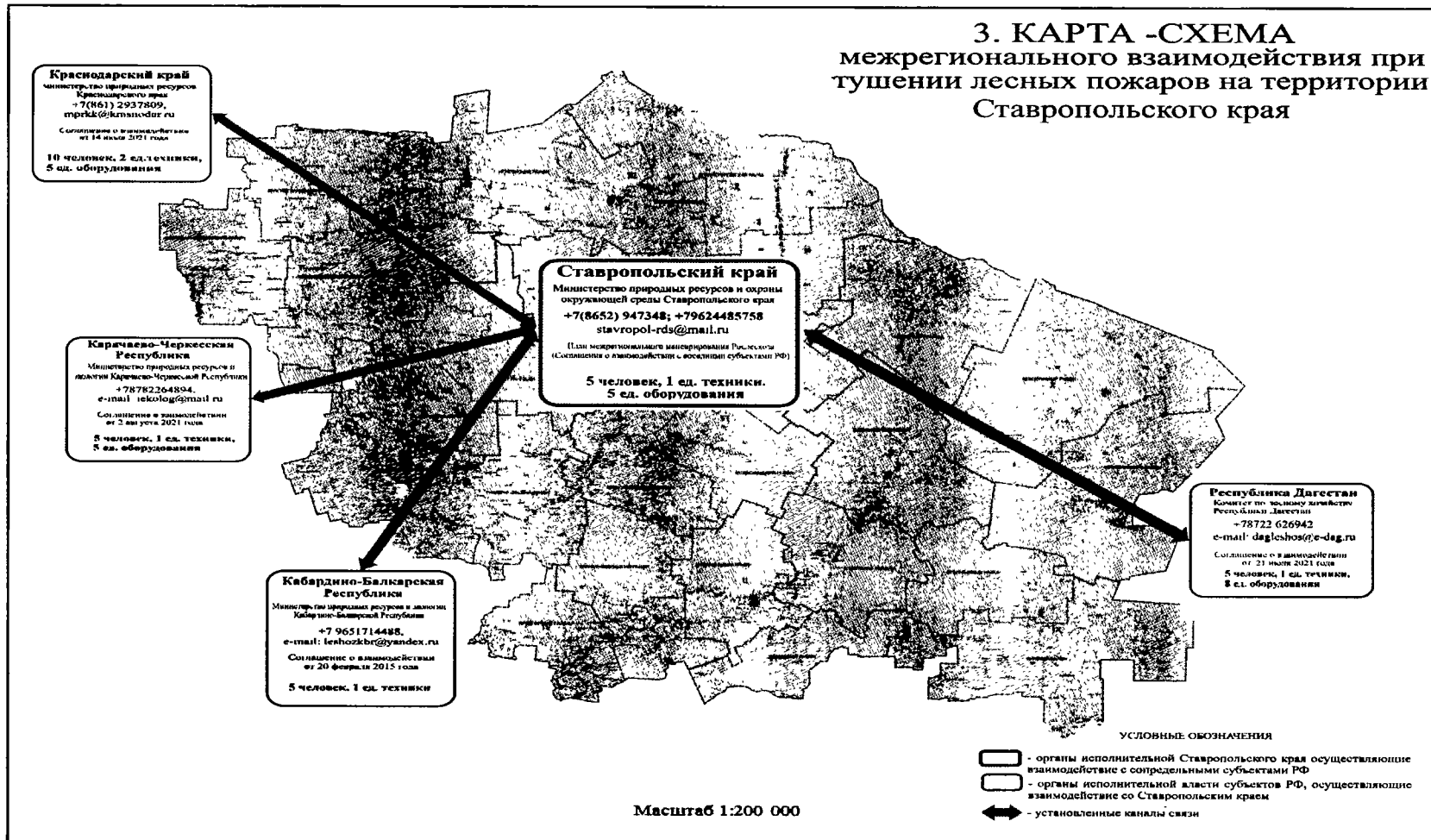

4. Схема привлечения сил и средств подразделений пожарной охраны и аварийно-спасательных формирований, сил и средств, которые могут быть привлечены для борьбы с лесными пожарами, иных юридических лиц, которые могут быть привлечены в установленном порядке к тушению лесных пожаров, в соответствии с уровнем пожарной опасности в лесах

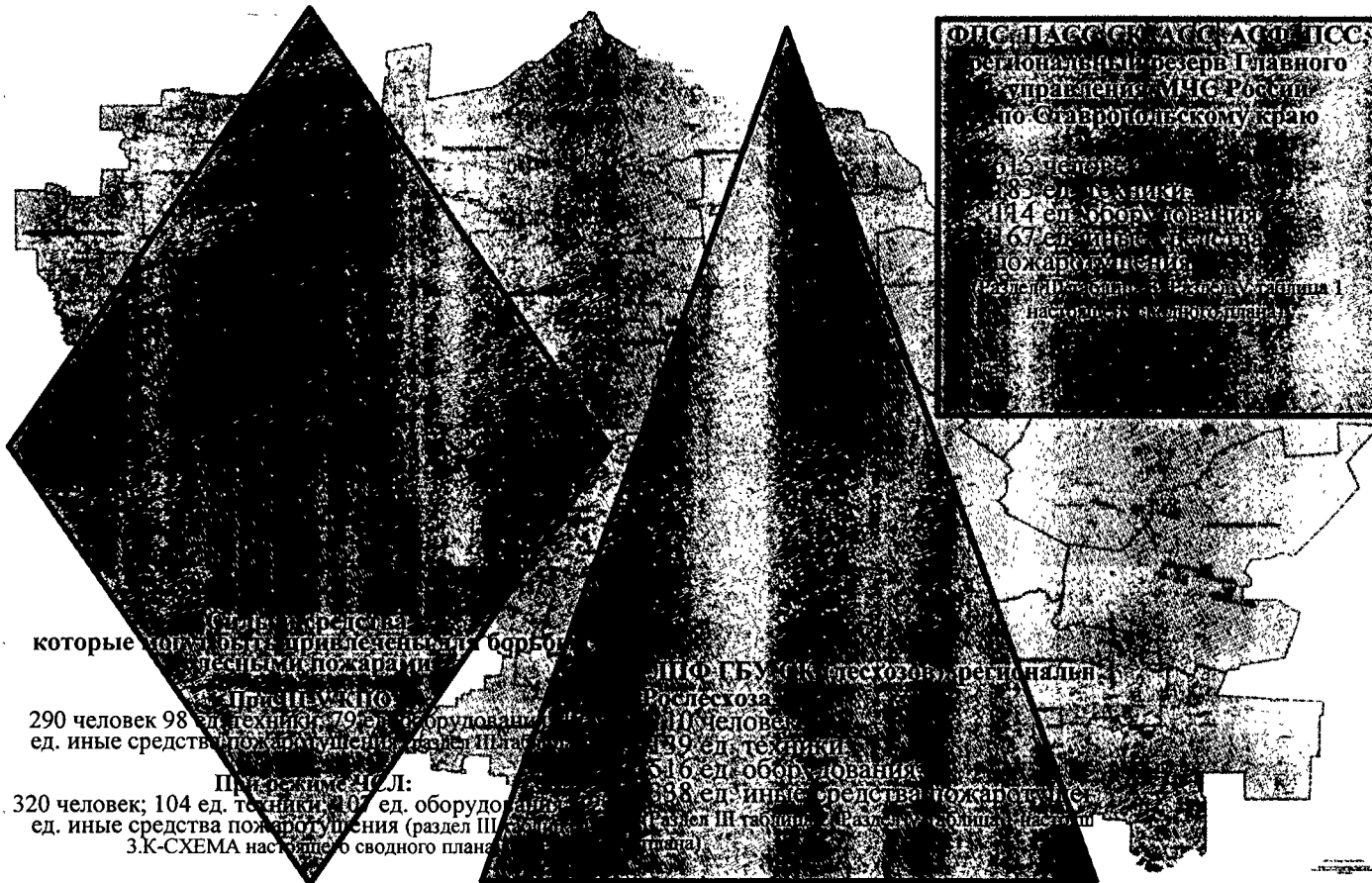

I КПО			
II КПО			
III КПО			
IV КПО			
V КПО			
Действует режим ЧС			

**УСЛОВНЫЕ ОБОЗНАЧЕНИЯ:**

	Лесопожарные формирования		Подразделения ФПС, ПАСС СК, АСС, АСФ, ПСС местных гарнизонов МР (При угрозе лесных пожаров населенным пунктам, объектам экономики и инфраструктуры, при угрозе возникновения ЧС в лесах (угроза перехода лесного пожара в крупный), при возникновении ЧС в лесах)		Силы и средства, которые могут быть привлечены для борьбы с лесными пожарами (в соответствии с заключенными Соглашениями о взаимодействии)		Все ресурсы пожаротушения находятся в полной готовности
--	---------------------------	--	---	--	--	--	---

5. Схема функционирования региональной диспетчерской службы министерства природных ресурсов и охраны окружающей среды Ставропольского края на территории Ставропольского края.

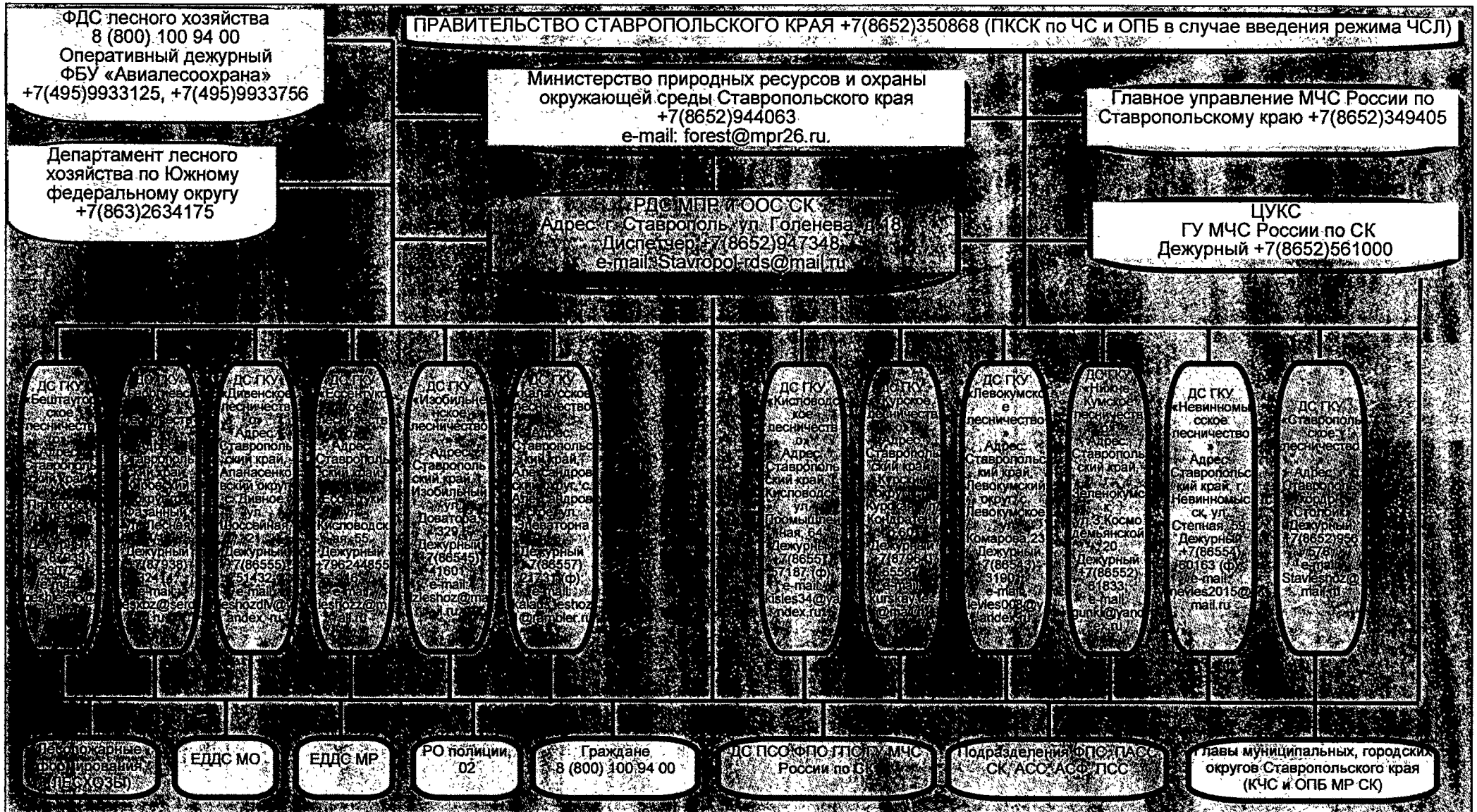

## 6. Схема оперативного обмена информацией о пожарной опасности и лесных пожарах на территории Ставропольского края

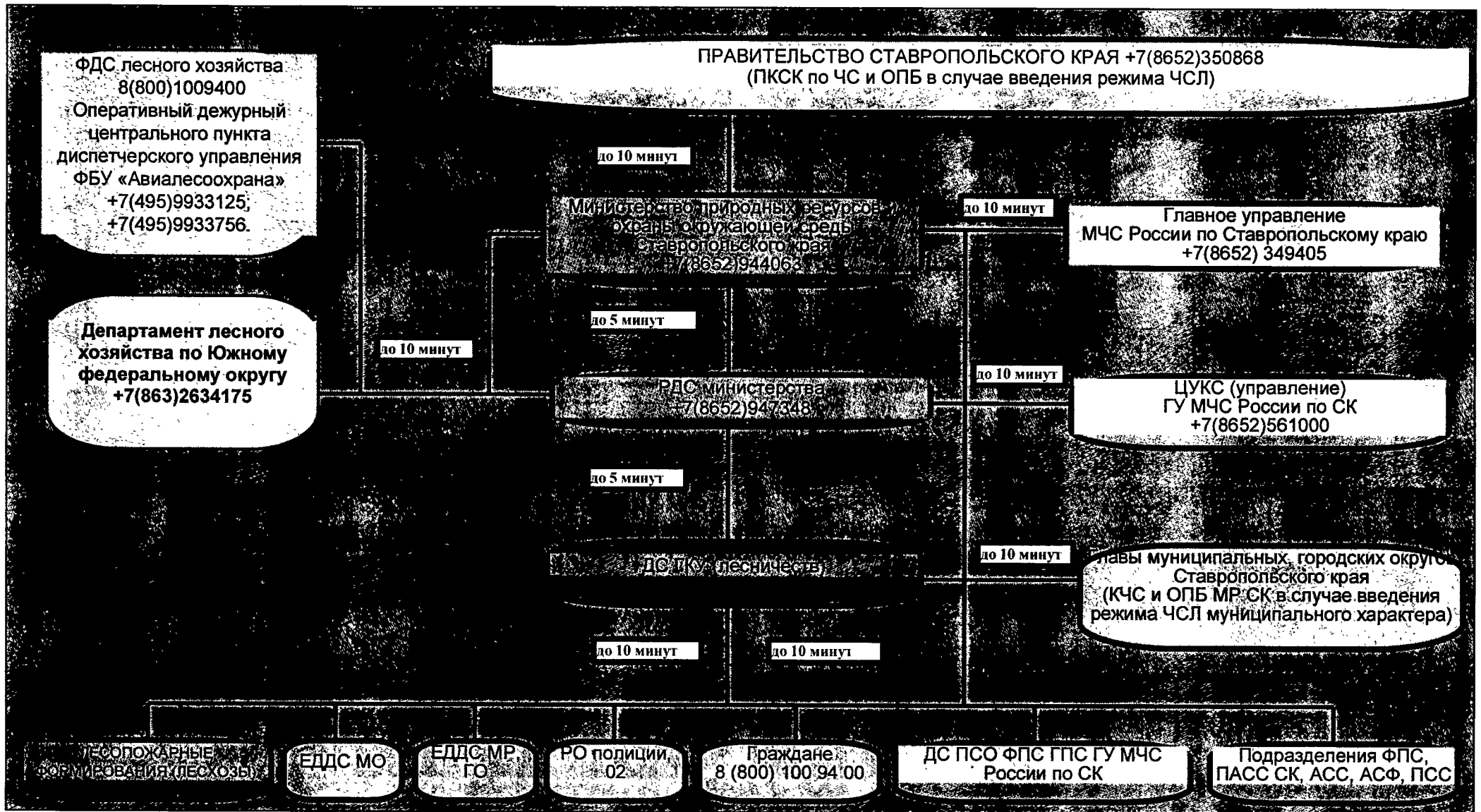



## Приложение

## Мероприятия по противопожарному обустройству населенных пунктов, объектов экономики и инфраструктуры

№ п/п	Наименование населенных пунктов, объектов экономики, инфраструктуры (нефтепроводы, газопроводы, дороги, линии электропередач и др.), иных объектов	Противопожарные минерализованные полосы (м)	Профилактические выжигания (га)	Противопожарные барьеры (м)	Очистка от сухой травянистой растительности, пожнивных остатков, валежника, порубочных остатков, мусора и других горючих материалов (га)
1	2	3	4	5	6

## Александровский муниципальный округ

Населенные пункты

Объекты экономики

Инфраструктура (нефтепроводы, газопроводы, дороги, ЛЭП и другое)

Иные объекты, в том числе:

		7600	0	0	388,9
1	ООО «Садовое», (Калаусское, кв. 1-5, 19 (Кр.)), 26:18:000000:397, 26:18:000000:215, 26:18:090107:1, 26:18:090107:4, 26:18:090107:5, 26:18:090107:6, 26:18:090107:7, 26:18:090108:1, 26:18:090302:2, 26:18:000000:1294	-	-	-	31,15
2	МУП КХ «Круглолесское», Круглолесский территориальный отдел администрации Александровского муниципального округа Ставропольского края, (Калаусское, кв. 2, 6, 9, 12, 14, 15, 18, 19 (Кр.)), 26:18:000000:1489, 26:18:000000:215, 26:18:000000:725, 26:18:090204:6, 26:18:090202:5, 26:18:000000:1309, 26:18:000000:1338, 26:18:100203:3, 26:18:000000:1310,	7600	-	-	9,2

1	2	3	4	5	6
	26:18:000000:1311, 26:18:090214:31, 26:18:100347:9				
3	ООО «Садовое», (Калаусское, кв. 16 (Кр.)), 26:18:100205:6, 26:18:100206:4	-	-	-	1,1
4	ООО «Саблинское», (Калаусское, кв. 2, 16, 17 (Кр.)), 26:18:090107:3, 26:18:090107:2, 26:18:100508:5, 26:18:000000:1264, 26:18:100204:1, 26:18:100205:3, 26:18:000000:750, 26:18:100112:3, 26:18:100104:4, 26:18:100104:1, 26:18:100206:4, 26:18:000000:473, 26:18:100206:1, 26:18:100208:1, 26:18:100111:1, 26:18:100110:1, 26:18:100108:1, 26:18:000000:229	-	-	-	64,52
5	ООО «Колос», (Калаусское, кв. 1 (Кр.)), 26:18:040301:12, 26:18:000000:446	-	-	-	3,7
6	ООО «Саблинское», (Калаусское, кв. 1, 2 (Кругл.)), 26:18:040301:12, 26:18:000000	-	-	-	0,55
7	ГКУ СК «Земельный фонд Ставропольского края», (Калаусское, кв. 6, 7, 16, 10, 13, 14, 15 (Кр.)), 26:18:000000:725, 26:18:100205:3, 26:18:100203:3, 26:18:100104:1, 26:18:100205:3	-	-	-	10,88
8	Круглолесское ХКО хопёрского РКО СОКО ТВКО Александровского муниципального округа Ставропольского края, (Калаусское, кв. 1, 2, 18 (Кр.)), 26:18:090302:2, 26:18:000000:215, 26:18:090214:31	-	-	-	2,9
9	Местная религиозная организация православного Прихода храма Архистратига Божия Михаила с. Круглолесского Александровского округа Ставропольского края Георгиевской Епархии Русской Православной Церкви (Московский патриархат), (Калаусское, кв. 2, 4, 5 (Кр.)), 26:18:000000:794	-	-	-	10,5
10	ООО «Саблинское», (Калаусское, кв. 25 (Ал.)), 26:18:160214:1, 26:18:160215:1, 26:18:160213:5, 26:18:160213:7, 26:18:160213:3, 26:18:160213:2, 26:18:160210:2	-	-	-	9,5

1	2	3	4	5	6
11	ООО СХП «Гремучка», (Калаусское, кв. 1 (Жур.)), 26:18:010605:7, 26:18:010605:8, 26:18:010605:9, 26:18:010605:5, 26:18:010240:13, 26:18:000000:1262, 26:18:000000:1613, 26:18:010401:4, 26:18:010401:24	-	-	-	4,0
12	ООО СХП «Северное», (Калаусское, кв. 7, 9-15 (Сев.)), кадастровые номера отсутствуют, нет межевания	-	-	-	59,1
13	КФК Алферов А.В., (Калаусское, кв. 11,13-15 (Сев.)), 26:18:000000:1281	-	-	-	16,0
14	ООО «Северное», (Калаусское, кв. 8, 10 (Сев.)), 26:18:000000:252	-	-	-	4,0
15	Территориальный отдел села Северное администрации Александровского муниципального округа Ставропольского края, (Калаусское, кв.9 (Сев.)), кадастровые номера отсутствуют, нет межевания	-	-	-	1,1
16	ООО «Агропромышленный альянс», (Калаусское, кв. 1-6, 8 (Сев.)), 26:18:030101:12, 26:18:000000:252, 26:18:030102:10, 26:18:030102:11, 26:18:030102:12, 26:18:030201:3, 26:18:030104:5, 26:18:030103:11, 26:18:030103:12, 26:18:030103:10, 26:18:030603:14, 26:18:030603:5, 26:18:030603:31, 26:18:030603:30, (Калаусское участковое лесничество кв. 1 (Жур.)), 26:18:000000:252, 26:18:030216:11	-	-	-	71,15
17	КФХ Басов С.Н., (Калаусское, кв. 8 (Сев.)), 26:18:030607:54	-	-	-	0,8
18	КФХ Енин А.Н., (Калаусское, кв. 8 (Сев.)), 26:18:030603:29, 26:18:000000:441	-	-	-	1,9
19	КФХ Бородин М.И., (Калаусское, кв. 8 (Сев.)), 26:18:030603:32, 26:18:000000:440	-	-	-	2,1
20	КФХ Ершов А.Д., (Калаусское, кв. 4 (Сев.)), 26:18:000000:252	-	-	-	0,6
21	ООО «Калиновское», (Калаусское, кв. 8 (Сев.)), 26:18:030602:15, 26:18:030602:12	-	-	-	5,0

1	2	3	4	5	6
22	ООО ОХП «Луч», (Калаусское, кв. 4,6 (Сев)), 26:18:030219:4, 26:18:030108:6, 26:18:000000:252, 26:18:030108:26, 26:18:030108:2, 26:18:030219:1	-	-	-	10,0
23	Калиновское хуторское казачье общество Ставропольского окружного казачьего общества Терского войскового казачьего общества, (Калаусское, кв. 8 (Сев.)), 26:18:000000:1488, 26:18:030604:40	-	-	-	0,9
24	ООО ОХП «Луч», (Калаусское, кв. 1 (Жур)), 26:18:030217:6, 26:18:030217:5, 26:18:000000:1307	-	-	-	1,35
25	ООО ОПХ «Луч», (Журавское, кв. 9, 10, 12), 26:18:080305:30	-	-	-	4,5
26	ООО СХП «Северное», (Калаусское, кв.1-5 (Ал.)), кадастровые номера отсутствуют, нет межевания	-	-	-	6,3
27	ООО СХП «Гремучка», (Калаусское, кв. 5, 6, 7, 8 (Ал.)), 26:18:000000:841, 26:18:040429:7, 26:18:040430:7, 26:18:040431:5	-	-	-	6,9
28	КФХ Сиянко С.А., (Калаусское, кв.14-17, 24 (Ал.)), 26:18:000000:463, 26:18:000000:475	-	-	-	5,6
29	ООО «Колос», (Калаусское, кв. 4, 5, 9-12, 13-24 (Ал.)), 26:18:000000:446, 26:18:040426:3, 26:18:040428:7, 26:18:040402:2, 26:18:040301:12, 26:18:040502:13, 26:18:040502:6, 26:18:000000:448	-	-	-	36,9
30	Александровский территориальный отдел администрации Александровского муниципального округа Ставропольского края, (Калаусское, кв. 13 (Ал.)), 26:18:000000:1276	-	-	-	1,1
31	ООО «Интеринвест», (Калаусское, кв. 14, 15 (Ал.)), 26:18:050102:3	-	-	-	2,7
32	КФХ Коваленко А.П., (Калаусское, кв. 17, 21, 24 (Ал.)), кадастровые номера отсутствуют, нет межевания	-	-	-	1,1
33	КФХ Синицкий Н.Г., (Калаусское, кв. 13, 14 (Ал.)), 26:18:000000:463, 26:18:000000:475	-	-	-	1,8

1	2	3	4	5	6
	Итого иные объекты:	7600	0	0	388,9
	Итого по Александровскому муниципальному округу:	7600	0	0	388,9
	Арзгирский муниципальный округ				
	Населенные пункты				
	Объекты экономики				
	Инфраструктура (нефтепроводы, газопроводы, дороги, ЛЭП и другое)				
	Иные объекты, в том числе:	35850	0	0	31,4
34	Территориальный отдел администрации Арзгирского муниципального округа в с. Арзгир (Арзгирский участок Буденновского филиала ГБУ СК «Ставроптор», ООО «ДПМК «Арзгирская» филиал ГУП СК «Ставрополькрайводоканал»-«Восточный» ПТП), Арзгирское филиал Арзгирских РЭС), (Арзгирское, кв.33, 34, 36, 37, 39, 40, 41), 26:10:000000:65/1, 26:10:030902:15, 26:10:030902:18, 26:10:030902:6, 26:10:030601:1, 26:10:050301:94, 26:10:040202:25, 26:10:000000:1626, 26:10:050401:2	-	-	-	12,0
35	КФХ Ищенко В.С., (Арзгирское, кв. 42), 26:10:040501:12, 26:10:040802:4	1600	-	-	-
36	КФХ Пономаренко А.П., (Арзгирское, кв. 33, 34), 26:10:040501:12, 26:10:040802:4	1200	-	-	-
37	КФХ Дашко Т.А., (Арзгирское, кв. 33), 26:10:030902:15, 26:10:030902:18, 26:10:030902:6	2300	-	-	-
38	СПК «Юлдуз», а. Башанта, (Арзгирское, кв. 34, 42), 26:10:030601:1, 26:10:040802:4	2900	-	-	-
39	АО «Краснооктябрьское», (Арзгирское, кв. 30, 31, 32, 46, 6), 26:10:000000:2060, 26:10:040403:4	4650	-	-	-
40	КФХ Зенин А.И., (Арзгирское, кв. 1, 2, 4), 26:10:040501:30	1500	-	-	-

1	2	3	4	5	6
41	ООО «Строитель», (Арзгирское, кв. 4, 18, 21, 24, 27, 30, 20, 23, 26, 29, 32, 17, 15), 26:10:000000:1984, 26:10:000000:1819, 26:10:040501:85, 26:10:040701:31	7100	-	-	-
42	КФХ Хизриев Б.М., (Арзгирское, кв. 6, 7, 9, 12), 26:10:040501:61	2400	-	-	-
43	СПК им. Ленина, (Арзгирское, кв. 39, 37, 36), 26:10:050301:94, 26:10:040202:25, 26:10:000000:1626	4000	-	-	-
44	Территориальный отдел администрации Арзгирского муниципального округа в с. Серафимовском, (Арзгирское, кв. 45), 26:10:090303	-	-	-	4,0
45	Территориальный отдел администрации Арзгирского муниципального округа в с. Каменная Балка, (Родниковское, кв. 48), земельный участок не отмежеван	-	-	-	4,0
46	Территориальный отдел администрации Арзгирского муниципального округа в с. Родниковском, (Родниковское, кв. 43, 44), земельный участок не отмежеван	-	-	-	4,0
47	СПК им. Николенко, (Родниковское, кв. 43, 44), 26:10:000000:1975	2500	-	-	-
48	Территориальный отдел администрации Арзгирского муниципального округа в п. Чограйском, (Арзгирское, кв. 38), земельный участок не отмежеван	1200	-	-	1,9
49	Чограйское хуторское казачье общество Ставропольского окружного казачьего общества Терского войскового казачьего общества, (Арзгирское, кв. 38), 26:10:060105:63	500	-	-	-
50	Территориальный отдел администрации Арзгирского муниципального округа в с. Новоромановском, (Арзгирское, кв. 47, в. 2), земельный участок не отмежеван	-	-	-	4,0
51	ООО Агрофирма «Родина», (Арзгирское, кв. 47, в. 1), 26:10:110307:70	4000	-	-	-
52	Глава КФХ Меджидов М.Р., (Арзгирское, кв. 47, в. 2), 26:10:110307:63, 26:10:000000:3697	-	-	-	1,5

1	2	3	4	5	6
	Итого иные объекты:	35850	0	0	31,4
	Итого по Арзгирскому муниципальному округу:	35850	0	0	31,4
	Апанасенковский муниципальный округ				
	Населенные пункты				
	Объекты экономики				
	Инфраструктура (нефтепроводы, газопроводы, дороги, ЛЭП и другое)				
	Иные объекты, в том числе:	21600	0	0	0
53	Администрация Апанасенковского муниципального округа Ставропольского края, (Дивенское, кв. 2, 4 (Д)), 26:03:70409, 26:03:70410	5000	-	-	-
54	Колхоз – племзавод «Маньч» (администрация Апанасенковского муниципального округа Ставропольского края), (Дивенское, кв. 3, 4 (Д)), 26:03:70410	2600	-	-	-
55	Айгурский территориальный отдел администрации Апанасенковского муниципального округа Ставропольского края, (Дивенское, кв. 5, 6, 7, 8 (Д)), 26:03:90201, 26:03:90203	10000	-	-	-
56	Территориальный отдел села Воздвиженского администрации Апанасенковского муниципального округа Ставропольского края, (Дивенское, кв. 2 (А)), 26:03:110302	1500	-	-	-
57	Территориальный отдела села Рагули администрации Апанасенковского муниципального округа Ставропольского края, (Дивенское, кв. 2 (Р)), 26:03:120402	2500	-	-	-
	Итого иные объекты:	21600	0	0	0
	Итого по Апанасенковскому муниципальному округу:	21600	0	0	0
	Андроповский муниципальный округ				
	Населенные пункты				
	Объекты экономики				
	Инфраструктура (нефтепроводы, газопроводы, дороги, ЛЭП и другое)				

1	2	3	4	5	6
	Иные объекты, в том числе:	0	0	0	58,5
58	ООО АФ «Янкульская», (Курсавское, кв.1-10 (К)), 26:17:011501:11, 26:17:010601:17, 26:17:010601:19, 26:17:000000:2188	-	-	-	8,0
59	ООО СХП «Дружба», (Курсавское, кв. 14, 30-33 (К)), 26:17:000000:113	-	-	-	8,0
60	КФХ Галуненко М.Г., (Курсавское, кв. 28-30, 36 (К)), 26:17:030101:8, 26:17:030101:9, 26:17:030101:21	-	-	-	4,0
61	Новоянкульский территориальный отдел администрации Андроповского муниципального округа Ставропольского края, (Курсавское, кв. 37-41 (К)), 26:17:13205	-	-	-	2,0
62	Новоянкульский территориальный отдел администрации Андроповского муниципального округа Ставропольского края, (Курсавское, кв. 42-44 (К)), 26:17:000000:87, 26:17:000000:2211	-	-	-	1,0
63	КФХ Бутенко Н.И., (Курсавское кв.47-52 (К)), 26:17:000000:91	-	-	-	3,0
64	ООО «Андроповский Агропроект», (Курсавское, кв. 52, 53 (К)), 26:17:013302:33	-	-	-	0,5
65	ООО «Андроповский Агропроект», (Курсавское, кв. 54-57 (К)), 26:17:000000:219	-	-	-	4,0
66	ООО «Андроповский Агропроект», (Курсавское, кв. 55 (К)), 26:17:020401:3	-	-	-	1,0
67	ООО «Андроповский Агропроект», (Курсавское, кв. 51-53 (К)), 26:17:020401:10, 26:17:020401:9, 26:17:000000:1381/3	-	-	-	2,0
68	ООО «Андроповский Агропроект», (Курсавское, кв. 60-70 (К)), 26:17:000000:1990	-	-	-	1,2
69	ИП Сеница А.Н., (Курсавское, кв. 60-70 (К)), 26:17:080401:2	-	-	-	0,9
70	ИП Сеница А.Н., (Курсавское, кв. 60-70 (К)), 26:17:080401:1	-	-	-	0,7



1	2	3	4	5	6
71	ИП Сеница А.Н., (Курсавское, кв. 60-70 (К)), 26:17:080101:19	-	-	-	0,3
72	Семенченко Н.Н. (арендатор), (Курсавское, кв. 60-70 (К)), 26:17:080101:19, 26:17:041002:42	-	-	-	0,8
73	КФХ Хубиев А.К., (Курсавское, кв. 80 (К)), 26:17:000000:390	-	-	-	1,0
74	Куцетеров Р. С.-А. (физическое лицо), (Курсавское, кв. 81-82 (К)), 26:17:000000:352	-	-	-	0,5
75	КФХ Сабынин Г.К., (Курсавское, кв. 81-82 (К)), 26:17:000000:352	-	-	-	2,0
76	Территориальный отдел станицы администрации Воровсколеская Андроповского муниципального округа Ставропольского края, (Курсавское, кв. 18-22 (В)), 26:17:000000:213	-	-	-	1,0
77	ООО СХП «Воровсколесское», (Курсавское, кв. 18-22 (В)), 26:17:000000:58	-	-	-	4,0
78	ООО СХП «Красноярское», (Курсавское, кв. 3-5, 16, 17 (В)), 26:17:000000:103	-	-	-	12,6
	Итого иные объекты:	0	0	0	58,5
	Итого по Андроповскому муниципальному округу:	0	0	0	58,5
Благодарненский муниципальный округ					
	Населенные пункты				
	Объекты экономики				
	Инфраструктура (нефтепроводы, газопроводы, дороги, ЛЭП и другое)				
	Иные объекты, в том числе:	0	0	0	77,8
79	Администрация Благодарненского муниципального округа Ставропольского края, (Благодарненское, кв. 14 (Бл.)), земельный участок не отмежеван	-	-	-	0,8
80	ООО «Винзавод Большевик», (Благодарненское, кв. 14 (Бл.)), 26:13:120301:76, 26:13:120301:313, 26:13:120301:66	-	-	-	1,2

1	2	3	4	5	6
81	ООО «Моя мечта», (Благодарненское, кв. 14 (Бл.)), 26:13:120301:69, 26:13:120301:98	-	-	-	2,8
82	МАОУ ДОДОО (ПЦ) «Золотой колосок», (Благодарненское, кв. 14 (Бл.)), 26:13:120301:15	-	-	-	0,4
83	с. Елизаветинское, частные домовладения № 49-99, ул. Лейтенанта Остапчук, (Благодарненское, кв. 15 (Бл.)), 26:13:000000:4731	-	-	-	1,2
84	КФХ Семенов В.В., (Благодарненское, кв. 15 (Бл.)), 26:13:000000:563, 26:13:000000:563	-	-	-	2,3
85	ЗАО «Родина», (Благодарненское, кв. 15 (Бл.)), 26:13:000000:5144	-	-	-	0,4
86	ИП КФХ Космычев А.Н., (Благодарненское, кв. 1 А (Сот.)), 26:13:030802:13	-	-	-	2,0
87	ИП КФХ Буравенский Г.А., (Благодарненское, кв. 1 А (Сот.)), 26:13:000000:2039	-	-	-	0,6
88	ИП КФХ Агеев Н.Н., (Благодарненское, кв. 1 А (Сот.)), кадастровый номер отсутствует	-	-	-	1,4
89	ИП КФХ Магомедов Г.М., (Благодарненское, кв. 1 А (Сот.)), 26:13:030802:32	-	-	-	0,9
90	ИП КФХ Ямпольский В.А., (Благодарненское, кв. 1 А (Сот.)), 26:13:030701:13, 26:13:000000:1932	-	-	-	1,0
91	ООО «Спасское», (Благодарненское, кв. 1 А (Сот.)), 26:13:000000:5095	-	-	-	0,9
92	ИП КФХ Полуэктов В.В., (Благодарненское, кв. 1 А (Сот.)), 26:13:030802:31, 26:13:030802:30, 26:13:030802:33, 26:13:000000:704, 26:13:000000:1932	-	-	-	0,6
93	ООО «Спасское», (Благодарненское, кв. 2А (Сот.)), 26:13:000000:2021	-	-	-	3,0
94	ЗАО СХП «Шишкинское», (Благодарненское, кв. 13 (Бл.)), 26:13:080101:37, 26:13:080101:39	-	-	-	1,5

1	2	3	4	5	6
95	ЗАО СХП «Шишкинское», (Благодарненское, кв. 13 (Бл.)), 26:13:080101:37, 26:13:080101:39	-	-	-	0,4
96	Администрация Благодарненского муниципального округа Ставропольского края, (Благодарненское, кв. 7 (Бл.)), земельный участок не отмежеван	-	-	-	2,5
97	КФХ Савельев Г. И., (Благодарненское, кв. 7 (Бл.)), 26:13:000000:2235, 26:13:000000:273, 26:13:000000:687	-	-	-	3,7
98	КФХ Клименко С.В., (Благодарненское, кв. 3А (Сот.)), 26:13:0000000:9	-	-	-	1,8
99	СПК колхоз «Гигант», (Благодарненское, кв. 3А (Сот.)), 26:13:000000:257	-	-	-	0,6
100	ЗАО «Ставропольский бройлер» (филиал «Мясоптицекомбинат Благодарненский»), (Благодарненское, кв. 1 (Бл.)), 26:13:060802:39	-	-	-	1,5
101	Администрация Благодаренского муниципального округа Ставропольского края, (Благодарненское, кв. 2, 3, 4, 8, 11, 12 (Бл.)), 26:13:000000:4949, 26:13:0606307:10, 26:13:000000:4794, 26:13:000000:2005	-	-	-	4,65
102	ООО «Агро-Трейд», (Благодарненское, кв. 2 (Бл.)), 26:13:000000:562	-	-	-	0,5
103	Администрация Благодаренского муниципального округа Ставропольского края, (Благодарненское, кв. 3 (Бл.)), земельный участок не отмежеван	-	-	-	0,7
104	ИП Никиташин О.Е., (Благодарненское, кв. 3 (Бл.)), 26:13:070502:10	-	-	-	0,65
105	ООО «Бекон», (Благодарненское, кв. 4 (Бл.)), 26:13:000000:624	-	-	-	1,0
106	АО «Агрохлебопродукт», (Благодарненское, кв. 11 (Бл.)), 26:13:100602:33, 26:13:100602:9	-	-	-	1,3
107	ООО «Силт», (Благодарненское, кв. 8 (Бл.)), 26:13:060705:3, 26:13:060901:2	-	-	-	1,4

1	2	3	4	5	6
108	ООО «АгроРусь», (Благодарненское, кв. 10 (Бл.)), 26:13:000000:2005	-	-	-	1,0
109	Администрация Благодарненского муниципального округа Ставропольского края, (Благодарненское, кв. 10 (Бл.)), 26:13:100603:1	-	-	-	0,3
110	Администрация Благодарненского муниципального округа Ставропольского края (общественные пастбища муниципального образования г. Благодарного), (Благодарненское, кв. 3, 4, 9, 11 (Бл.)), 26:13:061001:28, 26:13:060302:10, 26:13:100602:9, 26:13:100:33, 26:13:000000:2005	-	-	-	2,0
111	ООО «Сельхозхимия», (Благодарненское, кв. 9 (Бл.)), 26:13:100603:1	-	-	-	0,9
112	КФХ Едреников О.В., (Благодарненское, кв. 12 (Бл.)), 26:13:100806:149, 26:13:061001:34, 26:13:000000:4907	-	-	-	0,4
113	КФХ Едреников Д.В., (Благодарненское, кв. 12 (Бл.)), 26:13:100806:149, 26:13:061001:34, 26:13:000000:4907	-	-	-	0,5
114	ЗАО «Каменнобалковское», (Благодарненское, кв. 23 (Бл.)), 26:13:010601:8, 26:13:000000:5103, 26:13:000000:1985, 26:13:000000:4962, 26:13:000000:1943, 26:13:000000:1962, 26:13:000000:1925	-	-	-	31,0
	Итого иные объекты:	0	0	0	77,8
	Итого по Благодарненскому муниципальному округу:	0	0	0	77,8
	Буденновский муниципальный округ				
	Населенные пункты				
	Объекты экономики				
	Инфраструктура (нефтепроводы, газопроводы, дороги, ЛЭП и другое)				
	Иные объекты, в том числе:	17100	0	0	35,8
115	Администрация Буденновского муниципального округа Ставропольского края, (Нижне-Кумское, кв. 6, 10, 11, 12, 13, 14 (Прик.)), 26:21:040336:60	700	-	-	4,7

1	2	3	4	5	6
116	Структурное подразделение Северо-Кавказской железной дороги филиал ОАО «РЖД» Железнодорожная станция Буденновск, (Нижне-Кумское, кв. 3 (Прик.)), 26:20:130105	1000	-	-	-
117	ГБУ СК «Стававтодор» (филиал), (Нижне-Кумское, кв. 3, 4, 5, 6 (Прик.)), 26:20:130105:2	2700	-	-	-
118	Администрация Буденновского муниципального округа Ставропольского края, п. СМП-169, частные домовладельцы домов: ул. Локомотивная, А № 3-11, пер. Садовый, № 1-2, ул. Новая, № 1-13, 2-6, (кв. 6, (Прикумское)), 26:20:240101:11, 26:20:240101:8, 26:20:240101:166	1400	-	-	1,4
119	Администрация Буденновского муниципального округа Ставропольского края, с. Орловка, частные домовладельцы домов: ул. Буденного, № 164-170, пер. Овражный, № 3-9, (кв. 1, (Орл.)), 26:20:060102:63, 26:20:060102:152, 26:20, 060102:154, 26:20:060102:156	400	-	-	0,4
120	ЗАО СХП «Русь», (Нижне-Кумское, кв. 1 (Орл.)), 26:20:000000:2120	7800	-	-	-
121	Администрация Буденновского муниципального округа Ставропольского края, (Нижне- Кумское, кв. 1, 2, 3 (Арх.)), 26:20:000000:4691	-	-	-	5,0
122	ЗАО «Доброжеланный», (Нижне-Кумское, кв. 3, 7, 11 (Прик.)), 26:20:130301:1, 12	-	-	-	2,5
123	МУ ДО «ДООЦ им. Ю.А. Гагарина», (Нижне-Кумское, кв. 7, 8 (Арх.)), 26:20:0:0013	-	-	-	1,1
124	Администрация Буденновского муниципального округа Ставропольского края, (Нижне- Кумское, кв. 4, 5, 6, 7, 8, 9, 11 (Арх.)), 26:20:000000:4691	-	-	-	6,2
125	ООО «Мория», карьер, (Нижне-Кумское, кв. 2, 7 (Нин.)), 26:20:080204:90	-	-	-	1,7
126	Жердев А.И., (Нижне-Кумское, кв. 12, 15, 16, 20, 23 (Нин.)), 26:20:080205:2	-	-	-	4,4

1	2	3	4	5	6
127	Администрация Буденновского муниципального округа Ставропольского края, (Нижне-Кумское, кв. 12, 14, 16, 17-24, 25-28 (Арх.)), 26:20:000000:660	-	-	-	8,4
128	ООО «Новостародубское», (Нижне-Кумское, кв. 8, 17, 18 (Нин.)), 26:20:000000:328	3100	-	-	-
	Итого иные объекты:	17100	0	0	35,8
	Итого по Буденновскому муниципальному округу:	17100	0	0	35,8
Георгиевский муниципальный округ					
	Населенные пункты				
	Объекты экономики				
	Инфраструктура (нефтепроводы, газопроводы, дороги, ЛЭП и другое)				
	Иные объекты, в том числе:	36800	0	0	26,2
129	ООО «Агро-смета», (Кумское, кв. 30, 31, 32 (Г)), 26:25:130224:1	3500	-	-	-
130	ООО ПКФ «Юагропродукт», (Кумское, кв. 35-36 (Г)), 26:25:000000:8332, 26:25:000000:7693	1500	-	-	-
131	ООО «Новозаведенное», (Кумское, кв. 1-5 (С-А), кв. 34 (П), кв. 36-39 (П)), 26:25:000000:7536, 26:25:000000:7535	13500	-	-	-
132	Шаумянский территориальный отдел по работе с населением управления сельского хозяйства администрации Георгиевского муниципального округа Ставропольского края, (Кумское, кв. 14 (Г), 19, 32, 40, 45 (П), кв. 15 (Г)), 26:25:000000:1617, 26:25:120201:49	4000	-	-	3,5
133	ГНУ «Ставропольская опытная станция по садоводству Северокавказского зонального НИИ садоводства и виноградарства Россельхозакадемии», (Кумское, кв. 12, 13 (Г)), 26:25:120205:1, 26:25:120206:9, 26:25:120253:1	2200	-	-	-
134	АО «Колос», (Кумское, кв. 44, 45 (П)), 26:25:120308	700	-	-	-
135	Незлюбненский территориальный отдел по работе с населением управления сельского хозяйства администрации Георгиевского муниципального округа Ставропольского края,	1900	-	-	8,8

1	2	3	4	5	6
	(Кумское, кв. 3-6 (Г)), 26:25:110407, 26:25:111310, 26:25:111337, 26:25:111336				
136	ООО «Газпромтрансгаз Ставрополь» (Кумское, кв. 6 (Г)), 26:25:110729:1	-	-	-	1,7
137	Фабрика по выращиванию и содержанию птицы «Незлюбненская» ЗАО «Байсад», (Кумское, кв. 4 (Г)), 26:25:110501:5	3200	-	-	-
138	ООО «Агрофирма», (Кумское, кв. 4 (Г)), 26:25:000000:7854	300	-	-	-
139	ИП Павлов В.Н., (Кумское, кв. 3 (Г)), 26:25:000000:7854/6	600	-	-	-
140	Георгиевский участок Кировского филиала ГБУ СК «Ставроддор», (Кумское, кв. 1 (Г)), 26:25:110403	-	-	-	2,1
141	Георгиевский территориальный отдел по работе с населением управления сельского хозяйства администрации Георгиевского муниципального округа Ставропольского края, (Кумское, кв. 7 (Г)), 26:25:000000:8330, 26:25:121117, 26:25:121101, 26:25:121102, 26:25:121103, 26:25:121104, 26:25:121105	900	-	-	-
142	Лысогорский территориальный отдел по работе с населением управления сельского хозяйства администрации Георгиевского муниципального округа Ставропольского края, (Кумское, кв. 1 (Г)), 26:25:000000:8208, 26:25:80606, 26:25:80605	400	-	-	-
143	Александрийский территориальный отдел по работе с населением управления сельского хозяйства администрации Георгиевского муниципального округа Ставропольского края, (Кумское, кв. 2, 10, 17-20 (А)), 26:25:000000:9163, 26:25:061111:2, 26:25:061113:2	-	-	-	7,4
144	Александрийское станичное казачье общество Ставропольского края окружного казачьего общества Терского казачьего войска, (Кумское, кв. 5 (А)), 26:25:000000:93	-	-	-	0,7
145	ООО «Жардинал», (Кумское, кв. 19 (А)), 26:25:000000:1735	700	-	-	-

1	2	3	4	5	6
146	Краснокумский территориальный отдел по работе с населением управления сельского хозяйства администрации Георгиевского муниципального округа Ставропольского края, (Кумское, кв. 49, 31, 29 (П)), 26:25:100735:120, 26:25:100701:1, 26:25:100405:2, 26:25:000000:444	-	-	-	2,0
147	ИП Акопян А.А., (Кумское, кв. 49 (П)), 26:25:100406:8	1300	-	-	-
148	Минераловодская дистанция пути СК ЖД ПЧ №10, (Кумское, кв. 12 (Г), кв. 13 (Г))	1900	-	-	-
149	ИП Чертов И.С., (Кумское, кв. 3 (П)), 26:25:000000:457	200	-	-	-
	Итого иные объекты:	36800	0	0	26,2
	Итого по Георгиевскому муниципальному округу:	36800	0	0	26,2
	Грачевский муниципальный округ				
	Населенные пункты, в том числе:	11550	0	0	4,17
150	Бешпагирское территориальное управление администрации Грачевского муниципального округа Ставропольского края, (Грачевское, кв. 20), 26:07:080701	-	-	-	0,38
151	Бешпагирское территориальное управление администрации Грачевского муниципального округа Ставропольского края, (Грачевское, кв. 20), 26:07:080802	-	-	-	0,56
152	Бешпагирское территориальное управление администрации Грачевского муниципального округа Ставропольского края, (Грачевское, кв. 20), 26:07:080705	-	-	-	0,45
153	Бешпагирское территориальное управление администрации Грачевского муниципального округа Ставропольского края, (Грачевское, кв. 20), 26:07:080803	-	-	-	0,2



1	2	3	4	5	6
154	Бешпагирское территориальное управление администрации Грачевского муниципального округа Ставропольского края, (Грачевское, кв. 20), 26:07:080713	1650	-	-	-
155	Бешпагирское территориальное управление администрации Грачевского муниципального округа Ставропольского края, (Грачевское, кв. 20), 26:07:080813	1340	-	-	-
156	Бешпагирское территориальное управление администрации Грачевского муниципального округа Ставропольского края, (Грачевское, кв. 20), 26:07:080723	-	-	-	0,81
157	Бешпагирское территориальное управление администрации Грачевского муниципального округа Ставропольского края, (Грачевское, кв. 20), 26:07:080725	-	-	-	0,34
158	Бешпагирское территориальное управление администрации Грачевского муниципального округа Ставропольского края, (Грачевское, кв. 20), 26:07:080726	-	-	-	0,88
159	Бешпагирское территориальное управление администрации Грачевского муниципального округа Ставропольского края, (Грачевское, кв. 20), 26:07:081606	460	-	-	-
160	Бешпагирское территориальное управление администрации Грачевского муниципального округа Ставропольского края, (Грачевское, кв. 20), 26:07:000000:100/62	100	-	-	-
161	Бешпагирское территориальное управление администрации Грачевского муниципального округа Ставропольского края, (Грачевское, кв. 21), 26:07:080603:1	770	-	-	-
162	Бешпагирское территориальное управление администрации Грачевского муниципального округа Ставропольского края, (Грачевское, кв. 21), 26:07:081003	3800	-	-	-
163	Бешпагирское территориальное управление администрации Грачевского муниципального округа Ставропольского края, (Грачевское, кв. 21), 26:07:000000:2598	390	-	-	-
164	Бешпагирское территориальное управление администрации Грачевского муниципального округа Ставропольского края, (Грачевское, кв. 21), 26:07:081004	370	-	-	-

1	2	3	4	5	6
165	ООО «Бешпагир», (Грачевское, кв. 3), 26:07:0:2598/62	-	-	-	0,39
166	ООО «Бешпагир», (Грачевское, кв. 5), 26:07:080503:2598/41	200	-	-	-
167	ООО «Бешпагир», (Грачевское, кв. 5), 26:07:080503:2598/97	630	-	-	-
168	ООО «Бешпагир», (Грачевское, кв. 5), 26:07:080503:2598/55	-	-	-	0,16
169	ООО «Бешпагир», (Грачевское, кв. 20), 26:07:000000:2598/64	150	-	-	-
170	КФХ «Толокнево», (Грачевское, кв. 20), 26:07:000000:2	1320	-	-	-
171	КФХ «Пономарево», (Грачевское, кв. 1), 26:07:051502:1	120	-	-	-
172	КФХ «Пономарево», (Грачевское, кв. 1), 26:07:051502:3	150	-	-	-
173	Администрация Грачевского муниципального округа Ставропольского края, КПТ, (Грачевское, кв. 2), 26:07:080303	50	-	-	-
174	Администрация Грачевского муниципального округа Ставропольского края, КПТ, (Грачевское, кв. 3), 26:07:080302	50	-	-	-
	Итого населенные пункты:	11550			4,17
	Объекты экономики				
	Инфраструктура (нефтепроводы, газопроводы, дороги, ЛЭП и другое)				
	Иные объекты, в том числе:	44930	0	0	18,97
175	ООО «Бешпагир», (Грачевское, кв. 1), 26:07:0:2598/9	1500	-	-	-

1	2	3	4	5	6
176	Бешпагирское территориальное управление администрации Грачевского муниципального округа Ставропольского края, (Грачевское, кв. 1), 26:07:080303	540	-	-	-
177	ООО «Бешпагир» (правообладатель), (Грачевское, кв. 2), 26:07:0:2598/6	870	-	-	-
178	ООО «Бешпагир» (правообладатель), (Грачевское, кв. 2), 26:07:0:2598/9	650	-	-	-
179	ООО «Бешпагир» (правообладатель), (Грачевское, кв. 2), 26:07:080302	860	-	-	-
180	Администрация Грачевского муниципального округа Ставропольского края, КПТ, (Грачевское, кв. 2), 26:07:080303	550	-	-	-
181	ООО «Бешпагир» (правообладатель), (Грачевское, кв. 2), 26:07:0:2598/41	1000	-	-	-
182	ООО «Бешпагир» (правообладатель), (Грачевское, кв. 2), 26:07:0:2598/66	200	-	-	-
183	Воропаев А.В. (правообладатель), (Грачевское, кв. 5), 26:07:080503:16	420	-	-	-
184	Буракова Л.Б. (правообладатель), (Грачевское, кв. 5), 26:07:080503:15	760	-	-	-
185	Воропаев А.В. (правообладатель), (Грачевское, кв. 5), 26:07:080503:16	-	-	-	1,6
186	Лагунов С.В. (правообладатель), (Грачевское, кв. 6), 26:07:000000:2363	550	-	-	-
187	Бешпагирское территориальное управление администрации Грачевского муниципального округа Ставропольского края, (Грачевское, кв. 6), 26:07:080502:3185/4	550	-	-	-
188	Бешпагирское территориальное управление администрации Грачевского муниципального округа Ставропольского края, (Грачевское, кв. 6), 26:07:080502:1	600	-	-	-
189	Бешпагирское территориальное управление администрации Грачевского муниципального округа Ставропольского края, (Грачевское, кв. 6), 26:07:080502:3	390	-	-	-

1	2	3	4	5	6
190	Бешпагирское территориальное управление администрации Грачевского муниципального округа Ставропольского края, (Грачевское, кв. 6), 26:07:080502:5	150	-	-	-
191	Какурин К.Л. (правообладатель), (Грачевское, кв. 6), 26:07:051505:3	1600	-	-	-
192	Скопец А.П. (правообладатель), (Грачевское, кв. 6), 26:07:051505:6	750	-	-	-
193	Агабекян В.Б. (правообладатель), (Грачевское, кв. 6), 26:07:051505:4	360	-	-	-
194	Бешпагирское территориальное управление администрации Грачевского муниципального округа Ставропольского края, (Грачевское, кв. 7), 26:07:051503:6	150	-	-	-
195	Бешпагирское территориальное управление администрации Грачевского муниципального округа Ставропольского края, (Грачевское, кв. 7), 26:07:00000:2363	160	-	-	-
196	Бешпагирское территориальное управление администрации Грачевского муниципального округа Ставропольского края, (Грачевское, кв. 7), 26:07:051505	390	-	-	-
197	Красное территориальное управление администрации Грачевского муниципального округа Ставропольского края, правообладатель Кисилева О.А., (Грачевское, кв. 7), 26:07:051504:6	260	-	-	-
198	Красное территориальное управление администрации Грачевского муниципального округа Ставропольского края, правообладатель Кисилева О.А., (Грачевское, кв. 7), 26:07:051504:6	3800	-	-	-
199	Бешпагирское территориальное управление администрации Грачевского муниципального округа Ставропольского края, (Грачевское, кв. 8), 26:07:051003:3	-	-	-	0,17
200	Болотова И.А. (правообладатель), (Грачевское, кв. 8), 26:07:051003:75	-	-	-	0,12

1	2	3	4	5	6
201	Бешпагирское территориальное управление администрации Грачевского муниципального округа Ставропольского края, (Грачевское, кв. 8), 26:07:051003	-	-	-	0,3
202	Бешпагирское территориальное управление администрации Грачевского муниципального округа Ставропольского края, (Грачевское, кв. 8), 26:07:051004	-	-	-	0,68
203	ООО «Светозарагро» (правообладатель), (Грачевское, кв. 8), 26:07:051003:74	160	-	-	-
204	Бешпагирское территориальное управление администрации Грачевского муниципального округа Ставропольского края, (Грачевское, кв. 9), 26:07:051322	-	-	-	0,52
205	Бешпагирское территориальное управление администрации Грачевского муниципального округа Ставропольского края, (Грачевское, кв. 9), 26:07:051004	-	-	-	0,13
206	Бешпагирское территориальное управление администрации Грачевского муниципального округа Ставропольского края, (Грачевское, кв. 9), 26:07:051306	-	-	-	0,44
207	Бешпагирское территориальное управление администрации Грачевского муниципального округа Ставропольского края, (Грачевское, кв. 9), 26:07:051305	-	-	-	0,24
208	Бешпагирское территориальное управление администрации Грачевского муниципального округа Ставропольского края, (Грачевское, кв. 10), 26:07:051317	-	-	-	0,25
209	Бешпагирское территориальное управление администрации Грачевского муниципального округа Ставропольского края, (Грачевское, кв. 10), 26:07:051310	-	-	-	0,3
210	Бешпагирское территориальное управление администрации Грачевского муниципального округа Ставропольского края, (Грачевское, кв. 10), 26:07:051311	-	-	-	0,26
211	Красное территориальное управление администрации Грачевского муниципального округа Ставропольского края, (Грачевское, кв. 10), 26:07:000000:3242/3	1770	-	-	-

1	2	3	4	5	6
212	ООО «Красносельское» (Грачевское, кв. 10), 26:07:051309	330	-	-	-
213	Пономарев А.Н. (правообладатель), (Грачевское, кв. 10), 26:07:051403:21, 26:07:051403:22	720	-	-	-
214	КФХ «Пономарево» (правообладатель), (Грачевское, кв. 10), 26:07:051403:40, 26:07:051403:41, 26:07:051403:42	1010	-	-	-
215	КФХ «Пономарево» (правообладатель), (Грачевское, кв. 10), 26:07:000000:55/14	-	-	-	0,09
216	Спицевское территориальное управление администрации Грачевского муниципального округа Ставропольского края, (Грачевское, кв. 11), 26:07:060801:7	450	-	-	-
217	Спицевское территориальное управление администрации Грачевского муниципального округа Ставропольского края, (Грачевское, кв. 11), 26:07:060801	240	-	-	-
218	Спицевское территориальное управление администрации Грачевского муниципального округа Ставропольского края, (Грачевское, кв. 11), 26:07:060801	460	-	-	-
219	Спицевское территориальное управление администрации Грачевского муниципального округа Ставропольского края, (Грачевское, кв. 11), 26:07:060801:8	140	-	-	-
220	Благодарь Е.А. (правообладатель), (Грачевское, кв. 11), 26:07:060801:24	60	-	-	-
221	Спицевское территориальное управление администрации Грачевского муниципального округа Ставропольского края, (Грачевское, кв. 11), 26:07:060801:6	950	-	-	-
222	Спицевское территориальное управление администрации Грачевского муниципального округа Ставропольского края, (Грачевское, кв. 12), 26:07:060801	-	-	-	0,79
223	Бешпагирское территориальное управление администрации Грачевского муниципального округа Ставропольского края, (Грачевское, кв. 12), 26:07:060725	-	-	-	0,6

1	2	3	4	5	6
224	Каирбеков К.Г., Каирбеков З.К, Каирбекова У.Б. (правообладатель), (Грачевское, кв. 13), 26:07:000000:3	-	-	-	0,78
225	ООО СХП «Русь» (правообладатель), (Грачевское, кв. 13), 26:07:000000:2099/9	-	-	-	0,27
226	Бешпагирское территориальное управление администрации Грачевского муниципального округа Ставропольского края, (Грачевское, кв. 13), 26:07:000000:3419/3	-	-	-	0,66
227	Бешпагирское территориальное управление администрации Грачевского муниципального округа Ставропольского края, (Грачевское, кв. 13), 26:07:100209	-	-	-	1,07
228	Бешпагирское территориальное управление администрации Грачевского муниципального округа Ставропольского края, (Грачевское, кв. 13), 26:07:100501	-	-	-	1,97
229	КФХ «Толокнево», (Грачевское, кв. 13), 26:07:000000:2	390	-	-	-
230	ООО СХП «Русь», (Грачевское, кв. 13), 26:07:000000:2099/6	1500	-	-	-
231	ООО СХП «Русь», (Грачевское, кв. 13), 26:07:000000:2099/6	50	-	-	-
232	Сергиевское территориальное управление администрации Грачевского муниципального округа Ставропольского края, (Грачевское, кв. 14), 26:07:100501	-	-	-	0,05
233	Сергиевское территориальное управление администрации Грачевского муниципального округа Ставропольского края, (Грачевское, кв. 14), 26:07:100205	-	-	-	0,36
234	Сергиевское территориальное управление администрации Грачевского муниципального округа Ставропольского края, (Грачевское, кв. 14), 26:07:100207	-	-	-	0,39
235	ООО СХП «Русь» (правообладатель), (Грачевское, кв. 14), 26:07:000000:2099/7	1570	-	-	-

1	2	3	4	5	6
236	Сергиевское территориальное управление администрации Грачевского муниципального округа Ставропольского края, (Грачевское, кв. 15), 26:07:100207	-	-	-	0,6
237	ООО СХП «Русь» (правообладатель), (Грачевское, кв. 15), 26:07:000000:2099/7	1830	-	-	-
238	Сергиевское территориальное управление администрации Грачевского муниципального округа Ставропольского края, (Грачевское, кв. 16), 26:07:100207	-	-	-	0,41
239	ООО СХП «Русь» (правообладатель), (Грачевское, кв. 16), 26:07:000000:1328	640	-	-	-
240	ООО СХП «Русь» (правообладатель), (Грачевское, кв. 16) 26:07:000000:3460/2	-	-	-	0,2
241	ООО СХП «Русь» (правообладатель), (Грачевское, кв. 16), 26:07:000000:502/4	-	-	-	0,81
242	ООО СХП «Русь» (правообладатель), (Грачевское, кв. 16), 26:07:000000:2099/7	520	-	-	-
243	ООО СХП «Русь» (правообладатель), (Грачевское, кв. 16), 26:07:000000:2101/2, 26:07:000000:2101/7	200	-	-	-
244	ООО СХП «Русь» (правообладатель), (Грачевское, кв. 17), 26:07:000000:2101/8	950	-	-	-
245	ООО СХП «Русь» (правообладатель), (Грачевское, кв. 17), 26:07:000000:502/4	140	-	-	-
246	ООО СХП «Русь» (правообладатель), (Грачевское, кв. 17), 26:07:000000:2101/4	1980	-	-	-
247	Бешпагирское территориальное управление администрации Грачевского муниципального округа Ставропольского края, (Грачевское, кв. 17), 26:07:100901:1	-	-	-	0,12
248	ООО СХП «Русь» (правообладатель), (Грачевское, кв. 17), 26:07:000000:2099/5	3080	-	-	-
249	ООО СХП «Русь» (правообладатель), (Грачевское, кв. 17), 26:07:000000:2101/3	440	-	-	-



1	2	3	4	5	6
250	ООО СХП «Русь» (правообладатель), (Грачевское, кв. 18), 26:07:000000:2101/3	-	-	-	1,36
251	ООО СХП «Русь» (правообладатель), (Грачевское, кв. 18), 26:07:000000:2099/5	-	-	-	0,4
252	ООО СХП «Русь» (правообладатель), (Грачевское, кв. 18), 26:07:000000:2101/1	-	-	-	1,15
253	ООО СХП «Русь» (правообладатель), (Грачевское, кв. 18), 26:07:000000:2101/1	780	-	-	-
254	ГКФХ Алиев М.З. (правообладатель), (Грачевское, кв. 18), 26:07:100802:7	-	-	-	0,38
255	Бешпагирское территориальное управление администрации Грачевского муниципального округа Ставропольского края , (Грачевское, кв. 18), 26:07:100802:4	-	-	-	0,55
256	ГКФХ Алиев М.З. (правообладатель), (Грачевское, кв. 18), 26:07:100802:2, 26:07:100802:8	-	-	-	0,26
257	Бешпагирское территориальное управление администрации Грачевского муниципального округа Ставропольского края, (Грачевское, кв. 22), 26:07:081003	2400	-	-	-
258	Бешпагирское территориальное управление администрации Грачевского муниципального округа Ставропольского края, (Грачевское, кв. 21), 26:07:000000:100/16	910	-	-	-
259	Бешпагирское территориальное управление администрации Грачевского муниципального округа Ставропольского края, (Грачевское, кв. 22), 26:07:000000:100/50	-	-	-	0,13
260	ООО «Бешпагир» (правообладатель), (Грачевское, кв. 23), 26:07:0:2598/64	1860	-	-	-
261	Бешпагирское территориальное управление администрации Грачевского муниципального округа Ставропольского края, (Грачевское, кв. 23), 26:07:000000:3523/4	310	-	-	-
262	Бешпагирское территориальное управление администрации Грачевского муниципального округа Ставропольского края, (Грачевское, кв. 23), 26:07:000000:3523/3	230	-	-	-

1	2	3	4	5	6
263	Бешпагирское территориальное управление администрации Грачевского муниципального округа Ставропольского края, (Грачевское, кв. 23), 26:07:000000:3523/6	320	-	-	-
264	Бешпагирское территориальное управление администрации Грачевского муниципального округа Ставропольского края, (Грачевское, кв. 23), 26:07:000000:100/21	440	-	-	-
265	Администрация Грачевского муниципального округа Ставропольского края, КПТ, (Грачевское, кв. 3), 26:07:080303	440	-	-	-
266	Администрация Грачевского муниципального округа Ставропольского края, КПТ, (Грачевское, кв. 4), 26:07:080302	600	-	-	-
267	Администрация Грачевского муниципального округа Ставропольского края, КПТ, (Грачевское, кв. 4), 26:07:080303	-	-	-	0,56
	Итого иные объекты:	44930			18,97
	Итого по Грачевскому муниципальному округу:	56480	0	0	23,14
	Ессентуки город-курорт				
	Населенные пункты				
	Объекты экономики				
	Инфраструктура (нефтепроводы, газопроводы, дороги, ЛЭП и другое)				
	Иные объекты, в том числе:	650	0	0	0
268	Администрация города Ессентуки, (Ессентукское, кв. 12, выд. 13-15 (Е)), 26:29:160301:1	650	-	-	-
	Итого иные объекты:	650	0	0	0
	Итого по городу-курорту Ессентуки:	650	0	0	0

Изобильненский муниципальный округ

1	2	3	4	5	6
	Населенные пункты				
	Объекты экономики				
	Инфраструктура (нефтепроводы, газопроводы, дороги, ЛЭП и другое)				
	Иные объекты, в том числе:	1000	0	0	87,275
269	Администрация Изобильненского муниципального округа Ставропольского края, (Изобильненское, кв. 1-7), 26:06:181002:2, 26:06:181002:5, 26:06:181005:4, 26:06:181001:18, 26:06:181001:3, 26:06:181006:1, 26:06:000000:9426, 26:06:181011:2, 26:06:000000:327, 26:06:000000:8597, 26:06:181702:19, 26:06:181702:5, 26:06:181702:4, 26:06:181702:30, 26:06:181702:29, 26:06:181009:3, 26:06:181009:4, 26:06:181701:19, 26:06:181701:11, 26:06:181701:15, 26:06:181701:17, 26:06:181701:107, 26:06:181701:112, 26:06:000000:3638, 26:06:181601:3, 26:06:181311:13, 26:06:181304:5, 26:06:174503:1, 26:06:210605:9, 26:06:210605:10, 26:06:210709:3, 26:06:210708:3, 26:11:031001:27, 26:06:174801:19, 26:06:174801:20	-	-	-	26,0
270	СПК колхоз Московский, (Изобильненское, кв. 8), 26:06:173701:8, 26:06:173701:19, 26:06:173701:24, 26:06:173701:45	-	-	-	1,2
271	СПК колхоз Московский, (Изобильненское, кв. 8), 26:06:174701:4	-	-	-	0,78
272	Остапченко Н.Л., (Изобильненское, кв. 8), 26:06:000000:11933	-	-	-	1,7
273	с. Московское, уличный комитет ул. Лесная (Администрация Изобильненского муниципального округа Ставропольского края), (Изобильненское, кв. 5), 26:06:173701:8, 26:06:173701:19, 26:06:173701:24, 26:06:173701:45	-	-	-	0,025
274	с. Московское, уличный комитет ул. Ленина с № 214 по № 276, (Администрация Изобильненского муниципального округа Ставропольского края), (Изобильненское, кв. 5), 26:06:173702:34, 26:06:173702:30, 26:06:173702:10, 26:06:173702:23	-	-	-	0,1

1	2	3	4	5	6
275	с. Московское, Администрация Изобильненского муниципального округа Ставропольского края, уличный комитет, ул. Трунова с № 140 по № 147 (Изобильненское, кв. 10), 26:06:174103:215	-	-	-	0,02
276	ДООЛ «Лесные ключи», (Изобильненское, кв. 5), 26:06:174701:2	-	-	-	0,9
277	СОНТ «Строитель», (Изобильненское, кв. 16), 26:06:140101:1225, 26:06:130101:313, 26:06:130101:311	-	-	-	1,0
278	СОНТ «Энергетик-1», (Изобильненское, кв. 15), 26:06:140101:186, 26:06:130101:1063, 26:06:130101:1234, 26:06:130101:1137	-	-	-	0,95
279	п. Солнечнодольск, ИЖС улица Парковая № 12а, № 29а, улица Вишневая № 21а, № 23а, улица Сиреневая № 19а, № 15а, улица Весенняя № 19а, № 15а, улица Абрикосовая № 11а, № 12а, улица Зеленая № 9а, № 12а, улица Васильковская № 7а, № 10а, (Изобильненское, кв. 23), 26:06:130602:101, 26:06:130606:35, 26:06:130606:33, 26:06:130606:24, 26:06:130606:23, 26:06:130605:48, 26:06:130606:53, 26:06:130615:21	-	-	-	0,7
280	ООО «Край-Сервис», (Изобильненское, кв. 11), 26:06:203601	-	-	-	2,0
281	ст-ца Рождественская, частные домовладельцы домов № 1-6 по ул. Октябрьская, (Изобильненское, кв. 11), № 26:06:204010	-	-	-	0,5
282	АО СП «Новотроицкое», (Изобильненское, кв. 13), 26:06:093101:3	-	-	-	1,5
283	СПК колхоз «Рассвет», (Изобильненское, кв. 15-21), 26:06:000000:756	-	-	-	23,9
284	АО СХП «Родина», (Изобильненское, кв. 2-3), 26:06:000000:8920	-	-	-	25,0
285	СОНТ «Дружба», (Изобильненское, кв. 18), 26:06:153501	1000	-	-	1,0

1	2	3	4	5	6
	Итого иные объекты:	1000	0	0	87,275
	Итого по Изобильненскому муниципальному округу:	1000	0	0	87,275
Ипатовский муниципальный округ					
	Населенные пункты				
	Объекты экономики				
	Инфраструктура (нефтепроводы, газопроводы, дороги, ЛЭП и другое)				
	Иные объекты, в том числе:	50900	0	0	1,7
286	Леснодачный территориальный отдел по работе с населением администрации Ипатовского муниципального округа Ставропольского края, (Ипатовское, кв. 26, 27, 30, 32, 33), 26:02:040302:13, 26:02:040302:11	500	-	-	-
287	с. Лесная Дача: частные домовладения ул. Юбилейная, ул. Мира (Леснодачный территориальный отдел по работе с населением администрации Ипатовского муниципального округа Ставропольского края), (Ипатовское, кв. 26, 27, 30, 32, 33), 26:02:040302:13, 26:02:040302:11	1000	-	-	-
288	КФХ «Фортуна» (ООО СХП «Исток»), (Ипатовское, кв. 24-54, 7-9 С), 26:02:051601:1	5000	-	-	-
289	ООО АПХ «Лесная Дача», (Ипатовское, кв. 7-16, 23-44, 35, 36, 37 И-И), 26:02:000000:6299, 26:02:040302:16, 26:02:040302:11	10600	-	-	-
290	г. Ипатово, объездная дорога: ул. Объездная, ул. Чапаева, ул. Свердлова, ул. Западная, территория дачных участков, (Администрация Ипатовского муниципального округа Ставропольского края), (Ипатовское, кв. 2, 8 И-И), нет межевания	6000	-	-	-
291	г. Ипатово, объездная дорога: ул. Объездная, ул. Чапаева, территория дачных участков, территория нового кладбища, (Администрация Ипатовского муниципального округа Ставропольского края), (Ипатовское, кв. 5 И-И), нет межевания	-	-	-	1,0

1	2	3	4	5	6
292	Кевсалинский территориальный отдел по работе с населением администрации Ипатовского муниципального округа Ставропольского края, (Ипатовское, кв. 2-5 БДЖ), 26:02:000000:27	4300	-	-	-
293	ИП Алексеенко И.А., (Ипатовское, кв.6, 7 И-И), 26:02:102601:7, 26:02:102601:5	1200	-	-	-
294	ГБСУ СОН «Ипатовский психоневрологический интернат», (Ипатовское, кв. 8 выд.6 И-И), 26:02:103203:3	400	-	-	-
295	СПК «Кировский», (Ипатовское, кв. 9, 10, 11 И-И), 26:02:0000000:6300	5000	-	-	-
296	СНТС «Дюшес», с. Кевсала, (Ипатовское, кв. 3, 2 И, 5 Д), нет межевания	-	-	-	0,7
297	ООО «Колодко», (Ипатовское, кв. 2-6 И-С), 26:02:021602:2	1800	-	-	-
298	Глава КФК Магомедзапиров М.А., (Ипатовское, кв. 9-12), 26:02:102301:44	3700	-	-	-
299	ООО «Ставропольская Говядина», (Ипатовское, кв. 1-22, 48-54), 26:02:000000:6169, 26:02:000000:6169	11400	-	-	-
	Итого иные объекты:	50900	0	0	1,7
	Итого по Ипатовскому муниципальному округу:	50900	0	0	1,7
	Кировский муниципальный округ				
	Населенные пункты				
	Объекты экономики				
	Инфраструктура (нефтепроводы, газопроводы, дороги, ЛЭП и другое)				
	Иные объекты, в том числе:	17200	0	0	0,8

1	2	3	4	5	6
300	КФХ Янковский И.А., (Георгиевское, кв. 1, 5 (К)), 26:35:050103:62, 26:35:050103:67, 26:35:050103:65, 26:35:050103:68, 26:35:050103:69	1400	-	-	-
301	ИП Грачева Е.Н., (Георгиевское, кв. 14 (К)), 26:35:050202:52	400	-	-	-
302	КФХ Задорожный А.А., (Георгиевское, кв. 14 (К)), 26:35:050202:71, 26:35:050202:51, 26:35:0501011:116	600	-	-	-
303	КФХ Янковский И.А., (Георгиевское, кв. 8,11 (К)), 26:35:050202:23, 26:35:050202:3, 26:35:050202:80, 26:35:050202:63, 26:35:050202:66	1900	-	-	-
304	ООО «Новопавловское», (Георгиевское, кв. 22 (К)), 26:35:000000:132	700	-	-	-
305	ООО «Байсад-Агро», (Георгиевское, кв.22 (К)), 26:35:050402:29	700	-	-	-
306	Трапенов В.В., (Георгиевское, кв. 15 (К)), 26:35:050603:144	200	-	-	-
307	Трапенов В.В., (Георгиевское, кв. 16 (К)), 26:35:050603:164, 26:35:050603:166, 26:35:050603:167, 26:35:050603:165, 26:35:000006:7796	200	-	-	-
308	ООО «Пушное-1», (Георгиевское, кв. 17, 18 (К)), 26:35:051103:58, 26:35:051103:68	2100	-	-	-
309	КФХ «КАН-2», (Георгиевское, кв. 17 (К)), 26:35:000000:7804	600	-	-	-
310	Старопавловский территориальный отдел администрации Кировского муниципального округа Ставропольского края, (Георгиевское, кв. 19, 20 (К)), 26:35:070604:13	1700	-	-	0,8
311	КФХ Руденко Г.Н., (Георгиевское, кв. 21 (К)), 26:35:070804:16, 26:35:070804:5, 26:35:070804:8, 26:35:070804:7	2000	-	-	-
312	Комсомольский территориальный отдел администрации Кировского муниципального округа Ставропольского края, (Георгиевское, кв. 12 (К)), 26:35:040301	600	-	-	-

1	2	3	4	5	6
313	ООО «Пушное-1», (Георгиевское, кв. 1, 2 (К)), 26:35:000000:422	2000	-	-	-
314	КФХ «Мясников», (Георгиевское, кв. 6, 9 (К)), 26:35:040102:53	900	-	-	-
315	КФХ «Янковский», (Георгиевское, кв. 9 (К)), 26:35:040102:55	700	-	-	-
316	ИП Новохатский В.Ю., (Георгиевское, кв. 14 (К)), 26:35:040305:6	500	-	-	-
	Итого иные объекты:	17200	0	0	0,8
	Итого по Кировскому муниципальному округу:	17200	0	0	0,8
	Город-курорт Кисловодск				
	Населенные пункты				
	Объекты экономики				
	Инфраструктура (нефтепроводы, газопроводы, дороги, ЛЭП и другое)				
	Иные объекты, в том числе:	0	0	0	0,3
317	НСДТ «Вишенка», (б. Джинальское, кв. 14), 26:34:140209:32	-	-	-	0,3
	Итого иные объекты:	0	0	0	0,3
	Итого по городу-курорту Кисловодск:	0	0	0	0,3
	Кочубеевский муниципальный округ				
	Населенные пункты				
	Объекты экономики				
	Инфраструктура (нефтепроводы, газопроводы, дороги, ЛЭП и другое)				
	Иные объекты, в том числе:	0	0	0	44,0



1	2	3	4	5	6
318	Стародворцовский территориальный отдел администрации Кочубеевского муниципального округа Ставропольского края, (Невинномысское, кв.42-43 (Т)), 26:15:000000:657	-	-	-	0,5
319	ООО СХП «Стародворцовское», (Курсавское, кв. 11-12, 15-27 (К)), 26:15:081001:12, 26:15:081001:11	-	-	-	8,0
320	ООО «Агрокомпания Руно», (Курсавское, кв. 16-25 (К)), 26:15:270401, 26:15:270301	-	-	-	5,5
321	Новодеревенский территориальный отдел администрации Кочубеевского муниципального округа Ставропольского края, (Невинномысское, кв. 4-6 (Нев.)), 26:15:292102, 26:15:292101, 26:15:290101, 26:15:290102	-	-	-	3,2
322	МБУ ДО ДООЦ «Гренада», (Невинномысское, кв. 5 (Нев.)), 26:15:330101:10	-	-	-	0,5
323	СПК Колхоз-племзавод имени Чапаева, (Невинномысское, кв. 7-9 (Нев.)), 26:15:251603:10, 26:15:000000:6197, 26:15:251801, 26:15:250708	-	-	-	4,0
324	Усть-Невинский территориальный отдел администрации Кочубеевского муниципального округа Ставропольского края, (Невинномысское, кв. 13 (Нев.)), 26:15:281401	-	-	-	0,3
325	Надзорненский территориальный отдел администрации Кочубеевского муниципального округа Ставропольского края, (Невинномысское, кв. 8-16 (Над.)), 26:15:011903, 26:15:011904, 26:15:011905, 26:15:011907, 26:15:011908	-	-	-	2,5
326	ООО «ВПК» «Сенгилей», (Невинномысское, кв. 2-8 (Над.)), 26:15:010701:7, 26:15:010701:4	-	-	-	3,5
327	ООО «ВПК» «Сенгилей», (Невинномысское, кв. 17-39 (Над.)), 26:15:000000:6315, 26:15:010903:5, 26:15:010903:1, 26:15:040103:5	-	-	-	11,5
328	ООО «Блеск», (Невинномысское, кв.20 (Б)), 26:15:000000:341	-	-	-	1,0

1	2	3	4	5	6
329	Балахоновский территориальный отдел администрации Кочубеевского муниципального округа Ставропольского края, (Невинномысское кв. 5-6 (Б)), 26:15:051502	-	-	-	1,5
330	ЗАО СХП «Колос», (Невинномысское, кв. 13 (Б)), 26:15:052110	-	-	-	2,0
	Итого иные объекты:	0	0	0	44,0
	Итого по Кочубеевскому муниципальному округу:	0	0	0	44,0
Красногвардейский муниципальный округ					
Населенные пункты					
Объекты экономики					
Инфраструктура (нефтепроводы, газопроводы, дороги, ЛЭП и другое)					
Иные объекты, в том числе:					
		0	0	0	45,13
331	МУП «Благоустройство» с. Красногвардейское (Григорополиское, кв. 1-5), 26:01:090401:30, 26:01:090410:11, 26:01:090411:7, 26:01:090411:1, 26:01:051519:20, 26:01:090514:2, 26:01:090513:129, 26:01:000000:2066, 26:01:090517:3, 26:01:091004:28, 26:01:091004:8, 26:01:091004:7, 26:01:091004:25, 26:01:090509:1, 26:01:050805:3, 26:01:051503:16, 26:01:051501:1, 26:01:051413:30, 26:01:051413:71	-	-	-	20,13
332	с. Красногвардейское, собственники земельных участков: домовладения по адресу: ул. З. Космодемьянской, ул. Шоссейная, ул. Школьная, ул. Некрасова, ул. Кирова, ул. Красная, ул. Рыбацкая, ул. Ставропольская, ул. Медвеженская, ул. Колпаковская, ул. Веселая, ул. Приветная (Григорополиское, кв. 1-5), 26:01:090401:30, 26:01:091802:29, 26:01:091802:24, 26:01:091802:20, 26:01:051519:3, 26:01:051519:18, 26:01:051519:23, 26:01:090514:68, 26:01:090514:144, 26:01:090513:128, 26:01:090513:123, 26:01:090513:127, 26:01:090513:131, 26:01:090513:210, 26:01:090509:121, 26:01:090509:120, 26:01:051509:74, 26:01:051503:68, 26:01:051503:11, 26:01:051503:17	-	-	-	11

1	2	3	4	5	6
333	с. Красногвардейское (ОАО «Прогресс», агросоюз Красногвардейский, ООО агрохолдинг «Красногвардейский»), (Григорополисское, кв. 1-5), 26:01:090411:2, 26:01:090411:1, 26:01:090411:3, 26:01:090411:4, 26:01:090903:4, 26:01:090903:5, 26:01:090904:3, 26:01:090904:4, 26:01:051301:1, 26:01:051302:8, 26:01:051302:9, 26:01:051303:8, 26:01:051304:10, 26:01:051701:9, 26:01:051701:15, 26:01:051601:6	-	-	-	14
	Итого иные объекты:	0	0	0	45,13
	Итого по Красногвардейскому муниципальному округу:	0	0	0	45,13
	Курский муниципальный округ				
	Населенные пункты				
	Объекты экономики				
	Инфраструктура (нефтепроводы, газопроводы, дороги, ЛЭП и другое)				
	Иные объекты, в том числе:	54970	0	0	43,1
334	Администрация Курского муниципального округа Ставропольского края, (Курское, кв. 22 (Кн), кв.1, 3, 6-12 (Кр)), не размежевано	950	-	-	10,98
335	ЗАО «Восход», (Курское, кв. 11, 12 (Кр)), 26:36:030302:2	1550	-	-	-
336	ООО «Арагви», (Курское, кв. 10-12 (Кр)), 26:36:031501:4, 26:36:031501:2, 26:36:031502:3	2470	-	-	-
337	ФХ Богаевский В.П., (Курское, кв. 2 (Кр)), 26:36:021101:13, 26:36:021101:14	330	-	-	-
338	ООО «Приозерный», (Курское, кв. 21,16,11 (Кн)), 26:36:030201:44	2900	-	-	-
339	ФХ Тотиев А.В., (Курское, кв. 2 (Кр)), 26:36:021101:2, 26:36:021101:6	320	-	-	-
340	СПК «Кановский», (Курское, кв. 1, 2, 7, 8, 12, 13, 17 (Кн)), 26:36:020907:1, 26:36:020903:1	4330	-	-	-

1	2	3	4	5	6
341	Колхоз Ростовановский, (Курское, кв. 19 (Кн.), кв. 2, 3 (Кр.)), 26:36:030401:15	2600	-	-	-
342	ФХ Кузнецов Н.В., (Курское, кв. 3 (Кр)), 26:36:021102:3, 26:36:021103:1, 26:36:021103:2, 26:36:021103:11	1400	-	-	-
343	ФХ Тарасов К.Н., (Курское, кв.4, 5 (Кр)), 26:36:021101:12	1140	-	-	-
344	ФХ Кузнецов Д.В.,(Курское, кв. 4 (Кр)), 26:36:021102:3, 26:36:021103:1, 26:36:021103:2, 26:36:021103:11	1200	-	-	-
345	ФХ Арутюнов В.А., (Курское, кв. 12 (Кр)), 26:36:040801:5	550	-	-	-
346	ЗАО АПП «Сола», (Курское, кв. 10-15, 8 (Пв)), 26:36:04030515, 26:36:000000:1188, 26:36:051802:216, 26:36:040305:1	3100	-	-	-
347	СХК (к-з) «Новатор», (Курское, кв. 1-7, 28, 36 (Пв)), 26:36:100101:11, 26:36:041104:7, 26:36:041102:3, 26:36:040307:1, 26:36:040307:11, 26:36:041103:2	5550	-	-	-
348	ФХ Клипчаев В.К., (Курское, кв. 8, 16, 24 (Пв)), 26:36:040309:7	2000	-	-	-
349	ФХ Шекемова Б.Ю., (Курское, кв. 36 (Пв)), 26:36:090203:3	650	-	-	-
350	ООО «Ирмаг», (Курское, кв. 37, 38 (Пв)), 26:36:090203:7	600	-	-	-
351	Эристовское хуторское казачье общество, (Курское, кв. 38, 39 (Пв)), 26:36:090203:1, 26:36:090203:2	850	-	-	-
352	ФХ Саркисов В.С., (Курское, кв. 40, 41 (Пв)), 26:36:100101:25	350	-	-	-
353	ФХ Хаделашвили В.Д., (Курское, кв. 44, 45 (Пв)), 26:36:050402:4	750	-	-	-
354	ФХ Шакова О.В., (Курское, кв. 45 (Пв)), 26:36:000000:3375	340	-	-	-

1	2	3	4	5	6
355	ООО «Полтавское», (Курское, кв. 45, 46 (Пв)), 26:36:000000:3375, 26:36:000000:3391, 26:36:051104:4, 26:36:050304:4, 26:36:000000:3391	3440	-	-	-
356	ФХ Башиев Х.Л., (Курское, кв. 47 (Пв)), 26:36:050304:10	600	-	-	-
357	ФХ Бондарева И.П., (Курское, кв. 13, 14 (Гл)), 26:36:121403:1	2050	-	-	-
358	СПК племзавод «Восток», (Кановское, кв. 1-6), 26:28:000000:1144	2900	-	-	-
359	Колхоз им. Ленина, (Курское, кв. 6, 8, 15-17 (Гл)), 26:36:000000:3725, 26:36:000000:3792, 26:36:000000:3686, 26:36:121403:1	10250	-	-	-
360	Баскаков П.И., (Курское, кв. 6, 8, 15-17 (Гл)), 26:36:000000:3725	250	-	-	-
361	ООО семеноводческое хозяйство «Стодеревское», (Курское, кв. 4, 6 (Гл)), 26:36:110802:2, 26:36:110802:3	1550	-	-	-
362	СХПК (колхоз) «Мир», (Курское, кв. 1-6, 12, 14, 16 (Бр)), 26:36:060502:6, 26:36:060501:3, 26:36:000000:2733	-	-	-	10,2
363	ФХ Гасанова З.И., (Курское, кв. 5 (Бр)), 26:36:000000:2816	-	-	-	0,55
364	ФХ Ибрагимов М.М., (Курское, кв. 12-14 (Бр)), 26:28:020402:1, 26:28:020401:122	-	-	-	6,22
365	ФХ Магомедов А.А., (Курское, кв. 15-16 (Бр)), 26:28:020402:224	-	-	-	2,0
366	ФХ Гуммаев Н.Г., (Курское, кв. 15-16 (Бр)), 26:28:000000:274	-	-	-	2,42
367	ФХ Абдуллаев И.З., (Курское, кв. 12, 13 (Бр)), 26:36:000000:1483	-	-	-	1,45
368	ФХ Тураев А.М., (Курское, кв. 2, 4 (Рщ)), 26:36:071505:4, 26:36:071505:5, 26:36:071505:6,	-	-	-	2,6

1	2	3	4	5	6
	26:36:071802:4				
369	ФХ Тураев С.Р., (Курское, кв. 3 (Рщ)), 26:36:07105:1, 26:36:071505:2, 26:36:071505:3, 26:36:071505:9	-	-	-	2,23
370	ФХ Тураев З.С.-А., (Курское, кв. 6-8 (Рщ)), 26:36:071604:2, 26:36:071604:3	-	-	-	4,45
	Итого иные объекты:	54970	0	0	43,1
	Итого по Курскому муниципальному округу:	54970	0	0	43,1
Минераловодский муниципальный округ					
	Населенные пункты				
	Объекты экономики				
	Инфраструктура (нефтепроводы, газопроводы, дороги, ЛЭП и другое)				
	Иные объекты, в том числе:	31400	0	0	31,4
371	Администрация Минераловодского муниципального округа Ставропольского края, (Минераловодское, кв. 20, 21, 22, 24, 25, 27, 28 (Б)), 26:24:040817:3, 26:23:000000:2293	8300	-	-	8,3
372	АО «ТПКЗ № 169», (Минераловодское, кв. 17, 7, 12 (Б)), 26:23:000000:2293, 26:23:140203:3	4600	-	-	4,6
373	Гражданка Дегтярева С.И., (Минераловодское, кв. 8, 13, 14, 15, 20 (Б)), 26:23:140205:3, 26:23:140205:4, 26:23:140205:5, 23:140205:4 6:23:140210:6, 26:23:140210:11, 26:23:140210:12, 26:23:140210:15, 26:23:140206:11, 26:23:140206:12	3700	-	-	3,7
374	ООО Плодообъединение «Сады Ставрополя», (Минераловодское, кв. 2, 3 Ж), 26:23:110210:2, 26:23:110327:2	1700	-	-	1,7
375	КФХ Адисова Л.С., (Минераловодское, кв. 12, 7, 2), 26:23:120301:4, 26:23:120806:8	700	-	-	0,7
376	Гражданин Фазылов Х.Т., (Минераловодское, кв. 13, 14 Б) 26:23:140205:9	600	-	-	0,6

1	2	3	4	5	6
377	КФХ Чатоян Г.М., (Минераловодское, кв. 4), 26:23:120305:18	800	-	-	0,8
378	КФХ Батрак В.В., (Минераловодское, кв. 3), 26:23:120307:1	700	-	-	0,7
379	ООО «КБЮ 5», (Минераловодское, кв. 5, 6 (Ж)), 26:23:120705:7, 26:23:000000:2219	3300	-	-	3,3
380	Гражданин Зимин Ю.Г., Гражданка Зимина О.В. (Минераловодское, кв. 60 (Б)), 26:23:000000:4264, 26:23:140219:10	1000	-	-	1,0
381	Гражданка Самойлова Л.Н., гражданин Зубов В.А., (Минераловодское, кв. 26 (Б)), 26:23:000000:4242	2400	-	-	2,4
382	Гражданин Саркисянц А.Р., (Минераловодское, 23 (Б)), 26:23:140210:10	800	-	-	0,8
383	Гражданка Воробьева О.П., (Минераловодское, кв.61 (Б)), 26:23:140219:12	1100	-	-	1,1
384	Гражданин Авраменко М.С., (Минераловодское, 2 Ж)), 26:23:120301:4	500	-	-	0,5
385	Гражданин Ермолов А.И., (Минераловодское, кв.8 (Б)), 26:23:140201:2	800	-	-	0,8
386	Гражданка Кузнецова Н.В., гражданин Махмутов Р. С., (Минераловодское, кв. 8), 26:23:140206:19	400	-	-	0,4
	Итого иные объекты:	31400	0	0	31,4
	Итого по Минераловодскому муниципальному округу:	31400	0	0	31,4

Левокумский муниципальный округ

Населенные пункты  
Объекты экономики

1	2	3	4	5	6
	Инфраструктура (нефтепроводы, газопроводы, дороги, ЛЭП и другое)				
	Иные объекты, в том числе:	13800	0	0	1,0
387	СПК «Владимировский», (Левокумское, кв. 19-21, 24, 25, 26), 26:14:170203:84, 26:14:170203:85, 26:14:170201:5, 26:14:070203:44	4200	-	-	-
388	КФХ «Калайтанов В.В.», (Левокумское, кв. 6, 11), 26:14:070203:262	900	-	-	-
389	Владимировский территориальный отдел администрации Левокумского муниципального округа Ставропольского края, (Левокумское, кв. 23-25), 26:14:170101	-	-	-	1,0
390	ЗАО «Левокумское», (Левокумское, кв. 13, 23), 26:14:160303:8, 26:14:160305:3	6500	-	-	-
391	ИП КФХ Курбанов Р.И., Курбанова С.Г., (Левокумское, кв. 15), 26:14:140301:17, 26:14:140301:13	700	-	-	-
392	КФХ Голубовская И.А., (Левокумское, кв. 15, 18), 26:14:170201:19	1500	-	-	-
	Итого иные объекты:	13800	0	0	1,0
	Итого по Левокумскому муниципальному округу:	13800	0	0	1,0
Нефтекумский муниципальный округ					
	Населенные пункты				
	Объекты экономики				
	Инфраструктура (нефтепроводы, газопроводы, дороги, ЛЭП и другое)				
	Иные объекты, в том числе:	79450	0	0	59,61



1	2	3	4	5	6
393	ООО Агрофирма «Киц», (Ачикулакское, кв. 5, 1, 2, 3, 4, 8 (верх), 9 (верх), 10 (верх), 11, 12, 13, 16 (верх), 46 (половина), 41, 30, 29, 28, 27, 26, 24, 25, 20, 21, 17, 18, 19, 26, 27, 28, 29, 30, 31, 37, 34, 32, 33 (половина)), 26:22:070806:79, 26:22:070809:135, 26:22:070809:125, 26:02:070809:139, 26:22:070808:138, 26:22:070808:51, 26:22:070808:47, 26:22:070808:46, 26:22:070808:45, 26:22:070808:74, 26:22:070806:87, 26:22:070606:7, 26:22:070606:23, 26:22:070609:1, 26:22:070609:2, 26:22:000000:4681, 26:22:070611:2, 26:22:070611:4, 26:22:070811:5, 26:22:070811:2, 26:22:070811:14, 26:22:070811:13, 26:22:070810:24, 26:22:070810:24, 26:22:070810:13, 26:22:070809:111, 26:22:070809:130, 26:22:070805:21, 26:22:070808:75, 26:22:070808:76, 26:22:070810:18, 26:22:070810:37, 26:22:070811:7, 26:22:080811:8, 26:22:070805:16, 26:22:000000:72, 26:22:070606:4, 26:22:070606:5	43500	-	-	-
394	СПК «Сельхозник», (Ачикулакское, кв. 6 (половина), 7 (половина)), 26:22:070808:59, 26:22:070808:54	1800	-	-	-
395	ООО «Махмуд-Мектебское», (Ачикулакское, кв. 59 (половина), 61, 62 (половина), 68, 70, 71, 77, 82, 83, 84, 85 (половина)), 26:22:000000:8402, 26:22:000000:8122, 26:22:000000:4794	-	-	-	14,2
396	АО «Каясулинское», (Ачикулакское, кв. 14, 15, 16, 46, 47), 26:22:000000:65	11480	-	-	-
397	АО «Каясулинское», (Каясулинское кв. А-1), 26:22:000000:65	4400	-	-	-
398	Администрация Нефтекумского муниципального округа Ставропольского края, (Каясулинское, кв.1), питомник, земельный участок не отмежеван	-	-	-	2,65
399	Администрация Нефтекумского муниципального округа Ставропольского края, (Нефтекумское, кв.1), земельный участок не отмежеван	2500	-	-	-
400	Администрация Нефтекумского муниципального округа Ставропольского края, (Нефтекумское, кв. 3), земельный участок не отмежеван	2500	-	-	-

1	2	3	4	5	6
401	Администрация Нефтекумского муниципального округа Ставропольского края, (Нефтекумское, кв. 4), земельный участок не отмежеван	1500	-	-	-
402	ОАО «Нефтекумскрайгаз», (Нефтекумское, кв. 5), 26:22:031401:781	-	-	-	0,04
403	Магомедов И.О., (Нефтекумское, кв. 8, 12, 13), 26:22:031408:1, 26:22:031402:1	3870	-	-	-
404	Администрация Нефтекумского муниципального округа Ставропольского края, (Нефтекумское, кв. 14, 15), земельный участок не отмежеван	4400	-	-	-
405	Шалько Д.В., (Нефтекумское, кв. 14), 26:22:031304:84	2300	-	-	-
406	Нещадимов А.А., (Нефтекумское, кв. 14), 26:22:031304:63	1200	-	-	-
407	ИП Багандалиев М.А., (Нефтекумское, кв. 2), 26:22:031304:84	-	-	-	1,37
408	Ибрагимов М.М., (Ачикулакское, кв. 63 (половина), 74, 69), 26:22:000000:4794.5, 26:22:000000:4794.4, 26:22:000000:4795.4, 26:22:080402:6	-	-	-	3,32
409	Эсбергенов Б.А. (владеет), Гаджиалиев Ш.А. (пользуется), (Нефтекумское, Ачикулакское, кв. 92 (половина), 93, 94, 90), 26:22:000000:1608, 26:22:000000:8551	-	-	-	4,3
410	Муртазалиев Х.М., (Ачикулакское, кв. 52, 53, 54, 55 (половина)), 26:22:000000:8088, 26:22:000000:8936, 26:22:080205:4, 26:22:080206:12	-	-	-	4,5
411	Курбанов А.И., (Ачикулакское, кв. 48, 49, 51), 26:22:080401:13, 26:22:000000:65	-	-	-	2,66
412	Омаров А.Г., (Ачикулакское, кв. 52 (низ), 56 (половина)), 26:22:000000:1559	-	-	-	1,22
413	Мавдиев М.-Р. А., (Ачикулакское, кв. 62 (левая сторона), 64, 63 (половина)), 26:22:000000:1559, 26:22:080403	-	-	-	3,22

1	2	3	4	5	6
414	Танготарова Г.М., (Ачикулакское, кв. 92), 26:22:000000:8175	-	-	-	0,96
415	Юсупов Ш.М., (Ачикулакское, кв. 91), 26:22:000000:9249	-	-	-	0,9
416	Султанов Т., (Ачикулакское, кв. 86 (нижняя сторона, часть)), 26:22:000000:1559	-	-	-	0,91
417	Джуманиязов А.Д., (Ачикулакское, кв. 86 (нижняя сторона, часть), 85 (нижняя сторона, половина)), 26:22:000000:9258	-	-	-	1,1
418	Курбанов Г.И., (Ачикулакское, кв. 56 (половина), 57, 58, 60), 26:22:000000:1559	-	-	-	5,0
419	Джапаров М.И., (Ачикулакское, кв. 33 (половина), 36, 40, 45, 50), 26:22:000000:9258	-	-	-	4,88
420	Магомедова Р.М., (Ачикулакское, кв. 62, 65, 67, 76 (половина)), 26:22:000000:1559	-	-	-	4,58
421	Балбеков Д.С., (Ачикулакское, кв. 76 (половина), 81, 85, 86), 26:22:000000:4796, 26:22:000000:8251	-	-	-	3,8
	Итого иные объекты:	79450	0	0	59,61
	Итого по Нефтекумскому муниципальному округу:	79450	0	0	59,61
<b>Новоалександровский муниципальный округ</b>					
	Населенные пункты				
	Объекты экономики				
	Инфраструктура (нефтепроводы, газопроводы, дороги, ЛЭП и другое)				
	Иные объекты, в том числе:	0	0	0	170,74
422	АО «Григорополиское», (Григорополиское, часть 6-7, 12-часть 17), 26:04:000000:6175	-	-	-	6,7

1	2	3	4	5	6
423	АО «Григорополиское», (Григорополиское, 1-5, часть 6, 8-11, 18-21 ), 26:04:000000:6175	-	-	-	19,3
424	МП НГО СК «Жилищно коммунальное хозяйство», г. Новоалександровск (Территори-альный отдел г. Новоалександровска администрации Новоалександровского муници-пального округа Ставропольского края) (Григорополиское, кв. 22), 26:04:000000:6025	-	-	-	95
425	ООО «Агро-Стед», (Григорополиское, кв. 1-20), 26:04:000000:355	-	-	-	27,9
426	ООО «Битл», (Григорополиское, кв. 21), 26:04:000000:5818	-	-	-	20,84
427	ООО СХП «Темижбекское», (Григорополиское, кв. 1), 26:04:050502:229	-	-	-	0,3
428	ООО СХП «Темижбекское», (Григорополиское, кв. 1), 26:04:050502:244	-	-	-	0,4
429	ООО СХП «Темижбекское», (Григорополиское, кв. 1), 26:04:050502:244	-	-	-	0,3
	Итого иные объекты:	0	0	0	170,74
	Итого по Новоалександровскому муниципальному округу:	0	0	0	170,74
Новоселицкий муниципальный округ					
	Населенные пункты				
	Объекты экономики				
	Инфраструктура (нефтепроводы, газопроводы, дороги, ЛЭП и другое)				
	Иные объекты, в том числе:	0	0	0	38,0
430	Новомаяковский территориальный отдел администрации Новоселицкого муниципального округа Ставропольского края, (Журавское, кв. 2, 3, 5, 6, 7, 8 (Жур.)), 26:19:000000:2070, 26:19:111103:16, 26:19:111108:44, 26:19:111108:43, 26:19:111108:17	-	-	-	4,6
431	ООО «Баракат», (Журавское, кв. 8, 13 (Жур.)), 26:19:100911:1, 26:19:000000:693	-	-	-	2,5

1	2	3	4	5	6
432	ООО ОПХ «Луч», (Журавское, кв. 8, 9, 13 (Жур.)), 26:19:000000:587	-	-	-	4,5
433	ООО «Сельскохозяйственное предприятие свободный труд», (Журавское, кв. 13 (Жур.)), 26:19:100911:4	-	-	-	0,9
434	Колхоз «Родина», (Журавское, кв. 10, 11, 12 (Жур.)), 26:19:100802:9, 26:19:100802:11, 26:19:100802:19, 26:19:100802:14, 26:19:100802:18, 26:19:101301:2, 26:19:101301:3, 26:19:101301:1, 26:19:101201:4, 26:19:101201:10, 26:19:101203:4, 26:19:101202:6	-	-	-	8,5
435	ООО ОПХ «Луч», (Журавское, кв. 10 (Жур.)), 26:19:000000:587	-	-	-	1,3
436	КФХ Михнев Г.Г., (Журавское, кв. 2 (Жур.)), 26:19:000000:131	-	-	-	0,3
437	с. Падинское: частные домовладельцы домов с № 4-14 по ул. Красной, Территориальный отдел администрации Новоселицкого муниципального округа Ставропольского края в с. Падинском, (Журавское, кв. 2 (Жур.)), 26:19:111409:9, 26:19:000000:2318	-	-	-	0,25
438	ГБУСК «Калаусский лесхоз», (Журавское, кв. 2 (Жур.)), 26:19:111409:8	-	-	-	0,1
439	СПК колхоз им. 1-го Мая, (Журавское, кв. 3, 4 (Жур.)), 26:19:000000:1292	-	-	-	3,0
440	ООО «Восход», (Журавское, кв. 16 (Жур.)), 26:19:060202, 26:19:060217	-	-	-	1,5
441	Администрация Новоселицкого муниципального округа Ставропольского края, (Журавское, кв. 14 (Жур.)), 26:19:041:406:3	-	-	-	1,07
442	ООО «Баракат», (Журавское, кв. 15 (Жур.)), 26:19:090901:2, 26:19:090901:6, 26:19:090802:10, 26:19:090901:10	-	-	-	0,8

1	2	3	4	5	6
443	ООО «Сельскохозяйственное предприятие Свободный труд», (Журавское, кв. 15, 16 (Жур.)), 26:19:090803:7 (0,4), 26:19:090802:10 (0,6) база «Золотые пески», 26:19:090803:13 (0,75), с/х земли 26:19:090802:5 (0.25)	-	-	-	2,0
444	Опытная станция «Рассвет-Ставрополье» – филиал ФГБНУ Северо-Кавказский ФНАЦ, (Журавское, кв. 14 (Жур.)), 26:19:041406:5, 26:19:000000:585	-	-	-	1,2
445	Новоселицкое хуторское казачье общество (МБОУДО «Детский оздоровительно-образовательный (профильный) центр Патриот»), (Журавское, кв. 14, 15 (Жур.)), 26:19:041407, 26:19:090802:34	-	-	-	1,5
446	МБОУДО «Детский оздоровительно-образовательный (профильный) центр «Патриот», (Журавское, кв. 15 (Жур.)), 26:19:090803:18	-	-	-	0,2
447	ООО «Сельскохозяйственное предприятие Свободный труд» (база), (Журавское, кв. 15 (Жур.)), 26:19:090803:27	-	-	-	0,1
448	Логвинова Л.А., (Логвинов В.В.) (Лермонтовская база), (Журавское, кв. 15 (Жур.)), 26:19:090803:17	-	-	-	0,08
449	ООО «Сельскохозяйственное предприятие Свободный труд», (Журавское, кв. 15 (Жур.)), 26:19:090802:7, 26:19:090803:10	-	-	-	0,4
450	Машенцева Л.М. (Лещукова Г.М.), (Журавское, кв.15 (Жур.)), база, 26:19:090803:6	-	-	-	0,25
451	Шаханин В.В., (Журавское, кв. 15 (Жур.)), база, 26:19:090803:16, 26:19:090803:4	-	-	-	0,6
452	Масалькина С.А., (Журавское, кв. 15 (Жур.)), база, 26:19:090802:16	-	-	-	0,2
453	Беликов О.А., (Журавское, кв. 15 (Жур.)), база, 26:19:090802:17	-	-	-	0,2

1	2	3	4	5	6
454	ООО «Баракат», (Журавское, кв. 16 (Жур.)), 26:19:090901:9, 26:19:090901:5	-	-	-	0,4
455	ИП Глава КФХ Ткаченко А.А., (Журавское, кв. 15 (Жур.)), 26:19:090901:8, 26:19:090901:4	-	-	-	0,3
456	Омаров А.М., (Журавское, кв. 16 (Жур.)), 26:19:090802:2	-	-	-	0,25
457	Гаджиев А.М.М., (Журавское, кв. 15 (Жур.)), 26:19:090901:3	-	-	-	0,1
458	ООО ОПХ «Луч», (Журавское, кв. 15 (Жур.)), 26:19:090901:13	-	-	-	0,1
459	ГБУ СК «Стававтодор», (Журавское, кв. 15 (Жур.)), 26:19:090803:54, 26:19:090803:55	-	-	-	0,15
460	ОМВД РФ по Новоселицкому району Ставропольского края, (Журавское, кв. 15 (Жур.)), 26:19:090803:3	-	-	-	0,35
461	Территориальный отдел администрации Новоселицкого муниципального округа Ставропольского края в с. Падинском, (Журавское, кв. 2 (Жур.)), 26:19:000000:2318	-	-	-	0,3
	Итого иные объекты:	0	0	0	38,0
	Итого по Новоселицкому муниципальному округу:	0	0	0	38,0
<b>Петровский муниципальный округ</b>					
	Населенные пункты				
	Объекты экономики				
	Инфраструктура (нефтепроводы, газопроводы, дороги, ЛЭП и другое)				
	Иные объекты, в том числе:	50650	0	0	5,5
462	Управление муниципального хозяйства администрации Петровского муниципального округа Ставропольского края, (Петровское, кв. 21, выд. 11, 12, 13, 14), 26:08:041112	500	-	-	-

1	2	3	4	5	6
463	Ялдашев У.В., (Петровское, кв. 21, выд. 2, 3, 6, 9), 26:08:021002:12	1500	-	-	-
464	Управление муниципального хозяйства администрации Петровского муниципального округа Ставропольского края, (Петровское, кв. 16, выд. 7, 9), 26:08:042001, 26:08:042101	1300	-	-	-
465	Управление муниципального хозяйства администрации Петровского муниципального округа Ставропольского края, (Петровское, кв. 20, выд. 6), 26:08:040962	500	-	-	-
466	Управление муниципального хозяйства администрации Петровского муниципального округа Ставропольского края, (Петровское, кв. 19, выд. 1, 2), 26:08:040941; 26:08:040946	500	-	-	-
467	Управление муниципального хозяйства администрации Петровского муниципального округа Ставропольского края, (Петровское, кв. 12, выд. 3), 26:08:041036	500	-	-	-
468	ООО Агрофирма «Победа» (Петровское, кв. 12, выд. 12, 21, 23), 26:08:042001	450	-	-	-
469	ИП Глава КФХ Черниговский П.Н., (Петровское, кв. 11, выд. 5, 6, 8, 10, 11, 18, 19, 26), 26:08:041036	1300	-	-	-
470	Управление муниципального хозяйства администрации Петровского муниципального округа Ставропольского края, (Петровское, кв. 16, выд. 11), 26:08:042101	600	-	-	-
471	ООО им. С.М. Кирова, (Петровское, кв. 17, выд. 55, 58), 26:08:021002:12, 26:08:021002:16	450	-	-	-
472	Территориальный отдел в с. Благодатное управления по делам территорий администрации Петровского муниципального округа Ставропольского края, (Петровское, кв. 17), 26:08:020902	110	-	-	-
473	ООО «Хлебороб», (Петровское, кв. 17), 26:08:021002:10, 26:08:021002:11, 26:08:021001:26, 26:08:050103	70	-	-	-
474	ИП Глава КФХ Зубышев Н.Г., (Петровское, кв. 17), 26:08:021001:15	1800	-	-	-



1	2	3	4	5	6
475	Территориальный отдел в с. Высоцкое управления по делам территорий администрации Петровского муниципального округа Ставропольского края, (Петровское, кв. 12, выд. 1, 2, 18, 19), кадастровый номер отсутствует	1000	-	-	-
476	Территориальный отдел в с. Высоцкое управления по делам территорий администрации Петровского муниципального округа Ставропольского края, (Петровское кв. 12, выд. 3, 4, 13, 17, 24), кадастровый номер отсутствует	1500	-	-	-
477	КХ «Легенда», (Петровское, кв. 15), 26:08:081001:42	2400	-	-	-
478	ИП Глава КФХ Силоненко А.В., (Петровское, кв. 14, выд. 30), 26:08:081001	1400	-	-	-
479	Гриценко П.Ф., (Петровское кв. 12, выд. 12, 15), 26:08:081001	1200	-	-	-
480	Территориальный отдел в с. Высоцкое управления по делам территорий администрации Петровского муниципального округа Ставропольского края, (Петровское, кв. 13, выд. 7), 26:08:081001	300	-	-	-
481	Территориальный отдел в с. Высоцкое управления по делам территорий администрации Петровского муниципального округа Ставропольского края, (Петровское, кв. 13, выд. 9), 26:08:100802	400	-	-	-
482	ООО СХП «Володино», (Петровское, кв. 26, часть выд. 11), 26:08:080501	150	-	-	-
483	ООО СХП «Володино», (Петровское, кв. 26, часть выд. 11), 26:08:080501	-	-	-	1,95
484	ООО СХП «Володино», (Петровское, кв. 28, выд. 14, 19, 20), 26:08:080801:17	1000	-	-	-
485	КХ «Легенда», (Петровское, кв. 29, выд. 8, 16), 26:08:080801:18	400	-	-	-

1	2	3	4	5	6
486	КХ «Легенда», (Петровское, кв. 30, выд. 21), 26:08:080801:22	500	-	-	-
487	ООО «Высоцкое», (Петровское, кв. 28, выд. 2, 5, 6, 7, 20), 26:08:080721:8	1100	-	-	-
488	Территориальный отдел в с. Высоцкое управления по делам территорий администрации Петровского муниципального округа Ставропольского края, (Петровское, кв. 34, выд. 15), 26:08:080902:24	700	-	-	-
489	ООО «Высоцкое», (Петровское, кв. 29, выд. 1, 2, 3, 5), 26:08:080721:11	700	-	-	-
490	ООО «Высоцкое», (Петровское, кв. 30, выд. 1), 26:08:080721:9	600	-	-	-
491	КХ «Легенда», (Петровское, кв. 23, выд. 1, 2, 6), 26:08:061401:80	1000	-	-	-
492	КХ «Легенда», (Петровское, кв. 22, выд. 1, 2), 26:08:061401:80, 26:08:061401:68	-	-	-	0,4
493	КХ «Легенда», (Петровское, кв. 22, выд. 13, 14), 26:08:061401:80, 26:08:061401:68	2100	-	-	-
494	КХ «Легенда», (Петровское, кв. 22, выд. 21), 26:08:061401:66	600	-	-	-
495	КХ «Легенда», (Петровское, кв. 23, выд. 24), 26:08:090201:17	1600	-	-	-
496	ООО «Иррико-Холдинг», (Петровское, кв. 31, выд. 1, 7, 9, 10, 18, 21, 41, кв. 32, 33), 26:08:090602:7, 26:08:00000:3880, 26:08:080801:22	2700	-	-	-
497	Территориальный отдел в с. Донская Балка управления по делам территорий администрации Петровского муниципального округа Ставропольского края, (Петровское, кв. 3, выд. 37), 26:08:060602:89	1100	-	-	-
498	Территориальный отдел в с. Донская Балка управления по делам территорий администрации Петровского муниципального округа Ставропольского края, (Петровское, кв. 2, выд. 13), 26:08:060602:80	400	-	-	-

1	2	3	4	5	6
499	ООО «Хлебороб», (Петровское, кв. 3, выд. 18), 26:08:050102:24	200	-	-	-
500	ООО «Хлебороб», (Петровское, кв. 2, выд. 5, 6), 26:08:000000:4088	500	-	-	-
501	ООО «Хлебороб», (Петровское, кв. 1, выд. 5), 26:08:050102:13	150	-	-	-
502	ООО «Хлебороб», (Петровское, кв. 2, выд. 12), 26:08:050102:23	500	-	-	-
503	ООО «Хлебороб», (Петровское, кв. 2, выд. 16), 26:08:050102:23	100	-	-	-
504	ООО «Хлебороб», (Петровское, кв. 4, выд. 4), 26:08:050304:71	150	-	-	-
505	Территориальный отдел в с. Константиновское управления по делам территорий администрации Петровского муниципального округа Ставропольского края, (Петровское, кв. 5, выд. 3, 4, 14), 26:08:050402	500	-	-	-
506	МБУ ДОЦ «Родничок», (Высоцкое, кв. 23, выд. 21, 23, 24), 26:08:090201:11	-	-	-	0,35
507	Территориальный отдел в с. Константиновское управления по делам территорий администрации Петровского муниципального округа Ставропольского края, (Петровское, кв. 6, выд. 1), 26:08:050408	450	-	-	-
508	ИП Демихов С.А., (Петровское, кв. 4, выд. 15, 26, 32), 26:08:080201:10	-	-	-	0,8
509	ООО СХП «Володино», (Петровское, кв. 9, выд. 7, 14, 15, 16, 17, 18), 26:08:061105:295	1200	-	-	-
510	ООО СХП «Володино», (Петровское, кв. 10, выд. 13, 15, 16, 17, 18, 19, 20, 21, 22, 23), 26:08:061201:14	2500	-	-	-

1	2	3	4	5	6
511	Территориальный отдел в с. Рогатая Балка управления по делам территорий администрации Петровского муниципального округа Ставропольского края, (Петровское, кв. 26, 27), 26:08:070808	-	-	-	1,4
512	Территориальный отдел в с. Рогатая Балка управления по делам территорий администрации Петровского муниципального округа Ставропольского края, (Петровское, кв. 29), 26:08:070808	800	-	-	-
513	ЗАО СХП «Заря», (Петровское, кв. 30, выд. 9, 11, 12, 13), 26:08:071001:12	700	-	-	-
514	ЗАО СХП «Заря», (Петровское, кв. 31, выд. 9, 10, 11, 12, 13), 26:08:071001:12	900	-	-	-
515	Территориальный отдел в с. Сухая Буйвола управления по делам территорий администрации Петровского муниципального округа Ставропольского края, (Петровское, кв. 32), 26:08:071502, 26:08:071503, 26:08:071702	1000	-	-	-
516	Территориальный отдел в с. Сухая Буйвола управления по делам территорий администрации Петровского муниципального округа Ставропольского края, (Петровское, кв. 33), 26:08:071502, 26:08:071503, 26:08:071702	-	-	-	0,6
517	ЗАО СХП «Заря», (Петровское, кв. 5, 6, 7, 8, 9, 10, 11, 12, 13, 14, 15, 16, 17), 26:08:071201	8570	-	-	-
	Итого иные объекты:	50650	0	0	5,5
	Итого по Петровскому муниципальному округу:	50650	0	0	5,5
	Предгорный муниципальный округ				
	Населенные пункты				
	Объекты экономики				
	Инфраструктура (нефтепроводы, газопроводы, дороги, ЛЭП и другое), в том числе:	0	0	0	26,589

1	2	3	4	5	6
518	ФСК ЕЭС ПАО МЭС г. Железноводск, (Ессентукское, кв. 19 (Б)), 26:29:000000:11338	-	-	-	0,15
519	ФЛ ПАО «Россети Северный Кавказ-Карачаево-Черкесскэнерго», (Ессентукское, кв. 19 (Б)), без кадастрового номера	-	-	-	0,15
520	ПАО «Россети Северный Кавказ» РЭС, (Ессентукское, кв. 41 (Б)), без кадастрового номера	-	-	-	0,11
521	ПАО «Россети Северный Кавказ» ЦЭС, (Ессентукское, кв. 41 (Б)), без кадастрового номера	-	-	-	1,36
522	ПАО «Россети Северный Кавказ» РЭС, (Ессентукское, кв. 32 (Б)), без кадастрового номера	-	-	-	0,25
523	ФСК ЕЭС ПАО МЭС г. Железноводск, (Ессентукское, кв. 40 (Б)), 26:29:000000:11338	-	-	-	0,16
524	ФСК ЕЭС ПАО МЭС г. Железноводск, (Ессентукское, кв. 3 (Б)), 26:29:000000:11213	-	-	-	0,33
525	ПАО «Россети Северный Кавказ» ЦЭС, (Ессентукское, кв. 5 (Е)), без кадастрового номера	-	-	-	1,0
526	ПАО «Россети Северный Кавказ» РЭС, (Ессентукское, кв. 15 (Е)), без кадастрового номера	-	-	-	4,1
527	ПАО «Россети Северный Кавказ» РЭС, (Ессентукское, кв. 10 (Е)), без кадастрового номера	-	-	-	1,0
528	ФСК ЕЭС, ПАО МЭС г. Железноводск, (Ессентукское, кв. 14 (Е)), 26:29:000000:11216	-	-	-	0,453
529	ФСК ЕЭС, ПАО МЭС г. Железноводск, (Ессентукское, кв. 20 (Е)), без кадастрового номера	-	-	-	0,4
530	ФСК ЕЭС, ПАО МЭС г. Железноводск, (Ессентукское, кв. 27 (Е)), 26:29:000000:11216	-	-	-	0,5
531	АО «Кисловодская сетевая компания», (Ессентукское, кв. 26 (Е)), без кадастрового номера	-	-	-	1,0
532	ПАО «Россети Северный Кавказ» РЭС, (Ессентукское, кв. 11 (Е)), без кадастрового номера	-	-	-	1,6

1	2	3	4	5	6
533	ПАО «Россети Северный Кавказ» РЭС, (Ессентукское, кв. 17 (Е)), без кадастрового номера	-	-	-	2,1
534	ПАО «Россети Северный Кавказ» ЦЭС, (Ессентукское, кв. 20 (Е)), 26:29:000000:11216	-	-	-	0,45
535	ПАО «Россети Северный Кавказ» РЭС, (Ессентукское, кв. 14 (Е)), без кадастрового номера	-	-	-	0,4
536	ФСК ЕЭС, ПАО МЭС г. Железноводск, (Ессентукское, кв. 6 (Е)), 26:29:000000:11214	-	-	-	0,006
537	ПАО «Россети Северный Кавказ» РЭС, (Ессентукское, кв. 5 (Е)), без кадастрового номера	-	-	-	0,8
538	ПАО «Россети Северный Кавказ» ЦЭС, (Ессентукское, кв. 9 (Е)), без кадастрового номера	-	-	-	1,38
539	ПАО «Россети Северный Кавказ» ЦЭС, (Ессентукское, кв. 21 (Е)), 26:29:000000:11214	-	-	-	0,6
540	ПАО «Россети Северный Кавказ» РЭС, (Ессентукское, кв. 7 (Н-Бор.)), без кадастрового номера	-	-	-	1,5
541	ПАО «Россети Северный Кавказ» ЦЭС, (Ессентукское, кв. 7 (Н-Бор.)), 26:29:000000:2289	-	-	-	0,5
542	ПАО «Россети Северный Кавказ» РЭС, (Ессентукское, кв. 6 (Н-Бор.)), без кадастрового номера	-	-	-	1,0
543	ПАО «Россети Северный Кавказ» ЦЭС, (Ессентукское, кв. 6 (Н-Бор.)), 26:29:000000:2500	-	-	-	1,5
544	ПАО «Россети Северный Кавказ» ЦЭС, (Ессентукское, кв. 1 (Н-Бор.)), 26:29:000000:2500	-	-	-	0,36
545	ФЛ ПАО «Россети Северный Кавказ-Карачаево-Черкесскэнерго», (Ессентукское, кв. 19 (Бор.), кв. 41 (Бор)), 26:29:000000:11213	-	-	-	0,3
546	ПАО «Россети Северный Кавказ» РЭС, (Ессентукское, кв. 3 (Бек.)), без кадастрового номера	-	-	-	0,42

1	2	3	4	5	6
547	ФЛ ПАО «Россети Северный Кавказ-Карачаево-Черкесскэнерго», (Ессентукское, кв. 26 (Бек.)), 26:29:000000:11338	-	-	-	0,28
548	ФЛ ПАО «Россети Северный Кавказ-Карачаево-Черкесскэнерго», (Ессентукское, кв. 25 (Бек.)), 26:29:000000:11338	-	-	-	0,18
549	ПАО «Россети Северный Кавказ» РЭС, (Ессентукское, кв. 10 (Бек.)), без кадастрового номера	-	-	-	1,8
550	ПАО «Россети Северный Кавказ» РЭС, (Ессентукское, кв. 15 (Бек.)), без кадастрового номера	-	-	-	0,45
	Иные объекты, в том числе:	100900	0	0	202,98
551	Этокский территориальный отдел управления по делам территорий Предгорного муниципального округа Ставропольского края, (Бештаугорское, кв. 22 (П), кв. 5 (П), выд. 56, 57, 59, 43, кв.6 (П), выд. 13, 15, 20, 19), 26:29:000000:11895, 26:29:090704:1, 26:29:000000:11576, 26:29:090610:14	-	-	-	1,95
552	Бостанжиев О.Г., (Бештаугорское, кв. 23 (П), выд. 1, 3, 4), 26:29:130316:5	-	-	-	0,08
553	Майдан И.А., (Бештаугорское, кв. 26 (П), выд. 4, 5), 26:29:130316:3	-	-	-	0,25
554	Ахтари Б.А.А., (Бештаугорское, кв. 26 (П), выд. 2, 5), 26:29:130323:4	-	-	-	0,63
555	Альберти Г.И., Адаменко В.Е., (Бештаугорское, кв. 22 (П)), 26:29:130323:3	-	-	-	0,35
556	Пригородный территориальный отдел управления по делам территорий Предгорного муниципального округа Ставропольского края, (х. Верблюдогорка, х. Воронов, п. Быкогорка, х. Порт-Артур), (Бештаугорское, кв. 13, 15, 16, 17, 19 (Ж)), 26:29:050301:4	-	-	-	3,1

1	2	3	4	5	6
557	Юцкий территориальный отдел управления по делам территорий Предгорного муниципального округа Ставропольского края, (Бештаугорское, кв. 22 (П)), 26:29:120417:(191, 192), 26:29:120417:48, 26:29:120417:167, 26:29:120417:(54, 55), 26:29:120417:(65, 67), 26:29:120417:73, 26:29:120417:107	-	-	-	0,9
558	Винсадский территориальный отдел управления по делам территорий Предгорного муниципального округа Ставропольского края, (Бештаугорское, кв.8 (М)), 26:29:080407:(15-17)	-	-	-	0,8
559	Администрация города-курорта Пятигорска Ставропольского края, (Бештаугорское, кв.9 (П)), 26:29:090308:88, 26:29:090308:2, 26:29:090308:89, 26:29:090308:33, 26:29:090308:226, 26:29:090308:212, 26:29:090308:139, 26:29:090308:243, 26:29:090308:87, 26:29:090316:34, 26:29:090315:36, 26:29:090315:108	-	-	-	2,0
560	Администрация города-курорта Железноводска Ставропольского края, (Бештаугорское, кв.39 (Б), кв.19 (Ж)), 26:31:000000:6996	-	-	-	1,97
561	Администрация города Лермонтова Ставропольского края, (Бештаугорское, кв.8 (Б))	2000	-	-	2,0
562	СПК «Лада», (Ессентукское, кв. 41 (Б)), 26:29:060601:24, 26:29:060602:38, 26:29:060602:2, 26:29:000000:6709, 26:29:060602:1, 26:29:060602:8	1000	-	-	-
563	КФХ Шутов А.В., (Ессентукское, кв. 41 (Б)), 26:29:060601:31, 26:29:060601:21	-	-	-	0,2
564	КФХ Федирко В.П., (Ессентукское, кв. 41 (Б)), 26:29:060602:14, 26:29:060602:15, 26:29:060602:16, 26:29:060602:17, 26:29:060602:18, 26:29:060602:19, 26:29:060602:20, 26:29:000000:2418	1300	-	-	-
565	КФХ Чотчаев Б.Г., (Ессентукское, кв. 41 (Б)), 26:29:060601:102, 26:29:060601:90, 26:29:060602:39	500	-	-	0,1



1	2	3	4	5	6
566	КФХ Захарова О.В., (Ессентукское, кв. 41 (Б)), 26:29:000000:12009, 26:29:000000:12010	-	-	-	0,4
567	КФХ Алушин Б.Н., (Ессентукское, кв. 41 (Б)), 26:29:060601:101	-	-	-	0,1
568	КФХ Кривонос Л.Г., (Ессентукское, кв. 41 (Б)), 26:29:000000:6718	400	-	-	-
569	КФХ Щебетун Ю.Е., (Ессентукское, кв. 41 (Б)), 26:29:060602:41	200	-	-	-
570	ООО «Мик», (Ессентукское, кв. 3 (Б)), 26:29:000000:2138	2100	-	-	-
571	КФХ Кравцун Я.М., (Ессентукское, кв. 3, 18, 19, 21-23 (Б)), 26:29:000000:11424	-	-	-	18,0
572	ООО «Арго», (Ессентукское, кв. 9 (Б)), 26:29:060201:1	600	-	-	1,2
573	КФХ Айтов Б.П., (Ессентукское, кв. 33, 34 (Б)), 26:29:000000:12491	-	-	-	0,5
574	КФХ Ушаков Г.А., (Ессентукское, кв. 33, 34, 35, 38, 39 (Б)), 26:29:000000:11625	-	-	-	4,3
575	КФХ Харченко Ю.Н., (Ессентукское, кв. 33 (Б)), 26:29:000000:11906	2400	-	-	-
576	СХП «Красная звезда», (Ессентукское, кв. 25-29, 30, 31, 35, 39 (Б)), 26:29:060310:2, 26:29:000000:2192, 26:29:060310:1, 26:29:060219:1, 26:29:060305:4	5600	-	-	17,9
577	КФХ Дубовой Д.С., (Ессентукское, кв. 18, 26, 28 (Б)), 26:29:060215:2	-	-	-	3,0
578	СПК «Мир», (Ессентукское, кв. 33-36, 38 (Б)), 26:29:000000:201, 26:29:000000:12697, 26:29:000000:12243, 26:29:000000:11879	-	-	-	5,0
579	КФХ Песчаная Н.Н., (Ессентукское, кв. 41 (Б)), 26:29:060601:103	-	-	-	0,1

1	2	3	4	5	6
580	Боргустанское станичное казачье общество Ставропольского окружного казачьего общества ТВКО, (Ессентукское, кв. 3, 7 (Б)), 26:29:060201:5	1600	-	-	-
581	КФХ Петрич В.В., (Ессентукское, кв. 33-35 (Б)), 26:29:060307:14, 26:29:060307:13, 26:29:060307:25, 26:29:000000:15204, 26:29:000000:11620, 26:29:000000:11625	1800	-	-	9,2
582	Ессентукский территориальный отдел по работе с населением управления по делам территории администрации Предгорного муниципального округа Ставропольского края (ст. Ессентукская), (Ессентукское, кв. 12 (Е)), без кадастрового номера	-	-	-	0,6
583	ООО СХП им. С.В. Луценко «Пролетарская воля», (Ессентукское, кв. 10-19 (Н-Бор.)), 26:29:170304:2, 26:29:170307:2, 26:29:170212:1, 26:29:000000:11157, 26:29:000000:11218, 26:29:170211:1, 26:29:170216:1, 26:29:170215:1, 26:29:170214:1, 26:29:170210:1, 26:29:170213:1, 26:29:000000:11217	1800	-	-	39,7
584	КФХ Пальчиков Н.И., (Ессентукское, кв. 16, 17 (Н-Бор.)), 26:29:000000:11156, 26:29:170304:2	-	-	-	4,0
585	КФХ Бахолдин С.С. (Ессентукское, кв. 16 (Н-Бор.)), 26:29:170212:2	-	-	-	1,0
586	Подкумский территориальный отдел по работе с населением управления по делам территории администрации Предгорного муниципального округа Ставропольского края (п. Подкумок, х. Томатный, п. Верхнеподкумский), (Ессентукское, кв. 9, 17, 19 (Е)), 26:29:000000:11273, 26:29:160122:1	600	-	-	4,1
587	МУП ПМР СК ЖКК Предгорного муниципального округа, (Ессентукское, кв. 18 (Е)), 26:29:160124:36	-	-	-	0,35
588	КФХ Байрамуков Р.А., (Ессентукское, кв. 9, 18, 19 (Е)), 26:29:000000:2200, 26:29:000000:2256	900	-	-	3,1
589	КФХ Лайпанов К.Д., (Ессентукское, кв. 20 (Е)), без кадастрового номера	-	-	-	8,3

1	2	3	4	5	6
590	КФХ Лукашова К.С., (Ессентукское, кв. 5 (Е)), 26:29:070530:1	-	-	-	0,3
591	КФХ Леонов Р.А., (Ессентукское, кв. 14, 20 (Е)), 26:29:000000:12349, 26:29:000000:12299	8500	-	-	2,3
592	КФХ Сердюков А.Н., (Ессентукское, кв. 4 (Е)), без кадастрового номера	-	-	-	0,7
593	Тельмановский территориальный отдел по работе с населением управления по делам территории администрации Предгорного муниципального округа Ставропольского края (п.Санамер), (Ессентукское, кв. 6 (Н-Бор.)), 26:29:070902:206, 26:29:070902:308, 26:29:070902:387	-	-	-	0,3
594	КФХ Федотов Д.Н., (Ессентукское, кв. 1 (Н-Бор.)), 26:29:040223:1, 26:29:040220:6	1300	-	-	0,7
595	КФХ Роев С.Н., (Ессентукское, кв. 14, 20, 26, 27 (Е)), 26:29:000000:11202, 26:29:000000:7119	-	-	-	1,5
596	КФХ Белоусов Г.И., (Ессентукское, кв. 1 (Н-Бор.)), 26:29:040220:7	-	-	-	0,5
597	СПК «Агро», (Ессентукское, кв. 1, 5 (Н-Бор.)), 26:29:070801:3, 26:29:070713:1	2500	-	-	0,6
598	КФХ Волоша С.В., (Ессентукское, кв. 3 (Н-Бор.)), 26:29:000000:6840	-	-	-	0,5
599	АО «Винсадское», (Ессентукское, кв. 2, 6, 7 (Н-Бор.)), 26:29:040512:231, 26:29:040512:232, 26:29:040514:5, 26:29:040514:2, 26:29:040514:3, 26:29:040513:1, 26:29:000000:12334, 26:29:040512:4, 26:29:040512:18	600	-	-	2,7
600	КФХ Афанасьев Э.А., (Ессентукское, кв. 1 (Н-Бор.)), 26:29:070201:6	-	-	-	0,4
601	КФХ Ангелова Е.Д., (Ессентукское, кв. 4 (Н-Бор.)), 26:29:070716:6	300	-	-	0,3
602	КФХ Карташов Хас-М.К., (Ессентукское, кв. 2 (Н-Бор.)), 26:29:070803:3	-	-	-	1,0

1	2	3	4	5	6
603	КФХ Мурадитис А.К. (Ессентукское, кв. 1 (Н-Бор.)), 26:29:000000:6823	-	-	-	0,6
604	КФХ Кривонос А.Л., (Ессентукское, кв. 13-15 (Н-Бор.)), 26:29:000000:6857	-	-	-	2,5
605	Яснополянский территориальный отдел по работе с населением управления по делам территории администрации Предгорного муниципального округа Ставропольского края (с. Ясная Поляна), (Ессентукское кв. 10, 11 (Е)), 26:29:100801:279, 26:29:100801:137, 26:29:100801:136, 26:29:100801:135, 26:29:100801:139, 26:29:100801:287, 26:29:100801:288, 26:29:100801:713, 26:29:100801:157, 26:29:100801:654, 26:29:100801:656, 26:29:100801:657, 26:29:100801:651, 26:29:100801:659, 26:29:100801:650, 26:29:100801:653, 26:29:100801:652, 26:29:100801:711, 26:29:100801:322, 26:29:100801:323, 26:29:100801:187, 26:29:100801:189, 26:29:100801:190, 26:29:100801:191, 26:29:100801:192, 26:29:100801:310, 26:29:100801:194, 26:29:100801:148, 26:29:101007:20, 26:29:101007:92	-	-	-	0,9
606	КФХ Карагезов П.М., (Ессентукское, кв. 10, 13, 14 (Е)), 26:29:100808:3, 26:29:100808:4, 26:29:000000:7134, 26:29:101005:11	-	-	-	4,2
607	ООО «Ставропольский бройлер», (Ессентукское, кв. 10 (Е)), 26:29:101002:1	-	-	-	0,8
608	ООО «Клен», (Ессентукское, кв. 2-8, 19, 20, 25-27 (Е)), 26:29:000000:12349, 26:29:000000:7119, 26:29:000000:12582	50000	-	-	27,0
609	ООО ЭТК «Меристемные культуры», (Ессентукское, кв. 22, 24, 25 (Е)), 26:29:100702:5, 26:29:100703:7, 26:29:160102:7, 26:29:100703:8	-	-	-	4,1
610	КФХ Каппушев Х.И., (Ессентукское, кв. 21, 23 (Е)), 26:29:160101:56, 26:29:160101:57	-	-	-	2,2
611	КФХ Мищенко О.В., (Ессентукское, кв. 10 (Е)), 26:29:100807:18	900	-	-	-
612	КФХ Лагиев А.А., (Ессентукское, кв. 10 (Е)), 26:29:100901:1	-	-	-	0,4

1	2	3	4	5	6
613	Новоблагодарненский территориальный отдел по работе с населением управления по делам территории администрации Предгорного муниципального округа Ставропольского края (х. Шести), (Ессентукское, кв. 1-2 (Н-Б)), без кадастрового номера	-	-	-	2,9
614	КФХ Непомнищий С.В., (Ессентукское, кв. 1, 2, 3 (Бек.)), кв. 3 (Бор.), 26:29:020211:6	2000	-	-	-
615	ООО «Мик», (Ессентукское, кв. 26, 27, 28 (Бек.)), 26:29:000000:2540, 26:29:000000:2138	6000	-	-	6,8
616	ООО «Мастер натс», (Ессентукское, кв. 1, 2 (Бек.)), 26:29:000000:572	6000	-	-	-
617	Мирнинский территориальный отдел по работе с населением управления по делам территории администрации Предгорного муниципального округа Ставропольского края, (б. Джинальское кв. 4), 26:24:000000:9939, 26:29:150325, 26:29:150105	-	-	-	0,7
618	Подкумский территориальный отдел по работе с населением управления по делам территории администрации Предгорного муниципального округа Ставропольского края, (б. Джинальское кв. 7), 26:29:000000:11273, 26:29:000000:11175, 26:29:160210	-	-	-	2,9
	Итого иные объекты:	100900	0	0	202,98
	Итого по Предгорному муниципальному округу:	100900	0	0	229,569
	Советский муниципальный округ				
	Населенные пункты				
	Объекты экономики				
	Инфраструктура (нефтепроводы, газопроводы, дороги, ЛЭП и другое)				
	Иные объекты, в том числе:	46000	0	0	8,7

1	2	3	4	5	6
619	Территориальный отдел администрации Советского муниципального округа Ставропольского края в селе Солдато-Александровском, (Зеленокумское, кв. 9 (С-Ал.), 26:27:110402:7, 26:27:110705:18,19; кв. 8 (С-Ал.), кв. 25 (С-Ал.), 26:27:120502:20; кв. 36 (С-Ал.)), 26:27:110305:11	2000	-	-	1,8
620	Тепличный комплекс ЗАО СХП «Кавказ», (Зеленокумское, кв.6 (С-Ал.)), 26:27:111202:25	-	-	-	1,0
621	ООО «Карьер», (Зеленокумское, кв. 7, 10 (С-Ал.)), 26:27:000000:4657	1500	-	-	-
622	ИП глава КФХ Чурин В.И., (Зеленокумское, кв. 9 (С-Ал.)), 26:27:110302:201	200	-	-	-
623	ООО «Сайрус», (Зеленокумское, кв. 36 (С-Ал.)), 26:27:110305:9	200	-	-	-
624	ООО СХП «Новая Заря», (Зеленокумское, кв. 8, 36 (С-Ал.)), 26:27:110302:131, 26:27:110302:137, 26:27:110302:208, 26:27:110302:209, 26:27:110302:210	3000	-	-	-
625	ИП глава КФХ Гринев А.П., (Зеленокумское, кв. 13 (С-Ал.)), 26:27:111202:15	1500	-	-	-
626	СХП колхоз «Русь», (Зеленокумское, кв. 14, 15 (С-Ал.), кв. 22 (Г)), 26:27:000000:47, 69, 4692; 26:27:052004:287	400	-	-	-
627	ЗАО «Солнечное+», (Зеленокумское, кв. 14, 15, 24-27 (С-Ал.)), 26:27:000000:236, 26:27:000000:237	3500	-	-	-
628	Фермеры Федосов Н.Н., Ломовский К.А., (Зеленокумское, кв. 27, 28 (С-Ал.)), 26:27:000000:135	2000	-	-	-
629	ИП глава КФХ Бутова А.А., (Зеленокумское, кв. 29 (С-Ал.)), 26:27:120502:8	200	-	-	-
630	Фермер Замков А.И., (Зеленокумское, кв. 30- 31 (С-Ал.)), 26:27:120502:6,7	2000	-	-	-

1	2	3	4	5	6
631	СПК колхоз им. Кирова, (Зеленокумское, кв. 41-42 (Нин.)), 26:27:000000:4635, 26:27:000000:4849	2000	-	-	-
632	Территориальный отдел администрации Советского муниципального округа Ставропольского края в селе Нины, (Зеленокумское, кв. 21, 24, 29, 35, 38-40 (Нин.)), 26:27:110701:11, 26:27:010702: 5-13	1500	-	-	2,7
633	СПК племрепродуктор «Кумской», (Зеленокумское, кв. 33, 34, 36 (Нин.)), 26:27:040501: 7	1800	-	-	-
634	СПК племрепродуктор «Кумской», (Зеленокумское, кв. 24, 29 (Нин.), 26:27:010702: 15; кв. 26, 28, 31 (Нин.)), 26:27:000000:4853	2300	-	-	-
635	Территориальный отдел администрации Советского муниципального округа Ставропольского края в селе Отказном, (Зеленокумское, кв. 30-33 (Зел.)), 26:27:000000:1069	-	-	-	1,8
636	СПК колхоз «Победа», (Зеленокумское, кв. 28, 33-35 (Зел.)), 26:27:000000:117	5300	-	-	-
637	Фермер Кучеров К.Н., (Зеленокумское, кв. 28-29 (Зел.)), 26:27:080701:13	2100	-	-	-
638	ИП глава КФХ Рудаков С.В., (Зеленокумское, кв. 31 (Зел.)), 26:27:080902:126	800	-	-	-
639	Управление сельского хозяйства и охраны окружающей среды администрации Советского муниципального округа Ставропольского края, (Зеленокумское, кв. 7, 8, 15, 21 (Зел.)), 26:27:000000:4817	3000	-	-	-
640	ИП глава КФХ Гаврилов А.Н., (Зеленокумское, кв. 8 (Зел.)), 26:27:061101:137	100	-	-	0,1
641	ИП глава КФХ Пруглов И.С., (Зеленокумское, кв. 20 (Зел.)), 26:27:070207:4	600	-	-	-
642	ИП глава КФХ Гаврилов А.Н., (Зеленокумское, кв. 7, 9 (Зел.)), 26:27:050904:1,15	1000	-	-	-

1	2	3	4	5	6
643	Обособленное подразделение «Силикат» ООО «Масикс», (Зеленокумское, кв. 10 (Зел.)), 26:27:062101:34	-	-	-	0,6
644	в/ч 5588, (Зеленокумское, кв. 10 (Зел.)), 26:27:062201:1	-	-	-	0,6
645	Георгиевская дистанция путей ПЧ-11, (Зеленокумское, кв. 8, 10 (Зел.)), 26:27:060201	500	-	-	-
646	СПК «Янтарь», (Зеленокумское, кв. 14,15,17-22 (Зел.)), 26:27:000000:1080, 26:27:080102:9 26:27:080102:11	1700	-	-	-
647	ИП глава КФХ Мартынович С.В., (Зеленокумское, кв. 16, 17 (Зел.)), 26:27:080102:12	600	-	-	-
648	ИП глава КФХ Сорокин В.А., (Зеленокумское, кв. 12-13 (Зел.)), 26:27:070706:1	600	-	-	-
649	Зеленокумские РЭС Восточных электрических сетей филиал ПАО «Россети Северный Кавказ- Ставропольэнерго», (Зеленокумское, кв. 21 (Зел.)), 26:27:062602:4	-	-	-	0,1
650	ИП глава КФХ Белолапотко Е.С., (Зеленокумское, кв. 21, 22 (Зел.)), 26:27:080303:2	500	-	-	-
651	ИП глава КФХ Смолеев Н.А., (Зеленокумское, кв. 22, 25, 26 (Зел.)), 26:27:080303:1	1100	-	-	-
652	ИП глава КФХ Антосюк С.Л., (Зеленокумское, кв. 6 (Зел.)), 26:27:040301:20	700	-	-	-
653	СПК «Родина», (Зеленокумское, кв. 6 (Зел.), кв. 31, 32, 33 (Нин.)), 26:27:040301:7, 26:27:000000:4513	2200	-	-	-
654	СПК «Дружба», (Зеленокумское, кв. 11-13 (Зел.)), 26:27:070706:47	1100	-	-	-
	Итого иные объекты:	46000	0	0	8,7
	Итого по Советскому муниципальному округу:	46000	0	0	8,7



1	2	3	4	5	6
---	---	---	---	---	---

Степновский муниципальный округ

Населенные пункты

Объекты экономики

Инфраструктура (нефтепроводы, газопроводы, дороги, ЛЭП и другое)

Иные объекты, в том числе:

		15200	0	0	31,3
655	КФХ Ибрагимов М.К., (Степновское, кв. 1, 27, 28 (Ст.)), 26:28:020206:9, 26:28:020405:33	1700	-	-	-
656	КФХ Юсупов А.А., (Степновское кв. 1, 2, 17, 33, 34 (Ст.)), 26:28:020411:1, 26:28:020405:44, 26:28:020401:13, 26:28:020401:25, 26:28:020405:43, 26:28:020405:46, 26:28:020405:48	1000	-	-	5,25
657	КФХ Гребенюков В.Н., (Степновское, кв. 3, 4, 5 (Ст.)), 26:28:020411:3	1400	-	-	-
658	КФХ Ибрагимов М.М., (Степновское, кв. 7, 30, 31 (Ст.)), 26:28:020408:28, 26:28:020408:26, 26:28:000000:503	475	-	-	4,1
659	КФХ Магомедов М.Г.А., (Степновское, кв. 7, 30, 31 (Ст.)), 26:28:000000:702	175	-	-	-
660	КФХ Аслаханов Р.И., (Степновское, кв. 9 (Ст.)), 26:28:020408:24	350	-	-	-
661	КФХ Валиев А.Г., (Степновское, кв. 9 (Ст.)), 26:28:020408:24	300	-	-	-
662	КФХ Вардзелов А.Л., (Степновское, кв. 10 (Ст.)), 26:28:020413:14	175	-	-	-
663	КФХ Юсупов Ю.А., (Степновское, кв. 10 (Ст.)), 26:28:020413:15	175	-	-	-
664	КФХ Вардзелова Л.С., (Степновское, кв. 10 (Ст.)), 26:28:020413:16	175	-	-	-
665	КФХ Юсупов М.А., (Степновское, кв. 11 (Ст.)), 26:28:020413:30	1175	-	-	-

1	2	3	4	5	6
666	КФХ Гребенюков Г.С., (Степновское, кв. 10 (Ст.)), 26:28:020413:24	1000	-	-	-
667	КФХ Тетрадзе Ф.В., (Степновское, кв. 12 (Ст.)), 26:28:020413:31	750	-	-	-
668	КФХ Токавов Б.А., (Степновское, кв. 13 (Ст.)), 26:28:020408:14	950	-	-	-
669	КФХ Устаев П.И., (Степновское, кв. 9 (Ст.)), 26:28:020408:15	950	-	-	-
670	КФХ Лахидов В.М., (Степновское, кв. 14, 18 (Ст.)), 26:28:020405:31	1550	-	-	-
671	КФХ Лахидов А.Г., (Степновское, кв. 14 (Ст.)), 26:28:020405:96	300	-	-	-
672	КФХ Корниенко Г.В., (Степновское, кв. 15, 16 (Ст.)), 26:28:020405:87	1100	-	-	-
673	КФХ Гамзатов З.А., (Степновское, кв. 17 (Ст.)), 26:28:020405:20	-	-	-	0,55
674	КФХ Ибрагимов М.М., (Степновское, кв. 28, 29 (Ст.)), 26:28:020405:32	500	-	-	-
675	КФХ Багандалиев Т.М., (Степновское, кв. 26 (Ст.)), 26:28:020405:80	700	-	-	-
676	КФХ Магомедова Н.М., (Степновское, кв. 32, 33 (Ст.)), 26:28:000000:504	-	-	-	2,2
677	СПК колхоз «Иргаклинский», (Степновское, кв. 96-98 (Мх)), 26:28:020324:118, 26:28:000000:832	-	-	-	6,8
678	КФХ Ажмамбетов Ф.А., (Степновское, кв.96 (Мх)), 26:28:020324:6	-	-	-	0,5
679	КФХ Нурмухамбетова Ш.С., (Степновское, кв. 96-98 (Мх)), 26:28:020324:20	-	-	-	3,9
680	КФХ Ибрагимов М.М. (Муртазалиев М. Г.), (Степновское кв.103 (Мх)), 26:28:000000:774, 26:28:000000:778	-	-	-	4,5

1	2	3	4	5	6
681	КФХ Ярыгин Ф.П., (Степновское, кв. 95, 96 (Мх)), 26:28:000000:99	-	-	-	1,5
682	КФХ Садыков Н., (Степновское, кв. 97 (Мх)), 26:28:000000:832	-	-	-	1,5
683	КФХ Омаров М.Р.,(Степновское, кв. 95-96 (Мх)), 26:28:000000:829	-	-	-	0,5
684	КФХ Шиянов Г.П., (Степновское, кв. 95-96 (Мх)), 26:28:000000:670	300	-	-	-
	Итого иные объекты:	15200	0	0	31,3
	Итого по Степновскому муниципальному округу:	15200	0	0	31,3
<b>Труновский муниципальный округ</b>					
	Населенные пункты				
	Объекты экономики				
	Инфраструктура (нефтепроводы, газопроводы, дороги, ЛЭП и другое)				
	Иные объекты, в том числе:	3251	0	3251	3,251
685	АО «Труновское», (Изобильненское, кв. 12), 26:05:000000:3581, 26:05:043304:14, 26:05:042401:6, 26:05:42501, 26:05:433003	2200	-	2200	2,2
686	СПК колхоз «Терновский» (Изобильненское, кв. 11), 26:05:041508:23, 26:05:041508:29, 26:05:000000:3533, 26:05:041601:4, 26:05:041701:5, 26:05:041510:1	1051	-	1051	1,051
	Итого иные объекты:	3251	0	3251	3,251
	Итого по Труновскому муниципальному округу:	3251	0	3251	3,251
<b>Туркменский муниципальный округ</b>					

1	2	3	4	5	6
	Населенные пункты Объекты экономики Инфраструктура (нефтепроводы, газопроводы, дороги, ЛЭП и другое) Иные объекты, в том числе:	9600	0	0	87,7
687	ИП глава КФХ Сагандыков С.-М.П., (Туркменское, кв. 1 Т), 26:09:000000:3570	100	-	-	-
688	ИП Ханзахмаев Р.Ш., (Туркменское, кв. 1 Т), 26:09:000000:3091	100	-	-	-
689	ЗАО «Сельхозтранс», (Туркменское, кв. 2 Т), 26:09:041206:53	-	-	-	0,1
690	Кобыляцкий В.Г., (физическое лицо) (Туркменское, кв. 1Т), 26:09:043911:4	100	-	-	-
691	Овощинское территориальное управление администрации Туркменского муниципального округа Ставропольского края, (Туркменское, кв. 26), 26:09:000000:3128	200	-	-	-
692	Овощинское территориальное управление администрации Туркменского муниципального округа Ставропольского края, (Туркменское, кв. 27), 26:09:000000:68	5600	-	-	-
693	п. Владимировский, частные домовладения ул. Комсомольская № 1-29 (Владимирское территориальное управление администрации Туркменского муниципального округа Ставропольского края), (Туркменское, кв. 8), 26:09:000000:15	-	-	-	0,5
694	п. Владимировский, частные домовладения ул. Лесная № 3-49 (Владимирское территориальное управление администрации Туркменского муниципального округа Ставропольского края), (Туркменское, кв. 8), 26:09:061508	-	-	-	0,7
695	КФК Иванников Г.Н. (Владимирское территориальное управление администрации Туркменского муниципального округа Ставропольского края), (Туркменское, кв. 7), 26:09:061501:8	-	-	-	1,4

1	2	3	4	5	6
696	Владимировское территориальное управление администрации Туркменского муниципального округа Ставропольского края, (Туркменское, кв. 7), 26:09:000000:15	1300	-	-	-
697	СПК ПР «Владимировский», зерновой ток, (Туркменское, кв. 8), 26:09:061508:22	200	-	-	-
698	Таганов Б.Ш., (Туркменское, кв. 15), 26:09:061104:12, 26:09:000000:3084	-	-	-	2,0
699	Абдулаев Х.А., (Туркменское, кв. 15), 26:09:061104:10	-	-	-	4,0
700	Иманалиев Т.М., (Туркменское, кв. 15), 26:09:061104:7	-	-	-	5,5
701	Жельюков Р.А., (Туркменское, кв. 15), 26:09:060610:17	-	-	-	2,0
702	Абдулхакимов Р.Ш., (Туркменское, кв. 15), 26:09:060610:9	-	-	-	1,2
703	Хиясов А.М., Шамов А.Х., Хиясова Н.З., Пергулиева З.Д., Пергулиев Р.С., (Туркменское, кв. 15), 26:09:000000:2016	-	-	-	0,5
704	Салимгараев М.Ф., (Туркменское, кв. 15), 26:09:060610:18	-	-	-	2,0
705	Эреджепов А.Х., (Туркменское, кв. 15), 26:09:060610:20	-	-	-	1,5
706	Тагаев Г.Р., (Туркменское, кв. 15), 26:09:060610:23	-	-	-	2,5
707	Иманалиев Т.М., (Туркменское, кв. 16), 26:09:060610:19	-	-	-	1,5
708	Эреджепова Н.М., Эреджепов Б.Э., Эреджепова Б.Э., (Туркменское, кв. 16), 26:09:000000:2014	-	-	-	0,6

1	2	3	4	5	6
709	Казандурдыева С.З., Казандурдыева Д., Казандурдыев Б.Б., (Туркменское, кв. 16), 26:09:000000:492	-	-	-	0,8
710	Джумаев А.Э., (Туркменское, кв. 16), 26:09:060610:19	-	-	-	2,0
711	Коршунков В.В., (Туркменское, кв. 16), 26:09:060610:10	-	-	-	2,5
712	Тагаев Г.Р., (Туркменское, кв. 16), 26:09:060610:19	-	-	-	3,5
713	Эреджепов А.– С.Х., (Туркменское, кв. 16), 26:09:060610:14, 26:09:060610:15, 26:09:060610:16	-	-	-	5,0
714	Хусаинов Ш.З., (Туркменское, кв. 16), 26:09:060610:28	-	-	-	6,0
715	Абдурахманов Р.Т., Джиканаева К.М., Джиганова Х.А., Оразова А.В., Якубов М.Б., (Туркменское, кв. 16), 26:09:000000:212	-	-	-	0,2
716	Эреджепова О.А., Эреджепов К.Х., Сулейманов М.З., (Туркменское, кв. 16), 26:09:000000:2019	-	-	-	0,3
717	Картакаева Г.С., Оразаджиев А.А., Оразаджиев З.А., Хаджиев Б.-А.О., (Туркменское, кв. 16), 26:09:000000:29332	-	-	-	0,7
718	Картакаева Г.С., Оразаджиев А.А., Оразаджиев З.А., Хаджиев Б.-А.О., (Туркменское, кв. 17), 26:09:000000:29333	-	-	-	2,5
719	Дурдыев Р.А., Дурдыева М.М., Муратов В.Ч., Муратова М.Т., Хаджидурдыева О.П., (Туркменское, кв. 17), 26:09:000000:3455	-	-	-	4,5
720	Клычева Н.Т., Баймухометов Э.Д., Клычев Ш.С., Баймухаметов В.Д., Клычев А.С., (Туркменское, кв. 17), 26:09:000000:2930	-	-	-	3,5

1	2	3	4	5	6
721	Шамова О.Я., Мукашева Н.М., Шамов М.Х., Шамов М.-С.Х., Эреджепов Х.Х., (Туркменское, кв. 17), 26:09:000000:2942	-	-	-	2,7
722	Юсупов А.З., (Туркменское, кв. 17), 26:09:000000:5447	-	-	-	1,0
723	Тупиченко И.П. (Туркменское, кв. 17), 26:09:000000:2733	-	-	-	1,0
724	Эреджепова Г.Р., Эреджепов С.Ш., Клычев К.С., Оразов А.Г. (Туркменское, кв. 17)	-	-	-	2,2
725	Давлетова А.А., Давлетова Г.З., Давлетов А.В., Давлетова Э.А., (Туркменское, кв. 17, 18), 26:09:000000:3250	-	-	-	4,5
726	Батяев А.Н., (Туркменское, кв. 18), 26:09:000000:3141	-	-	-	1,6
727	Шелепина Л.В., Шелепин В.В., (Туркменское, кв. 18), 26:09:000000:3285	-	-	-	3,2
728	Толеков Б.-М.Д., (Туркменское, кв. 18), 26:09:000000:1105	-	-	-	3,5
729	Брыгин А.И., (Туркменское, кв. 18), 26:09:000000:2739	-	-	-	0,6
730	Позднякова Н.Г., Лушин А.А., Коденко М.С., Богатырева Л.С., Поздняков А.А., (Туркменское, кв. 18), 26:09:000000:3302	-	-	-	4,5
731	Стаценко Л.В., (Туркменское, кв. 18), 26:09:000000:3293	-	-	-	1,0
732	Недосекова М.Ф., (Туркменское, кв. 18), 26:09:000000:3514	-	-	-	1,7
733	Семенов Р.И., (Туркменское, кв. 18), 26:09:000000:3514	-	-	-	1,0
734	Управление муниципального хозяйства, транспорта, дорожной деятельности администрации Туркменского муниципального округа Ставропольского края, (Туркменское, кв. 25)	2000	-	-	-

1	2	3	4	5	6
735	Коваленко Т.Т., Святченко А.Н., Стаценко Л.В., Богатырев В.Б., Юсупов А.З., (Туркменское, кв. 18), 26:09:000000:199	-	-	-	1,7
	Итого иные объекты:	9600	0	0	87,7
	Итого по Туркменскому муниципальному округу:	9600	0	0	87,7
Шпаковский муниципальный округ					
Населенные пункты					
Объекты экономики					
Инфраструктура (нефтепроводы, газопроводы, дороги, ЛЭП и другое)					
Иные объекты, в том числе:					
		9100	0	0	149,11
736	АО «СХП Родина», (Михайловское, кв. 68), 26:11:011402:34, не разграниченная собственность	-	-	-	2,2
737	Верхнерусский территориальный отдел администрации Шпаковского муниципального округа Ставропольского края, (Михайловское, кв. 1, 3, 4, 5, 6, 7, 8, 9, 10, 11, 64), 26:11:031302:4831	-	-	-	34,4
738	СНТ «Радонеж», (Михайловское, кв. 4, 5), не формировался участок	-	-	-	1,3
739	Тарасов Ю.Г., Саркисян Р.Р. (владельцы земельных участков), (Михайловское, кв. 1), не формировался участок	-	-	-	5,53
740	КФХ «Русский лес», (Михайловское, кв. 2), не формировался участок	-	-	-	1,0
741	ООО СХП «Верхнерусское», (Михайловское, кв. 6,7,8,9,10,11,64), не формировался участок	-	-	-	26,57
742	Фанин А.П. (владелец земельного участка), (Михайловское, кв. 7), 26:11:031302:4831	-	-	-	0,8



1	2	3	4	5	6
743	ООО «СХП Новомарьевское», (Михайловское, кв. 9), 26:11:000000:441, 26:11:000000:104,26:11:030801:3, 26:11:030801:2	1200	-	-	-
744	ООО «СХП Новомарьевское», (Михайловское, кв. 12)	-	-	-	1,1
745	ООО «СХП Новомарьевское», (Михайловское, кв. 18)	1300	-	-	-
746	ООО «СХП Новомарьевское», (Михайловское, кв. 23)	1200	-	-	-
747	ООО «СХП Новомарьевское», (Михайловское, кв. 28)	-	-	-	3,5
748	ООО «СХП Новомарьевское», (Михайловское, кв. 29)	-	-	-	1,3
749	Клименов В.Н. (3/4 доли), Нога А.Н. (1/4 доли) (собственники), (Михайловское, кв. 33), 26:11:030801:2	-	-	-	0,9
750	ООО «СХП Новомарьевское», (Михайловское, кв. 34)	-	-	-	0,16
751	ООО «Брикфилд», (Михайловское, кв. 65), 26:11:011104:2775	-	-	-	0,6
752	ООО «Кондор», (Михайловское, кв. 65), 26:11:011104:2775	-	-	-	1,0
753	ООО «Каньон», (Михайловское, кв. 65), 26:11:011104:2775	-	-	-	0,5
754	ЗАО «Лесные ключи», (Михайловское, кв. 66), 26:11:011104:2775	-	-	-	0,9
755	АО «СПХ Родина», (Михайловское, кв. 66, 70), 26:11:011104:2775	-	-	-	3,3
756	Дорохов Н.М. (управляющая Вельц Н.В.), (Михайловское, кв. 67), 26:11:011104:2775	1900	-	-	-

1	2	3	4	5	6
757	Сенгилеевский территориальный отдел администрации Шпаковского муниципального округа Ставропольского края, МУП «Коммунальщик», (Михайловское, кв. 83), 26:11:000000:7536	-	-	-	2,0
758	ООО «Агрокомплекс Новокубанский», (Михайловское, кв. 83), 26:11:000000:7536	-	-	-	4,2
759	Сенгилеевский территориальный отдел администрации Шпаковского муниципального округа Ставропольского края, МУП «Коммунальщик», (Михайловское, кв. 82), 26:11:000000:7536	-	-	-	0,8
760	Егорлыкское водохранилище ОАО «Рус Гидро»-«Каскад Кубанских ГЭС», (Михайловское, кв. 82), 26:11:000000:7536	-	-	-	1,97
761	База отдыха «Голубая Волна», с.Сенгилеевское, (Михайловское, кв. 82), 26:11:000000:7536	-	-	-	0,1
762	База отдыха «Русалочка», с.Сенгилеевское, (Михайловское, кв. 82), 26:11:000000:7536	-	-	-	0,75
763	База отдыха «Облако», с.Сенгилеевское, (Михайловское, кв. 82), не формировался участок	-	-	-	0,75
764	Автодорога Ставрополь – Сенгилеевское, автодорога Ставрополь – Изобильный, ДСУ-2 им. Демидова, (Михайловское, кв. 82, ), 26:11:000000:7536	-	-	-	1,0
765	Салата Д.В. (владелец), (Михайловское, кв. 82,), не формировался участок	-	-	-	0,05
766	ООО «Романовское» (ООО «Агрокомплекс Новокубанский»), (кв. 84, Михайловское), 26:11:000000:7536	-	-	-	0,41
767	Сенгилеевский территориальный отдел администрации Шпаковского муниципального округа Ставропольского края, МУП «Коммунальщик», (Михайловское, кв. 84), 26:11:000000:7536	-	-	-	1,9
768	Автодорога Ставрополь – Сенгилеевское, автодорога Ставрополь – Изобильный, ДСУ-2 им. Демидова, (Михайловское, кв. 84), 26:11:000000:7536	-	-	-	0,9

1	2	3	4	5	6
769	Темнолесский территориальный отдел администрации Шпаковского муниципального округа Ставропольского края, (Темнолесское, кв. 1), 26:11:000000:2597	1000	-	-	1,2
770	ООО «Цимлянское», (Темнолесское, кв. 2), 26:11:000000:2597	-	-	-	2,2
771	ООО «Цимлянское», (Темнолесское, кв. 3), 26:11:000000:2597	500	-	-	0,5
772	Собственник Столбников П.И., (Темнолесское, кв. 4), 26:11:100402:2354	1000	-	-	1,9
773	ООО «Цимлянское», (Темнолесское, кв. 5), 26:11:000000:2597	-	-	-	1,4
774	ООО «Цимлянское», (Темнолесское, кв. 7), 26:11:000000:2597	-	-	-	0,6
775	КФХ «Смородина», (Темнолесское, кв. 8), 26:11:100402:2354	-	-	-	1,1
776	КФХ «Смородина», (Темнолесское, кв. 9), 26:11:100402:2354	1000	-	-	-
777	Темнолесский территориальный отдел администрации Шпаковского муниципального округа Ставропольского края, (Темнолесское, кв. 10), 26:11:000000:2597	-	-	-	0,8
778	АНО «Природоохранный центр», (Темнолесское, кв. 11), 26:11:100402:2354	-	-	-	1,5
779	Савченко И.В., (Темнолесское, кв. 11), 26:11:000000:2597	-	-	-	0,2
780	КФХ Гонтарь С.М., (Темнолесское, кв. 11), 26:11:000000:6926	-	-	-	1,0
781	ООО «Цимлянское», (Темнолесское, кв. 12), 26:11:000000:2597	-	-	-	1,2
782	Дорошенко В.В., (Темнолесское, кв. 20), 26:11:000000:2597	-	-	-	0,5

1	2	3	4	5	6
783	Темнолесский территориальный отдел администрации Шпаковского муниципального округа Ставропольского края, (Темнолесское, кв. 20), 26:11:000000:2597	-	-	-	1,8
784	КФХ Волобуева Н.Д., (Темнолесское, кв. 20), 26:11:000000:2597	-	-	-	1,3
785	ООО «Цимлянское», (Темнолесское, кв. 21), 26:11:000000:2597	-	-	-	1,6
786	ООО «Цимлянское», (Темнолесское, кв. 28), 26:11:000000:2597	-	-	-	0,7
787	СПКк «Пригородный», (Ставропольское, кв. 42), 26:11:071103:1065	-	-	-	0,6
788	ДНТСН «Позиция», (Ставропольское, кв. 42, 46), 26:12:011503:5	-	-	-	2,1
789	ДНТ «Долина», (Ставропольское, кв. 46), 26:11:070602:42, 26:11:070602:144, 26:11:070602:130, 26:11:070602:142, 26:11:070602:138, 26:11:070602:139, 26:11:070602:145, 26:11:070602:320	-	-	-	1,4
790	СПКк «Пригородный», (Ставропольское, кв. 49), 26:11:071103:1065	-	-	-	1,4
791	Татарский территориальный отдел администрации Шпаковского муниципального округа Ставропольского края, с. Татарка, (Ставропольское, кв. 53), 26:11:071502:3272	-	-	-	1,12
792	Татарский территориальный отдел администрации Шпаковского муниципального округа Ставропольского края, с. Татарка, (Ставропольское, кв. 57), 26:11:071502:3272	-	-	-	1,4
793	Татарский территориальный отдел администрации Шпаковского муниципального округа Ставропольского края, с. Татарка, (Ставропольское, кв. 58), 26:11:071502:3272	-	-	-	1,8
794	Татарский территориальный отдел администрации Шпаковского муниципального округа Ставропольского края, с. Татарка, (Ставропольское, кв. 59), 26:11:071502:3272	-	-	-	2,8

1	2	3	4	5	6
795	ФГКОУ ВО «Голицинский пограничный институт ФСБ России», (Ставропольское, кв. 60), 26:11:071502:3272	-	-	-	1,5
796	ФГКОУ ВО «Голицинский пограничный институт ФСБ России», (Ставропольское, кв. 61), 26:11:071502:3272	-	-	-	0,5
797	СПКк «Пригородный», (Ставропольское, кв. 62), 26:11:071103:1065	-	-	-	1,2
798	ФГКОУ ВО «Голицинский пограничный институт ФСБ России», (Ставропольское, кв. 63), 26:11:071502:3272	-	-	-	2,3
799	СПКк «Пригородный», (Ставропольское, кв. 63), 26:11:071103:1065	-	-	-	3,5
800	ООО «Ставропольский фермер», ОП «Раздолье», (Ставропольское, кв. 44, 45, 46), 26:11:071502:3272	-	-	-	8,1
	Итого иные объекты:	9100	0	0	149,11
	Итого по Шпаковскому муниципальному району:	9100	0	0	149,11
	Ставропольский край				
	Населенные пункты*	11550,0	0	0	4,17
	Объекты экономики	0	0	0	0
	Инфраструктура (нефтепроводы, газопроводы, дороги, ЛЭП и другое)	0	0	0	26,589
	Иные объекты**	647951,0	0	3251,0	1649,2
	Итого по Ставропольскому краю	659501,0	0,0	3251,0	1679,925

\*Населенных пунктов, расположенных на землях лесного фонда в Ставропольском крае нет.

В соответствии с постановлением Правительства Ставропольского края от 30 марта 2023 г. № 159-п «О населенных пунктах Ставропольского края, подверженных угрозе лесных пожаров и других ландшафтных (природных) пожаров, территориях садоводства, подверженных угрозе лесных пожаров, и начале пожароопасного сезона в Ставропольском крае в 2023 году», село Бешпагир Грачевского муниципального округа Ставропольского края (далее – село Бешпагир) подвержено угрозе лесных пожаров. Комплекс мер, по недопущению распространения пожаров, возникших на землях населенных пунктов в леса, реализуется в соответствии с Планом противопожарных мероприятий Грачевского муниципального округа на 2024 год (далее – План), где запланирована очистка территории от сухой травянистой растительности, мусора и других горючих материалов на полосе шириной не менее 10 метров от леса, что составляет 4,17 га, а также содержание противопожарных минерализованных полос, протяженностью 11,55 км. Выполнение мероприятий Плана обеспечивается администрацией Грачевского муниципального округа Ставропольского края в пределах своих полномочий, непосредственный исполнитель: Сочнева Ирина Юрьевна, руководитель территориального управления села Бешпагир Грачевского муниципального округа Ставропольского края, телефон: +79614797180.

В целях недопущения распространения лесных пожаров на земли населенных пунктов в лесах, расположенных на землях лесного фонда Ставропольского лесничества, примыкающих к селу Бешпагир, Планом противопожарных мероприятий Ставропольского лесничества на 2024 год запланирована прочистка противопожарных минерализованных полос и их обновление, протяженностью 171,9 км. Ответственный: Зенченков Сергей Николаевич, начальник лесничества ГКУ «Ставропольское лесничество», телефоны: 8 (8652) 95 65 72; +7 962 440 73 00.

\*\* Мероприятия по охране земель, имеющих общую границу с лесничествами на территории Ставропольского края, запланированы в соответствии с требованиями Постановления Правительства РФ от 16 сентября 2020 г. № 1479 «Об утверждении Правил противопожарного режима в РФ». Ответственные за выполнение мероприятий: органы местного самоуправления муниципальных округов Ставропольского края.

Контроль за исполнением мероприятий, по охране земель и земельных участков, имеющих общую границу с лесничествами и лесопарками, а также мер по противопожарному обустройству населенных пунктов, объектов экономики и инфраструктуры, расположенных на таких землях и земельных участках, осуществляется ГУ МЧС России по СК.

---