



ПОСТАНОВЛЕНИЕ

ГУБЕРНАТОРА СТАВРОПОЛЬСКОГО КРАЯ

03 марта 2023 г.

г. Ставрополь

№ 78

Об утверждении сводного
плана тушения лесных пожаров
на территории Ставропольского
края на 2023 год

В соответствии со статьей 53³ Лесного кодекса Российской Федерации и по согласованию с Федеральным агентством лесного хозяйства от 15.02.2023 № АВ-09-27/3380

ПОСТАНОВЛЯЮ:

1. Утвердить прилагаемый сводный план тушения лесных пожаров на территории Ставропольского края на 2023 год.
2. Настоящее постановление вступает в силу со дня его подписания.

Губернатор
Ставропольского края



В.В.Владимиров



УТВЕРЖДЕН

постановлением Губернатора
Ставропольского края

от 03 марта 2023 г. № 78

СВОДНЫЙ ПЛАН

тушения лесных пожаров на территории Ставропольского края на 2023 год
(подготовлен министерством природных ресурсов и охраны окружающей
среды Ставропольского края)

Оглавление

I. Общие положения	
1. Общая характеристика лесов на территории Ставропольского края	4
2. Информация об органах государственной власти, их территориальных подразделениях, осуществляющих организацию тушения лесных пожаров, а также о государственных учреждениях и других организациях, осуществляющих работы по тушению лесных пожаров и осуществлению мер пожарной безопасности	10
3. Сведения о природной пожарной опасности	12
4. Информация об ответственных лицах, осуществляющих организацию охраны лесов от пожаров	20
5. Информация о лицах, ответственных за организацию тушения лесных пожаров на территории муниципальных образований Ставропольского края	27
6. Информация о лицах, допущенных к руководству тушения лесных пожаров	30
II. Меры по охране земель и земельных участков, имеющих общую границу с лесничествами и лесопарками, а также меры по противопожарному обустройству населенных пунктов, объектов экономики и инфраструктуры, расположенных на таких землях и земельных участках. Мероприятия по противопожарному обустройству населенных пунктов, объектов экономики и инфраструктуры	31
III. Перечень и состав лесопожарных формирований, пожарной техники и оборудования, порядок привлечения и использования таких средств в соответствии с уровнем пожарной опасности в лесах	34
1. Перечень лесопожарных формирований, осуществляющих охрану лесов от пожаров	37
2. Состав лесопожарных формирований, пожарной техники и оборудования. Силы и средства лесопожарных формирований, пожарной техники и оборудования	43
3. Перечень сил и средств подразделений пожарной охраны и аварийно-спасательных формирований, которые могут быть привлечены в установленном порядке к тушению лесных пожаров	51
4. Силы и средства, которые могут быть привлечены для борьбы с лесными пожарами	88
5. Порядок привлечения и использования лесопожарных формирований, подразделений пожарной охраны и аварийно-спасательных формирований, иных юридических лиц, которые могут быть привлечены в установленном порядке к тушению лесных пожаров, в соответствии с уровнем пожарной опасности в лесах. Порядок привлечения сил и средств тушения лесных пожаров в Ставропольском крае. Порядок действий органов исполнительной власти, органов местного самоуправления, организаций всех форм собственности, граждан при повышении пожарной опасности в лесах в зависимости от условий погоды (по классам), введении режима ограничения пребывания граждан в лесах и въезда в них транспортных средств, введении особого противопожарного режима, ведения режима чрезвычайной ситуации в лесах, вызванной лесными пожарами в Ставропольском крае	100
IV. Мероприятия по координации работ, связанных с тушением лесных пожаров. Информация об организации и функционировании соответствующих комиссий, штабов и групп по тушению лесных пожаров	
Перечень органов государственной власти, органов местного самоуправления, организаций, оказывающих содействие в тушении лесных пожаров	

V. Меры по созданию резерва пожарной техники и оборудования, противопожарного снаряжения и противопожарного инвентаря, транспортных средств и горюче-смазочных материалов. Перечень лесопожарных формирований пожарной техники и оборудования, подлежащих включению в межрегиональный план маневрирования лесопожарных формирований пожарной техники и оборудования	
1. Меры по созданию резерва пожарной техники и оборудования, противопожарного снаряжения и инвентаря, транспортных средств и горюче-смазочных материалов	115
2. Перечень лесопожарных формирований, пожарной техники и оборудования, подлежащих включению в межрегиональный план маневрирования лесопожарных формирований, пожарной техники и оборудования	117
3. Посадочные площадки для самолетов и вертолетов, используемых в целях проведения авиационных работ по охране и защите лесов.	118
VI. Сводная информация о готовности Ставропольского края к пожароопасному сезону	119
1. Карта-схема распределения земель Ставропольского края по зонам охраны лесов от пожаров различными способами (с использованием наземных, авиационных или космических средств), в том числе зона контроля, с указанием маршрутов авиационного патрулирования с границами муниципальных образований, лесничеств и лесопарков	120
2. Карта-схема мест дислокации лесопожарных формирований, подразделений пожарной охраны и аварийно-спасательных формирований на территории Ставропольского края	121
3. Карта-схема межрегионального взаимодействия при тушении лесных пожаров на территории Ставропольского края	122
4. Схема привлечения сил и средств подразделений пожарной охраны и аварийно-спасательных формирований, сил и средств, которые могут быть привлечены для борьбы с лесными пожарами, иных юридических лиц, которые могут быть привлечены в установленном порядке к тушению лесных пожаров, в соответствии с уровнем пожарной опасности в лесах	123
5. Схема функционирования региональной диспетчерской службы министерства природных ресурсов и охраны окружающей среды Ставропольского края на территории Ставропольского края	124
6. Схема оперативного обмена информацией о пожарной опасности и лесных пожарах на территории Ставропольского края	125
Приложение. Мероприятия по противопожарному обустройству населенных пунктов, объектов экономики и инфраструктуры	126

I. Общие положения

1. Общая характеристика лесов на территории Ставропольского края

Ставропольский край находится в центральной части Северного Кавказа (Предкавказья) и между $43^{\circ} 39'$ и $46^{\circ} 48'$ северной широты и $40^{\circ} 48'$ и $45^{\circ} 47'$ восточной долготы.

Площадь Ставропольского края составляет 66,3 тыс. кв. км.

По целевому назначению леса Ставропольского края относятся к защитным лесам. Общая лесистость Ставропольского края составляет 1,6%.

По данным государственного лесного реестра по состоянию на 01.01.2022 общая площадь земель лесного фонда и земель иных категорий, на которых расположены леса в Ставропольском крае, составляет 130,0 тыс. га.

Площадь лесов, расположенных на землях лесного фонда, составляет 114,349 тыс. га (в государственном лесном реестре округлено программой «PPP_LesFond» ФГУП «Рослесинфорг» до 114,4 тыс. га). В 2021 году на основании актов об изменении данных государственного лесного реестра площадь земель лесного фонда на территории Ставропольского края уменьшилась на 15 га.

Общая площадь земель лесного фонда в разрезе лесничеств и распределение площади земель лесного фонда лесничеств по классам природной пожарной опасности приведены в подразделе 3 настоящего раздела.

В 2021 году лесные участки, ранее находившиеся во владении сельскохозяйственных организаций, в состав земель лесного фонда не принимались, лесоустройство в лесах, расположенных на землях лесного фонда, не проводилось.

Площадь земель иных категорий, на которых расположены леса в Ставропольском крае (городские леса), составляет 15,5 тыс. га.

По категориям земель леса, расположенные на землях лесного фонда на территории Ставропольского края, представлены лесными землями – 94,2 тыс. га (82,4%), из них: покрытыми лесом – 92,5 тыс. га, не покрытыми лесом – 1,7 тыс. га и нелесными землями – 20,2 тыс. га (17,6%).

По преобладанию древесных пород покрытые лесом земли лесного фонда представлены: хвойными – 2,9 тыс. га (3,1%), твердолиственными – 73,4 тыс. га (79,4%) и мягколиственными – 16,2 тыс. га (17,5%).

Леса, расположенные на землях иных категорий (городские леса), представлены лесными землями – 13,9 тыс. га (89,7%), из них: покрытыми лесом – 12,1 тыс. га (87%) и нелесными землями – 1,6 тыс. га (10,3%). По преобладанию древесных пород покрытые лесом земли, расположенные на землях иных категорий (городские леса) представлены хвойными – 1,3 тыс. га (10,7%), твердолиственными – 9,4 тыс. га (77,7%) и мягколиственными – 1,4 тыс. га (11,6%).

Приказом Федерального агентства лесного хозяйства от 01.11.2013 № 324 «Об определении количества лесничеств на территории города-курорта Железноводска Ставропольского края и установлении их границ» определено, что на землях населенного пункта – города-курорта Железноводска Ставропольского края, занятых городскими лесами, располагается Железноводское городское лесничество. Площадь городских лесов города-курорта Железноводска составляет 4247 га.

Приказом Федерального агентства лесного хозяйства от 17.05.2018 № 430 «Об определении количества лесничеств на землях населенных пунктов города Ставрополя Ставропольского края, занятых городскими лесами, и установлении их границ» на территории города Ставрополя определено городское лесничество. При формировании границ земельных участков, занятых городскими лесами, их площадь составила 2454,9 га.

Приказом Федерального агентства лесного хозяйства от 12.03.2019 № 424 «Об определении количества лесничеств на землях населенных пунктов города Невинномысска Ставропольского края, занятых городскими лесами, и установлении их границ» на территории города Невинномысска определено городское лесничество. При формировании границ земельных участков, занятых городскими лесами, их площадь составила 851 га. Лесоустройство не проведено. Данные о лесах отсутствуют.

Приказом Федерального агентства лесного хозяйства от 20.06.2019 № 772 «Об определении количества лесничеств на землях населенных пунктов города Ессентуки Ставропольского края, занятых городскими лесами, и установлении их границ» на территории города Ессентуки определено городское лесничество. При формировании границ земельных участков, занятых городскими лесами, их площадь составила 258 га. Лесоустройство не проведено. Данные о лесах отсутствуют.

Приказом Федерального агентства лесного хозяйства от 17.03.2020 № 319 «О создании лесничеств на части земель населенных пунктов города Пятигорска Ставропольского края, занятых городскими лесами, и установлении их границ» создано Пятигорское городское лесничество. В настоящее время Федеральным агентством лесного хозяйства (Рослесхоз) проводятся работы по внесению сведений о границах Пятигорского городского лесничества в Едином государственном реестре недвижимости (ЕГРН). Лесоустройство не проведено. Данные о лесах отсутствуют.

Приказом Федерального агентства лесного хозяйства от 29.01.2020 № 35 «О создании лесничеств на землях населенных пунктов города Минеральные Воды Минераловодского городского округа Ставропольского края, занятых городскими лесами, и установлении их границ» создано Минераловодское городское лесничество. При формировании границ земельных участков, занятых городскими лесами, их площадь составила 300,7911 га. Лесоустройство не проведено. Данные о лесах отсутствуют.

Приказом Федерального агентства лесного хозяйства от 29.01.2020 № 38 «О создании лесничеств на части земель населенных пунктов муници-

пального образования города Лермонтова Ставропольского края, занятых городскими лесами, и установлении их границ» создано Лермонтовское городское лесничество площадью 225,3184 га. В связи с постановкой земельных участков на кадастровый учет, администрацией города Лермонтова в Рослесхоз направлено письмо о включении в границы Лермонтовского городского лесничества еще двух земельных участков площадью 746,68 га. Лесоустройство не проведено. Данные о лесах отсутствуют.

Приказом Федерального агентства лесного хозяйства от 19.07.2021 № 592 «О создании лесничества на землях населенных пунктов города-курорта Кисловодска Ставропольского края, занятых городскими лесами, и установлении его границ» создано Кисловодское городское лесничество, площадью 45,5828 га. В связи с постановкой земельных участков на кадастровый учет, администрацией города-курорта Кисловодска выполняются работы по исправлению кадастровых (реестровых) ошибок. Лесоустройство не проведено. Данные о лесах отсутствуют.

По состоянию 01.01.2022 года, в соответствии со статьей 84 Лесного кодекса Российской Федерации органами местного самоуправления города-курорта Железноводска и города Ставрополя разработаны и утверждены лесохозяйственные регламенты Железноводского и Ставропольского городских лесничеств.

СВЕДЕНИЯ

о природной пожарной опасности в лесах на территории Железноводского и Ставропольского городских лесничеств

№ п/п	Наименование лесничества	Площадь (гектаров)						Средний класс природной пожарной опасности
		общая	по классам природной пожарной опасности					
			I	II	III	IV	V	
1	2	3	4	5	6	7	8	9

Леса, расположенные на землях иных категорий

1.	Железноводское городское лесничество	4252	111	-	2453	1261	427	III
2.	Ставропольское городское лесничество	3938,7	-	-	3938,7	-	-	III
	Итого	8190,7	111	-	6391,7	1261	427	III

Территория Ставропольского края разделяется на 4 агроклиматических зоны: 1 – крайне засушливая зона; 2 – засушливая зона; 3 – зона неустойчивого увлажнения; 4 – зона достаточного увлажнения.

В крайне засушливой зоне имеется самый низкий коэффициент лесистости, не превышающий в целом 1%, имеющиеся насаждения практически полностью созданы искусственным путем, а ассортимент лесных пород, в большей части, представлен засухоустойчивыми породами: вязом мелколистным – 21%, акацией белой – 27%, гледичией – 11% и кустарниками (лох, джужун и другие породы) – 23%.

Естественные леса представлены небольшими участками в поймах рек, среди которых выделяются массив в Левокумском районе и «Камыш – Бурунный пойменный лес» в Нефтекумском районе.

Засушливая зона характеризуется более высоким, хотя и недостаточным коэффициентом увлажнения (0,5 – 0,7), и несколько лучшими лесорастительными условиями. Здесь уже появляются участки лесов естественного происхождения, которые приурочены к верхним частям балок, поймам рек и представлены в основном дубово-ясеневыми и тополевыми насаждениями. Около 40% лесов имеют искусственное происхождение с преобладанием следующих пород: гледичия, акация белая, тополь, дуб, вяз мелколистный и др. с небольшой (1%) долей кустарников в качестве главных пород. Имеются искусственно созданные сосновые насаждения (0,9%).

Зона неустойчивого увлажнения характеризуется относительно высоким коэффициентом увлажнения (0,8 – 1,0). Здесь расположено около половины лесного фонда Ставропольского края, широко представленного естественными дубово-ясеневыми насаждениями, расположенными по водоразделам и склонам, а также поймам рек и в балках. Леса, в основном смешанного состава, с широким представительством древесных и кустарниковых пород.

В зону достаточного увлажнения входят предгорные районы Ставропольского края – особо охраняемый эколого-курортный регион Российской Федерации – Кавказские Минеральные Воды (далее – Кавминводы), природные условия которых характеризуются, в целом, достаточным количеством выпадающих осадков, наличием вертикальной зональности по климатическим показателям и наибольшей в Ставропольском крае лесистостью территории. Произрастают в основном широколиственные леса с участием хвойных лесов искусственного происхождения (5%).

Общая площадь особо охраняемых природных территорий краевого значения в Ставропольском крае составляет 107079,11 га и состоит из 108 объектов: 42 государственных природных заказников, 65 памятников природы и 1 охраняемой озелененной и лесной территории (Эммануэльевское урочище).

К учреждениям, расположенным на землях особо охраняемых природных территорий, находящимся в ведении Минприроды России, относится «Курортный парк» – объект культурного наследия федерального значения,

расположенный в границах муниципального образования города - курорта Кисловодска. Объект культурного наследия федерального значения находится в государственной собственности Российской Федерации, Распоряжением территориального управления Росимущества в городе Москве от 22 декабря 2016 г. № 1456 закреплен на праве оперативного управления за федеральным государственным бюджетным учреждением «Национальный парк «Кисловодский», общая площадь объекта культурного наследия федерального значения - 9484000,00 кв. метров (948,4 га).

Курортный парк города-курорта Кисловодска представляет собой уникальное произведение ландшафтно-декоративного искусства, где использованы достижения инженерной и медицинской наук; он является природоохранным, эколого-просветительским и научно-исследовательским объектом. Составляет большую территорию самого города. Из десятков древесных пород, начиная с дореволюционного периода, в парке прижились редкие виды: тополь (китайский, итальянский, канадский, лавролистный), дуб пирамидальный, сосны Веймутова и Палласа, голубая серебристая ель Энгельмана, пихта Нордмана, кипарисовик Лавсона, можжевельник китайский, сафора японская, ясень пенсильванский, туя гигантская и др., более 50 различных кустарников. В составе федерального государственного бюджетного учреждения «Национальный парк «Кисловодский», специализированных подразделений обеспечивающих выполнение работ по тушению пожаров нет.

В соответствии со статьей 16 Федерального закона Российской Федерации от 21 декабря 1994 года № 69-ФЗ «О пожарной безопасности» тушение пожаров в городских лесах, объекте культурного наследия федерального значения «Курортный парк», расположенных в границах населенных пунктов поселения, городского округа, обеспечивается территориальными подразделениями Главного управления МЧС России по Ставропольскому краю, частями противопожарной службы Ставропольского края находящимися в зоне ответственности. Информация о силах и средствах подразделений пожарной охраны и аварийно-спасательных формированиях, которые могут быть привлечены в установленном порядке к тушению лесных пожаров приведена в подпункте 3 Раздела III настоящего Сводного плана.

Осуществление отдельных полномочий Российской Федерации в области лесных отношений, переданных субъектам Российской Федерации в соответствии со статьей 83 Лесного кодекса Российской Федерации в Ставропольском крае возложены на министерство природных ресурсов и охраны окружающей среды Ставропольского края.

В целях формирования на землях лесного фонда в Ставропольском крае территориальных единиц управления в области использования, охраны, защиты и воспроизводства лесов приказом Федерального агентства лесного хозяйства от 21.08.2008 № 229 «Об определении количества лесничеств на территории Ставропольского края и установлении их границ» определено 12 лесничеств и установлены их границы.

Выполнение работ по охране защите, воспроизводству, включая тушение лесных пожаров в лесах, расположенных на землях лесного фонда на территории Ставропольского края, осуществляют 10 государственных бюджетных учреждений Ставропольского края (лесхозов).

Потенциальная (природная) пожарная опасность и фактическая горимость лесов зависят от многих факторов: породного состава и состояния насаждений, типа условий их произрастания, развития транспортной сети, посещаемости лесов населением, противопожарного обустройства территории и многих других. В соответствии со шкалой природной пожарной опасности насаждений, разработанной академиком И.С.Мелеховым, лесной фонд Ставропольского края дифференцирован по пяти классам пожарной опасности. Средний класс природной пожарной опасности равен II,6, что свидетельствует о средней пожарной опасности в лесах. Наиболее опасные в пожарном отношении участки леса (I, II классы) занимают 5,9% общей площади лесного фонда в Ставропольском крае. К ним отнесены хвойные насаждения искусственного происхождения, расположенные в границах Кисловодского и Ессентукского лесничеств, молодняки искусственного происхождения, расположенные в границах Левокумского, Нижне-Кумского, Курского лесничеств в полупустынных восточных районах Ставропольского края, а также участки лесного фонда Ставропольского края, расположенные вдоль автомобильных дорог и вблизи населенных пунктов.

Городские леса представлены твердолиственными породами, средний класс природной пожарной опасности городских лесов равен III.

По статистическим данным 2007 – 2022 годов, пожароопасный сезон в Ставропольском крае начинается в первых числах апреля и длится до ноября.

2. Информация об органе государственной власти и территориальных подразделениях, осуществляющих организацию тушения лесных пожаров, а также о государственных учреждениях и других организациях, осуществляющих работы по тушению лесных пожаров и осуществлению мер пожарной безопасности

Министерство природных ресурсов и охраны окружающей среды Ставропольского края (далее – минприроды края).

Адрес: 355006, г. Ставрополь, ул. Голенева, д. 18.

Контактные данные: тел. +7(8652) 947344, факс +7(8652) 947307, e-mail: mprsk@estav.ru.

Министр природных ресурсов и охраны окружающей среды Ставропольского края – Коврыга Роман Анатольевич.

Информация о территориальных подразделениях, подведомственных минприроды края, государственных казенных учреждениях (лесничествах), осуществляющих организацию тушения лесных пожаров и государственных бюджетных учреждениях Ставропольского края (лесхозах), осуществляющих работы по тушению лесных пожаров и обеспечивающих выполнение мер пожарной безопасности в лесах, расположенных на землях лесного фонда на территории Ставропольского края, приведена в пункте 4 Раздела I настоящего Сводного плана.

Информация о гражданах и юридических лицах, осуществляющих использование лесов, расположенных на землях лесного фонда, на территории Ставропольского края (арендаторах) и других организациях силы и средства, которых могут быть привлечены для борьбы с лесными пожарами, в соответствии с заключенными Соглашениями о взаимодействии, приводится в таблице 4 Раздела III настоящего сводного плана.

3. Сведения о природной пожарной опасности

№ п/п	Наименование лесничества	Площадь (гектаров)					Средний класс природной пожарной опасности	
		общая	по классам природной пожарной опасности					
			I	II	III	IV		V
1	2	3	4	5	6	7	8	9

Земли лесного фонда

1.	Бештаугорское	4336	687	-	2755	746	148	III
2.	Георгиевское	9352	148	-	6521	1876	807	III
3.	Дивенское	10726	420	4	8994	47	1261	III

1	2	3	4	5	6	7	8	9
4.	Ессентук- ское	11571	996	-	6902	2171	1502	II
5.	Изобиль- ненское	4340	75	1	2517	802	945	III
6.	Калаусское	6496	106	1	5586	227	576	III
7.	Кисловод- ское	3444	1679	585	274	303	603	II
8.	Курское	11176	246	-	5530	3200	2200	III
9.	Левокум- ское	17493	1167	-	15186	804	336	III
10.	Невинно- мысское	11588	119	3	6766	3200	1500	III
11.	Нижне- Кумское	9187	222	24	4809	3197	935	III
12.	Ставро- польское	14640	354	11	11936	911	1428	III
	Итого	114349	6219	629	77776	17484	12241	II,6
	Земли обороны и безопасности							
1.		-	-	-	-	-	-	-
	Итого	-	-	-	-	-	-	-
	Земли особо охраняемых природных территорий							
1.		-	-	-	-	-	-	-
	Итого	-	-	-	-	-	-	-
	Всего по Став- ропольскому краю*	114349	6219	629	77776	17484	12241	II,6

* В 2021 году на основании актов об изменении данных государственного лесного реестра, площадь земель лесного фонда на территории Ставропольского края уменьшилась на 15 га (Ессентукское – 3 га, Нижне-Кумское – 3 га, Калаусское – 9 га)

4. Информация об ответственных лицах, осуществляющих организацию охраны лесов от пожаров*

№ п/п	Наименование	ФИО	Должность	Контактные данные
1	2	3	4	5
1.	Председатель комиссии по предупреждению и ликвидации чрезвычайных ситуаций и обеспечению пожарной безопасности Ставропольского края	Владимиров Владимир Владимирович	Губернатор Ставропольского края	+7(8652) 351172; gubernator.stavkray.ru 355025, город Ставрополь, Площадь Ленина, 1
2.	Заместитель высшего должностного лица субъекта Российской Федерации, курирующий вопросы охраны лесов от пожаров	Лавров Олег Леонидович	Заместитель председателя Правительства Ставропольского края.	+7(8652) 243267; pr_lavrov@stavkray.ru 355025, г. Ставрополь, Площадь Ленина, 1
3.	Руководитель уполномоченного органа исполнительной власти Ставропольского края в области лесных отношений	Коврыга Роман Анатольевич	Министр природных ресурсов и охраны окружающей среды Ставропольского края	+7(8652) 947344; +7(8652) 947307 (ф); mprsk@estav.ru. 355006, г. Ставрополь, ул. Голенева, 18

1	2	3	4	5
	Руководители лесничеств и лесопарков			
4.	Государственное казенное учреждение «Бештаугорское лесничество»	Дроздов Сергей Владимирович	Начальник лесничества	+7(87933) 329236; +7(962) 4485489 (с); beshtay_leshoz@mail.ru 357502, Ставропольский край, г. Пятигорск, ул. Лесная, 1 а
5.	Государственное казенное учреждение «Георгиевское лесничество»	Петренко Николай Николаевич	Начальник лесничества	+7(87938) 32414 (ф); +7(962) 0012221 (с); leshoz@serdi.ru 327326, Ставропольский край, п. Фазанный, ул. Лесная 4/2
6.	Государственное казенное учреждение «Дивенское лесничество»	Гетманцев Виктор Васильевич	Начальник лесничества	+7(86555) 51432; +79034095082 (с); leshoz@div.stv.ru 356723, Ставропольский край, с. Дивное, ул. Шоссейная, 21
7.	Государственное казенное учреждение «Ессентукское лесничество»	Кудрявцев Максим Васильевич	Начальник лесничества	+7(87934) 66516; +7(87934) 63623 (ф); +7(928) 2674663 (с); leshozz@mail.ru, 357372, Ставропольский край, г. Ессентуки ул. Кисловодская, 55

1	2	3	4	5
8.	Государственное казенное учреждение «Изобильненское лесничество»	Логачёв Олег Анатольевич	Начальник лесничества	+7(86545) 42556; +7(903) 4428694 (с) ; izleshoz@mail.ru 356100, Ставропольский край, г. Изобильный, ул. Доватора, 329
9.	Государственное казенное учреждение «Калаусское лесничество»	Пономаренко Иван Анатольевич	Начальник лесничества	+7(86557) 21731; +7(912) 8311641 (с); kalaus.leshoz1@rambler.ru 356304, Ставропольский край, с. Александровское, ул. Элеваторная, 3
10.	Государственное казенное учреждение «Кисловодское лесничество»	Шереметов Марат Ромикович	Временно исполняющий обязанности начальника лесничества	+7(87937) 55051; +7(928)2654340 (с); kisles34@yandex.ru 357700, Ставропольский край, г. Кисловодск, ул. Промышленная, 34
11.	Государственное казенное учреждение «Курское лесничество»	Коваленко Вячеслав Юрьевич	Начальник лесничества	+7(87964) 65567; +7(909)7606567 (с); kurskay.les@mail.ru 357850, Ставропольский край, ст. Курская, ул. Кондратенко, 60

1	2	3	4	5
12.	Государственное казенное учреждение «Левокумское лесничество»	Захарченко Александр Иванович	Начальник лесничества	+7(86543) 31901; +79064912610 (с); levles009@yandex.ru 357960, Ставропольский край, с. Левокумское, ул. Комарова, 23
13.	Государственное казенное учреждение «Невинномысское лесничество»	Печеневская Юлия Сергеевна	Начальник лесничества	+7(86554) 60163; +79283399912 (с); nevles2015@mail.ru 357030, Ставропольский край, г. Невинномысск, ул. Степная, 59
14.	Государственное казенное учреждение «Нижне-Кумское лесничество»	Задоркина Галина Ивановна	Начальник лесничества	+7(86552) 61833; +7(962)0193096 (с); gunkl@yandex.ru 357910, Ставропольский край, г. Зеленокумск, ул. З. Космодемьянской, 20
15.	Государственное казенное учреждение «Ставропольское лесничество»	Зенченков Сергей Николаевич	Начальник лесничества	+7(8652) 956576; +7(962) 4407300 (с); stavleshoz@mail.ru 355029, Ставропольский край, г. Ставрополь, Столбик Кордон

Руководители организаций по тушению лесных пожаров на территории Ставропольского края

1	2	3	4	5
16.	Государственное бюджетное учреждение Ставропольского края «Бештаугорский лесхоз»	Мустановый Федор Семенович	Директор	+7(87933) 26072; +7(87933)29236 (ф); +79620102697 (с); beshtay_leshoz@mail.ru 357502, Ставропольский край, г. Пятигорск, ул. Лесная, 1 а
17.	Государственное бюджетное учреждение Ставропольского края «Буденновский лесхоз»	Рыбинцева Любовь Амирановна	Временно исполняющий обязанности директора	+7(86559) 97272 (ф); +7(906) 4759603 (с); forest142@yandex.ru 356835, Ставропольский край, с. Архангельское, ул. Делегатская, 72
18.	Государственное бюджетное учреждение Ставропольского края «Ессентукский лесхоз»	Петраков Евгений Алексеевич	Директор	+7(87934) 63623 (ф); +7(928)3395559 (с); leshozz@mail.ru 357372, Ставропольский край, г. Ессентуки, ул. Кисловодская, 55
19.	Государственное бюджетное учреждение Ставропольского края «Ипатовский лесхоз»	Санюкович Игорь Николаевич	Директор	+7(86542) 58527; +7(86542) 63623 (ф); +7(961)4872758 (с); leshoz-ipatovo@mail.ru 356630, Ставропольский край, г. Ипатово, ул. Рабочая, 5

1	2	3	4	5
20.	Государственное бюджетное учреждение Ставропольского края «Калаусский лесхоз»	Обирин Алексей Григорьевич	Директор	+7(86557) 21731; +7(928) 3043425 (с); kalaus.leshoz1@rambler.ru 356304, Ставропольский край, с. Александровское, ул. Элеваторная, 3
21.	Государственное бюджетное учреждение Ставропольского края «Кировский лесхоз»	Доманина Ольга Ивановна	Директор	+7(87938) 63234 (ф); +79064797754 (с); leshoz@serdi.ru 327326, Ставропольский край, Кировский городской округ, п. Фазанный, ул. Лесная 4/2
22.	Государственное бюджетное учреждение Ставропольского края «Кисловодский лесхоз»	Карпов Вячеслав Иванович	Директор	+7(87937) 57428; +7(87937)56493 (ф); +79633888811 (с); kislles@gmail.com 357700, Ставропольский край, г. Кисловодск, ул. Промышленная, 34
23.	Государственное бюджетное учреждение Ставропольского края «Левокумский лесхоз»	Юнусов Иса Алиевич	Директор	+7(86543) 31427 (ф); +7(903) 4136380 (с); levles009@yandex.ru 357960, Ставропольский край, с. Левокумское, ул. Комарова, 23

1	2	3	4	5
24.	Государственное бюджетное учреждение Ставропольского края «Невинномысский лесхоз»	Ольшанов Виктор Станиславович	Директор	+7(86554) 60134; +7(86554) 60154 (ф); +7(962) 4485169 (с); nevles2015@mail.ru. 357030, Ставропольский край, г. Невинномысск, ул. Степная, 5
25.	Государственное бюджетное учреждение Ставропольского края «Ставропольский лесхоз»	Фомиченко Владимир Анатольевич	Директор	+7(8652) 956576; +7(8652) 956578 (ф); +7(918) 7530220 (с); stavleshov@mail.ru 355029, Ставропольский край, г. Ставрополь, Столбик Кордон
Руководители учреждений национальных парков и государственных природных заповедников Минприроды России *				
26.	Федеральное государственное бюджетное учреждение «Национальный парк «Кисловодский»	Науменко Дмитрий Сергеевич	Директор	+7(8652) 257708; +7(928) 3443885 (с) npk1823@mail.ru 357700, Ставропольский край, г. Кисловодск, Курортный бульвар, 21
27.	Руководитель военного лесничества Минобороны России*	-	-	-

1	2	3	4	5
28.	Руководитель Главного управления МЧС России по субъекту Российской Федерации*	Кий Владимир Валерьевич	Начальник Главного управления МЧС России по Ставропольскому краю (заместитель председателя комиссии по предупреждению и ликвидации чрезвычайных ситуаций и обеспечению пожарной безопасности в Ставропольском крае)	+7(8652) 349405; +7(8652) 759655 (ф); 355000, г. Ставрополь, ул. 8 Марта, 164
29.	Руководитель территориального органа МВД России	Мишагин Андрей Васильевич	Начальник Главного управления МВД России по Ставропольскому краю	+7(8652) 304444, +7(8652) 384255; +7(8652) 266326 (ф); 355035, г. Ставрополь, ул. Дзержинского, 102
	Иные организации			
30.	Государственное казенное учреждение «Противопожарная и аварийно-спасательная служба Ставропольского края»	Киселев Геннадий Васильевич	Начальник государственного казенного учреждения «Противопожарная и аварийно-спасательная служба Ставропольского края»	+7(8652) 240588; +7(8652) 240588 (ф); 355000, г. Ставрополь, ул. 8 Марта, 164

*Военных лесничеств Минобороны России на территории Ставропольского края нет.

5. Информация о лицах, ответственных за организацию тушения лесных пожаров на территории муниципальных образований Ставропольского края

№ п/п	Муниципальное образование	Лица, ответственные за организацию тушения лесных пожаров на территории муниципальных образований Ставропольского края	Фамилия, имя, отчество	Контактные данные
1	2	3	4	5

1	2	3	4	5
1.	Александровский муниципальный округ Ставропольского края	Глава Александровского муниципального округа Ставропольского края – председатель комиссии по предупреждению и ликвидации чрезвычайных ситуаций и обеспечению пожарной безопасности округа	Маковская Любовь Александровна	+7(86557) 27304; +7(988) 7300877 (с); +7(86557) 27301 (ф), aleksadmin@mail.ru, 356300, Ставропольский край, с. Александровское, ул. К. Маркса, 58
2.	Арзгирский муниципальный округ Ставропольского края	Глава Арзгирского муниципального округа Ставропольского края – председатель комиссии по предупреждению и ликвидации чрезвычайных ситуаций и обеспечению пожарной безопасности округа	Палагута Алексей Иванович	+7(86560) 31240; +7(906) 4132941 (с); +7(86560) 31151 (ф), admarzmo@mail.ru, 356571, Ставропольский край, с. Арзгир, ул. П. Базалева, 3
3.	Апанасенковский муниципальный округ Ставропольского края	Временно исполняющий полномочия главы Апанасенковского муниципального округа Ставропольского края – председатель комиссии по предупреждению и ликвидации чрезвычайных ситуаций и обеспечению пожарной безопасности округа	Андрега Александр Иванович	+7(86555) 51301; +7(86555) 52030 (ф), aamrsk@div.stv.ru, 356720, Ставропольский край, с. Дивное, ул. Советская, 17
4.	Андроповский муниципальный округ Ставропольского края	Глава Андроповского муниципального округа Ставропольского края – председатель комиссии по предупреждению и ликвидации чрезвычайных ситуаций и обеспечению пожарной безопасности округа	Бобрышева Нина Анатольевна	+7(86556) 62212; +7(905) 4920113 (с); +7(86556) 62215 (ф), admandrop@yandex.ru 357070, Ставропольский край, с. Курсавка, ул. Красная, 24

1	2	3	4	5
5.	Благодарненский городской округ Ставропольского края	Глава Благодарненского городского округа Ставропольского края – председатель комиссии по предупреждению и ликвидации чрезвычайных ситуаций и обеспечению пожарной безопасности округа	Теньков Александр Иванович	+7(86549) 21640; +7(86549) 21530 (ф), abmr@blag.stv.ru, 356420, г. Благодарный, Площадь Ленина, 1
6.	Будённовский муниципальный округ Ставропольского края	Глава Буденовского муниципального округа Ставропольского края – председатель комиссии по предупреждению и ликвидации чрезвычайных ситуаций и обеспечению пожарной безопасности округа	Соколов Андрей Николаевич	+7(86559) 21329; +7(86559) 21334; +7(962) 4118585 (с); +7(86559) 71442 (ф), bud.mun.adm@rambler.ru, 356800, Ставропольский край, г. Буденновск, ул. Октябрьская, 46
7.	Георгиевский городской округ Ставропольского края	Глава Георгиевского городского округа Ставропольского края – председатель комиссии по предупреждению и ликвидации чрезвычайных ситуаций и обеспечению пожарной безопасности округа	Зайцев Андрей Владимирович	+7 (87951) 23050; +7(87951) 23050 (ф), admin@gmr-sk.ru, 357820, Ставропольский край, г. Георгиевск, Площадь Победы, 1

1	2	3	4	5
8.	Грачёвский муниципальный округ Ставропольского края	Глава Грачевского муниципального округа Ставропольского края – председатель комиссии по предупреждению и ликвидации чрезвычайных ситуаций и обеспечению пожарной безопасности округа	Филичкин Сергей Леонидович	+7(86540) 40088, 40406; +7(86559) 41545 (ф). glava.gr.mo@mail.ru, 356250, Ставропольский край, с. Грачевка, ул. Ставропольская, 42
9.	Ипатовский городской округ Ставропольского края	Глава Ипатовского городского округа Ставропольского края – председатель комиссии по предупреждению и ликвидации чрезвычайных ситуаций и обеспечению пожарной безопасности округа	Шейкина Вера Николаевна	+7(86542) 22360; +7(86542) 21599 (ф), admipatovo@yandex.ru, 356630, Ставропольский край, г. Ипатово, ул. Ленинградская, 80
10.	Кировский городской округ Ставропольского края	Временно исполняющий полномочия Кировского городского округа Ставропольского края – председатель комиссии по предупреждению и ликвидации чрезвычайных ситуаций и обеспечению пожарной безопасности округа	Новопашин Николай Олегович	+7(87938) 43201; +7(87938) 51783 (ф), akmrsk@mail.ru, 357300, Ставропольский край, г. Новопавловск, Площадь Ленина, 1
11.	Кочубеевский муниципальный округ Ставропольского края	Глава Кочубеевского муниципального округа Ставропольского края – председатель комиссии по предупреждению и ликвидации чрезвычайных ситуаций и обеспечению пожарной безопасности округа	Клевцов Алексей Павлович	+7(86550) 20151; +7(918) 7409930 (с); +7(86550) 21720 (ф), akmr.org@gmail.com, 357000, Ставропольский край, с. Кочубеевское, ул. Октябрьской Революции, 64

1	2	3	4	5
12.	Красногвардейский муниципальный округ Ставропольского края	Глава Красногвардейского муниципального округа Ставропольского края – председатель комиссии по предупреждению и ликвидации чрезвычайных ситуаций и обеспечению пожарной безопасности округа	Ишков Константин Алексеевич	+7(86541) 25232, 26974; +7(86541) 23764 (ф), krasnogvardadmin@mail.ru, 356030, Ставропольский край, с. Красногвардейское, ул. Ленина, 46 а
13.	Курский муниципальный округ Ставропольского края	Временно исполняющий полномочия главы Курского муниципального округа Ставропольского края – председатель комиссии по предупреждению и ликвидации чрезвычайных ситуаций и обеспечению пожарной безопасности округа	Бабичев Павел Васильевич	+78796465580; +78796465193, econom-akmr-sk@yandex.ru, 357850, Ставропольский край, станция Курская, пер. Школьный, 12
14.	Минераловодский городской округ Ставропольского края	Глава Минераловодского муниципального округа Ставропольского края – председатель комиссии по предупреждению и ликвидации чрезвычайных ситуаций и обеспечению пожарной безопасности округа	Сергиенко Вячеслав Станиславович	+7(87922) 65723; +7(87922) 64433 (ф), mingorokrug@mail.ru, 357203, Ставропольский край, г. Минеральные Воды, пр. Карла Маркса, 54
15.	Левокумский муниципальный округ Ставропольского края	Глава Левокумского муниципального округа Ставропольского края – председатель комиссии по предупреждению и ликвидации чрезвычайных ситуаций и обеспечению пожарной безопасности округа	Иванов Андрей Николаевич	+7(86543) 31511; +79283181396 (с); +7(86543) 31493 (ф), lev_admin@mail.ru, 357960, Ставропольский край, с. Левокумское, ул. Карла Маркса, 170

1	2	3	4	5
16.	Нефтекумский городской округ Ставропольского края	Глава Нефтекумского городского округа Ставропольского края – председатель комиссии по предупреждению и ликвидации чрезвычайных ситуаций и обеспечению пожарной безопасности округа	Сокуренок Дмитрий Николаевич	+7(86558) 45051; +79054929596 (с); +7(86558) 33515 (ф), angosk.ru, 356880, Ставропольский край, г. Нефтекумск, Площадь Ленина, 1
17.	Изобильненский городской округ Ставропольского края	Глава Изобильненского городского округа – председатель комиссии по предупреждению и ликвидации чрезвычайных ситуаций и обеспечению пожарной безопасности округа	Козлов Владимир Ильич	+7(86545) 24577; +7(86545) 22571 (ф), izobadmin@mail.ru, 356140, Ставропольский край, г. Изобильный, ул. Ленина, 15
18.	Новоалександровский городской округ Ставропольского края	Глава Новоалександровского городского округа Ставропольского края – председатель комиссии по предупреждению и ликвидации чрезвычайных ситуаций и обеспечению пожарной безопасности округа	Сагалаев Сергей Федорович	+7(86544) 63147, 62044; +7(86544) 63035 (ф), anmrsk@bk.ru, 356000, Ставропольский край, г. Новоалександровск, ул. Гагарина, 315
19.	Новоселицкий муниципальный округ Ставропольского края	Глава Новоселицкого муниципального округа Ставропольского края – председатель комиссии по предупреждению и ликвидации чрезвычайных ситуаций и обеспечению пожарной безопасности округа	Безменов Олег Сергеевич	+7(86548) 21401; +7(919) 7557978 (с); +7(86548) 22395 (ф), novosel.admin@mail.ru, 356350, Ставропольский край, с. Новоселицкое, Площадь имени Ленина, 1

1	2	3	4	5
20.	Петровский городской округ Ставропольского края	Временно исполняющий полномочия главы Петровского городского округа Ставропольского края – председатель комиссии по предупреждению и ликвидации чрезвычайных ситуаций и обеспечению пожарной безопасности округа	Бабыкин Александр Иванович	+7(86547) 40149; +7(86547) 42525; +7(86547) 41195 (ф); petr.adm@mail.ru, 356530, Ставропольский край, г. Светлоград, пл. 50 лет Октября, 8
21.	Предгорный муниципальный округ Ставропольского края	Глава Предгорного муниципального округа Ставропольского края – председатель комиссии по предупреждению и ликвидации чрезвычайных ситуаций и обеспечению пожарной безопасности округа	Бондаренко Николай Николаевич	+ 7(8796) 166131; armr2006@yandex.ru, 357350, Ставропольский край, станция Ессентукская, ул. Набережная, 5
22.	Советский городской округ Ставропольского края	Глава Советского городского округа Ставропольского края – председатель комиссии по предупреждению и ликвидации чрезвычайных ситуаций и обеспечению пожарной безопасности округа	Воронков Сергей Николаевич	+7(86552) 65702; +7(962) 4132074 (с); +7(86552)61700 (ф), admin@sovadmin.ru, 357910, Ставропольский край, г. Зеленокумск, ул. Мира, 18
23.	Степновский муниципальный округ Ставропольского края	Глава Степновского муниципального округа Ставропольского края – председатель комиссии по предупреждению и ликвидации чрезвычайных ситуаций и обеспечению пожарной безопасности округа	Лобанов Сергей Викторович	+7(86563) 31101; +7(903) 4426759 (с); +7(86563) 31461 (ф), adm.stepnoe26@yandex.ru , 357930, Ставропольский край, с. Степное, Площадь Ленина, 42

1	2	3	4	5
24.	Труновский муниципальный округ Ставропольского края	Временно исполняющий полномочия главы Труновского муниципального округа Ставропольского края – председатель комиссии по предупреждению и ликвидации чрезвычайных ситуаций и обеспечению пожарной безопасности округа	Аникеева Нина Ивановна	+7(86546) 31128, 31673, 33560, 33253; +7(86546) 31126 (ф), pos-kirova@yandex.ru, 356195, Ставропольский край, с. Донское, ул. Ленина, 5
25.	Туркменский муниципальный округ Ставропольского края	Глава Туркменского муниципального округа Ставропольского края – председатель комиссии по предупреждению и ликвидации чрезвычайных ситуаций и обеспечению пожарной безопасности округа	Ефимов Геннадий Викторович	+7(86565) 20404; +7(86565) 20933 (ф), atmpck@mail.ru/ admturkck@mail.ru, 356540, Ставропольский край, с. Летняя Ставка, ул. Советская, 122
26.	Шпаковский муниципальный округ Ставропольского края	Глава Шпаковского муниципального округа Ставропольского края Заместитель главы Шпаковского муниципального округа Ставропольского края – председатель комиссии по предупреждению и ликвидации чрезвычайных ситуаций и обеспечению пожарной безопасности округа	Серов Игорь Владимирович Приходько Валерий Дмитриевич	+7(86553) 63012, 60016; administration@shmr.ru, 356240, Ставропольский край, г. Михайловск, ул. Ленина, 113 +7(86553) 56572; +7(86553) 50020 (ф), administration@shmr.ru, 356240 Ставропольский край, г. Михайловск, ул. Ленина, 113

6. Информация о лицах, допущенных к руководству тушения лесных пожаров

№ п/п	Лесничество (лесопарк)	Ф.И.О.	Должность	Контактные данные	Опыт работы в качестве руководителя тушения лесных пожаров, лет	Примечание
1	2	3	4	5	6	7
1.	Бештаугорское	Мустивый Федор Семенович	Директор государственного бюджетного учреждения Ставропольского края «Бештаугорский лесхоз»	+7(87933) 26072; +7(87933)29236 (ф); +79620102697 (с); beshtay_leshoz@mail.ru, 357502, Ставропольский край, г. Пятигорск, ул. Лесная, 1а	32	приказ минприроды края от 13.12.2016 г. № 615
2.	Георгиевское, Курское*	Доманина Ольга Ивановна	Директор государственного бюджетного учреждения Ставропольского края «Кировский лесхоз»	+7(87938) 63234 (ф); +79064797754 (с); leshoz@serdi.ru, 357326, Ставропольский край, п. Фазанный, ул. Лесная, 4/2	4	приказ минприроды края от 13.12.2016 г. № 615
3.	Дивенское	Санюкович Игорь Николаевич	Директор государственного бюджетного учреждения Ставропольского края «Ипатовский лесхоз»	+7(86542) 58527; +7(86542) 63623 (ф); +7(961)4872758 (с); leshoz-ipatovo@mail.ru, 356630, Ставропольский край, г. Ипатово, ул. Рабочая, 5	12	приказ минприроды края от 13.12.2016 г. № 615

1	2	3	4	5	6	7
4.	Ессентукское	Петраков Евгений Алексеевич	Директор государственного бюджетного учреждения Ставропольского края «Ессентукский лесхоз»	+7(87934) 63623 (ф); +7(928)3395559 (с); leshozz@mail.ru, 357372, Ставропольский край, г. Ессентуки, ул. Кисловодская, 55	13	приказ минприроды края от 13.12.2016 г. № 615
5.	Изобильненское, Ставропольское**	Фомиченко Владимир Анатольевич	Директор государственного бюджетного учреждения Ставропольского края «Ставропольский лесхоз»	+7(8652) 956576; +7(8652) 956578 (ф); +7(918) 7530220 (с); stavleshoz@mail.ru, 355029, Ставропольский край, г. Ставрополь, Столбик Кордон	1	приказ минприроды края от 13.12.2016 г. № 615
6.	Калаусское	Обирин Алексей Григорьевич	Директор государственного бюджетного учреждения Ставропольского края «Калаусский лесхоз»	+7(86557) 21731; +7(928) 3043425 (с); kalaus.leshoz1@rambler.ru 356304, Ставропольский край, с. Александровское, ул. Элеваторная, 3	6	приказ минприроды края от 13.12.2016 г. № 615
7.	Кисловодское	Карпов Вячеслав Иванович	Директор государственного бюджетного учреждения Ставропольского края «Кисловодский лесхоз»	+7(87937) 57428; +7(87937)56493 (ф); +79633888811 (с); kislles@gmail.com, 357700, Ставропольский край, г. Кисловодск, ул. Промышленная, 34	6	приказ минприроды края от 13.12.2016 г. № 615

1	2	3	4	5	6	7
8.	Левокумское	Юнусов Иса Алиевич	Директор государственного бюджетного учреждения Ставропольского края «Левокумский лесхоз»	+7(86543) 31427 (ф); +7(903) 4136380 (с); levles009@yandex.ru, 357960, Ставропольский край, с. Левокумское, ул. Комарова, 23	15	приказ минприроды края от 13.12.2016 г. № 615
9.	Невинномысское	Ольшанов Виктор Станиславович	Директор государственного бюджетного учреждения Ставропольского края «Невинномысский лесхоз»	+7(86554) 60134; +7(86554) 60154 (ф); +7(962) 4485169 (с); nevles2015@mail.ru, 357030, Ставропольский край, г. Невинномысск, ул. Степная, д. 59	32	приказ минприроды края от 13.12.2016 г. № 615
10.	Нижне - Кумское	Рыбинцева Любовь Амирхановна	Временно исполняющий обязанности директора ГБУ СК «Буденновский лесхоз»	+7(86559) 97272 (ф); +7(906) 4759603 (с); forest142@yandex.ru, 356835, Ставропольский край, с. Архангельское, ул. Делегатская, 72	2	приказ минприроды края от 13.12.2016 г. № 615

* В соответствии с уставом, ГБУ СК «Кировский лесхоз» обеспечивает выполнение работ по тушению лесных пожаров и осуществление отдельных мер пожарной безопасности в лесах, расположенных на землях лесного фонда Георгиевского и Курского лесничеств.

** В соответствии с уставом, ГБУ СК «Ставропольский лесхоз» обеспечивает выполнение работ по тушению лесных пожаров и осуществление отдельных мер пожарной безопасности в лесах, расположенных на землях лесного фонда Изобильненского и Ставропольского лесничеств.

II. Меры по охране земель и земельных участков, имеющих общую границу с лесничествами и лесопарками, а также меры по противопожарному обустройству населенных пунктов, объектов экономики и инфраструктуры, расположенных на таких землях и земельных участках

Мероприятия по противопожарному обустройству населенных пунктов, объектов экономики и инфраструктуры*

№ п/п	Наименование населенных пунктов, объектов экономики, инфраструктуры (нефтепроводы, газопроводы, дороги, линии электропередач и др.), иных объектов	Противопожарные минерализованные полосы (метров)	Профилактические выжигания (гектаров)	Противопожарные барьеры (метров)	Очистка от сухой травянистой растительности, пожнивных остатков, валежника, порубочных остатков, мусора и других горючих материалов (гектар)
1	2	3	4	5	6

* Мероприятия по противопожарному обустройству населенных пунктов, объектов экономики и инфраструктуры приведены в приложении 1 к настоящему Сводному плану.

III. Перечень и состав лесопожарных формирований, пожарной техники и оборудования, порядок привлечения и использования таких средств в соответствии с уровнем пожарной опасности в лесах

1. Перечень лесопожарных формирований, осуществляющих охрану лесов от пожаров

№ п/п	Лесничество (лесопарк)	Наименование организации ¹	Местоположение (географические координаты, ближайший населенный пункт)	Ф.И.О. руководителя организации	Должность руководителя организации	Контактные данные
1	2	3	4	5	6	7
1.	Бештаугорское	государственное бюджетное учреждение Ставропольского края «Бештаугорский лесхоз»	44°04'03"С; 43°03'36"В; 357502, Ставропольский край, город Пятигорск, Лесная ул., д. 1 а	Мустиный Федор Семенович	директор	+7(87933) 26072; +7(87933) 29236 (ф); +7(962) 0102697 (с); beshtay_lesxoz@mail.ru
2.	Нижне-Кумское	государственное бюджетное учреждение Ставропольского края «Буденновский лесхоз»	44°36'37"С; 44°05'11"В; Ставропольский край, Буденновский район, село Архангельское, Делегатская ул., д. 72	Рыбинцева Любовь Амирхановна	временно исполняющий обязанности директора	+7(86559) 97272 (ф); +7(906) 4759603 (с); forest142@yandex.ru
3.	Ессентукское	государственное бюджетное учреждение Ставропольского края «Ессентукский лесхоз»	43°58'29"С; 42°47'04"В; 357601, Ставропольский край, город Ессентуки, Кисловодская ул., д.55	Петраков Евгений Алексеевич	директор	+7(87934) 63623 (ф); +7(928) 3395559 (с); leshozz@mail.ru

1	2	3	4	5	6	7
4.	Дивенское	государственное бюджетное учреждение Ставропольского края «Ипатовский лесхоз»	45°42'56"С; 42°53'59"В; 356630, Ставропольский край, Ипатовский район, город Ипатово, Рабочая ул., д.5	Санюкович Игорь Николаевич	Директор	+7(86542) 58527; +7(86542) 63623 (ф); +7(961) 4872758 (с); lesxoz-ipatovo@mail.ru
5.	Калаусское	государственное бюджетное учреждение Ставропольского края «Калаусский лесхоз»	44°42'46"С; 42°59'57"В; 356304, Ставропольский край, Александровский район, село Александровское, Элеваторная ул., д. 3	Обирин Алексей Григорьевич	Директор	+7(86557) 21731; +7(928) 3043425 (с); kalaus.leshoz1@rambler.ru
6.	Георгиевское, Курское	государственное бюджетное учреждение Ставропольского края «Кировский лесхоз»*	44°02'11"С; 43°36'15"В; 357326, Ставропольский край, Кировский район, поселок Фазанный, Лесная ул., д. 4/2	Доманина Ольга Ивановна	Директор	+7(87938) 63234 (ф); +7(906) 4797754 (с); leshoz@serdi.ru
7.	Кисловодское	государственное бюджетное учреждение Ставропольского края «Кисловодский лесхоз»	43°56'30"С; 42°42'43"В; 357700, Ставропольский край, город Кисловодск, Промышленная ул., д.34	Карпов Вячеслав Иванович	Директор	+7(87937) 57428; +7(87937)56493 (ф); +7(963) 3888811 (с); kislles@gmail.com

1	2	3	4	5	6	7
8.	Левокумское	государственное бюджетное учреждение Ставропольского края «Левокумский лесхоз»	44°49'03"С; 44°38'46"В; 357960, Ставропольский край, Левокумский район, село Левокумское, ул. Комарова, д. 23	Юнусов Иса Алиевич	Директор	+7(86543) 31427 (ф); +7(903) 4136380 (с); levles009@yandex.ru
9.	Невинномысское	государственное бюджетное учреждение Ставропольского края «Невинномысский лесхоз»	44°38'59"С; 41°56'35"В; 357100, Ставропольский край, город Невинномысск, Степная ул., д. 59	Ольшанов Виктор Станиславович	Директор	+7(86554) 60134; +7(86554) 60154 (ф); +7(962) 4485169 (с); nevles2015@mail.ru.
10.	Изобильненское, Ставропольское	государственное бюджетное учреждение Ставропольского края «Ставропольский лесхоз» **	45°02'03"С; 41°54'13"В; 355000, Ставропольский край, город Ставрополь, тер. Столбик Кордон	Фомиченко Владимир Анатольевич	Директор	+7(8652) 956576; +7(8652) 956578 (ф); +7(918) 7530220 (с); stavleshoz@mail.ru

* Лесопожарное формирование ГБУ СК «Кировский лесхоз» обеспечивает выполнение работ по тушению лесных пожаров и осуществление отдельных мер пожарной безопасности в лесах, расположенных на землях лесного фонда Курского и Георгиевского лесничеств.

** Лесопожарное формирование ГБУ СК «Ставропольский лесхоз» обеспечивает выполнение работ по тушению лесных пожаров и осуществление отдельных мер пожарной безопасности в лесах, расположенных на землях лесного фонда Изобильненского и Ставропольского лесничеств.

2. Состав лесопожарных формирований, пожарной техники и оборудования Силы и средства лесопожарных формирований, пожарной техники и оборудования

№ п/п	Лесничество (лесопарк)	Участковое лесничество	Наименование организации	Количество сил пожаротушения								Техника, оборудование и средства для тушения лесных пожаров (единиц)																															
				руководители тушения лесных пожаров	летчики-наблюдатели	парашютисты-пожарные	десантники-пожарные	работники наземных служб пожаротушения (лесные пожарные)		лесопожарные автоцистерны (лесопожарные машины)	тракторы лесопожарные	бульдозеры	плуги лесные	трейлер	мотопомпы	бензопилы	воздуходувки	беспилотные летательные аппараты (комплексы)	зажигательные аппараты	вертолетные водосливные устройства	авиационные пожарные емкости	трактор гусеничный	трактор колесный	пожарные автоцистерны (машины)	экскаваторы	вездеходы	грузовые машины	автобусы, вахтовки	легковые машины	трапы	пожарные емкости	ранцевые лесные огнетушители	лопаты	топоры-мотыги	радиостанции УКВ-диапазона	радиостанции КВ-диапазона	вертолеты	самолеты	специализированная гусеничная техника	лесопожарные катера, моторные лодки			
								чел.	чел.																																чел.	групп	чел.
1.	Бештаугорское	Бештаугорское, Минераловодское	государственное бюджетное учреждение Ставропольского края «Бештаугорский лесхоз»	1	-	-	-	-	-	7	1	5	-	-	4	-	1	4	4	-	2	-	-	-	3	1	-	4	1	1	-	-	8	20	8	7	-	-	-	-	-	-	-
	Итого по лесничеству			1	-	-	-	-	-	7	1	5	-	-	4	-	1	4	4	-	2	-	-	-	3	1	-	4	1	1	-	-	8	20	8	7	-	-	-	-	-	-	-
2.	Георгиевское, Курское	Георгиевское, Курское, Курское, Степновское.	государственное бюджетное учреждение Ставропольского края «Кировский лесхоз» *	1	-	-	-	-	-	13	2	5	-	-	5	-	1	7	7	-	4	-	-	-	4	1	-	5	2	1	-	-	13	24	16	8	-	-	-	-	-	-	-
	Итого по лесничеству			1	-	-	-	-	-	13	2	5	-	-	5	-	1	7	7	-	4	-	-	-	4	1	-	5	2	1	-	-	13	24	16	8	-	-	-	-	-	-	-

1	2	3	4	5	6	7	8	9	10	11	12	13	14	15	16	17	18	19	20	21	22	23	24	25	26	27	28	29	30	31	32	33	34	35	36	37	38	39	40	41	42	43	
3.	Дивенское	Дивенское, Ипатовское, Петровское, Туркменское	государственное бюджетное учреждение Ставропольского края «Ипатовский лесхоз»	1	-	-	-	-	-	14	3	5	-	-	5	-	1	6	6	-	7	-	-	-	5	1	-	4	1	1	-	-	15	26	24	12	-	-	-	-	-	-	
	Итого по лесничеству			1	-	-	-	-	-	14	3	5	-	-	5	-	1	6	6	-	7	-	-	-	5	1	-	4	1	1	-	-	15	26	24	12	-	-	-	-	-	-	
4.	Ессентукское	Ессентукское	государственное бюджетное учреждение Ставропольского края «Ессентукский лесхоз»	1	-	-	-	-	-	8	1	3	-	-	4	-	1	2	3	-	2	-	-	1	3	1	-	3	1	1	-	-	3	18	8	4	-	-	-	-	-	-	
	Итого по лесничеству			1	-	-	-	-	-	8	1	3	-	-	4	-	1	2	3	-	2	-	-	1	3	1	-	3	1	1	-	-	3	18	8	4	-	-	-	-	-	-	-
5.	Изобильненское, Ставропольское	Изобильненское, Григорополиское, Грачевское, Ставропольское.	государственное бюджетное учреждение Ставропольского края «Ставропольский лесхоз»**	1	-	-	-	-	-	12	2	4	-	-	4	-	2	2	3	-	4	-	-	-	4	1	-	2	1	1	-	-	8	27	20	10	-	-	-	-	-	-	
	Итого по лесничеству			1	-	-	-	-	-	12	2	4	-	-	4	-	2	2	3	-	4	-	-	-	4	1	-	2	1	1	-	-	8	27	20	10	-	-	-	-	-	-	-
6.	Калаусское	Калаусское, Журавское, Благодарненское	ГБУ СК «Калаусский лесхоз»	1	-	-	-	-	-	11	2	4	-	-	3	-	1	4	7	-	4	-	-	-	4	1	-	2	1	1	-	-	12	16	16	8	-	-	-	-	-	-	
	Итого по лесничеству			1	-	-	-	-	-	11	2	4	-	-	3	-	1	4	7	-	4	-	-	-	4	1	-	2	1	1	-	-	12	16	16	8	-	-	-	-	-	-	-
7.	Кисловодское	Кисловодское	государственное бюджетное учреждение Ставропольского края «Кисловодский лесхоз»	1	-	-	-	-	-	8	1	4	-	-	3	-	1	2	2	-	2	-	-	1	3	1	-	3	1	1	-	-	4	25	10	-	-	-	-	-	-	-	
	Итого по лесничеству			1	-	-	-	-	-	8	1	4	-	-	3	-	1	2	2	-	2	-	-	1	3	1	-	3	1	1	-	-	4	25	10	-	-	-	-	-	-	-	
8.	Левокумское	Арзгирское, Левокумское, Нефтекумское	государственное бюджетное учреждение Ставропольского края «Левокумский лесхоз»	1	-	-	-	-	-	10	2	3	-	-	3	-	1	4	4	-	3	-	-	-	4	1	-	3	1	1	-	-	7	22	16	8	-	-	-	-	-	-	
	Итого по лесничеству			1	-	-	-	-	-	10	2	3	-	-	3	-	1	4	4	-	3	-	-	-	4	1	-	3	1	1	-	-	7	22	16	8	-	-	-	-	-	-	-

1	2	3	4	5	6	7	8	9	10	11	12	13	14	15	16	17	18	19	20	21	22	23	24	25	26	27	28	29	30	31	32	33	34	35	36	37	38	39	40	41	42	43
9.	Невинномысское	Невинномысское, Курсавское	государственное бюджетное учреждение Ставропольского края «Невинномысский лесхоз»	1	-	-	-	-	-	10	1	3	-	-	2	-	-	4	6	-	2	-	-	-	3	1	-	2	1	1	-	-	2	18	8	4	-	-	-	-	-	-
	Итого по лесничеству			1	-	-	-	-	-	10	1	3	-	-	2	-	-	4	6	-	2	-	-	-	3	1	-	2	1	1	-	-	2	18	8	4	-	-	-	-	-	-
10.	Нижне-Кумское	Нижне-Кумское, Зеленокумское	государственное бюджетное учреждение Ставропольского края «Буденновский лесхоз»	1	-	-	-	-	-	7	1	3	-	-	3	-	1	2	5	-	2	-	-	1	3	1	-	2	1	1	-	-	9	20	8	4	-	-	-	-	-	-
	Итого по лесничеству			1	-	-	-	-	-	7	1	3	-	-	3	-	1	2	5	-	2	-	-	1	3	1	-	2	1	1	-	-	9	20	8	4	-	-	-	-	-	-
	Итого по Ставропольскому краю			10	-	-	-	-	-	100	16	39	-	-	36	-	10	37	47	-	32	-	-	3	36	10	-	30	11	10	-	-	81	216	134	65	-	-	-	-	-	-

* Лесопожарное формирование ГБУ СК «Кировский лесхоз» обеспечивает выполнение работ по тушению лесных пожаров и осуществление отдельных мер пожарной безопасности в лесах, расположенных на землях лесного фонда Курского и Георгиевского лесничеств.

** Лесопожарное формирование ГБУ СК «Ставропольский лесхоз» обеспечивает выполнение работ по тушению лесных пожаров и осуществление отдельных мер пожарной безопасности в лесах, расположенных на землях лесного фонда Изобильненского и Ставропольского лесничеств.

В графе «Работники наземных служб пожаротушения (лесные пожарные)» учтены только постоянные работники (согласно штатному расписанию лесхозов), допущенные в установленном порядке к выполнению работ по тушению пожаров.

В колонке 13 учтены 30 единиц автомобилей патрульных лесопожарных (АПЛ) и 9 ед. АЦЛ.

В колонке 27 учтено 10 единиц прицепных тракторных модулей (МП) с пожарным оборудованием, водоподающим устройством, цистерной 4 м³.

В настоящей таблице оснащение ЛПФ приведено без учета пожарных рукавов.

В настоящей таблице не отражено 57 единиц лесопожарного оборудования, имеющегося в составе ЛПС-1 лесхозов, в том числе: УВД (ВО1) – 12 единиц, ствол пожарный (ВО9) – 37 единиц, комплект технологической оснастки (ВО11) – 8 комплектов. Указанное лесопожарное оборудование учтено в общем оснащении лесопожарных формирований таблицы 5 Раздела III настоящего сводного плана.

В настоящей таблице не отражено 139 единиц лесопожарного инвентаря, имеющегося в составе ЛПС-1 лесхозов, в том числе: емкость для ГСМ (СП5) – 44 единицы, топор (СП7) – 10 единиц, хлопущки (СП8) – 24 единицы, пуласки (СП8) – 7 единиц, ведро (СП9) – 37 единиц, пила ручная (СП10) – 17 единиц. Указанное лесопожарное оборудование учтено в общем оснащении лесопожарных формирований таблицы 5 Раздела III настоящего сводного плана.

Руководители тушения лесных пожаров лесопожарных формирований лесхозов, назначаются из числа руководителей лесхозов приказом министерства, учитываются отдельно и входят в суммарную численность сил пожаротушения в настоящем Сводном плане.

Всего в рамках Нацпроекта в 2019-2021 годах приобретено 139 единиц лесопожарной техники и 442 единиц оборудования. Доля новой лесопожарной техники и оборудования, с учетом приобретенной, в рамках реализации национального проекта «Экология» федерального проекта «Сохранение лесов», в оснащении лесопожарных формирований составляет: по лесопожарной технике – 100%, по лесопожарному оборудованию – 85,7%.

3. Перечень сил и средств подразделений пожарной охраны и аварийно - спасательных формирований, которые могут быть привлечены в установленном порядке к тушению лесных пожаров

№ п/п	Лесничество (лесо-парк)	Муниципальное образование	Наименование организации	Вид формирования (ППО, АСФ)	Количество формирований	Количество сил пожаротушения		Техника, оборудование и средства для тушения лесных пожаров (единиц)																																
								чел.	групп	лесопожарные автоцистерны (лесопожарные машины)	тракторы лесопожарные	бульдозеры	плуги лесные	трейлеры	мотопомпы	бензопилы	воздуходувки	беспилотные летательные аппараты (комплексы)	зажигательные аппараты	вертолетные водосливные устройства	авиационные пожарные емкости	трактор гусеничный	трактор колесный	пожарные автоцистерны (машины)	экскаваторы	вездеходы	грузовые машины	автобусы, вахтовки	легковые машины	тралы	пожарные емкости	ранцевые лесные огнегасители	лопаты	топоры-мотыги	радиостанции УКВ-диапазона	радиостанции КВ-диапазона	вертолеты	самолеты	специализированная гусеничная техника	лесопожарные катера, моторные лодки
										1	2	3	4	5	6	7	8	9	10	11	12	13	14	15	16	17	18	19	20	21	22	23	24	25	26	27	28	29	30	31
1.	Бештаугорское, Ессентукское, Кисловодское лесничества, Кисловодский национальный парк	Предгорный муниципальный округ, Минераловодский городской округ, города курорты региона КМВ*	2 ПСО ФПС ГПС ГУ МЧС России по СК, ФСПСЧ ГПС ГУ МЧС России по СК ГКУ «ПАСС СК», АСС, АСФ, ПСС	ППО АСФ	8 12	88 100	17 12	- -	- -	- -	- -	- -	- -	4 12	13 -	1 -	1 -	- -	- -	- -	- -	- -	18 5	- -	4 -	- -	- -	6 19	- -	- -	- -	37 12	49 12	14 12	24 50	- -	- -	- -	- -	
Итого по лесничеству (Бештаугорское, Ессентукское, Кисловодское лесничества, Кисловодский национальный парк)				ППО, АСФ	20	188	29	-	-	-	-	-	-	4	25	1	1	-	-	-	-	-	23	-	4	-	-	25	-	-	37	61	26	74	-	-	-	-		

1	2	3	4	5	6	7	8	9	10	11	12	13	14	15	16	17	18	19	20	21	22	23	24	25	26	27	28	29	30	31	32	33	34	35	36	37	38	39	
2.	Георгиевское	Кировский городской округ	2 ПСО ФПС ГПС ГУ МЧС России по СК ГКУ «ПАСС СК», АСС, АСФ, ПСС	ППО	1	8	2	-	-	-	-	-	-	1	-	-	-	-	-	-	-	2	-	-	-	-	-	-	-	2	2	2	-	-	-	-	-	-	
				АСФ	2	4	2	-	-	-	-	-	-	-	-	-	-	-	-	-	-	2	-	-	-	-	-	-	-	4	3	-	-	-	-	-	-	-	
		Итого по МО		ППО, АСФ	3	12	4	-	-	-	-	-	-	1	-	-	-	-	-	-	-	4	-	-	-	-	-	-	-	6	5	2	-	-	-	-	-	-	
		Георгиевский городской округ	2 ПСО ФПС ГУ МЧС России по СК ГКУ «ПАСС СК», АСС, АСФ, ПСС	ППО	1	8	2	-	-	-	-	-	-	1	-	-	-	-	-	-	-	2	-	-	-	-	-	-	-	2	2	2	-	-	-	-	-	-	
				АСФ	2	4	2	-	-	-	-	-	-	-	-	-	-	-	-	-	-	2	-	-	-	-	-	-	-	4	2	-	-	-	-	-	-	-	
		Итого по МО		ППО, АСФ	3	12	4	-	-	-	-	-	-	1	-	-	-	-	-	-	-	4	-	-	-	-	-	-	-	6	4	2	-	-	-	-	-	-	
		Итого по лесничеству (Георгиевское)		ППО, АСФ	6	24	8	-	-	-	-	-	-	2	-	-	-	-	-	-	-	8	-	-	-	-	-	-	-	12	9	4	-	-	-	-	-	-	
				ППО	1	6	1	-	-	-	-	-	-	1	-	-	-	-	-	-	-	1	-	-	-	-	-	-	1	2	2	1	-	-	-	-	-	-	
3.	Дивенское	Апанасенковский муниципальный округ	5 ПСО ФПС ГПС ГУ МЧС России по СК ГКУ «ПАСС СК», АСС, АСФ, ПСС	АСФ	3	6	3	-	-	-	-	-	-	-	-	-	-	-	-	-	-	3	-	-	-	-	-	-	-	-	-	-	-	-	-	-	-	-	
		Итого по МО		ППО, АСФ	4	12	4	-	-	-	-	-	-	1	-	-	-	-	-	-	-	4	-	-	-	-	-	-	1	2	2	1	-	-	-	-	-	-	-
		Ипатовский городской округ	5 ПСО ФПС ГПС ГУ МЧС России по СК ГКУ «ПАСС СК», АСС, АСФ, ПСС	ППО	1	8	2	-	-	-	-	-	-	1	-	-	-	-	-	-	-	2	-	-	-	-	-	-	1	2	2	2	-	-	-	-	-	-	
				АСФ	2	3	2	-	-	-	-	-	-	-	-	-	-	-	-	-	-	2	-	-	-	-	-	-	-	-	-	-	-	-	-	-	-	-	-
		Итого по МО		ППО, АСФ	3	11	4	-	-	-	-	-	-	1	-	-	-	-	-	-	-	4	-	-	-	-	-	-	1	2	2	2	-	-	-	-	-	-	-
		Петровский городской округ	5 ПСО ФПС ГПС ГУ МЧС России по СК ГКУ «ПАСС СК», АСС, АСФ, ПСС	ППО	1	10	2	-	-	-	-	-	-	1	-	-	-	-	-	-	-	2	-	-	-	-	-	-	1	10	3	2	-	-	-	-	-	-	-
				АСФ	5	11	5	-	-	-	-	-	-	1	-	-	-	-	-	-	-	4	-	-	-	1	-	-	-	40	12	-	-	-	-	-	-	-	-
		Итого по МО		ППО, АСФ	6	21	7	-	-	-	-	-	-	2	-	-	-	-	-	-	-	6	-	-	-	1	-	-	1	50	15	2	-	-	-	-	-	-	-

1	2	3	4	5	6	7	8	9	10	11	12	13	14	15	16	17	18	19	20	21	22	23	24	25	26	27	28	29	30	31	32	33	34	35	36	37	38	39
		Туркменский муниципальный округ	5 ПСО ФПС ГПС ГУ МЧС России по СК ГКУ «ПАСС СК», АСС, АСФ, ПСС	ППО	1	6	1	-	-	-	-	-	-	1	-	-	-	-	-	-	-	1	-	-	-	-	-	-	-	1	2	2	1	-	-	-	-	-
				АСФ	3	5	3	-	-	-	-	-	-	-	-	-	-	-	-	-	-	4	-	-	-	-	-	-	-	-	-	-	-	-	-	-	-	-
		Итого по МО		ППО, АСФ	4	11	4	-	-	-	-	-	-	1	-	-	-	-	-	-	-	5	-	-	-	-	-	-	-	1	2	2	1	-	-	-	-	-
		Итого по лесничеству (Дивенское)		ППО, АСФ	17	55	19	-	-	-	-	-	-	5	-	-	-	-	-	-	-	19	-	-	-	-	1	-	-	4	56	21	6	-	-	-	-	-
4.	Изобильненское	Изобильненский городской округ	3 ПСО ФПС ГПС ГУ МЧС России по СК ГКУ «ПАСС СК», АСС, АСФ, ПСС	ППО	1	10	2	-	-	-	-	-	-	1	-	-	-	-	-	-	-	2	-	-	-	-	1	-	-	-	2	2	5	-	-	-	-	-
				АСФ	4	18	5	-	-	-	-	-	1	1	-	-	-	-	-	-	-	3	-	-	-	-	2	-	-	-	8	4	4	-	-	-	-	-
		Итого по МО		ППО, АСФ	5	28	7	-	-	-	-	-	1	2	-	-	-	-	-	-	-	5	-	-	-	-	3	-	-	-	10	6	9	-	-	-	-	-
		Новоалександровский городской округ	3 ПСО ФПС ГПС ГУ МЧС России по СК ГКУ «ПАСС СК», АСС, АСФ, ПСС	ППО	1	7	2	-	-	-	-	-	-	1	-	-	-	-	-	-	-	2	-	-	-	-	1	-	-	-	2	2	3	-	-	-	-	-
				АСФ	2	5	2	-	-	-	-	-	-	-	-	-	-	-	-	-	-	2	-	-	-	-	-	-	-	-	4	2	-	-	-	-	-	-
		Итого по МО		ППО, АСФ	3	11	4	-	-	-	-	-	-	1	-	-	-	-	-	-	-	4	-	-	-	-	1	-	-	-	6	4	3	-	-	-	-	-
		Красногвардейский муниципальный округ	3 ПСО ФПС ГПС ГУ МЧС России по СК ГКУ «ПАСС СК», АСС, АСФ, ПСС	ППО	1	6	1	-	-	-	-	-	-	-	-	-	-	-	-	-	-	2	-	-	-	-	1	-	-	-	2	2	3	-	-	-	-	-
				АСФ	2	4	2	-	-	-	-	-	-	-	-	-	-	-	-	-	-	2	-	-	-	-	-	-	-	-	4	2	-	-	-	-	-	-
		Итого по МО		ППО, АСФ	3	10	3	-	-	-	-	-	-	-	-	-	-	-	-	-	-	4	-	-	-	-	1	-	-	-	6	4	3	-	-	-	-	-
		Труновский муниципальный округ	3 ПСО ФПС ГПС ГУ МЧС России по СК ГКУ «ПАСС СК», АСС	ППО	1	6	1	-	-	-	-	-	-	1	-	-	-	-	-	-	-	1	-	-	-	-	1	-	-	-	2	2	3	-	-	-	-	-
				АСФ	2	4	2	-	-	-	-	-	-	-	-	-	-	-	-	-	-	2	-	-	-	-	-	-	-	-	4	2	-	-	-	-	-	-
		Итого по МО		ППО, АСФ	3	10	3	-	-	-	-	-	-	1	-	-	-	-	-	-	-	3	-	-	-	-	1	-	-	-	6	4	3	-	-	-	-	-
		Итого по лесничеству (Изобильненское)		ППО, АСФ	14	59	17	-	-	-	-	-	1	4	-	-	-	-	-	-	-	16	-	-	-	-	6	-	-	-	28	18	18	-	-	-	-	-

1	2	3	4	5	6	7	8	9	10	11	12	13	14	15	16	17	18	19	20	21	22	23	24	25	26	27	28	29	30	31	32	33	34	35	36	37	38	39
5.	Калаусское	Новоселицкий муниципальный округ	4 ПСО ФПС ГПС ГУ МЧС России по СК ГКУ «ПАСС СК», АСС, АСФ, ПСС	ППО АСФ	1 2	6 4	2 2	-	-	-	-	-	-	-	1	-	-	-	-	-	-	2	-	-	-	-	-	-	-	-	2	1	2	-	-	-	-	-
		Итого по МО		ППО, АСФ	3	10	4	-	-	-	-	-	-	1	-	-	-	-	-	-	-	4	-	-	-	-	-	-	-	2	1	4	-	-	-	-	-	
		Александровский муниципальный округ	2 ПСО ФПС ГПС ГУ МЧС России по СК ГКУ «ПАСС СК», АСС, АСФ, ПСС	ППО АСФ	1 5	9 10	2 5	-	-	-	-	-	-	1	-	-	-	-	-	-	-	2	-	-	-	-	-	-	-	2	1	2	-	-	-	-	-	
		Итого по МО		ППО, АСФ	6	18	7	-	-	-	-	-	-	1	-	-	-	-	-	-	-	7	-	-	-	-	-	-	-	12	6	7	-	-	-	-	-	
		Благодарненский городской округ	5 ПСО ФПС ГПС ГУ МЧС России по СК ГКУ «ПАСС СК», АСС, АСФ, ПСС	ППО АСФ	1 3	8 6	2 3	-	-	-	-	-	-	-	-	-	-	-	-	-	-	2	-	-	-	-	-	-	-	2	1	2	-	-	-	-	-	
		Итого по МО		ППО, АСФ	4	14	5	-	-	-	-	-	-	-	-	-	-	-	-	-	-	5	-	-	-	-	-	-	-	8	4	5	-	-	-	-	-	
		Итого по лесничеству (Калаусское)		ППО, АСФ	13	43	16	-	-	-	-	-	-	2	-	-	-	-	-	-	-	16	-	-	-	-	-	-	-	22	11	16	-	-	-	-	-	
6.	Курское	Курский муниципальный округ	4 ПСО ФПС ГПС ГУ МЧС России по СК ГКУ «ПАСС СК», АСС, АСФ, ПСС	ППО АСФ	1 5	6 10	1 5	-	-	-	-	-	-	-	-	-	-	-	-	-	-	1	-	-	-	-	-	-	1	2	2	2	-	-	-	-	-	
		Итого по МО		ППО, АСФ	6	16	6	-	-	-	-	-	-	-	-	-	-	-	-	-	-	6	-	-	-	-	-	-	1	2	2	2	-	-	-	-	-	
		Степновский муниципальный округ	4 ПСО ФПС ГПС ГУ МЧС России по СК ГКУ «ПАСС СК», АСС, АСФ, ПСС	ППО АСФ	1 1	6 2	1 1	-	-	-	-	-	-	-	-	-	-	-	-	-	-	-	1	-	-	-	-	-	1	2	2	2	-	-	-	-	-	
		Итого по МО		ППО, АСФ	2	8	2	-	-	-	-	-	-	-	-	-	-	-	-	-	-	2	-	-	-	-	-	-	1	2	2	2	-	-	-	-	-	
		Итого по лесничеству (Курское)		ППО, АСФ	8	24	8	-	-	-	-	-	-	-	-	-	-	-	-	-	-	8	-	-	-	-	-	-	2	4	4	4	-	-	-	-	-	

1	2	3	4	5	6	7	8	9	10	11	12	13	14	15	16	17	18	19	20	21	22	23	24	25	26	27	28	29	30	31	32	33	34	35	36	37	38	39
7.	Левокумское	Левокумский муниципальный округ	4 ПСО ФПС ГПС ГУ МЧС России по СК ГКУ «ПАСС СК», АСС, АСФ, ПСС	ППО	1	6	1	-	-	-	-	-	-	-	1	-	-	-	-	-	-	1	-	-	-	-	-	-	-	-	1	1	2	-	-	-	-	-
				АСФ	1	2	1	-	-	-	-	-	-	-	-	-	-	-	-	-	-	1	-	-	-	-	-	-	-	-	1	-	1	-	-	-	-	-
		Итого по МО		ППО, АСФ	2	8	2	-	-	-	-	-	-	-	1	-	-	-	-	-	-	-	2	-	-	-	-	-	-	-	2	1	3	-	-	-	-	-
	Нефтекумское	Нефтекумский городской округ	4 ПСО ФПС ГПС ГУ МЧС России по СК ГКУ «ПАСС СК», АСС, АСФ, ПСС	ППО	1	10	2	-	-	-	-	-	-	-	1	-	-	-	-	-	-	-	2	-	-	-	-	-	-	-	2	1	1	-	-	-	-	-
				АСФ	-	-	-	-	-	-	-	-	-	-	-	-	-	-	-	-	-	-	-	-	-	-	-	-	-	-	-	-	-	-	-	-	-	-
		Итого по МО		ППО, АСФ	1	10	2	-	-	-	-	-	-	-	1	-	-	-	-	-	-	-	2	-	-	-	-	-	-	-	2	1	1	-	-	-	-	-
	Арзгирское	Арзгирский муниципальный округ	4 ПСО ФПС ГПС ГУ МЧС России по СК ГКУ «ПАСС СК», АСС, АСФ, ПСС	ППО	1	5	1	-	-	-	-	-	-	-	1	-	-	-	-	-	-	-	1	-	-	-	-	-	-	-	1	1	2	-	-	-	-	-
				АСФ	2	10	2	-	-	-	-	-	-	-	-	-	-	-	-	-	-	-	1	-	-	-	-	2	-	-	3	1	2	-	-	-	-	-
		Итого по МО		ППО, АСФ	3	15	3	-	-	-	-	-	-	-	1	-	-	-	-	-	-	-	2	-	-	-	-	2	-	-	4	2	4	-	-	-	-	-
	Итого по лесничеству (Левокумское)			ППО, АСФ	6	33	7	-	-	-	-	-	-	3	-	-	-	-	-	-	-	6	-	-	-	-	2	-	-	8	4	8	-	-	-	-	-	
				ППО	1	7	1	-	-	-	-	-	-	-	-	-	-	-	-	-	-	-	1	-	-	-	-	-	-	-	-	-	-	-	-	-	-	
8.	Невинномысское	Андроповский муниципальный округ	2 ПСО ФПС ГПС ГУ МЧС России по СК ГКУ «ПАСС СК», АСС, АСФ, ПСС	АСФ	5	17	5	-	-	-	-	-	-	-	-	-	-	-	-	-	-	4	-	-	-	-	1	-	-	-	-	-	3	-	-	-	-	
		Итого по МО		ППО, АСФ	6	24	6	-	-	-	-	-	-	-	-	-	-	-	-	-	-	-	5	-	-	-	-	1	-	-	-	-	3	-	-	-	-	
		Кочубеевский муниципальный округ	3 ПСО ФПС ГПС ГУ МЧС России по СК ГКУ «ПАСС СК», АСС, АСФ, ПСС	ППО	2	17	3	-	-	-	-	-	-	-	-	-	-	-	-	-	-	-	3	-	-	-	-	-	-	-	-	-	-	-	-	-	-	
				АСФ	5	18	5	-	-	-	-	-	-	-	-	-	-	-	-	-	-	-	4	-	-	-	-	1	-	-	-	-	4	-	-	-	-	
		Итого по МО		ППО, АСФ	7	35	8	-	-	-	-	-	-	-	-	-	-	-	-	-	-	-	7	-	-	-	-	1	-	-	-	-	4	-	-	-	-	
	Итого по лесничеству (Невинномысское)			ППО, АСФ	13	59	14	-	-	-	-	-	-	-	-	-	-	-	-	-	-	-	12	-	-	-	2	-	-	-	-	7	-	-	-	-	-	

1	2	3	4	5	6	7	8	9	10	11	12	13	14	15	16	17	18	19	20	21	22	23	24	25	26	27	28	29	30	31	32	33	34	35	36	37	38	39
9.	Нижне-Кумское	Буденновский муниципальный округ	4 ПСО ФПС ГПС ГУ МЧС России по СК ГКУ «ПАСС СК», АСС, АСФ, ПСС	ППО	1	13	3	-	-	-	-	-	-	-	-	-	-	-	-	-	-	2	-	-	-	-	1	-	-	1	2	1	6	-	-	-	-	-
		Итого по МО		ППО, АСФ	3	17	5	-	-	-	-	-	1	-	-	-	-	-	-	-	-	3	-	-	-	-	2	-	-	1	3	3	11	-	-	-	-	-
		Советский городской округ	4 ПСО ФПС ГПС ГУ МЧС России по СК ГКУ «ПАСС СК», АСС, АСФ, ПСС	ППО	1	8	2	-	-	-	-	-	-	-	-	-	-	-	-	-	-	-	2	-	-	-	-	-	-	1	1	4	-	-	-	-	-	
		Итого по МО		АСФ	1	2	1	-	-	-	-	-	-	-	-	-	-	-	-	-	-	-	1	-	-	-	-	-	-	-	-	1	-	-	-	-	-	
		Итого по МО		ППО, АСФ	2	10	3	-	-	-	-	-	-	-	-	-	-	-	-	-	-	-	3	-	-	-	-	-	-	-	1	1	5	-	-	-	-	-
		Итого по лесничеству (Нижне-Кумское)		ППО, АСФ	5	27	8	-	-	-	-	-	1	-	-	-	-	-	-	-	-	-	6	-	-	-	-	2	-	-	1	4	4	16	-	-	-	-
10.	Ставропольское	Грачевский муниципальный округ	5 ПСО ФПС ГПС ГУ МЧС России по СК ГКУ «ПАСС СК», АСС, АСФ, ПСС	ППО	1	6	1	-	-	-	-	-	-	-	-	-	-	-	-	-	-	1	-	-	-	-	-	-	-	-	2	-	1	-	-	-	-	
		Итого по МО		АСФ	5	10	5	-	-	-	-	-	-	-	-	-	-	-	-	-	-	-	5	-	-	-	-	1	-	-	-	-	-	-	-	-	-	
		Итого по МО		ППО, АСФ	6	16	6	-	-	-	-	-	-	-	-	-	-	-	-	-	-	-	6	-	-	-	-	1	-	-	2	-	1	-	-	-	-	
		Шпаковский муниципальный округ	3 ПСО ФПС ГПС ГУ МЧС России по СК ГКУ «ПАСС СК», АСС, АСФ, ПСС	ППО	6	74	13	-	-	-	-	-	-	-	-	-	-	-	-	-	-	-	13	-	-	-	-	-	-	12	28	6	7	-	-	-	-	-
		Итого по МО		АСФ	5	13	4	-	-	-	-	-	-	-	-	-	-	-	-	-	-	-	6	-	-	1	-	-	-	10	5	5	-	-	-	-	-	-
		Итого по МО		ППО, АСФ	11	87	17	-	-	-	-	-	-	-	-	-	-	-	-	-	-	-	19	-	-	1	-	-	-	12	38	11	12	-	-	-	-	-
		Итого по лесничеству (Ставропольское)		ППО, АСФ	17	103	23	-	-	-	-	-	-	-	-	-	-	-	-	-	-	-	25	-	-	1	-	1	-	12	40	11	13	-	-	-	-	-
		Итого по Ставропольскому краю		ППО, АСФ	119	615	149	-	-	-	-	-	6	41	1	1	-	-	-	-	-	-	139	-	4	1	-	39	-	56	235	108	166	-	-	-	-	-

* На территории Бештаугорского, Ессентукского, Кисловодского лесничеств, Кисловодского национального парка, привлекаются силы и средства пожарной охраны и аварийно-спасательных формирований местных гарнизонов расположенных на территории Кавказских Минеральных Вод.

4. Силы и средства, которые могут быть привлечены для борьбы с лесными пожарами

№ п/п	Орган (организация), место дислокации (адрес)	Район ответственности (наименование участкового лесничества)	Количество сил пожаротушения		Техника, оборудование и средства для тушения лесных пожаров (единиц)																															
					лесопожарные автоцистерны (машины)	тракторы лесопожарные	бульдозеры	путь лесные	трейлеры	мотопомпы	бензопилы	воздуходувки	используемые летательные аппараты (комплексы)	зажигательные аппараты	вертолеты водосливные устройства	авиационные пожарные емкости	трактор гусеничный	трактор колесный	пожарные автоцистерны (машины)	экскаваторы	вездеходы	грузовые машины	автобусы, вахтовки	легковые машины	трапы	пожарные емкости	ранцевые лесные огнетушители	лопаты	топоры-мотыги	радиостанции УКВ-диапазона	радиостанции КВ-диапазона	вертолеты	самолеты	специализированная гусеничная техника	лесопожарные катера, моторные лодки	
																																				чел.
1	2	3	4	5	6	7	8	9	10	11	12	13	14	15	16	17	18	19	20	21	22	23	24	25	26	27	28	29	30	31	32	33	34	35	36	
			Ставропольский край																																	
1.	ООО «Плодообъединение Сады Ставрополя», 357255, с. Сунжа, ул. Клубная, 1а	Минераловодское	3	1	-	-	-	-	-	-	-	-	-	-	-	-	-	1	-	-	1	-	-	-	-	-	-	-	-	-	-	-	-	-	-	-
	МКУ «Служба спасения города-курорта Железноводска Ставропольского края», 357405, г. Железноводск, ул. Оранжевая, 4	Минераловодское	8	1	-	-	-	-	-	-	-	7	-	-	-	-	-	-	-	-	1	-	-	-	-	-	-	-	-	-	-	-	-	-	-	-
Итого	по Бештаугорскому лесничеству		11	2	-	-	-	-	-	-	-	7	-	-	-	-	-	1	-	-	2	-	-	-	-	-	-	-	-	-	-	-	-	-	-	
2.	Комсомольский территориальный отдел администрации Кировского городского округа, 357322, п. Комсомолец, ул. Клубная, 22	Георгиевское	5	1	-	-	-	-	-	-	-	-	-	-	-	-	-	-	-	-	-	-	-	-	-	-	-	-	-	-	-	-	-	-	-	
	Старопавловский территориальный отдел администрации Кировского городского округа, 357321, ст. Старопавловская, ул. Советская, 38	Георгиевское	5	1	-	-	-	-	-	-	-	-	-	-	-	-	-	-	-	-	-	-	-	-	-	-	-	5	-	-	-	-	-	-	-	

1	2	3	4	5	6	7	8	9	10	11	12	13	14	15	16	17	18	19	20	21	22	23	24	25	26	27	28	29	30	31	32	33	34	35	36
	ИП КФХ Янковский И.А., 357300, г. Новопавловск, пл. Ленина	Георгиевское	5	1	-	-	-	-	-	-	-	-	-	-	-	-	-	-	-	-	-	-	-	-	-	-	-	5	-	-	-	-	-	-	-
	НПС «Подкумок», 357801, ст. Георгиевская	Георгиевское	19	4	-	-	-	-	-	-	-	-	-	-	-	-	-	-	2	-	-	-	-	-	-	-	-	18	2	-	-	-	-	-	-
	*ГКУ «Дирекция особо охраняемых природных территорий Ставропольского края» (арендатор), 355008, г. Ставрополь, ул. Гражданская, 9	Кумское	5	1	1	-	-	-	-	-	-	-	-	-	-	-	-	-	-	-	-	-	-	-	-	-	-	-	-	-	-	-	-	-	
	Итого по Георгиевскому лесничеству		39	8	1	-	-	-	-	-	-	-	-	-	-	-	-	-	2	-	-	-	-	-	-	-	-	33	2	-	-	-	-	-	-
3.	ИП Бадин С.А., 356630, г. Ипатово, ул. Ленина, 220	Дивенское	3	1	-	-	-	-	-	-	-	-	-	-	-	-	-	-	-	-	-	-	-	-	1	-	-	-	-	-	-	-	-	-	
	ООО «Высоцкое», 356526, с. Высоцкое, ул. Центральная, 88	Петровское	2	1	-	-	-	-	-	-	-	-	-	-	-	-	-	-	1	-	-	-	-	-	-	-	-	-	-	-	-	-	-	-	-
	ИП Глава КХ, Зубашев Н.Г., 356503, с. Благодатное, ул. Козлова, 150	Петровское	1	1	-	-	-	-	-	-	-	-	-	-	-	-	-	-	-	-	-	-	-	-	1	-	-	-	-	-	-	-	-	-	-
	ГУП СК «Ставрополькрайводоканал», 356630, г. Ипатово, ул. Чапаева 14	Ипатовское	3	1	-	-	-	-	-	-	-	-	-	-	-	-	-	-	-	-	-	2	-	-	-	-	-	-	-	-	-	-	-	-	-
	КФХ «ИП Алексеенко И.А.», 356630, г. Ипатово, ул. Калаусская, 131 а.	Ипатовское	3	1	-	-	-	-	-	-	-	-	-	-	-	-	-	-	1	-	-	-	-	-	-	-	-	-	-	-	-	-	-	-	-
	Ипатовский филиал ГУП СК «Крайтеплоэнерго», 356630, г. Ипатово, ул. Орджоникидзе, 1	Дивенское	3	1	-	-	-	-	-	-	-	-	-	-	-	-	-	-	-	-	-	1	-	-	-	-	-	-	-	-	-	-	-	-	-
	ФГБУ «Госсорткомиссия» Ипатовский ГСУ, 356630, г. Ипатово, ул. Бакинская, 31	Ипатовское	3	1	-	-	-	-	-	-	-	-	-	-	-	-	-	-	1	-	-	-	-	-	-	-	-	-	-	-	-	-	-	-	-
	ГУП СК «Ставэлектросеть», 356630, г. Ипатово ул. Чапаева, 36	Ипатовское	3	1	-	-	-	-	-	-	-	-	-	-	-	-	-	-	1	-	-	-	-	-	-	-	-	-	-	-	-	-	-	-	-
	Итого по Дивенскому лесничеству		21	8	-	-	-	-	-	-	-	-	-	-	-	-	-	-	4	-	-	1	2	-	2	-	-	-	-	-	-	-	-	-	-
4.	Яснополянский территориальный отдел по работе с населением управления по	Ессентукское	5	1	-	-	-	-	-	-	-	-	-	-	-	-	-	-	-	-	-	-	-	-	1	-	-	5	-	-	-	-	-	-	-

1	2	3	4	5	6	7	8	9	10	11	12	13	14	15	16	17	18	19	20	21	22	23	24	25	26	27	28	29	30	31	32	33	34	35	36
	МУП «Коммунбыт ЛВК», 357961, с. Левокумское, ул. Гагарина, 75	Левокумское	3	1	-	-	-	-	-	-	-	-	-	-	-	-	-	-	-	-	-	2	-	-	-	2	-	-	-	-	-	-	-	-	-
	Администрация муниципального образования, 357960 с. Левокумское, ул. Пушкина 143	Левокумское	8	1	-	-	-	-	-	-	-	-	-	-	-	-	2	-	-	-	-	-	-	-	-	-	6	-	-	-	-	-	-	-	-
	ЗАО «Левокумское», 357965, п. Новокумский, ул. Ленина, 2	Левокумское	4	1	-	-	-	-	-	-	-	-	-	-	-	-	-	-	1	-	-	-	-	-	-	-	-	-	-	-	-	-	-	-	-
	ООО «Агрофирма КИЦ», 35699, х. Андрей Курган, ул. Кольцевая, 9 (арендатор)	Нефтекумское	3	1	-	-	-	-	-	-	1	-	-	-	-	-	-	3	-	-	-	1	-	-	-	3	5	-	3	-	-	-	-	-	-
Итого по Левокумскому лесничеству			26	7	-	-	2	-	-	-	1	-	-	-	-	-	7	1	-	-	6	-	-	-	5	5	6	3	-	-	-	-	-	-	-
10.	ООО «Барсуковская ПМК», 357032, ст. Барсуковская, ул. Островная, 11	Невинномысское	1	1	-	-	1	-	-	-	-	-	-	-	-	-	-	-	-	-	-	-	-	-	-	-	-	-	-	-	-	-	-	-	-
	ООО «ОПОРХ», 357002, с. Кочубеевское, ул. Балахонова, 1 а (арендатор)	Невинномысское	5	1	-	-	-	1	-	1	1	-	-	1	-	-	-	1	-	-	1	-	-	-	-	-	5	20	5	-	-	-	-	-	-
	Крымгиреевский территориальный отдел Андроповского муниципального округа, 357085, с. Крымгиреевское, ул. Кирова, 57	Курсавское	10	1	-	-	-	-	-	1	-	-	-	-	-	-	-	-	-	-	-	-	-	-	1	-	-	10	2	2	-	-	-	-	-
	ИП Косач В.В., 357085, с. Крымгиреевское, ул. Кирова, 98	Курсавское	1	1	-	-	-	-	-	-	-	-	-	-	-	-	-	-	-	-	-	1	-	-	-	-	-	-	-	-	-	-	-	-	-
	КФХ А.П.Овчеренко, 357081, ст. Воровсколеская, ул. Белореченская, 18/1	Курсавское	2	1	-	-	-	1	-	-	-	-	-	-	-	-	-	2	-	-	-	-	-	-	-	-	-	-	-	-	-	-	-	-	-
	ООО «Андроповский АГРОпроект», 357085, с. Крымгиреевское, ул. 70 Лет Октября, д. 37 (арендатор)	Курсавское	2	1	-	-	-	-	-	-	1	-	-	-	-	-	-	-	-	-	-	-	-	-	-	4	5	-	3	-	-	-	-	-	-
Итого по Невинномысскому лесничеству:			21	6	-	-	1	2	-	2	2	-	-	1	-	-	-	3	-	-	1	1	-	1	-	4	20	22	10	-	-	-	-	-	-
11.	ЗАО СХП «Овощевод», 356835, с. Архангельское, ул. Ленина, 137	Нижнекумское, Зеленокумское	10	1	-	-	-	-	-	-	-	-	-	-	-	-	-	1	1	-	-	-	-	-	-	-	-	5	2	-	-	-	-	-	-

1	2	3	4	5	6	7	8	9	10	11	12	13	14	15	16	17	18	19	20	21	22	23	24	25	26	27	28	29	30	31	32	33	34	35	36	
	МУП «Зеленокумский водоканал», 357910, г. Зеленокумск, ул. 60 лет Октября, 30	Зеленокумское	2	1	-	-	-	-	-	-	-	-	-	-	-	-	-	-	2	-	-	-	-	-	-	-	-	-	-	-	-	-	-	-	-	
	СПК колхоз «Победа», 357903, с. Отказное ул. Победы, 1	Зеленокумское	6	1	-	-	-	-	-	-	-	-	-	-	-	-	-	1	1	-	-	-	-	-	-	-	-	-	-	-	-	-	-	-	-	
	Итого по Нижне - Кумскому лесничеству:		18	3	-	-	-	-	-	-	-	-	-	-	-	-	-	2	4	-	-	-	-	-	-	-	-	5	2	-	-	-	-	-	-	
12.	МУП «Ремонтно-строительное предприятие», 355044, г. Ставрополь, пр. Кулакова, 9 а. КФХ «Пономарево», 356253, с. Красное, ул. Пивнева, 13	Грачёвское, Ставропольское	1	1	-	-	-	-	-	-	-	-	-	-	-	-	-	-	1	-	-	-	-	-	-	1	-	-	-	-	-	-	-	-	-	
	КФХ «Демченко», 356230, с. Татарка, ул. Черешневая, д. 16	Ставропольское	2	1	-	-	-	1	-	-	-	-	-	-	-	-	-	2	-	-	-	-	-	-	-	1	-	-	-	-	-	-	-	-	-	
	МУП «Коммунальщик», 356205, с. Сенигилеевское, ул. Ленина, стр. 2	Ставропольское	1	1	-	-	-	-	-	-	-	-	-	-	-	-	-	1	-	-	-	-	-	-	-	1	-	-	-	-	-	-	-	-	-	
	ГКУ «Дирекция особо охраняемых природных территорий Ставропольского края», 355008, г. Ставрополь, ул. Гражданская, 9 (арендатор)	Ставропольское	5	1	2	-	-	-	-	1	-	-	-	-	-	-	-	-	-	-	-	-	-	-	-	-	7	4	-	-	-	-	-	-	-	
	Итого по Ставропольскому лесничеству		10	5	2	-	-	1	-	1	-	-	-	-	-	-	-	4	1	-	-	-	-	-	-	3	7	4	-	-	-	-	-	-	-	
	Итого по Ставропольскому краю		303	70	3	-	10	6	-	4	4	7	-	2	-	-	-	31	17	6	7	20	1	4	-	30	38	100	22	-	-	-	-	-	-	
	в том числе:																																			
	СИС арендаторов		28	7	3	-	-	2	-	3	4	-	-	2	-	-	-	6	-	-	2	1	-	-	-	8	27	44	16	-	-	-	-	-	-	-
	СИС прочие		275	63	-	-	10	4	-	1	-	7	-	-	-	-	-	25	17	6	5	19	1	4	-	22	11	56	6	-	-	-	-	-	-	-

*) Граждан и юридических лиц, осуществляющих использование лесов, расположенных на землях лесного фонда на территории Ставропольского края, которые в соответствии с требованиями лесного законодательства обязаны содержать пожарные формирования для обеспечения охраны лесов от пожаров, включая тушение лесных пожаров на используемых ими участках лесного фонда, в Ставропольском крае нет. Договоров (соглашений) между министерством природных ресурсов и охраны окружающей среды Ставропольского края и лицами, использующими леса, отражающими обязательства лесопользователя на выполнение работ по тушению лесных пожаров, на используемых ими участках лесного фонда, или выделении сил и средств пожаротушения при тушении лесных пожаров не заключалось.

В целях привлечения дополнительных сил и средств при тушении лесных пожаров и ликвидации чрезвычайной ситуации в лесах, расположенных на землях лесного фонда в границах лесничеств, находящихся в зоне ответственности ГБУ СК (лесхозов), обеспечивающих выполнение мероприятий по охране лесов от пожаров, включая тушение лесных пожаров в лесах, расположенных на землях лесного фонда на территории Ставропольского края, последними заключены 7 Договоров (Соглашений) об организации взаимодействия по вопросам привлечения сил и средств для тушения пожаров и ликвидации чрезвычайной ситуации в лесах, расположенных в границах лесничеств, с «крупными» лесопользователями (арендаторами) и 60 Договоров (Соглашений) с организациями не осуществляющими использование лесов. Привлечение сил и средств граждан и юридических лиц, осуществляющих использование лесов и организаций не осуществляющих использование лесов, осуществляется в соответствии Планами тушения лесных пожаров на территории лесничеств на возмездной основе. Непосредственное решение о привлечении дополнительных сил и средств, принимается руководителем ГБУ СК (лесхоз) в каждом конкретном случае.

Всего настоящим сводным планом планируется дополнительное привлечение сил и средств арендаторов и организаций не использующих леса в объеме: 303 человека, 99 единиц техники, 91 единицы противопожарного оборудования, 122 единицы инвентаря, из них: силы и средства арендаторов составляют: 28 человек, 12 единиц техники, 46 единиц противопожарного оборудования, 60 единиц инвентаря; силы и средства организаций, не осуществляющих использование лесов, составляют: 275 человек, 87 единиц техники, 45 единиц противопожарного оборудования, 62 единицы инвентаря. Реквизиты Договоров (Соглашений) приведены в сноске приложения 8 Планов тушения лесных пожаров лесничеств.

Граждане и юридические лица, осуществляющие использование лесов на незначительных площадях лесного фонда, с которыми не заключались Договора (Соглашения), в соответствии со ст. 53.4 Лесного кодекса Российской Федерации, обеспечивают недопущение распространения лесных пожаров, на лесных участках, находящихся в их пользовании, обеспечивают противопожарное обустройство лесных участков, содержат необходимый пожарный инвентарь и осуществляют противопожарную агитацию, в соответствии с проектами освоения лесов.

5. Порядок привлечения и использования лесопожарных формирований, подразделений пожарной охраны и аварийно-спасательных формирований, иных юридических лиц, которые могут быть привлечены в установленном порядке к тушению лесных пожаров, в соответствии с уровнем пожарной опасности в лесах

Класс пожарной опасности	Уровень пожарной опасности	Мероприятия	Ответственные за привлечение				Силы (человек)	Средства (единиц)	
			наименование организации	Ф.И.О. ответственного лица	должность ответственного лица	контактные данные		оборудование	техника
1	2	3	4	5	6	7	8	9	10
I	Пожарная опасность отсутствует	Лесопожарные формирования, их пожарная техника и оборудование находятся в полной готовности*	государственные бюджетные учреждения (лесхозы)	в соответствии с таблицей 4 раздела I, таблицами 1 и 2 раздела III, таблицей 1 раздела V настоящего сводного плана	в соответствии с таблицей 4 раздела I, таблицами 1 и 2 раздела III, таблицей 1 раздела V настоящего сводного плана	в соответствии с таблицей 4 раздела I, таблицами 1 и 2 раздела III, таблицей 1 раздела V настоящего сводного плана	110	854	139
		Наземное патрулирование осуществляется в местах проведения огнеопасных работ и в местах массового отдыха граждан, пребывающих в лесах	государственные бюджетные учреждения (лесхозы)	в соответствии с таблицей 4 раздела I, таблицами 1 и 2 раздела III настоящего сводного плана	в соответствии с таблицей 4 раздела I, таблицами 1 и 2 раздела III настоящего сводного плана	в соответствии с таблицей 4 раздела I, таблицами 1 и 2 раздела III настоящего сводного плана	-	-	-

1	2	3	4	5	6	7	8	9	10
		Тушение возникающих лесных пожаров производится силами и средствами лесопожарных формирований в соответствии с действующими правилами тушения лесных пожаров	государственные бюджетные учреждения (лесхозы)	в соответствии с таблицей 4 раздела I, таблицами 1 и 2 раздела III настоящего сводного плана	в соответствии с таблицей 4 раздела I, таблицами 1 и 2 раздела III настоящего сводного плана	в соответствии с таблицей 4 раздела I, таблицами 1 и 2 раздела III настоящего сводного плана	110	854	139
		Лица, использующие леса, принимают необходимые меры по недопущению распространения лесных пожаров, на лесных участках, находящихся в их пользовании.	государственные казенные учреждения (лесничества)	в соответствии с таблицей 4 раздела I настоящего сводного плана	в соответствии с таблицей 4 раздела I настоящего сводного плана	в соответствии с таблицей 4 раздела I настоящего сводного плана	-	-	-
II	Низкая пожарная опасность	Лесопожарные формирования, их пожарная техника и оборудование находятся в полной готовности*	государственные бюджетные учреждения (лесхозы)	в соответствии с таблицей 4 раздела I, таблицами 1 и 2 раздела III настоящего сводного плана	в соответствии с таблицей 4 раздела I, таблицами 1 и 2 раздела III настоящего сводного плана	в соответствии с таблицей 4 раздела I, таблицами 1 и 2 раздела III настоящего сводного плана	110	854	139

1	2	3	4	5	6	7	8	9	10
		Проведение наземного патрулирования на лесных участках I и II класса природной пожарной опасности, в местах огнеопасных работ, а также в местах массового отдыха граждан не менее одного раза с 11 до 17 часов.	государственные бюджетные учреждения (лесхозы)	в соответствии с таблицей 4 раздела I, таблицами 1 и 2 раздела III настоящего сводного плана	в соответствии с таблицей 4 раздела I, таблицами 1 и 2 раздела III настоящего сводного плана	в соответствии с таблицей 4 раздела I, таблицами 1 и 2 раздела III настоящего сводного плана	-	-	-
		Авиапатрулирование проводится через 1 - 2 дня, а при наличии пожаров ежедневно**	-	-	-	-	-	-	-
		Ведение дежурства на пожарных наблюдательных пунктах, не оборудованных автоматическими системами наблюдения, осуществляется в 10, 13, 16 и 19 часов***	-	-	-	-	-	-	-

1	2	3	4	5	6	7	8	9	10
		Тушение возникающих лесных пожаров производится силами и средствами лесопожарных формирований в соответствии с действующими правилами тушения лесных пожаров	государственные бюджетные учреждения (лесхозы)	в соответствии с таблицей 4 раздела I, таблицами 1 и 2 раздела III настоящего сводного плана	в соответствии с таблицей 4 раздела I, таблицами 1 и 2 раздела III настоящего сводного плана	в соответствии с таблицей 4 раздела I, таблицами 1 и 2 раздела III настоящего сводного плана	110	854	139
		Лица, использующие леса, принимают необходимые меры по недопущению распространения лесных пожаров, на лесных участках, находящихся в их пользовании.	государственные казенные учреждения (лесничества)	в соответствии с таблицей 4 раздела I настоящего сводного плана	в соответствии с таблицей 4 раздела I настоящего сводного плана	в соответствии с таблицей 4 раздела I настоящего сводного плана	-	-	-
Ш	Средняя пожарная опасность	Лесопожарные формирования, их пожарная техника и оборудование находятся в полной готовности*	государственные бюджетные учреждения (лесхозы)	в соответствии с таблицей 4 раздела I, таблицами 1 и 2 раздела III, таблицей 1 раздела V настоящего сводного плана	в соответствии с таблицей 4 раздела I, таблицами 1 и 2 раздела III, таблицей 1 раздела V настоящего сводного плана	в соответствии с таблицей 4 раздела I, таблицами 1 и 2 раздела III, таблицей 1 раздела V настоящего сводного плана	110	854	139

1	2	3	4	5	6	7	8	9	10
		Ежедневное однократное авиапатрулирование, а при наличии пожаров двукратное**	-	-	-	-	-	-	-
		Проведение наземного патрулирования на территориях, отнесённых к I - III-м классам природной пожарной опасности не менее 2 раз с 10 до 19 часов. ведётся дежурство на пожарных наблюдательных пунктах, не оборудованных автоматическими системами наблюдения, не реже одного раза в два часа с 10 до 20 часов***	государственные бюджетные учреждения (лесхозы)	в соответствии с таблицей 4 раздела I, таблицами 1 и 2 раздела III настоящего сводного плана	в соответствии с таблицей 4 раздела I, таблицами 1 и 2 раздела III настоящего сводного плана	в соответствии с таблицей 4 раздела I, таблицами 1 и 2 раздела III настоящего сводного плана	-	-	-
		Тушение возникающих лесных пожаров производится силами и средствами лесопожарных формирований в соответствии с действующими правилами тушения лесных пожаров	государственные бюджетные учреждения (лесхозы)	в соответствии с таблицей 4 раздела I, таблицами 1 и 2 раздела III настоящего сводного плана	в соответствии с таблицей 4 раздела I, таблицами 1 и 2 раздела III настоящего сводного плана	в соответствии с таблицей 4 раздела I, таблицами 1 и 2 раздела III настоящего сводного плана	110	854	139

1	2	3	4	5	6	7	8	9	10
		При необходимости к тушению лесных пожаров руководителями тушения лесных пожаров лесхозов могут привлекаться силы и средства арендаторов, граждан, юридических лиц различных форм собственности, зарегистрированных на территории Ставропольского края, на основании заключенных лесхозами двухсторонних Соглашений (договоров) о взаимодействии	государственные бюджетные учреждения (лесхозы)	в соответствии с таблицей 4 раздела I, таблицами 1 и 2 раздела III настоящего сводного плана	в соответствии с таблицей 4 раздела I, таблицами 1 и 2 раздела III настоящего сводного плана	в соответствии с таблицей 4 раздела I, таблицами 1 и 2 раздела III настоящего сводного плана	303	213	99
		Лица, использующие леса, принимают необходимые меры по недопущению распространения лесных пожаров, на лесных участках, находящихся в их пользовании	государственные казенные учреждения (лесничества)	в соответствии с таблицей 4 раздела I настоящего сводного плана	в соответствии с таблицей 4 раздела I настоящего сводного плана	в соответствии с таблицей 4 раздела I настоящего сводного плана	-	-	-

1	2	3	4	5	6	7	8	9	10
		При необходимости в установленном порядке вводится особый противопожарный режим и запрет на осуществление всех видов деятельности в лесах (лесосечные работы, проведение мероприятий, охота и т.п.), за исключением работ по охране лесов от пожаров	главы муниципальных образований и председатели комиссий по чрезвычайным ситуациям и пожарной безопасности муниципальных образований Ставропольского края	в соответствии с таблицами 4 и 5 раздела I настоящего сводного плана	в соответствии с таблицами 4 и 5 раздела I настоящего сводного плана	в соответствии с таблицами 4 и 5 раздела I настоящего сводного плана	-	-	-
		Оперативные штабы по охране лесов от пожаров при наличии обстоятельств, соответствующих введению режима чрезвычайной ситуации в лесах, возникшего вследствие лесных пожаров, направляют соответствующее обращение в комиссии по предупреждению и ликвидации чрезвычайных ситуаций и обеспечению пожарной безопасности соответствующего уровня	минприроды края	Слынько Денис Викторович	заместитель министра	+7(8652) 944199 ф; +79054138016; forest@ mpr26.ru	-	-	-

1	2	3	4	5	6	7	8	9	10
		Усиливается интенсивность проведения противопожарной пропаганды в средствах массовой информации	государственные казенные учреждения (лесничества), главы муниципальных образований и председатели комиссий по чрезвычайным ситуациям и пожарной безопасности муниципальных образований края	в соответствии с таблицами 4 и 5 раздела I настоящего сводного плана	в соответствии с таблицами 4 и 5 раздела I настоящего сводного плана	в соответствии с таблицами 4 и 5 раздела I настоящего сводного плана	-	-	-
IV	Высокая пожарная опасность	Лесопожарные формирования, их пожарная техника и оборудование находятся в полной готовности*	государственные бюджетные учреждения (лесхозы)	в соответствии с таблицей 4 раздела I, таблицами 1 и 2 раздела III, таблицей 1 раздела V настоящего сводного плана	в соответствии с таблицей 4 раздела I, таблицами 1 и 2 раздела III, таблицей 1 раздела V настоящего сводного плана	в соответствии с таблицей 4 раздела I, таблицами 1 и 2 раздела III, таблицей 1 раздела V настоящего сводного плана	110	854	139

1	2	3	4	5	6	7	8	9	10
		Проводится наземное патрулирование на лесных участках не менее 3 раз с 8 до 20 часов. Ведётся дежурство на пожарных наблюдательных пунктах, не оборудованных автоматическими системами наблюдения, не реже одного раза в час с 9 до 21 часа	государственные бюджетные учреждения (лесхозы)	в соответствии с таблицей 4 раздела I, таблицами 1 и 2 раздела III настоящего сводного плана	в соответствии с таблицей 4 раздела I, таблицами 1 и 2 раздела III настоящего сводного плана	в соответствии с таблицей 4 раздела I, таблицами 1 и 2 раздела III настоящего сводного плана	-	-	-
		Проводится двукратное авиапатрулирование, а при наличии пожаров – трехкратное**	-	-	-	-	-	-	-
		Тушение возникающих лесных пожаров производится силами и средствами лесопожарных формирований в соответствии с действующими правилами тушения лесных пожаров	государственные бюджетные учреждения (лесхозы)	в соответствии с таблицей 4 раздела I, таблицами 1, 2, 4 раздела III настоящего сводного плана	в соответствии с таблицей 4 раздела I, таблицами 1, 2, 4 раздела III настоящего сводного плана	в соответствии с таблицей 4 раздела I, таблицами 1, 2, 4 раздела III настоящего сводного плана	110	854	139

1	2	3	4	5	6	7	8	9	10
		При необходимости к тушению лесных пожаров руководителями тушения лесных пожаров лесхозов могут привлекаться силы и средства арендаторов, граждан, юридических лиц различных форм собственности, зарегистрированных на территории Ставропольского края, на основании заключенных лесхозами двухсторонних Соглашений (договоров) о взаимодействии	государственные бюджетные учреждения (лесхозы)	в соответствии с таблицей 4 раздела I, таблицами 1 и 4 раздела III настоящего сводного плана	в соответствии с таблицей 4 раздела I, таблицами 1 и 4 раздела III настоящего сводного плана	в соответствии с таблицей 4 раздела I, таблицами 1 и 4 раздела III настоящего сводного плана	303	213	99
		Лица, использующие леса, принимают необходимые меры по недопущению распространения лесных пожаров, на лесных участках, находящихся в их пользовании	государственные казенные учреждения (лесничества)	в соответствии с таблицей 4 раздела I, таблицами 1 и 2 раздела III настоящего сводного плана	в соответствии с таблицей 4 раздела I, таблицами 1 и 2 раздела III настоящего сводного плана	в соответствии с таблицей 4 раздела I, таблицами 1 и 2 раздела III настоящего сводного плана	-	-	-

1	2	3	4	5	6	7	8	9	10
		При необходимости используется резерв сил и средств пожаротушения субъекта Российской Федерации (При угрозе лесных пожаров населенным пунктам, объектам экономики и инфраструктуры, при угрозе возникновения ЧС в лесах (угроза перехода лесного пожара в крупный), при возникновении ЧС в лесах)	главное управление МЧС России по Ставропольскому краю	Кий Владимир Валерьевич	начальник Главного управления МЧС России по Ставропольскому краю	+7(8652) 349405; факс+7(8652)75 9655; 355000, г. Ставрополь, ул. 8 Марта, 164.	615	614	183
		При необходимости вводится режим ограничения пребывания граждан в лесах и въезда в них транспортных средств	минприроды края	Коврыга Роман Анатольевич	министр природных ресурсов и охраны окружающей среды Ставропольского края	+7(8652) 947344; факс+7(8652) 947307; mprsk@stav.ru	-	-	-
		В установленном порядке вводится особый противопожарный режим и запрет на осуществление всех видов деятельности в ле-	главы муниципальных образований и председатели комиссий по чрезвычайным ситуациям и пожарной без-	в соответствии с таблицей 4 и 5 раздела I настоящего сводного плана	в соответствии с таблицей 4 и 5 раздела I настоящего сводного плана	в соответствии с таблицей 4 и 5 раздела I настоящего сводного плана	-	-	-

1	2	3	4	5	6	7	8	9	10
		сах (лесосечные работы, проведение мероприятий, охота и т.п.), за исключением работ по охране лесов от пожаров	опасности муниципальных образований Ставропольского края						
		Оперативные штабы по охране лесов от пожаров при наличии обстоятельств, соответствующих введению режима чрезвычайной ситуации в лесах, возникшего вследствие лесных пожаров, направляют соответствующее обращение в комиссии по предупреждению и ликвидации чрезвычайных ситуаций и обеспечению пожарной безопасности соответствующего уровня	минприроды края	Слынько Денис Викторович	заместитель министра	+7(8652) 944199 ф; +79054138016; forest@ mpr26.ru	-	-	-

1	2	3	4	5	6	7	8	9	10
		Проведение противопожарной пропаганды в средствах массовой информации осуществляется не реже 1 раза в день	государственные казенные учреждения (лесничества), главы муниципальных образований и председатели комиссий по чрезвычайным ситуациям и пожарной безопасности муниципальных образований Ставропольского края	в соответствии с таблицей 4 и 5 раздела I настоящего сводного плана	в соответствии с таблицей 4 и 5 раздела I настоящего сводного плана	в соответствии с таблицей 4 и 5 раздела I настоящего сводного плана	-	-	-
		В лесничествах обеспечивается ежедневное круглосуточное дежурство из числа ответственных лиц	государственные казенные учреждения (лесничества)	в соответствии с таблицей 4 раздела I настоящего сводного плана	в соответствии с таблицей 4 раздела I настоящего сводного плана	в соответствии с таблицей 4 раздела I настоящего сводного плана	-	-	-
V	Чрезвычайная пожарная опасность	Лесопожарные формирования, их пожарная техника и оборудование находятся в полной готовности*	государственные бюджетные учреждения (лесхозы)	в соответствии с таблицей 4 раздела I, таблицами 1 и 2 раздела III, таблицей 1 раздела V настоящего сводного плана	в соответствии с таблицей 4 раздела I, таблицами 1 и 2 раздела III, таблицей 1 раздела V настоящего сводного плана	в соответствии с таблицей 4 раздела I, таблицами 1 и 2 раздела III, таблицей 1 раздела V настоящего сводного плана	110	854	139

1	2	3	4	5	6	7	8	9	10
		Ведётся дежурство на пожарных наблюдательных пунктах, не оборудованных автоматическими системами наблюдения, не реже одного раза в час с 06 до 24 часов***	-	-	-	-	-	-	-
		В лесничествах обеспечивается ежедневное круглосуточное дежурство из числа ответственных лиц	государственные казенные учреждения (лесничества)	в соответствии с таблицей 4 раздела I настоящего сводного плана	в соответствии с таблицей 4 раздела I настоящего сводного плана	в соответствии с таблицей 4 раздела I настоящего сводного плана	-	-	-
		Проводится наземное патрулирование на лесных территориях в течение всего светлого времени, при этом на лесных участках, отнесенных к I - III-м классам природной пожарной опасности лесов - круглосуточно	государственные бюджетные учреждения (лесхозы)	в соответствии с таблицей 4 раздела I, таблицами 1 и 2 раздела III, настоящего сводного плана	в соответствии с таблицей 4 раздела I, таблицами 1 и 2 раздела III, настоящего сводного плана	в соответствии с таблицей 4 раздела I, таблицами 1 и 2 раздела III, настоящего сводного плана	-	-	-
		Проводится двукратное авиапатрулирование, а при наличии пожаров - трехкратное**	-	-	-	-	-	-	-

1	2	3	4	5	6	7	8	9	10
		Тушение возникающих лесных пожаров производится силами и средствами лесопожарных формирований в соответствии с действующими правилами тушения лесных пожаров	государственные бюджетные учреждения (лесхозы)	в соответствии с таблицей 4 раздела I, таблицами 1, 2, 4 раздела III, настоящего сводного плана	в соответствии с таблицей 4 раздела I, таблицами 1, 2, 4 раздела III, настоящего сводного плана	в соответствии с таблицей 4 раздела I, таблицами 1, 2, 4 раздела III, настоящего сводного плана	110	854	139
		Лица, использующие леса, принимают необходимые меры по недопущению распространения лесных пожаров, на лесных участках, находящихся в их пользовании	государственные казенные учреждения (лесничества)	в соответствии с таблицей 4 раздела I настоящего сводного плана	в соответствии с таблицей 4 раздела I настоящего сводного плана	в соответствии с таблицей 4 раздела I настоящего сводного плана	-	-	-
		Лесопожарным формированиям дополнительно придается техника с производственных работ (тракторы с плугом, бульдозеры, автотранспорт) в соответствии с заключенными договорами	государственные бюджетные учреждения (лесхозы)	в соответствии с таблицей 4 раздела I, таблицами 1, 2, 4 раздела III, настоящего сводного плана	в соответствии с таблицей 4 раздела I, таблицами 1, 2, 4 раздела III, настоящего сводного плана	в соответствии с таблицей 4 раздела I, таблицами 1, 2, 4 раздела III, настоящего сводного плана	303	213	99

1	2	3	4	5	6	7	8	9	10
		При необходимости используется резерв субъекта Российской Федерации (При угрозе лесных пожаров населенным пунктам, объектам экономики и инфраструктуры, при угрозе возникновения ЧС в лесах (угроза перехода лесного пожара в крупный), при возникновении ЧС в лесах)	главное управление МЧС России по Ставропольскому краю	Кий Владимир Валерьевич	начальник Главного управления МЧС России по Ставропольскому краю	+7(8652) 349405; факс+7(8652) 759655; 355000, г. Ставрополь, ул. 8 Марта, 164.	615	614	183
		Организовывается межрайонное маневрирование силами и средствами учреждений по тушению лесных пожаров****	минприроды края	Слынько Денис Викторович	заместитель министра	+7(8652) 944199 ф; +79054138016; forest@mpr26.ru	50	90	10

1	2	3	4	5	6	7	8	9	10
		Оперативные штабы по охране лесов от пожаров при наличии обстоятельств, соответствующих введению режима чрезвычайной ситуации в лесах, возникшего вследствие лесных пожаров, направляют соответствующее обращение в комиссии по предупреждению и ликвидации чрезвычайных ситуаций и обеспечению пожарной безопасности соответствующего уровня При введении в Ставропольском крае режима чрезвычайной ситуации, связанной с лесными пожарами, задействуются все ресурсы пожаротушения, при необходимости межрегиональные*****	минприроды края	Слынько Денис Викторович	заместитель министра	+7(8652) 944199 ф; +79054138016; forest@ mpr26.ru	-	-	-
			Правительство Ставропольского края, комиссия по чрезвычайным ситуациям и пожарной безопасности Ставропольского края, оперативный штаб ликвидации чрезвычайной ситуации края	в соответствии с таблицами 2, 3, 4 раздела III, таблицей 1 раздела V настоящего сводного плана	соответствии с таблицами 2, 3, 4 раздела III, таблицей 1 раздела V настоящего сводного плана	соответствии с таблицами 2, 3, 4 раздела III, таблицей 1 раздела V настоящего сводного плана	1053	1704	446

1	2	3	4	5	6	7	8	9	10
		Вводится режим ограничения пребывания граждан в лесах и въезда в них транспортных средств	минприроды края	Коврыга Роман Анатольевич	министр природных ресурсов и охраны окружающей среды Ставропольского края	+7(8652) 947344; факс+7(8652) 947307; mprsk@estav.ru	-	-	-
		Проведение противопожарной пропаганды в средствах массовой информации осуществляется не реже 1 раза в день.	Правительство Ставропольского края, комиссия по чрезвычайным ситуациям и пожарной безопасности Ставропольского края, оперативный штаб ликвидации чрезвычайной ситуации края, минприроды края	соответствии с таблицей 4 раздела III, настоящего сводного плана	соответствии с таблицей 4 раздела III, настоящего сводного плана	соответствии с таблицей 4 раздела III, настоящего сводного плана	-	-	-

*) В столбцах 9 и 10 настоящей таблицы указано общее количество исправной техники, оборудования и инвентаря имеющегося у ГБУ СК (лесхозов и) закрепленных за 10-ю ЛПС-1 лесхозов на 2023 год, с учетом приобретенной, в рамках реализации национального проекта «Экология» федерального проекта «Сохранение лесов» лесопожарной техники и оборудования, а также указанных в сноске к таблице 2 Раздела III настоящего сводного плана 196 единиц оборудования и инвентаря (57 единиц оборудования и 139 единиц инвентаря) не отраженных в указанной таблице.

**) В соответствии с приказом Рослесхоза от 26.01.2022 № 22 «Об установлении лесопожарного зонирования земель лесного фонда и признании утратившим силу приказа Федерального агентства лесного хозяйства от 05.08.2020 № 753» земли лесного фонда в границах Ставропольского края отнесены к зоне наземного мониторинга лесов. Авиационное патрулирование лесов, расположенных на землях лесного фонда на территории Ставропольского края, не осуществляется.

***) В соответствии с Лесным планом Ставропольского края, утвержденным распоряжением Губернатора Ставропольского края от 11 января 2019 г. № 7-р, устройство и содержание пожарных наблюдательных вышек, иных пунктов наблюдения для обеспечения мониторинга пожарной безопасности в лесах и обнаружения лесных пожаров не предусмотрено. Мониторинг пожарной безопасности в лесах осуществляется путем наземного патрулирования участков лесного фонда по установленным маршрутам.

****) План муниципального и межмуниципального маневрирования лесопожарных формирований ГБУ СК (лесхозов), при ликвидации чрезвычайных лесопожарных ситуаций (ЧЛС) муниципального характера в лесах, расположенных на землях лесного фонда, на территории Ставропольского края, утвержден заместителем министра природных ресурсов и охраны окружающей среды Ставропольского края 04.12.2020 года. Силы и средства ГБУ СК (лесхозов), приведенные в указанной строке, не учитываются в итоговой строке, так как уже учтены в составе сил и средств лесопожарных формирований лесхозов, приведенных в настоящей таблице.

*****) Привлечение сил и средств пожаротушения при межрегиональном маневрировании осуществляется в соответствии с Соглашениями о взаимодействии по предупреждению, обнаружению лесных пожаров и оказанию взаимной помощи при тушении лесных пожаров на приграничных территориях, заключенными между министерством природных ресурсов и охраны окружающей среды Ставропольского края и органами государственной власти в области лесных отношений субъектов Российской Федерации граничащих со Ставропольским краем.

В настоящей таблице оснащение ЛПФ приведено без учета пожарных рукавов.

В настоящей таблице в составе сил лесопожарных формирований отражены 10 человек руководителей тушения лесных пожаров, назначаемых из числа руководителей лесхозов приказом министерства и учитываемых отдельно.

Порядок привлечения сил и средств тушения лесных пожаров в Ставропольском крае.
В Сводном плане тушения лесных пожаров предусмотрено 4 уровня привлечения ресурсов пожаротушения
(1053 человек и 2150 единиц средств пожаротушения)

Уровень привлече- ния ресурсов	Привлекаемые силы и средства	Силы (чел.)	Средства по- жаротушения (ед.)	Общее количество сил и средств в % от сводного плана тушения лесных пожаров	
				силы, %	средства, %
1	2	3	4	5	6
1. Уровень привлечения (повседневный режим)	Лесопожарные формирования органов исполнительной вла- сти субъекта Российской Фе- дерации в области лесных от- ношений (таблица 2 раздела III настоящего сводного плана	110	993	10,4	46,2
	Арендаторы, граждане и юри- дические лица различных форм собственности, зареги- стрированные на территории Ставропольского края (на ос- новании двусторонних Согла- шений (договоров) о взаимо- действии) таблица 4 раздела III настоящего сводного плана)	303	312	28,8 (в случаях угрозы возникновения ЧС)	14,5 (в случаях угрозы возникновения ЧС)
	Итого	413	1305	39,2	60,7
2. Уровень привлечения (особый противопожарный режим)	Лесопожарные формирования органов исполнительной вла- сти субъекта Российской Фе- дерации в области лесных от- ношений (таблица 2 раздела III настоящего сводного плана)	110	993	10,4	46,2

1	2	3	4	5	6
	ЛПФ ООПТ	-	-	-	-
	Арендаторы, граждане и юридические лица различных форм собственности, зарегистрированные на территории Ставропольского края (на основании двусторонних Соглашений (договоров) о взаимодействии) таблица 4 раздела III настоящего сводного плана)	303	312	28,8 (в случаях угрозы возникновения ЧС)	14,5 (в случаях угрозы возникновения ЧС)
	Итого	413	1305	39,2	60,7
3. Уровень привлечения (режим ЧС муниципально-го и регионального характера)	Лесопожарные формирования органов исполнительной власти субъекта Российской Федерации в области лесных отношений (таблица 2 раздела III настоящего сводного плана)	110	993	10,4	46,2
	ЛПФ ООПТ	-	-	-	-
	Арендаторы, граждане и юридические лица различных форм собственности, зарегистрированные на территории Ставропольского края (на основании двусторонних Соглашений (договоров) о взаимодействии) (таблица 4 раздела III настоящего сводного плана)	303	312	28,8	14,5

1	2	3	4	5	6
	Подразделения пожарной охраны и аварийно-спасательные формирования (таблица 3 раздела III настоящего сводного плана)	615	797	58,4	37,1
	Лесопожарные формирования органов исполнительной власти соседних субъектов Российской Федерации в области лесных отношений (в соответствии с планом межрегионального маневрирования Рослесхоза)	25	23	2,4	1,1
	Региональный резерв Главного управления МЧС России по Ставропольскому краю (в соответствии с Планом привлечения сил и средств подразделений пожарной охраны для тушения пожаров в Ставропольском крае, утвержденным Губернатором Ставропольского края 30.12.2019 года (19 единиц)). Региональный резерв минприроды Ставропольского края (таблица V-I настоящего сводного плана (6 единиц)	-	25	-	1,1
	Итого	1053	2150	100	100

1	2	3	4	5	6
4. Уровень привлечения (режим ЧС в рамках межрегионального маневрирования)	Лесопожарные формирования органов исполнительной власти субъекта Российской Федерации в области лесных отношений (таблица 2 раздела III настоящего сводного плана)	110	993	10,4	46,2
	ЛПФ ООПТ	-	-	-	-
	Арендаторы, граждане и юридические лица различных форм собственности, зарегистрированные на территории Ставропольского края (на основании двусторонних Соглашений (договоров) о взаимодействии) (таблица 4 раздела III настоящего сводного плана)	303	312	28,8	14,5
	Подразделения пожарной охраны и аварийно-спасательные формирования (таблица 3 раздела III настоящего сводного плана)	615	797	58,4	37,1
	Лесопожарные формирования органов исполнительной власти соседних субъектов Российской Федерации в области лесных отношений (в соответствии с планом межрегионального маневрирования Рослесхоза)	25	23	2,4	1,1

1	2	3	4	5	6
	Региональный резерв Главное управление МЧС России по Ставропольскому краю (в соответствии с Планом привлечения сил и средств подразделений пожарной охраны для тушения пожаров в Ставропольском крае, утвержденным Губернатором Ставропольского края 30.12.2019 года). Региональный резерв минприроды Ставропольского края (таблица V-I настоящего сводного плана (6 единиц)	-	25	-	1,1
	Итого	1053	2150	100	100

В настоящей таблице оснащение ЛПФ приведено без учета пожарных рукавов.

Порядок действий
органов исполнительной власти, органов местного самоуправления, органи-
заций всех форм собственности, граждан при повышении пожарной опасно-
сти в лесах в зависимости от условий погоды (по классам), введении режима
ограничения пребывания граждан в лесах и въезда в них транспортных
средств, введении особого противопожарного режима, ведении режима чрез-
вычайной ситуации в лесах, вызванной лесными пожарами
в Ставропольском крае

I класс (малая пожарная опасность)

Правительство Ставропольского края:

контролирует исполнение принятых нормативных правовых актов в части обеспечения пожарной безопасности на территории Ставропольского края, в том числе в лесах на землях всех категорий.

Комиссия по предупреждению и ликвидации чрезвычайных ситуаций и обеспечению пожарной безопасности Ставропольского края, комиссии по предупреждению и ликвидации чрезвычайных ситуаций и обеспечению пожарной безопасности муниципальных образований Ставропольского края:

обеспечивают периодическое рассмотрение вопросов по обеспечению пожарной безопасности на территории муниципальных образований;

принимают необходимые меры для устранения проблемных вопросов в указанной сфере деятельности;

осуществляют координацию деятельности органов управления и сил по обеспечению пожарной безопасности населения, защиты от природных пожаров, объектов экономики и населенных пунктов на территории края, по предотвращению негативных последствий и снижению материального ущерба, наносимого лесными и торфяными пожарами в пожароопасный период.

Министерство природных ресурсов и охраны окружающей среды Ставропольского края организует и обеспечивает:

работы по противопожарному обустройству лесов на землях лесного фонда, мониторинг пожарной опасности в лесах, контролируют безопасное проведение огнеопасных работ в лесах;

наземное патрулирование в местах огнеопасных работ, наземные противопожарные команды заняты, тренировками, подготовкой снаряжения и др.; работу региональной диспетчерской службы в круглосуточном режиме.

Органы местного самоуправления организуют и осуществляют:

работу с населением по вопросам соблюдения требований пожарной безопасности;

мероприятия по противопожарному обустройству населенных пунктов.

Добровольные пожарные дружины занимаются, тренировками, подготовкой снаряжения и др.

Лесопожарные формирования государственных бюджетных учреждений Ставропольского края (лесхозов) обеспечивают:

наземное патрулирование в местах огнеопасных работ в целях контроля за соблюдением правил пожарной безопасности в лесах;

наземные пожарные команды, если они не заняты тушением ранее возникших лесных пожаров, занимаются тренировкой, подготовкой снаряжения и пожарной техники или выполняют другие работы.

При поступлении информации о задымлении в лесном фонде направляется оперативная патрульная группа лесопожарного формирования лесхоза, состав группы: 1 единица техники, команда 3 – 5 человек.

В случае обнаружения лесного пожара привлекаются силы и средства лесопожарных формирований лесхозов. Общая численность лесопожарных формирований лесхозов может составлять до 10,4 процентов сил и 46,2 процентов средств пожаротушения от Сводного плана тушения лесных пожаров.

Ведомства, предприятия, организации.

Главное управление МЧС России по Ставропольскому краю обеспечивает:

государственный пожарный надзор за соблюдением требований пожарной безопасности органами местного самоуправления муниципальных образований Ставропольского края, должностными лицами в пределах их компетенции и иными лицами в соответствии с законодательством;

взаимодействие с государственными органами, осуществляющими государственный лесной контроль и надзор, Управлением Министерства внутренних дел Российской Федерации по Ставропольскому краю по вопросам проведения в соответствии с законодательством Российской Федерации дознания по делам о лесных и торфяных пожарах и по делам о нарушениях требований пожарной безопасности.

Управление Министерства внутренних дел Российской Федерации по Ставропольскому краю:

оказывает содействие государственным органам, осуществляющим государственный лесной контроль и надзор, органам местного самоуправления муниципальных образований Ставропольского края, предприятиям, в обеспечении контроля за соблюдением требований пожарной безопасности в лесах;

обеспечивает взаимодействие сотрудников правоохранительных органов и инспекторов лесничеств по обеспечению пожарной безопасности в лесах.

Органы местного самоуправления оказывают содействие инспекторам лесничеств по пресечению лесонарушений, осуществляют совместное патрулирование территории лесного фонда.

Лица, использующие леса (арендаторы):

обеспечивают меры пожарной безопасности в лесах на лесных участках, предоставленных в постоянное (бессрочное) пользование или аренду;

соблюдают нормы наличия средств предупреждения и тушения лесных пожаров при использовании лесов, утвержденные Минприроды России,

а также содержат средства предупреждения и тушения лесных пожаров в период пожароопасного сезона в готовности, обеспечивающей возможность их немедленного использования;

в случае обнаружения лесного пожара па соответствующем лесном участке немедленно сообщают об этом в специализированную диспетчерскую службу и принимают все возможные меры по недопущению распространения лесного пожара;

в случае необходимости оказывают помощь лесопожарным формированиям по тушению лесных пожаров.

Граждане при посещении лесов обязаны:

соблюдать правила пожарной безопасности в лесах;

сообщать об обнаруженных лесных пожарах в органы исполнительной власти в сфере лесных отношений, по возможности принимать меры по ликвидации пожаров.

Общая численность группировки может составлять до 10,4 процентов сил и 46,2 процентов средств пожаротушения от Сводного плана тушения лесных пожаров.

II класс (малая пожарная опасность)

Правительство Ставропольского края контролирует исполнение принятых нормативных правовых актов в части обеспечения пожарной безопасности на территории Ставропольского края, в том числе в лесах на землях всех категорий. Дополнительных мероприятий не требуется.

Комиссия по предупреждению и ликвидации чрезвычайных ситуаций и обеспечению пожарной безопасности Ставропольского края, комиссии по предупреждению и ликвидации чрезвычайных ситуаций и обеспечению пожарной безопасности муниципальных образований Ставропольского края:

осуществляют координацию деятельности органов управления и сил по обеспечению пожарной безопасности населения, защиты от природных пожаров, объектов экономики и населенных пунктов на территории Ставропольского края, предотвращение негативных последствий и снижение материального ущерба, наносимого лесными и торфяными пожарами в пожароопасный период.

Министерство природных ресурсов и охраны окружающей среды Ставропольского края:

организует работу лесопожарных формирований по осуществлению наземного патрулирования в местах огнеопасных работ, а также в местах массового отдыха граждан с 11 часов до завершения указанных работ;

обеспечивает работу региональной диспетчерской службы в круглосуточном режиме.

Органы местного самоуправления обеспечивают занятия тренировками и подготовкой снаряжения добровольных пожарных дружин.

Лесопожарные формирования государственных бюджетных учреждений Ставропольского края (лесхозов) обеспечивают:

наземное патрулирование на участках, отнесенных к I и II классам пожарной опасности, а также в местах массового отдыха в лесах с 11 до 17 часов.

Наземные пожарные команды, если они не заняты па тушении пожаров, находятся с 11 до 17 часов в местах дежурства и занимаются тренировкой, подготовкой техники, снаряжения и другими работами.

При поступлении информации о задымлении в лесном фонде направляется оперативная патрульная группа лесопожарного формирования лесхоза, состав группы: 1 единица техники, команда 3 – 5 человек.

В случае обнаружения лесного пожара привлекаются силы и средства лесопожарных формирований лесхозов. Общая численность лесопожарных формирований лесхозов может составлять 10,4 процентов сил и 46,2 процентов средств пожаротушения от Сводного плана тушения лесных пожаров.

Ведомства, предприятия, организации.

Главное управление МЧС России по Ставропольскому краю обеспечивает:

государственный пожарный надзор за соблюдением требований пожарной безопасности органами местного самоуправления муниципальных образований Ставропольского края, должностными лицами в пределах их компетенции и иными лицами в соответствии с законодательством;

взаимодействие с государственными органами, осуществляющими государственный лесной контроль и надзор, Управлением министерства внутренних дел Российской Федерации по Ставропольскому краю по вопросам проведения в соответствии с законодательством Российской Федерации дознания по делам о лесных и торфяных пожарах и по делам о нарушениях требований пожарной безопасности.

Управление министерства внутренних дел Российской Федерации по Ставропольскому краю:

оказывает содействие государственным органам, осуществляющим государственный лесной контроль и надзор, исполнительным органам государственной власти Ставропольского края органам местного самоуправления муниципальных образований Ставропольского края, в обеспечении контроля за соблюдением требований пожарной безопасности в лесах;

оказывает содействие в проведении профилактических мероприятий.

Лица, использующие леса (арендаторы):

обеспечивают меры пожарной безопасности в лесах на лесных участках, предоставленных в постоянное (бессрочное) пользование или аренду;

соблюдают нормы наличия средств предупреждения и тушения лесных пожаров при использовании лесов, утвержденные Минприроды России, а также содержат средства предупреждения и тушения лесных пожаров в

период пожароопасного сезона в готовности, обеспечивающей возможность их немедленного использования;

в случае обнаружения лесного пожара на соответствующем лесном участке немедленно сообщают об этом в специализированную диспетчерскую службу и принимают все возможные меры по недопущению распространения лесного пожара.

Граждане при посещении лесов обязаны:

соблюдать правила пожарной безопасности в лесах;

в случаях обнаружения лесных пожаров обязаны сообщать в органы исполнительной власти в сфере лесных отношений, по возможности принимать меры по ликвидации пожаров.

Общая численность группировки может составлять до 10,4 процентов сил и 46,2 процентов средств пожаротушения от Сводного плана тушения лесных пожаров.

III класс (средняя пожарная опасность)

Правительство Ставропольского края контролирует исполнение принятых нормативных правовых актов в части обеспечения пожарной безопасности на территории Ставропольского края, в том числе в лесах на землях всех категорий. Обеспечивает взаимодействие с органами местного самоуправления муниципальных районов о введении при необходимости в установленном порядке особого противопожарного режима и запрета на осуществление всех видов деятельности в лесах (лесосечные работы, проведение мероприятий, охота и т.п.), за исключением работ по охране лесов от пожаров.

Комиссии по предупреждению и ликвидации чрезвычайных ситуаций и обеспечению пожарной безопасности Ставропольского края, комиссии по предупреждению и ликвидации чрезвычайных ситуаций и обеспечению пожарной безопасности муниципальных образований Ставропольского края:

организуют работу по пресечению несанкционированного сжигания стерни, бытовых отходов, других горючих материалов в населенных пунктах и на землях, прилегающих к лесам;

координируют деятельность органов управления и сил по обеспечению пожарной безопасности населения, защиты от природных пожаров, объектов экономики и населенных пунктов на территории ставропольского края, предотвращения негативных последствий и снижения материального ущерба, наносимого лесными и торфяными пожарами в пожароопасный период.

Министерство природных ресурсов и охраны окружающей среды Ставропольского края:

организует наземное патрулирование на территориях, отнесённых к I-III классам пожарной опасности с 10 до 19 часов;

обеспечивает присутствие на местах дежурства наземных противопожарных команд с 10 до 19 часов, если они не заняты тушением лесных пожаров;

проводит работу по противопожарной пропаганде в средствах массовой информации.

обеспечивает работу региональной диспетчерской службы в круглосуточном режиме;

осуществляет контроль выполнением противопожарных мероприятий в лесах, расположенных на землях лесного фонда на территории Ставропольского края.

Органы местного самоуправления обеспечивают:

проведение противопожарной пропаганды в средствах массовой информации, а также проведение лекций и бесед с населением на противопожарную тематику;

введение особого противопожарного режима при прогнозе установления IV класса пожарной опасности в лесах или возникновения более 2 пожаров за сутки.

Лесопожарные формирования государственных бюджетных учреждений Ставропольского края (лесхозов) обеспечивают:

наземное патрулирование с 10 до 19 часов на участках, отнесенных к I, II и III классам пожарной опасности, и особенно усиливается в местах работ и в местах, наиболее посещаемых населением;

выполнение работ по противопожарному обустройству лесов на землях лесного фонда.

Наземные команды, если они не заняты на тушении пожаров, в полном составе с 10 до 19 часов находятся в местах дежурства.

Противопожарный инвентарь и средства транспорта, предназначенные для резервных команд и добровольных пожарных дружин, привлекаемых из других предприятий, организаций и населения, должны быть проверены и приведены в готовность к использованию.

Усиливается противопожарная пропаганда, особенно в дни отдыха.

В случае обнаружения лесного пожара команды лесопожарных формирований лесхозов могут участвовать в тушении в полном составе.

Общая численность лесопожарных формирований лесхозов может составлять 10,4 процентов сил и 46,2 процентов средств пожаротушения от Сводного плана тушения лесных пожаров.

При необходимости к тушению лесных пожаров руководителями тушения лесных пожаров лесхозов могут привлекаться силы и средства арендаторов, граждан и юридических лиц различных форм собственности, зарегистрированных на территории Ставропольского края, на основании заключенных лесхозами двусторонних Соглашений (договоров) о взаимодействии, численностью до 28,8 процентов сил и 14,5 процентов средств пожаротушения от Сводного плана тушения лесных пожаров.

Ведомства, предприятия, организации.

Главное управление МЧС России по Ставропольскому краю проводит дополнительные проверки по соблюдению требований пожарной безопасности юридическими лицами и индивидуальными предпринимателями.

В случае угрозы населенным пунктам, объектам экономики, возникновения чрезвычайной ситуации в пожароопасный период создает на базе ЦУКС (управление) ГУ МЧС России по Ставропольскому краю межведомственный штаб с привлечением всех заинтересованных организаций.

Обеспечивает оперативное реагирование подразделений пожарной охраны, поисково-спасательной службы, комплектование их необходимым имуществом, транспортом и снаряжением для работы в районах пожаров в случае распространения огня на населенные пункты.

В случае необходимости оказывает помощь лесопожарным формированиям по тушению лесных пожаров, численностью до 58,4 процентов сил и 37,1 процента средств пожаротушения от Сводного плана тушения лесных пожаров.

Управление министерства внутренних дел Российской Федерации по Ставропольскому краю:

привлекает сотрудников органов внутренних дел к профилактической работе, проводимой подразделениями Государственной противопожарной службы» в условиях особого противопожарного режима на территории Ставропольского края;

оказывает содействие в проведении профилактических мероприятий.

Лица, использующие леса (арендаторы):

обеспечивают меры пожарной безопасности в лесах на лесных участках, предоставленных в постоянное (бессрочное) пользование или аренду;

соблюдают нормы наличия средств предупреждения и тушения лесных пожаров при использовании лесов, утвержденные Минприроды России, а также содержат средства предупреждения и тушения лесных пожаров в период пожароопасного сезона в готовности, обеспечивающей возможность их немедленного использования;

в случае обнаружения лесного пожара на соответствующем лесном участке немедленно сообщают об этом в специализированную диспетчерскую службу принимают все возможные меры по недопущению распространения лесного пожара.

Граждане при посещении лесов обязаны соблюдать правила пожарной безопасности в лесах. В случаях обнаружения лесных пожаров обязаны сообщать в органы исполнительной власти в сфере лесных отношений, но возможности принимать меры по ликвидации пожаров.

Общая численность группировки может составлять до 97,6 процентов сил и 97,8 процентов средств пожаротушения от Сводного плана тушения лесных пожаров.

IV класс (высокая пожарная опасность)

Правительство Ставропольского края контролирует исполнение принятых нормативных правовых актов в части обеспечения пожарной безопасности на территории Ставропольского края, в том числе в лесах на землях всех категорий. Обеспечивает взаимодействие с органами местного самоуправления муниципальных районов о введении в установленном порядке особого противопожарного режима и запрета на осуществление всех видов деятельности в лесах (лесосечные работы, проведение мероприятий, охота и т.п.), за исключением работ по охране лесов от пожаров.

Комиссия по предупреждению и ликвидации чрезвычайных ситуаций и обеспечению пожарной безопасности Ставропольского края, комиссии по предупреждению и ликвидации чрезвычайных ситуаций и обеспечению пожарной безопасности муниципальных образований Ставропольского края:

организуют работу по пресечению несанкционированного сжигания стерни, бытовых отходов, других горючих материалов в населенных пунктах и на землях, прилегающих к лесам;

в случае возникновения крупных лесных пожаров обеспечивают своевременное введение режима «Чрезвычайная ситуация» и координацию действий заинтересованных организаций в борьбе с пожарами.

При введении режима «Чрезвычайная ситуация» регионального характера, при необходимости, могут быть задействованы дополнительно: в соответствии с Планом привлечения сил и средств подразделений пожарной охраны для тушения пожаров в Ставропольском крае, утвержденным Губернатором Ставропольского края 30.12.2019 года - региональный резерв Главное управление МЧС России по Ставропольскому краю, в соответствии с Планом межрегионального маневрирования Рослесхоза - региональный резерв минприроды Ставропольского края (таблица V-I настоящего сводного плана), региональный резерв органов исполнительной власти соседних субъектов Российской Федерации в области лесных отношений, общей численностью до 2,4 процентов сил и до 2,2 процентов средств пожаротушения от Сводного плана тушения лесных пожаров.

Министерство природных ресурсов и охраны окружающей среды Ставропольского края организует и обеспечивает:

наземное патрулирование на лесных участках с 8 до 20 часов; дежурство на пожарных наблюдательных пунктах в течение всего светлого времени;

присутствие наземных пожарных команд в течение всего светлого времени суток, если не заняты тушением лесных пожаров;

наличие пожарной техники в полной готовности к выезду на пожары;

противопожарную пропаганду в средствах массовой информации;

при необходимости осуществляет мероприятия по ограничению пребывания граждан в лесах;

обеспечивает работу региональной диспетчерской службы в круглосуточном режиме.

Органы местного самоуправления:

проводят противопожарную пропаганду в средствах массовой информации, а также лекции и беседы с населением по противопожарную тематику;

обеспечивают полную готовность пожарной техники и добровольных пожарных дружин к выезду по пожары;

в муниципальных районах ограничивают посещения гражданами лесов и запрещают въезд транспорта на территорию лесных участков;

при необходимости, оказывают помощь лесопожарным формированиям по тушению лесных пожаров.

Лесопожарные формирования государственных бюджетных учреждений Ставропольского края (лесхозов) обеспечивают:

наземное патрулирование проводится с 8 до 20 часов по установленным маршрутам, независимо от класса пожарной опасности, к которым отнесены участки.

Наземные команды, если они не заняты на тушении лесных пожаров, в течение всего светлого времени дня должны находиться в местах дежурства в полной готовности к выезду на пожар; пожарная техника и средства пожаротушения находятся в полной готовности к использованию.

В тушение лесных пожаров участвуют все лесопожарные формирования, лица использующих леса, лица не использующих леса, привлекаемые в соответствии с Соглашениями о взаимодействии, подразделения пожарной охраны. Общая численность лесопожарных формирований лесхозов может составлять 10,4 процентов сил и 46,2 процентов средств пожаротушения от Сводного плана тушения лесных пожаров.

При необходимости к тушению лесных пожаров руководителями тушения лесных пожаров лесхозов могут привлекаться силы и средства арендаторов, граждан и юридических лиц различных форм собственности, зарегистрированных на территории Ставропольского края, на основании заключенных лесхозами двусторонних Соглашений (договоров) о взаимодействии, численностью до 28,8 процентов сил и 14,5 процентов средств пожаротушения от Сводного плана тушения лесных пожаров.

Ведомства, предприятия, организации.

Главное управление МЧС России по Ставропольскому краю:

проводит дополнительные проверки по соблюдению требований пожарной безопасности юридическими лицами и индивидуальными предпринимателями;

по необходимости обеспечивает выделение сил и средств для тушения лесных пожаров;

в случае угрозы возникновения чрезвычайной ситуации в пожароопасный период создает на базе ЦУКС ГУ МЧС России по Ставропольскому краю межведомственный штаб с привлечением всех заинтересованных организаций;

обеспечивает оперативное реагирование подразделений пожарной охраны, поисково-спасательной службы, комплектование их необходимым

имуществом, транспортом и снаряжением для работы в районах пожаров на основании соглашения;

в случае необходимости оказывает помощь лесопожарным формированиям по тушению лесных пожаров, численностью до 58,4 процентов сил и 37,1 процента средств пожаротушения от Сводного плана тушения лесных пожаров.

Управление министерства внутренних дел Российской Федерации по Ставропольскому краю:

привлекает сотрудников органов внутренних дел к профилактической работе, проводимой подразделениями Государственной противопожарной службы в условиях особого противопожарного режима на территории субъекта Российской Федерации;

принимает меры по соблюдению запрета на посещение гражданами лесов на соответствующих территориях субъекта Российской Федерации в целях пожарной безопасности на период введения ограничения;

оказывает содействие в проведении профилактических мероприятий.

Лица, использующие леса (арендаторы):

обеспечивают меры пожарной безопасности в лесах на лесных участках, предоставленных в постоянное (бессрочное) пользование или аренду;

соблюдают нормы наличия средств предупреждения и тушения лесных пожаров при использовании лесов, утвержденные Минприроды России, а также содержат средства предупреждения и тушения лесных пожаров в период пожароопасного сезона в готовности, обеспечивающей возможность их немедленного использования;

в случае обнаружения лесного пожара на соответствующем лесном участке немедленно сообщают об этом в специализированную диспетчерскую службу и принимают все возможные меры по недопущению распространения лесного пожара.

Граждане соблюдают вводимые запреты и ограничения по посещению лесов. В случаях обнаружения лесных пожаров сообщают в органы исполнительной власти в сфере лесных отношений, по возможности принимают меры по ликвидации пожаров.

Общая численность группировки может составлять до 100 процентов сил и 100 процентов средств пожаротушения от Сводного плана тушения лесных пожаров.

V класс (чрезвычайная пожарная опасность)

Правительство Ставропольского края контролирует исполнение принятых нормативных правовых актов в части обеспечения пожарной безопасности на территории Ставропольского края, в том числе в лесах на землях всех категорий. Обеспечивает взаимодействие с органами местного самоуправления муниципальных районов о введении в установленном порядке особого противопожарного режима и запрета на осуществление всех

видов деятельности в лесах (лесосечные работы, проведение мероприятий, охота и т.п.), за исключением работ по охране лесов от пожаров.

Комиссия по предупреждению и ликвидации чрезвычайных ситуаций и обеспечению пожарной безопасности Ставропольского края, комиссии по предупреждению и ликвидации чрезвычайных ситуаций и обеспечению пожарной безопасности муниципальных образований Ставропольского края:

организуют работу по пресечению несанкционированного сжигания стерни, бытовых отходов, других горючих материалов в населенных пунктах и на землях, прилегающих к лесам;

в случае возникновения крупных лесных пожаров обеспечивают своевременное введение режима «Чрезвычайная ситуация» и координацию действий заинтересованных организаций в борьбе с пожарами.

При введении режима «Чрезвычайная ситуация» регионального характера, при необходимости, могут быть задействованы дополнительно: в соответствии с Планом привлечения сил и средств подразделений пожарной охраны для тушения пожаров в Ставропольском крае, утвержденным Губернатором Ставропольского края 30.12.2019 года - региональный резерв Главное управление МЧС России по Ставропольскому краю, в соответствии с Планом межрегионального маневрирования Рослесхоза - региональный резерв минприроды Ставропольского края (таблица V - I настоящего сводного плана), региональный резерв органов исполнительной власти соседних субъектов Российской Федерации в области лесных отношений, общей численностью до 2,4 процентов сил и до 2,2 процентов средств пожаротушения от Сводного плана тушения лесных пожаров.

Министерство природных ресурсов и охраны окружающей среды Ставропольского края организует и обеспечивает:

наземное патрулирование па лесных территориях в течение всего светлого времени суток;

присутствие наземных противопожарных команд в течение всего светлого времени суток, если они не заняты тушением лесных пожаров; готовность пожарной техники к выезду на пожары;

противопожарную пропаганду в средствах массовой информации;

работу региональной диспетчерской службы в круглосуточном режиме;

дежурство специалистов лесничеств и лесхозов в круглосуточном режиме;

при необходимости принимает нормативные акты об ограничении пребывания граждан в лесах и въезда в них транспортных средств.

Органы местного самоуправления:

проводят противопожарную пропаганду в средствах массовой информации, а также лекции и беседы с населением на противопожарную тематику;

обеспечивают готовность пожарной техники и добровольных пожарных дружин к выезду на пожары;

в установленном порядке вводят особый противопожарный режим и запрет на разведение костров и сжигание мусора;

При необходимости, оказывают помощь лесопожарным формированиям по тушению лесных пожаров.

Лесопожарные формирования лесхозов.

Все внимание работников лесопожарной службы должно быть мобилизовано только на охрану лесов от пожаров. Наземное патрулирование лесов проводится в течение всего светлого времени дня. В помощь лесопожарной службе для патрулирования привлекаются рабочие и служащие лесничеств, добровольные пожарные дружины и полиция.

Наземным командам дополнительно придается техника с производственных работ (бульдозеры, тракторы с почвообрабатывающими орудиями, автотранспорт). Отдельные бригады из состава команд при сохранении основных сил и средств пожаротушения в местах постоянного базирования сосредотачиваются, по возможности, ближе к наиболее опасным участкам. Команды должны находиться в назначенных им местах сосредоточения круглосуточно в состоянии полной готовности к выезду на пожар (если они не заняты на тушении пожаров).

В конторах лесничеств и работающих в лесах организаций на весь период чрезвычайной пожарной опасности организуется круглосуточное дежурство.

В тушение лесных пожаров участвуют все лесопожарные формирования, лица использующих леса, лица не использующих леса, привлекаемые в соответствии с Соглашениями о взаимодействии, подразделения пожарной охраны. Общая численность лесопожарных формирований лесхозов может составлять до 10,4 процентов сил и 46,2 процентов средств пожаротушения от Сводного плана тушения лесных пожаров.

При необходимости к тушению лесных пожаров руководителями тушения лесных пожаров лесхозов могут привлекаться силы и средства арендаторов, граждан и юридических лиц различных форм собственности, зарегистрированных на территории Ставропольского края, на основании заключенных лесхозами двусторонних Соглашений (договоров) о взаимодействии, численностью до 28,8 процентов сил и 14,5 процентов средств пожаротушения от Сводного плана тушения лесных пожаров.

Ведомства, предприятия, организации.

Главное управление МЧС России по Ставропольскому краю:

проводит дополнительные проверки по соблюдению требований пожарной безопасности юридическими лицами и индивидуальными предпринимателями. В случае необходимости обеспечивает выделение сил и средств для тушения лесных пожаров;

в случае угрозы возникновения чрезвычайной ситуации в пожароопасный период создает на базе ЦУКС ГУ МЧС России по Ставропольскому краю межведомственный штаб с привлечением всех заинтересованных организаций;

обеспечивает оперативное реагирование подразделений пожарной охраны, поисково-спасательной службы, комплектование их необходимым имуществом, транспортом и снаряжением для работы в районах пожаров на основании соглашения;

в случае необходимости оказывает помощь лесопожарным формированиям по тушению лесных пожаров, численностью до 58,4 процентов сил и 37,1 процента средств пожаротушения от Сводного плана тушения лесных пожаров.

Управление министерства внутренних дел Российской Федерации по Ставропольскому краю обеспечивает:

привлечение сотрудников органов внутренних дел к профилактической работе, проводимой подразделениями Государственной противопожарной службы в условиях особого противопожарного режима на территории субъекта Российской Федерации;

принятие мер по соблюдению запрета на посещение гражданами лесов, на соответствующих территориях Ставропольского края в целях пожарной безопасности на период введения ограничения;

оказание содействия в проведении профилактических мероприятий.

Лица, использующие леса (арендаторы):

обеспечивают меры пожарной безопасности в лесах на лесных участках, предоставленных в постоянное (бессрочное) пользование или аренду;

соблюдают нормы наличия средств предупреждения и тушения лесных пожаров при использовании лесов, утвержденные Минприроды России, а также содержат средства предупреждения и тушения лесных пожаров в период пожароопасного сезона в готовности, обеспечивающей возможность их немедленного использования;

в случае обнаружения лесного пожара на соответствующем лесном участке немедленно сообщают об этом в специализированную диспетчерскую службу и принимают все возможные меры по недопущению распространения лесного пожара.

Граждане соблюдают вводимые запреты и ограничения по посещению лесов. в случаях обнаружения лесных пожаров сообщают в органы исполнительной власти в сфере лесных отношений, по возможности принять меры по ликвидации пожаров.

Общая численность группировки может составлять до 100 процентов сил и 100 процентов средств пожаротушения от Сводного плана тушения лесных пожаров.

IV. Мероприятия по координации работ, связанных с тушением лесных пожаров

Информация об организации и функционировании соответствующих комиссий, штабов и групп по тушению лесных пожаров (включая их персональный состав, график работы и др.)

1. Комиссия по предупреждению и ликвидации чрезвычайных ситуаций и обеспечению пожарной безопасности в Ставропольском крае.

Комиссия по предупреждению и ликвидации чрезвычайных ситуаций и обеспечению пожарной безопасности в Ставропольском крае (далее - комиссия) является постоянно действующим координационным органом Ставропольской краевой территориальной подсистемы единой государственной системы предупреждения и ликвидации чрезвычайных ситуаций, обеспечивающим согласованность действий органов исполнительной власти Ставропольского края, территориальных органов федеральных органов исполнительной власти, органов местного самоуправления муниципальных образований Ставропольского края и организаций по вопросам предупреждения и ликвидации чрезвычайных ситуаций, обеспечения пожарной безопасности и координации в установленном порядке деятельности по поиску и спасанию людей во внутренних водах Ставропольского края (далее - внутренние воды).

Состав и Положение о комиссии, утверждены постановлением Правительства Ставропольского края от 29 июня 2006 г. № 101-п «О комиссии по предупреждению и ликвидации чрезвычайных ситуаций и обеспечению пожарной безопасности в Ставропольском крае».

Состав комиссии по предупреждению и ликвидации чрезвычайных ситуаций и обеспечению пожарной безопасности в Ставропольском крае

Владимиров Владимир Владимирович Кий Владимир Валерьевич	Губернатор Ставропольского края, председатель комиссии начальник Главного управления Министерства Российской Федерации по делам гражданской обороны, чрезвычайным ситуациям и ликвидации последствий стихийных бедствий по Ставропольскому краю, заместитель председателя комиссии (по согласованию)
Коваленко Юрий Михайлович	заместитель председателя Правительства Ставропольского края, заместитель председателя комиссии
Хлопянов Андрей Георгиевич	первый заместитель председателя Правительства Ставропольского края, заместитель председателя комиссии

Сотиков Сергей Сергеевич	начальник управления гражданской обороны и защиты населения Главного управления Министерства Российской Федерации по делам гражданской обороны, чрезвычайным ситуациям и ликвидации последствий стихийных бедствий по Ставропольскому краю (по согласованию), секретарь комиссии
Члены комиссии:	
Бабин Сергей Анатольевич	заместитель начальника полиции (по охране общественного порядка) Главного управления Министерства внутренних дел Российской Федерации по Ставропольскому краю (по согласованию)
Бондарчук Александр Владимирович	заместитель министра финансов Ставропольского края
Демчак Игорь Вячеславович	директор филиала Публичного акционерного общества «Россети Северный Кавказ» - «Ставропольэнерго» (по согласованию)
Ермаков Александр Викторович	руководитель Управления Федеральной службы по надзору в сфере защиты прав потребителей и благополучия человека по Ставропольскому краю (по согласованию)
Завязкин Роман Алексеевич	директор Ставропольского филиала Публичного акционерного общества «Ростелеком» (по согласованию)
Измалков Сергей Александрович	министр сельского хозяйства Ставропольского края
Казаков Алексей Николаевич	начальник Управления Федеральной службы войск национальной гвардии Российской Федерации по Ставропольскому краю (по согласованию)
Киселев Геннадий Васильевич	начальник государственного казенного учреждения «Противопожарная и аварийно-спасательная служба Ставропольского края»
Кобзаренко Виталий Николаевич	заместитель руководителя - начальник межрегионального отдела по надзору за гидротехническими сооружениями Кавказского управления Федеральной службы по экологическому, технологическому и атомному надзору (по согласованию)
Ковалев Иван Иванович	министр энергетики, промышленности и связи Ставропольского края

Коврыга Роман Анатольевич	министр природных ресурсов и охраны окружающей среды Ставропольского края
Козюра Евгений Николаевич	министр образования Ставропольского края
Колесников Владимир Николаевич	министр здравоохранения Ставропольского края
Кравченко Нелли Анатольевна	начальник Ставропольского центра по гидрометеорологии и мониторингу окружающей среды - филиала Федерального государственного бюджетного учреждения «Северо-Кавказское Управление по гидрометеорологии и мониторингу окружающей среды» (по согласованию)
Мамонтова Елена Викторовна	министр труда и социальной защиты населения Ставропольского края
Мастепаненко Максим Алексеевич	декан электроэнергетического факультета федерального государственного бюджетного образовательного учреждения высшего образования «Ставропольский государственный аграрный университет» (по согласованию)
Муштатов Анатолий Александрович	начальник Прикавказского отдела государственного контроля, надзора и охраны водных биологических ресурсов Азово-Черноморского территориального управления Федерального агентства по рыболовству (по согласованию)
Мясоедов Александр Александрович	министр имущественных отношений Ставропольского края
Погода Александр Михайлович	временно исполняющий обязанности директора федерального государственного бюджетного учреждения «Управление эксплуатации Кумских гидроузлов и Чограйского водохранилища», член комиссии (по согласованию)
Полюбин Денис Владимирович	председатель комитета Ставропольского края по пищевой и перерабатывающей промышленности, торговле и лицензированию
Поляков Сергей Анатольевич	заместитель генерального директора по взаимодействию с органами власти и институтами гражданского общества Публичного акционерного общества «Россети Северный Кавказ» (по согласованию)
Путивский Евгений Александрович	председатель Совета Ставропольского краевого отделения Общероссийской общественной организации «Всероссийское добровольное пожарное общество» (по согласованию)

Рябикин Александр Владимирович	министр жилищно-коммунального хозяйства Ставропольского края
Савченко Валерий Анатольевич	исполняющий обязанности министра строительства и архитектуры Ставропольского края
Секацкая Галина Сергеевна	начальник Ставропольского отдела государственного экологического надзора Северо-Кавказского межрегионального управления Федеральной службы по надзору в сфере природопользования (по согласованию)
Скрипник Андрей Валериевич	главный федеральный инспектор по Ставропольскому краю аппарата полномочного представителя Президента Российской Федерации в Северо-Кавказском федеральном округе (по согласованию)
Хасанов Руслан Хасанович	временно исполняющий обязанности директора федерального государственного бюджетного учреждения «Управление мелиорации земель и сельскохозяйственного водоснабжения по Ставропольскому краю» (по согласованию)
Штепа Евгений Викторович	министр дорожного хозяйства и транспорта Ставропольского края

Функционирование комиссии по предупреждению и ликвидации чрезвычайных ситуаций и обеспечению пожарной безопасности в Ставропольском крае

Комиссия по предупреждению и ликвидации чрезвычайных ситуаций и обеспечению пожарной безопасности в Ставропольском крае (далее - комиссия) является постоянно действующим координационным органом Ставропольской краевой территориальной подсистемы единой государственной системы предупреждения и ликвидации чрезвычайных ситуаций, обеспечивающим согласованность действий органов исполнительной власти Ставропольского края, территориальных органов федеральных органов исполнительной власти, органов местного самоуправления муниципальных образований Ставропольского края и организаций по вопросам предупреждения и ликвидации чрезвычайных ситуаций, обеспечения пожарной безопасности и координации в установленном порядке деятельности по поиску и спасанию людей во внутренних водах Ставропольского края (далее - внутренние воды).

Комиссия в своей деятельности руководствуется Конституцией Российской Федерации, федеральными конституционными законами, федеральными законами, другими нормативными правовыми актами Российской Федерации, Уставом (Основным Законом) Ставропольского края, законами

Ставропольского края и иными нормативными правовыми актами Ставропольского края.

Состав комиссии утверждается Правительством Ставропольского края. В состав комиссии входят председатель комиссии, заместители председателя комиссии, секретарь и члены комиссии.

Для оценки обстановки и координации сил Ставропольской краевой территориальной подсистемы единой государственной системы предупреждения и ликвидации чрезвычайных ситуаций в зонах чрезвычайных ситуаций, подготовки проектов решений комиссии, направленных на ликвидацию чрезвычайных ситуаций, при комиссии создается постоянно действующий оперативный штаб, возглавляемый начальником Главного управления Министерства Российской Федерации по делам гражданской обороны, чрезвычайным ситуациям и ликвидации последствий стихийных бедствий по Ставропольскому краю (далее – оперативный штаб).

Состав оперативного штаба, его полномочия и порядок работы определяются решением комиссии.

Комиссия осуществляет свою деятельность в соответствии с планом работы, который утверждается ее председателем. Заседания комиссии проводятся председателем комиссии или его заместителем по мере необходимости, но не реже одного раза в квартал. Заседание комиссии считается правомочным, если на нем присутствует не менее половины ее членов.

Решение комиссии считается принятым, если за него проголосовало более половины присутствующих на заседании членов комиссии. Голосование проводится открыто. При равенстве голосов членов комиссии голос председательствующего является решающим. Решение комиссии оформляется протоколом или распоряжением, которые подписываются председательствующим на заседании и секретарем комиссии.

Порядок возложения обязанностей председателя комиссии в случае его отсутствия на одного из заместителей председателя комиссии определяется решением комиссии.

В случае необходимости оперативного разрешения вопросов, относящихся к компетенции комиссии, председатель комиссии (либо заместитель председателя комиссии, исполняющий его обязанности) имеет право единолично принимать по ним в установленном порядке соответствующие решения с последующим вынесением их на рассмотрение и одобрение комиссии.

Решения, принимаемые комиссией в пределах ее компетенции, являются обязательными для органов исполнительной власти Ставропольского края.

Образование, реорганизация и упразднение комиссии, определение ее компетенции, утверждение руководителей и персонального состава осуществляется Правительством Ставропольского края.

Комиссия в целях реализации возложенных на нее задач осуществляет следующие функции:

изучение причин и условий возникновения чрезвычайных ситуаций и пожаров на территории Ставропольского края и разработка предложений по их устранению;

рассмотрение предложений органов исполнительной власти Ставропольского края, органов местного самоуправления муниципальных образований Ставропольского края, организаций и граждан по вопросам предупреждения и ликвидации чрезвычайных ситуаций, обеспечения пожарной безопасности и поиску и спасанию людей во внутренних водах;

разработка рекомендаций по предупреждению и ликвидации чрезвычайных ситуаций, обеспечению пожарной безопасности и безопасности людей на водных объектах для органов исполнительной власти Ставропольского края, органов местного самоуправления муниципальных образований Ставропольского края и организаций;

рассмотрение в пределах своей компетенции вопросов и внесение в установленном порядке предложений по совершенствованию нормативных правовых актов Ставропольского края по вопросам предупреждения и ликвидации чрезвычайных ситуаций, обеспечения пожарной безопасности, координации в установленном порядке деятельности по поиску и спасанию людей во внутренних водах;

участие в разработке программ, планов и мероприятий по предупреждению и ликвидации чрезвычайных ситуаций, обеспечению пожарной безопасности, координации в установленном порядке деятельности по поиску и спасанию людей во внутренних водах;

принятие в пределах своей компетенции решений о проведении мероприятий по предупреждению и ликвидации чрезвычайных ситуаций, обеспечению пожарной безопасности, координации в установленном порядке деятельности по поиску и спасанию людей во внутренних водах;

разработка предложений по созданию резервов финансовых и материальных ресурсов для ликвидации чрезвычайных ситуаций;

организация защиты сельскохозяйственных животных, растений, продовольствия, пищевого сырья, кормов, водоисточников и систем водоснабжения от радиоактивного загрязнения (заражения), химического и бактериологического (биологического) заражения;

взаимодействие с краевыми средствами массовой информации, учредителями которых являются органы государственной власти Ставропольского края и органы местного самоуправления муниципальных образований Ставропольского края, с целью более полного освещения проблем предупреждения чрезвычайных ситуаций, борьбы с пожарами на территории Ставропольского края, поиска и спасания людей во внутренних водах;

участие в разработке плана действий по предупреждению и ликвидации чрезвычайных ситуаций на территории Ставропольского края;

принятие решений о проведении эвакуационных мероприятий при угрозе возникновения или возникновении чрезвычайных ситуаций регионального и межмуниципального характера в Ставропольском крае.

2. Штаб по координации деятельности по тушению лесных пожаров в Южном и Северо-Кавказском федеральных округах

Штаб федерального округа осуществляет свою деятельность во взаимодействии с территориальными органами федеральных органов исполнительной власти, органами исполнительной власти субъектов Российской Федерации, органами местного самоуправления и всеми заинтересованными организациями в пределах Южного и Северо-Кавказского федеральных округов.

Состав штаба по координации деятельности по тушению лесных пожаров в Южном и Северо-Кавказском федеральных округах, порядок функционирования штабов по координации деятельности по тушению лесных пожаров в федеральных округах и регламент деятельности штабов по координации деятельности по тушению лесных пожаров в федеральных округах утверждены Федеральным агентством лесного хозяйства.

Состав штаба

по координации деятельности по тушению лесных пожаров в Южном и Северо-Кавказском федеральных округах

Костенич Петр Стефанович	начальник Департамента лесного хозяйства по Южному федеральному округу, руководитель штаба
Морозов Юрий Николаевич	заместитель начальника Департамента лесного хозяйства по Южному федеральному округу, заместитель руководителя штаба
Ким Денис Владиславович	начальник отдела организации охраны лесов от пожаров Департамента лесного хозяйства по Южному федеральному округу
Полубинский Александр Александрович	заместитель начальника отдела организации лесов от пожаров Департамента лесного хозяйства по Южному федеральному округу
Агафонов Александр Васильевич	главный специалист-эксперт отдела организации лесов от пожаров Департамента лесного хозяйства по Южному федеральному округу, секретарь штаба
Заболотная Ольга Николаевна	начальник Департамента Росгидромета по Южному федеральному округу и Северо-Кавказскому федеральному округу (по согласованию)

Кузьмин Алексей Андреевич	руководитель межрегионального управления федеральной службы по надзору в сфере природопользования по Южному федеральному округу (по согласованию)
Мовсисян Грант Олегович	руководитель межрегионального управления федеральной службы по надзору в сфере природопользования по Северо-Кавказскому федеральному округу (по согласованию)
Гасанов Руслан Агакишиевич	руководитель межрегионального управления федеральной службы по надзору в сфере природопользования по Астраханской и Волгоградской областям (по согласованию)
Левенец Дмитрий Алексеевич	начальник Ярославского лесничества Минобороны России - филиала ФГКУ «УЛХиП» (по согласованию)
Бекчян Вячеслав Саядович	начальник Саратовского лесничества Минобороны России - филиала ФГКУ «УЛХиП» (по согласованию)
Ещенко Станислав Васильевич	начальник отдела организации и координации деятельности в области пожаротушения управления оперативного реагирования, организации взаимодействия и координации деятельности Главного управления МЧС России по Ростовской области (по согласованию)
Белецкий Иван Петрович	начальник отдела планирования и развития сил и средств управления оперативного реагирования, организации взаимодействия и координации деятельности территориальных органов МЧС России в СКФО ГУ МЧС России по Ставропольскому краю (по согласованию)
Нелидин Константин Эдуардович	и.о. начальника службы пожаротушения Штаба материально-технического обеспечения Южного военного округа (по согласованию)
Бельмехов Рашид Январович	начальник Управления лесами Республики Адыгея (по согласованию)
Джамбинов Очир Владимирович	министр природных ресурсов и охраны окружающей среды Республики Калмыкия - начальник управления лесного хозяйства Республики Калмыкия (по согласованию)
Березнев Александр Анатольевич	заместитель министра экологии и природных ресурсов Республики Крым (по согласованию)
Абдулхамидов Вагаб Магомедович	председатель Комитета по лесному хозяйству Республики Дагестан (по согласованию)

Шадиев Ахметхан Исраилович Хибиев Ханапи Исхакович	министр природных ресурсов и экологии Республики Ингушетия (по согласованию) руководитель Департамента лесного хозяйства Министерства природных ресурсов и экологии Кабардино-Балкарской Республики (по согласованию)
Ижаев Даулет Азретович	заместитель министра природных ресурсов и экологии Карачаево-Черкесской Республики (по согласованию)
Хамикоев Роберт Мурзаевич	заместитель министра природных ресурсов и экологии Республики Северная Осетия - Алания (по согласованию)
Мизаев Итон Абдулаевич	заместитель министра природных ресурсов и охраны окружающей среды Чеченской Республики (по согласованию)
Каинов Александр Сергеевич	первый заместитель министра природных ресурсов Краснодарского края (по согласованию)
Слынько Денис Викторович	заместитель министра природных ресурсов и охраны окружающей среды Ставропольского края (по согласованию)
Юнусов Румиль Исламович	и.о. руководителя службы природопользования и охраны окружающей среды Астраханской области (по согласованию)
Синичкин Василий Евгеньевич	заместитель председателя Комитета природных ресурсов, лесного хозяйства и экологии Волгоградской области (по согласованию)
Красавин Сергей Владимирович	первый заместитель министра природных ресурсов и экологии Ростовской области (по согласованию)

Задачами штаба по координации деятельности по тушению лесных пожаров в Южном и Северо-Кавказском федеральных округах являются:

обеспечение координации действий территориальных органов федеральных органов исполнительной власти, органов исполнительной власти субъектов Российской Федерации, органов местного самоуправления и подведомственных им учреждений, осуществляющих мероприятия по охране, защите и воспроизводству лесов по обеспечению привлечения имеющихся в их распоряжении сил и средств пожаротушения на тушение лесных пожаров в соответствии с планами тушения лесных пожаров в субъектах Российской Федерации, входящих в состав федерального округа;

координация оперативного информационного обмена между территориальными органами федеральных органов исполнительной власти, органов исполнительной власти субъектов Российской Федерации о складывающейся пожарной опасности в лесах и лесных пожарах на территории федерального округа;

принятие решений по обеспечению координации действий сил и средств тушения лесных пожаров на территории федерального округа в целях предотвращения угрозы возникновения чрезвычайных ситуаций в лесах, возникших вследствие лесных пожаров, а также по обеспечению координации действий указанных сил и средств по ликвидации такой чрезвычайной ситуации;

принятие решений, направленных на обеспечение маневрирования силами и средствами тушения лесных пожаров на территории субъектов Российской Федерации в пределах федерального округа в целях предубеждения и ликвидации чрезвычайной ситуации в лесах, возникшей вследствие лесных пожаров федерального, межрегионального, регионального и муниципального характера.

Функционирование штаба по координации деятельности по тушению лесных пожаров в Южном и Северо-Кавказском федеральных округах

Заседания штаба федерального округа проводятся по мере необходимости (в зависимости от складывающейся оперативной обстановки, связанной с лесными пожарами), но не реже чем: один раз в месяц с ноября по март; один раз в неделю с апреля по октябрь.

Заседания штаба федерального округа проводит его руководитель или заместитель руководителя штаба федерального округа (при отсутствии руководителя).

Решения штаба федерального округа принимаются его руководителем (заместителем руководителя штаба федерального округа при отсутствии руководителя) и оформляются в форме протокола.

Протокол заседания штаба федерального округа составляется не позднее одних суток после его проведения. В протоколе указываются место и время проведения заседания, фамилии и инициалы, должности присутствующих на заседании членов штаба федерального округа и приглашенных лиц, а также содержание принятых на заседании штаба федерального округа решений.

Решения штаба федерального округа (в письменной форме) доводятся до сведения всех лиц, ответственных за тушение лесных пожаров, путем направления копии протокола заседания штаба в срок не позднее 2 часов с момента его подписания. Указания штаба федерального округа, выданные в пределах его компетенции, обязательны для исполнения в пределах федерального округа.

3. Оперативный штаб по охране лесов от пожаров министерства природных ресурсов и охраны окружающей среды Ставропольского края

Состав оперативного штаба утвержден 29.11.2022 года министром природных ресурсов и охраны окружающей среды Ставропольского края

Состав оперативного штаба

Коврыга Роман
Анатольевич
Слынько Денис
Викторович

министр природных ресурсов и охраны окружающей среды Ставропольского края
заместитель министра природных ресурсов и охраны окружающей среды Ставропольского края

Литвинов Игорь Михайлович	начальник отдела ведения государственного лесного реестра, охраны, защиты, воспроизводства и использования лесов
Трияндофилов Дмитрий Александрович	начальник отдела государственного лесного контроля и государственного пожарного надзора в лесах
Гайворонская Светлана Николаевна	начальник юридического отдела
Соболева Евгения Валерьевна	начальник отдела бухгалтерского учета

План работы оперативного штаба по охране лесов от пожаров министерства природных ресурсов и охраны окружающей среды Ставропольского края на пожароопасный сезон 2023 года

№ п/п	Класс пожарной опасности	Уровень пожарной опасности	Мероприятия	Ответственный
1	2	3	4	5
1.	1 КПО	Пожарная опасность отсутствует	Заседание оперативного штаба по охране лесов от пожаров осуществляется по необходимости.	Слынько Денис Викторович
2.	2 КПО	Низкая пожарная опасность	Заседание оперативного штаба по охране лесов от пожаров осуществляется по необходимости.	Слынько Денис Викторович
3.	3 КПО	Средняя пожарная опасность	Заседание оперативного штаба по охране лесов от пожаров осуществляется не реже 1 раза в декаду месяца.	Слынько Денис Викторович
4.	4 КПО	Высокая пожарная опасность	Заседание оперативного штаба по охране лесов от пожаров не менее 1 раза в неделю, в случаях введения ЧС в лесах, не менее 3-х раз в сутки.	Слынько Денис Викторович
5.	5 КПО	Чрезвычайная пожарная опасность	Заседание оперативного штаба по охране лесов от пожаров не менее 1 раза в неделю в случаях введения ЧС в лесах, не менее 3-х раз в сутки.	Слынько Денис Викторович

Задачами оперативного штаба по охране лесов от пожаров министерства природных ресурсов и охраны окружающей среды Ставропольского края являются:

обеспечение координации действий заинтересованных территориальных органов федеральных органов исполнительной власти, краевых органов исполнительной власти, органов местного самоуправления и подведомственных министерству природных ресурсов и охраны окружающей среды Ставропольского края лесничеств и лесхозов, осуществляющих мероприятия по охране, защите и воспроизводству лесов направленные на предотвращение лесных пожаров, обеспечение привлечения имеющихся в их распоряжении сил и средств пожаротушения на тушение лесных пожаров в соответствии с планами тушения лесных пожаров на территории лесничеств в Ставропольском крае.

координация оперативного информационного обмена заинтересованных территориальных органов федеральных органов исполнительной власти, краевых органов исполнительной власти, органов местного самоуправления и подведомственных министерству природных ресурсов и охраны окружающей среды Ставропольского края лесничеств и лесхозов, о складывающейся пожарной опасности в лесах и лесных пожарах на территории Ставропольского края;

принятие решений по обеспечению действий сил и средств тушения лесных пожаров на территории Ставропольского края направленных на предотвращение угрозы возникновения чрезвычайных ситуаций в лесах, возникших вследствие лесных пожаров, а также по обеспечению действий указанных сил и средств по ликвидации такой чрезвычайной ситуации;

принятие решений, направленных на обеспечение межмуниципального маневрирования силами и средствами тушения лесных пожаров на территории Ставропольского края в целях предубеждения и ликвидации чрезвычайной ситуации в лесах, возникшей вследствие лесных пожаров муниципального характера.

**Функционирование оперативного штаба по охране лесов от пожаров
министерства природных ресурсов и охраны окружающей среды
Ставропольского края**

Период функционирования оперативного штаба - круглогодичный.

Решения оперативного штаба по охране лесов от пожаров министерства природных ресурсов и охраны окружающей среды Ставропольского края, выданные в пределах его компетенции, обязательны для исполнения подведомственными лесничествами и лесхозами, гражданами и юридическими лицами, осуществляющими использование лесов (арендаторами), гражданами, пребывающими в лесах, расположенных на землях лесного фонда на территории Ставропольского края.

Перечень органов государственной власти, органов местного самоуправления, организаций, оказывающих содействие в тушении лесных пожаров

№ п/п.	Наименование соответствующих органов государственной власти, органов местного самоуправления, организаций	Вид содействия, его объем	Контактные данные	Лицо, ответственное за оказание содействия	Примечание
1	2	3	4	5	6

Регион КМВ (Бештаугорское, Эссентукское, Кисловодское лесничества)

- | | | | | | |
|----|--|--|---|---|--|
| 1. | Предгорный муниципальный округ Ставропольского края | Обеспечение питьевой водой не менее 6 л. в день на 1 человека (по необходимости). Подвоз технической воды не менее 5 кубм/ 1 час (по необходимости). Организация и обеспечение предупреждения граждан, проведение дворовых обходов, организация и обеспечение мест отдыха и питания смен, привлеченных к ликвидации ЧСЛ (по числу человек) | +7(8796) 166131; armr2006@yandex.ru | глава округа – Бондаренко Николай Николаевич | в границах Предгорного муниципального округа Ставропольского края |
| 2. | ГБУЗ СК «Предгорная РБ» | Медицинские услуги (по необходимости) | +7(87961) 53741, 51101; | главный врач – Антонян Инна Александровна | в границах Предгорного муниципального округа Ставропольского края |
| 3. | Минераловодский городской округ Ставропольского края | Подвоз технической воды не менее 5 кубм/ 1 час (по необходимости). Организация и обеспечение предупреждения граждан, проведение подворовых | +7(87922) 65723; +7(87922) 64433 (ф); mingorokrug@mail.ru | глава округа – Сергиенко Вячеслав Станиславович | в границах Минераловодского городского округа Ставропольского края |

1	2	3	4	5	6
		<p>обходов, организация и обеспечение мест отдыха и питания смен, привлеченных к ликвидации ЧСЛ (по числу человек)</p>			
4.	<p>Георгиевский городской округ Ставропольского края</p>	<p>Георгиевское лесничество Обеспечение питьевой водой не менее 6 л. в день на 1 человека (по необходимости). Подвоз технической воды не менее 5 кубм/1 час (по необходимости). Организация и обеспечение предупреждения граждан, проведение дворовых обходов, организация и обеспечение мест отдыха и питания смен, привлеченных к ликвидации ЧСЛ (по числу человек)</p>	<p>+7 (87951) 23050; +7(87951) 23050 (ф); admin@gmr-sk.ru</p>	<p>глава округа – Зайцев Андрей Владимирович</p>	<p>в границах Георгиевского городского округа Ставропольского края</p>
5.	<p>ГБУЗ СК «Георгиевская РБ»</p>	<p>Медицинские услуги (по необходимости)</p>	<p>+7(87951) 63006, 03;</p>	<p>главный врач – Медова Татьяна Муратовна</p>	<p>в границах Георгиевского городского округа Ставропольского края в границах Кировского городского округа Ставропольского края</p>
6.	<p>Кировский городской округ Ставропольского края</p>	<p>Обеспечение питьевой водой не менее 6 л. в день на 1 человека (по необходимости). Подвоз технической воды не менее 5 кубм/1 час (по необходимости). Организация и обеспечение предупреждения граждан, проведение дворовых обходов, организация и</p>	<p>+7(87938) 43201; +7(87938) 51783 (ф); akmrsk@mail.ru</p>	<p>временно исполняющий полномочия главы Кировского городского округа – Новопашин Николай Олегович</p>	<p>в границах Кировского городского округа Ставропольского края</p>

1	2	3	4	5	6
7.	ГБУЗ СК «Кировская ЦРБ»	<p>обеспечение мест отдыха и питания смен, привлеченных к ликвидации ЧСЛ (по числу человек)</p> <p>Медицинские услуги (по необходимости)</p>	+7(87938) 52025	главный врач – Шейранов Никита Сергеевич	в границах Кировского городского округа Ставропольского края
Невинномысское лесничество					
8.	Андроповский муниципальный округ Ставропольского края	<p>Обеспечение питьевой водой не менее 6 л. в день на 1 человека (по необходимости). Подвоз технической воды не менее 5 кубм/1 час (по необходимости). Организация и обеспечение предупреждения граждан, проведение дворовых обходов, организация и обеспечение мест отдыха и питания смен, привлеченных к ликвидации ЧСЛ (по числу человек)</p>	<p>+7(86556) 62212;</p> <p>+7(905) 4920113 (с);</p> <p>+7(86556) 62215 (ф);</p> <p>admandrop@yandex.ru</p>	глава округа – Бобрышева Нина Анатольевна	в границах Андроповского муниципального округа Ставропольского края
9.	ГБУЗ СК «Андроповская ЦРБ»	Медицинские услуги (по необходимости)	+7(86556) 62667	главный врач – Виленский Игорь Леонидович	в границах Андроповского муниципального округа Ставропольского края
10.	Кочубеевский муниципальный округ Ставропольского края	<p>Обеспечение питьевой водой не менее 6 л. в день на 1 человека (по необходимости). Подвоз технической воды не менее 5 кубм/1 час (по необходимости).</p>	<p>+7(86550) 20151;</p> <p>+7(918) 7409930 (с);</p> <p>+7(86550) 21720 (ф);</p> <p>akmr.org@gmail.com</p>	глава округа – Клевцов Алексей Павлович	в границах Кочубеевского муниципального округа Ставропольского края

1	2	3	4	5	6
		Организация и обеспечение предупреждения граждан, проведение дворовых обходов, организация и обеспечение мест отдыха и питания смен, привлеченных к ликвидации ЧСЛ (по числу человек)			
11.	ГБУЗ СК «Кочубеевская РБ»	Медицинские услуги (по необходимости)	+7(86550) 40198	главный врач – Скорняков Антон Александрович	в границах Кочубеевского муниципального округа Ставропольского края
12.	ГБУЗ СК «Городская больница г. Невинномыска»	Медицинские услуги (по необходимости)	+7(86554) 70995	главный врач – Ерхова Елена Геннадьевна	в границах муниципального образования
		Дивенское лесничество			
13.	Апанасенковский муниципальный округ Ставропольского края	Обеспечение питьевой водой не менее 6 л. в день на 1 человека (по необходимости). Подвоз технической воды не менее 5 кубм/1 час (по необходимости). Организация и обеспечение предупреждения граждан, проведение дворовых обходов, организация и обеспечение мест отдыха и питания смен, привлеченных к ликвидации ЧСЛ (по числу человек)	+7(86555) 51301; +7(86555) 52030 (ф); aamrsk@div.stv.ru	временно исполняющий полномочия главы Апанасенковского муниципального округа Ставропольского края – Андреев Александр Иванович	в границах Апанасенковского муниципального округа Ставропольского края
14.	ГБУ СК «Апанасенковская ЦРБ им. Пальчикова»	Медицинские услуги (по необходимости)	+7(86555) 51992	главный врач – Габибуллаев Яхья Валиевич	в границах Апанасенковского муниципального округа Ставропольского края

1	2	3	4	5	6
15.	Петровский городской округ Ставропольского края	Обеспечение питьевой водой не менее 6 л. в день на 1 человека (по необходимости). Подвоз технической воды не менее 5 кубм/1 час (по необходимости). Организация и обеспечение предупреждения граждан, проведение дворовых обходов, организация и обеспечение мест отдыха и питания смен, привлеченных к ликвидации ЧСЛ (по числу человек)	+7(86547) 40149; +7(86547) 42525; +7(86547) 41195 (ф); petr.adm@mail.ru	временно исполняющий полномочия главы Петровского городского округа Ставропольского края – Бабыкин Александр Иванович	в границах Петровского городского округа Ставропольского края
16.	ГБУЗ СК «Петровская ЦРБ»	Медицинские услуги (по необходимости)	+7(86547) 49021	главный врач – Попов Андрей Павлович	в границах Петровского городского округа Ставропольского края
17.	Ипатовский городской округ Ставропольского края	Обеспечение питьевой водой не менее 6 л. в день на 1 человека (по необходимости). Подвоз технической воды не менее 5 кубм/1 час (по необходимости). Организация и обеспечение предупреждения граждан, проведение дворовых обходов, организация и обеспечение мест отдыха и питания смен, привлеченных к ликвидации ЧСЛ (по числу человек)	+7(86542) 22360; +7(86542) 21599 (ф); admipatovo@yandex.ru	глава округа – Шейкина Вера Николаевна	в границах Ипатовского городского округа Ставропольского края
18.	ГБУЗ СК «Ипатовская ЦРБ»	Медицинские услуги (по необходимости)	+7(86542) 52182	главный врач – Мартыненко Сергей Владимирович	в границах Ипатовского городского округа Ставропольского края

1	2	3	4	5	6
19.	Туркменский муниципальный округ Ставропольского края	Обеспечение питьевой водой не менее 6 л. в день на 1 человека (по необходимости). Подвоз технической воды не менее 5 кубм/1 час (по необходимости). Организация и обеспечение предупреждения граждан, проведение дворовых обходов, организация и обеспечение мест отдыха и питания смен, привлеченных к ликвидации ЧСЛ (по числу человек)	+7(86565) 20404; +7(86565) 21692 (ф); atmpck@mail.ru/ admturkck@mail.ru	глава муниципального округа – Ефимов Геннадий Викторович	в границах Туркменского муниципального округа Ставропольского края
20.	ГБУЗ СК «Туркменская РБ»	Медицинские услуги (по необходимости)	+7(86565) 20203	главный врач – Пономарев Станислав Валерьевич	в границах Туркменского муниципального округа Ставропольского края
Изобильненское лесничество					
21.	Изобильненский городской округ Ставропольского края	Обеспечение питьевой водой не менее 6 л. в день на 1 человека (по необходимости). Подвоз технической воды не менее 5 кубм/1 час (по необходимости). Организация и обеспечение предупреждения граждан, проведение дворовых обходов, организация и обеспечение мест отдыха и питания смен, привлеченных к ликвидации ЧСЛ (по числу человек)	+7(86545) 24577; +7(86545)22571(ф); izobadmin@ mail.ru	глава округа – Козлов Владимир Ильич	в границах Изобильненского городского округа Ставропольского края

1	2	3	4	5	6
22.	ГБУЗ СК «Изобильненская РБ»	Медицинские услуги (по необходимости)	+7(86545) 22377	главный врач – Хирьянова Татьяна Викторовна	в границах Изобильненского городского округа Ставропольского края
23.	Новоалександровский городской округ Ставропольского края	Обеспечение питьевой водой не менее 6 л. в день на 1 человека (по необходимости). Подвоз технической воды не менее 5 кубм/1 час (по необходимости). Организация и обеспечение предупреждения граждан, проведение дворовых обходов, организация и обеспечение мест отдыха и питания смен, привлеченных к ликвидации ЧСЛ (по числу человек)	+7(86544) 63147, 62044; +7(86544)63035(ф); anmrsk@bk.ru	глава округа – Сагалаев Сергей Федорович	в границах Новоалександровского городского округа Ставропольского края
24.	ГБУЗ СК «Новоалександровская РБ»	Медицинские услуги (по необходимости)	+7(86544) 61980	главный врач – Перетяченко Сергей Александрович	в границах Новоалександровского городского округа Ставропольского края
25.	Красногвардейский муниципальный округ Ставропольского края	Обеспечение питьевой водой не менее 6 л. в день на 1 человека (по необходимости). Подвоз технической воды не менее 5 кубм/1 час (по необходимости). Организация и обеспечение предупреждения граждан, проведение дворовых обходов, организация и	+7(86541) 25232, 26974; +7(86541) 23764(ф); Krasnogvardadmin@mail.ru	глава округа – Ишков Константин Алексеевич	в границах Красногвардейского муниципального округа Ставропольского края

1	2	3	4	5	6
26.	ГБУЗ СК «Красногвардейская ЦРБ»	<p>обеспечение мест отдыха и питания смен, привлеченных к ликвидации ЧСЛ (по числу человек)</p> <p>Медицинские услуги (по необходимости)</p>	+7(86541)24045	главный врач – Мальцева Ольга Васильевна	в границах Красногвардейского муниципального округа Ставропольского края
27.	Труновский муниципальный округ Ставропольского края	<p>Обеспечение питьевой водой не менее 6 л. в день на 1 человека (по необходимости). Подвоз технической воды не менее 5 кубм/1 час (по необходимости). Организация и обеспечение предупреждения граждан, проведение дворовых обходов, организация и обеспечение мест отдыха и питания смен, привлеченных к ликвидации ЧСЛ (по числу человек)</p>	<p>+7(86546) 31128, 31673, 33560, 33253;</p> <p>+7(86546) 31126(ф);</p> <p>pos-kirova@yandex.ru</p>	<p>временно исполняющий полномочия главы Труновского муниципального округа Ставропольского края – Аникеева Нина Ивановна</p>	в границах Труновского муниципального округа Ставропольского края
28.	ГБУЗ СК «Труновская РБ»	<p>Медицинские услуги (по необходимости)</p>	+7(86546) 33361	главный врач – Хаджиев Одиссей Гераклитович	в границах Труновского муниципального округа Ставропольского края
29.	Александровский муниципальный округ Ставропольского края	<p>Калаусское лесничество</p> <p>Обеспечение питьевой водой не менее 6 л. в день на 1 человека (по необходимости). Подвоз технической воды не менее 5 кубм/1 час (по необходимости).</p>	<p>+7(86557) 27304;</p> <p>+7(988) 7300877 (с);</p> <p>+7(86557) 27301 (ф);</p> <p>aleksadmin@mail.ru</p>	<p>глава округа – Маковская Любовь Александровна</p>	в границах Александровского муниципального округа Ставропольского края

1	2	3	4	5	6
30.	ГБУЗ СК «Александровская ЦРБ»	<p>Организация и обеспечение предупреждения граждан, проведение дворовых обходов, организация и обеспечение мест отдыха и питания смен, привлеченных к ликвидации ЧСЛ (по числу человек)</p> <p>Медицинские услуги (по необходимости)</p>	+7(86557) 21154	главный врач – Бухтоярова Виктория Дмитриевна	в границах Александровского муниципального округа Ставропольского края
31.	Новоселицкий муниципальный округ Ставропольского края	<p>Обеспечение питьевой водой не менее 6 л. в день на 1 человека (по необходимости). Подвоз технической воды не менее 5 кубм/1 час (по необходимости).</p> <p>Организация и обеспечение предупреждения граждан, проведение дворовых обходов, организация и обеспечение мест отдыха и питания смен, привлеченных к ликвидации ЧСЛ (по числу человек)</p>	+7(86548) 21401; +7(919) 7557978 (с); +7(86548) 22395 (ф); novosel.admin@mail.ru	глава округа – Безменов Олег Сергеевич	в границах Новоселицкого муниципального округа Ставропольского края
32.	ГБУЗ СК «Новоселицкая РБ»	Медицинские услуги (по необходимости)	+7(86548) 20380, 21848	главный врач – Крупицкий Александр Сергеевич	в границах Новоселицкого муниципального округа Ставропольского края
33.	Благодарненский городской округ Ставропольского края	Обеспечение питьевой водой не менее 6 л. в день на 1 человека (по необходимости). Подвоз технической воды не менее 5 кубм/	+7(86549) 21640; +7(86549) 21530 (ф); abmr@blag.stv.ru	глава округа – Теньков Александр Иванович	в границах Благодарненского городского округа Ставропольского края

1	2	3	4	5	6
		1 час (по необходимости). Организация и обеспечение предупреждения граждан, проведение дворовых обходов, организация и обеспечение мест отдыха и питания смен, привлеченных к ликвидации ЧСЛ (по числу человек)			
34.	ГБУЗ СК «Благодарненская РБ»	Медицинские услуги (по необходимости)	+7(86549) 51732	главный врач – Алексеев Роман Сергеевич	в границах Благодарненского городского округа Ставропольского края
35.	Курский муниципальный округ Ставропольского края	Курское лесничество Обеспечение питьевой водой не менее 6 л. в день на 1 человека (по необходимости). Подвоз технической воды не менее 5 кубм/1 час (по необходимости). Организация и обеспечение предупреждения граждан, проведение дворовых обходов, организация и обеспечение мест отдыха и питания смен, привлеченных к ликвидации ЧСЛ (по числу человек)	+7(87964) 65580; +7(87964) 65193; econom-akmrsk@yandex.ru	временно исполняющий полномочия главы Курского муниципального округа Ставропольского края – Бабичев Павел Васильевич	в границах Курского муниципального округа Ставропольского края
36.	ГБУЗ СК «Курская РБ»	Медицинские услуги (по необходимости)	+7(87964) 63133	главный врач – Кияшко Алексей Васильевич	в границах Курского муниципального округа Ставропольского края

1	2	3	4	5	6
37.	Степновский муниципальный округ Ставропольского края	Обеспечение питьевой водой не менее 6 л. в день на 1 человека (по необходимости). Подвоз технической воды не менее 5 кубм/1 час (по необходимости). Организация и обеспечение предупреждения граждан, проведение дворовых обходов, организация и обеспечение мест отдыха и питания смен, привлеченных к ликвидации ЧСЛ (по числу человек)	+7(86563) 31101; +7(903) 4426759 (с); +7(86563) 31461 (ф); adm.stepnoe26@yandex.ru	глава округа – Лобанов Сергей Викторович	в границах Курского муниципального округа Ставропольского края
38.	ГБУЗ СК «Степновская РБ»	Медицинские услуги (по необходимости)	+7(86563) 31183	главный врач – Швецова Елена Станиславовна	в границах Курского муниципального округа Ставропольского края
Левокумское лесничество					
39.	Левокумский муниципальный округ Ставропольского края	Обеспечение питьевой водой не менее 6 л. в день на 1 человека (по необходимости). Подвоз технической воды не менее 5 кубм/1 час (по необходимости). Организация и обеспечение предупреждения граждан, проведение дворовых обходов, организация и обеспечение мест отдыха и питания смен, привлеченных к ликвидации ЧСЛ (по числу человек)	+7(86543) 31511; +79283181396 (с); +7(86543) 31493 (ф); levadmin@mail.ru	глава округа – Иванов Андрей Николаевич	в границах Левокумского муниципального округа Ставропольского края

1	2	3	4	5	6
40.	ГБУЗ СК «Левокумская РБ»	Медицинские услуги (по необходимости)	+7(86543) 31831	главный врач – Девяткина Елена Ивановна	в границах Левокумского муниципального округа Ставропольского края
41.	Нефтекумский городской округ Ставропольского края	Обеспечение питьевой водой не менее 6 л. в день на 1 человека (по необходимости). Подвоз технической воды не менее 5 кубм/1 час (по необходимости). Организация и обеспечение предупреждения граждан, проведение дворовых обходов, организация и обеспечение мест отдыха и питания смен, привлеченных к ликвидации ЧСЛ (по числу человек)	+7(86558) 45051; +79054929596 (с); +7(86558) 33515 (ф); angosk.ru	глава округа – Сокурченко Дмитрий Николаевич	в границах Нефтекумского городского округа Ставропольского края
42.	ГБУЗ СК «Нефтекумская ЦРБ»	Медицинские услуги (по необходимости)	+7(865 58) 44083	главный врач – Свиридова Елена Николаевна	в границах Нефтекумского городского округа Ставропольского края
43.	Арзгирский муниципальный округ Ставропольского края	Обеспечение питьевой водой не менее 6 л. в день на 1 человека (по необходимости). Подвоз технической воды не менее 5 кубм/1 час (по необходимости). Организация и обеспечение предупреждения граждан, проведение дворовых обходов, организация и обеспечение мест отдыха и	+7(86560) 31240; +7(906) 4132941 (с); +7(86560) 31151 (ф); admarzmo@mail.ru	глава округа – Палагута Алексей Иванович	в границах Арзгирского муниципального округа Ставропольского края

1	2	3	4	5	6
44.	ГБУЗ СК «Арзгирская РБ»	питания смен, привлеченных к ликвидации ЧСЛ (по числу человек) Медицинские услуги (по необходимости)	+7 (86560) 31142	главный врач – Мовчан Елена Николаевна	в границах Арзгирского муниципального округа Ставропольского края
45.	Буденновский муниципальный округ Ставропольского края	Нижне – Кумское лесничество Обеспечение питьевой водой не менее 6 л. в день на 1 человека (по необходимости). Подвоз технической воды не менее 5 кубм/1 час (по необходимости). Организация и обеспечение предупреждения граждан, проведение дворовых обходов, организация и обеспечение мест отдыха и питания смен, привлеченных к ликвидации ЧСЛ (по числу человек)	+7(86559) 21329; +7(86559) 21334; +7(962) 4118585 (с); +7(86559) 71442 (ф); bud.mun.adm@rambler.ru	глава округа – Соколов Андрей Николаевич	в границах Буденновского муниципального округа Ставропольского края
46.	ГБУЗ СК «Буденновская ЦРБ»	Медицинские услуги (по необходимости)	+7(86559) 23511	главный врач – Есенакаев Рустам Юрьевич	в границах Буденновского муниципального округа Ставропольского края
47.	Советский городской округ Ставропольского края	Обеспечение питьевой водой не менее 6 л. в день на 1 человека (по необходимости). Подвоз технической воды не менее 5 кубм/1 час (по необходимости).	+7(86552) 65702; +7(962) 4132074 (с); +7(86552)61700 (ф); admin@sovadmin.ru	глава округа – Воронков Сергей Николаевич	в границах Советского городского округа Ставропольского края

1	2	3	4	5	6
48.	ГБУЗ СК «Советская РБ»	<p>Организация и обеспечение предупреждения граждан, проведение дворовых обходов, организация и обеспечение мест отдыха и питания смен, привлеченных к ликвидации ЧСЛ (по числу человек) Медицинские услуги (по необходимости)</p>	+7(86552) 61454	главный врач – Васильченко Дмитрий Владимирович	в границах Советского городского округа Ставропольского края
Ставропольское лесничество					
49.	Грачевский муниципальный округ Ставропольского края	<p>Обеспечение питьевой водой не менее 6 л. в день на 1 человека (по необходимости). Подвоз технической воды не менее 5 кубм/ 1 час (по необходимости). Организация и обеспечение предупреждения граждан, проведение дворовых обходов, организация и обеспечение мест отдыха и питания смен, привлеченных к ликвидации ЧСЛ (по числу человек)</p>	+7(86540) 40088, 40406; +7(86559) 41545 (ф); glava.gr.mo@mail.ru	глава округа – Филичкин Сергей Леонидович	в границах Грачевского муниципального округа Ставропольского края
50.	ГБУЗ СК «Грачевская РБ»	Медицинские услуги (по необходимости)	+7(86540) 40234	главный врач – Минаев Александр Борисович	в границах Грачевского муниципального округа Ставропольского края

1	2	3	4	5	6
51.	Шпаковский муниципальный округ Ставропольского края	Обеспечение питьевой водой не менее 6 л. в день на 1 человека (по необходимости). Подвоз технической воды не менее 5 кубм/ 1 час (по необходимости). Организация и обеспечение предупреждения граждан, проведение дворовых обходов, организация и обеспечение мест отдыха и питания смен, привлеченных к ликвидации ЧСЛ (по числу человек)	+7(86553) 63012, 60016; administration@shmr.ru	глава округа – Серов Игорь Владимирович	в границах Шпаковского муниципального округа Ставропольского края
52.	ГБУЗ СК «Шпаковская РБ»	Медицинские услуги (по необходимости)	+7(86553) 50069, 33720	главный врач – Скорняков Антон Александрович	в границах Шпаковского муниципального округа Ставропольского края
53.	ГБУЗ СК «Краевая клиническая больница» г. Ставрополь	Медицинские услуги (по необходимости)	+7(8652) 350223, 320229	главный врач – Звягинцева Наталия Валерьевна	Ставропольский край

V. Меры по созданию резерва пожарной техники и оборудования, противопожарного снаряжения и противопожарного инвентаря, транспортных средств и горюче-смазочных материалов. Перечень лесопожарных формирований пожарной техники и оборудования, подлежащих включению в межрегиональный план маневрирования лесопожарных формирований пожарной техники и оборудования

1. Меры по созданию резерва пожарной техники и оборудования, противопожарного снаряжения и инвентаря, транспортных средств и горюче-смазочных материалов

№ п/п	Вид пожарной техники, оборудования, противопожарного снаряжения, инвентаря, тип горюче-смазочных материалов	Количество, единица измерения	Местонахождение резерва (населенный пункт, адрес)	Лица, ответственные за формирование и сохранность резерва	Контактные данные
1	2	3	4	5	6
1.	Региональный резерв Главного управления МЧС России по Ставропольскому краю*, в том числе: пожарные автоцистерны	19 ед.	355000, г. Ставрополь, ул. 8 Марта, 164	Начальник Главного управления МЧС России по Ставропольскому краю – Кий Владимир Валерьевич	+7(8652) 349405; +7(8652) 759655 (ф).
2.	Региональный резерв министерства природных ресурсов и охраны окружающей среды Ставропольского края всего: лесопожарные автоцистерны мотопомпы бензопилы воздуходувки ГСМ бензин ГСМ дизтопливо	1 ед. 1 ед. 2 ед. 2 ед. 0,5 т. 0,5 т.	355006, г. Ставрополь, ул. Голенева, 18	Ответственный за формирование, использование и сохранность регионального резерва минприроды края – заместитель министра Слынько Д.В.	+7(8652)944199 (ф); +79054138016; forest@mpr26.ru

1	2	3	4	5	6
	в том числе:				
2.1.	лесопожарные автоцистерны	1 ед.	357502, Ставропольский край, г. Пятигорск, ул. Лесная, 1	Ответственный за формирование и сохранность резерва государственного бюджетного учреждения Ставропольского края «Бештаугорский лесхоз» – директор Мустивый Ф.С.	+7(87933) 26072; +7(87933)29236 (ф); +79620102697 (с); beshtay_leshoz@mail.ru
	мотопомпы	1 ед.			
	бензопилы	2 ед.			
	воздуходувки	2 ед.			
	ГСМ бензин	0,5 т.			
	ГСМ дизтопливо	0,5 т.			

*Региональный резерв Главного управления МЧС России по Ставропольскому краю, установлен Планом привлечения сил и средств подразделений пожарной охраны для тушения пожаров в Ставропольском крае, утвержденным Губернатором Ставропольского края 30.12.2019 года и в таблице III-3 настоящего Сводного плана не учтен. Привлечение регионального резерва ГУ МЧС России по Ставропольскому краю отражено в разделе III пункте 5, Порядке действий органов исполнительной власти, органов местного самоуправления, организаций всех форм собственности, граждан при повышении пожарной опасности в лесах в зависимости от условий погоды (по классам), введение режима ограничения пребывания граждан в лесах и въезда в них транспортных средств, введении особого противопожарного режима, ведении режима чрезвычайной ситуации в лесах, вызванной лесными пожарами в Ставропольском крае, на Схеме 4 настоящего сводного плана.

**Региональный резерв пожарной техники и оборудования, подлежащих включению в межрегиональный план маневрирования Рослесхоза, сформирован на базе ГБУ СК «Бештаугорский лесхоз» и учтен в таблице III-2 настоящего Сводного плана в составе лесопожарного формирования Бештаугорского лесхоза.

2. Перечень лесопожарных формирований, пожарной техники и оборудования, подлежащих включению в межрегиональный план маневрирования лесопожарных формирований, пожарной техники и оборудования

№ п/п	Наименование организации	Ответственное лицо		Количество сил пожаротушения							Техника, оборудование и средства для тушения лесных пожаров (единиц)																									
		фамилия, имя, отчество	контактные данные	руководители тушения лесных пожаров	летчики-наблюдатели	парашютисты-пожарные	десантники-пожарные	инструкторы авиапожарных служб	постоянные работники наземных служб пожаротушения (лесные пожарные)	временные работники наземных служб пожаротушения (лесные пожарные)	лесопожарные автоцистерны (лесопожарные машины)	тракторы лесопожарные	бульдозеры	плуги лесные	тягачи	мотопомпы	бензопилы	воздуходувки	беспилотные летательные аппараты (комплексы)	зажигательные аппараты	вертолеты водосливные устройства	авиационные пожарные емкости	трактор гусеничный	трактор колесный	вездеходы	грузовые машины	автобусы, вахтовки	трапы	пожарные емкости	ранцевые лесные огнетушители	радиостанции УКВ-диапазона	радиостанции КВ-диапазона				
1	ГБУ СК «Бештаугорский лесхоз»	Мустивый Федор Семенович	+7(87933) 26072; +7(87933) 29236 (ф); +79620102697 (с); beshtay_lesxoz@mail.ru	1	-	-	-	-	-	-	-	5	1	-	-	1	-	-	-	-	1	2	2	-	-	-	-	-	-	-	-	-	-	-	-	-
Итого по лесничеству:				1	-	-	-	-	-	-	-	5	1	-	-	1	-	-	-	-	1	2	2	-	-	-	-	-	-	-	-	-	-	-	-	
Итого по Ставропольскому краю*				1	-	-	-	-	-	-	-	5	1	-	-	1	-	-	-	-	1	2	2	-	-	-	-	-	-	-	-	-	-	-	-	-

*Резерв пожарной техники и оборудования, подлежащих включению в межрегиональный план маневрирования Рослесхоза, сформирован на базе ГБУ СК «Бештаугорский лесхоз» и учтен в таблице III-2 Сводного плана в составе лесопожарного формирования Бештаугорского лесхоза.

3. Посадочные площадки для самолетов и вертолетов, используемых в целях проведения авиационных работ по охране и защите лесов

№ п/п	Местоположение (географические координаты, ближайший населенный пункт)	Тип воздушного судна, которое может осуществлять приземление, взлет	Наличие пунктов заправки авиа ГСМ	Лицо, ответственное за объект	Контактные данные
1	2	3	4	5	6
1.	Российская Федерация, Ставропольский край, г. Минеральные Воды, ОАО «Международный аэропорт Минеральные Воды» № 44 13 36 Е43 04 59. Координаты: 05°12'58"С; 43°05'15"В (WGS-84).	Аэропорт допущен к приему следующих типов воздушных судов: В-747, В-777, Ан-124, В-757, В-737, А-320, и ВС классом ниже. Вертолетов всех классов.	Имеются: ЕС-1, РТ/МС-8П	Главный оператор аэропорта - генеральный директор ОАО «Международный аэропорт Минеральные Воды» – Чуев Роман Викторович.	+7(87922) 67828; +7(87922) 57832
2.	Российская Федерация, Ставропольский край, 12 км сев. вост. г. Ставрополь, №4506 Е04206, ОАО «Международный аэропорт «Ставрополь» имени А.В. Суворова. Координаты: 45°06'32.99"С, 042°06'46.00"В (WGS-84), на окраине г. Михайловска (ранее с. Шпаковское)	Аэропорт допущен к приему следующих типов воздушных судов: А319, А320; В 737; Bombardier CRJ-200; Ил-76, Ту-154, Ту-134, Як-42, Ил-114, ЯК-40, АН-12, Ил-18, АН-24 и ВС классом ниже. Вертолетов всех классов.	Имеются: ЕС-1, РТ/МС-8П	Главный оператор аэропорта - генеральный директор ОАО «Международный аэропорт «Ставрополь» имени А.В. Суворова – Соловьев Виктор Андреевич	+7(8652) 248102; +7(8652) 245557
Итого по Ставропольскому краю		2 аэропорта*			

* Около 80% лесов, расположенных на землях лесного фонда на территории Ставропольского края сосредоточены на территории муниципальных и городских округов Ставропольского края, расположенных на оптимальном удалении от указанных международных аэропортов, имеющих необходимую инфраструктуру. Использование посадочных площадок Министерства обороны Российской Федерации, имеющих на территории края и расположенных в отдаленных малолесных восточных районах края (полупустыня) экономически не целесообразно.

VI. Сводная информация о готовности Ставропольского края
к пожароопасному сезону 2023 года

№ п/п	Наименование показателя	Единица измерения	Плановые значения	Фактическое значение	Проценты к плану
1	2	3	4	5	6
1.	Наличие планов тушения лесных пожаров	единиц	12	12	100
2.	Объемы планируемого финансирования мер по обеспечению пожарной безопасности в лесах и тушения лесных пожаров в Ставропольском крае, всего в том числе за счет средств:	тыс. рублей	46265,000	46265,000	100
	федерального бюджета	тыс. рублей	46265,000*	46265,000**	100
	бюджета Ставропольского края	тыс. рублей	-	-	-
3.	Наличие назначенных руководителей тушения лесных пожаров	человек	10	10	100
4.	Организация мониторинга пожарной опасности в лесах и лесных пожаров наличие наблюдательных пунктов (господствующие высоты), всего	штук	-	-	-
	утверждено наземных маршрутов патрулирования	штук км	215 7744,3	215 2873	100 100
	утверждено авиационных маршрутов патрулирования	штук км	- -	- -	- -
5.	Наличие специализированной диспетчерской службы***	единиц	13	13	100
6.	Наличие государственных контрактов или государственных заданий на выполнение работ по тушению лесных пожаров, осуществляемых в том числе совместно с лесопожарными формированиями	штук	12	12	100
7.	Подготовлено к работе лесопожарных формирований (ПХС, ЛПФ)	штук	10	10	100
8.	Вывод <u>ГОТОВ</u>				

(готов/ограниченно готов/не готов - указать нужное)

* Предусмотрено государственной программой Российской Федерации «Развитие лесного хозяйства» в 2023 году на выполнение противопожарных мероприятий в части полномочий в области лесных отношений.

** Ожидаемое исполнение планового значения в 2023 году.

*** Региональная диспетчерская служба министерства природных ресурсов и охраны окружающей среды Ставропольского края - 1 единица, диспетчерские службы лесничеств - 12 единиц.

1. КАРТА -СХЕМА

распределения земель Ставропольского края по зонам охраны лесов от пожаров различными способами (с использованием наземных, авиационных или космических средств), в том числе: зона контроля, с указанием маршрутов авиационного патрулирования с границами муниципальных образований, лесничеств и лесопарков

Площадь лесного фонда 114349 га

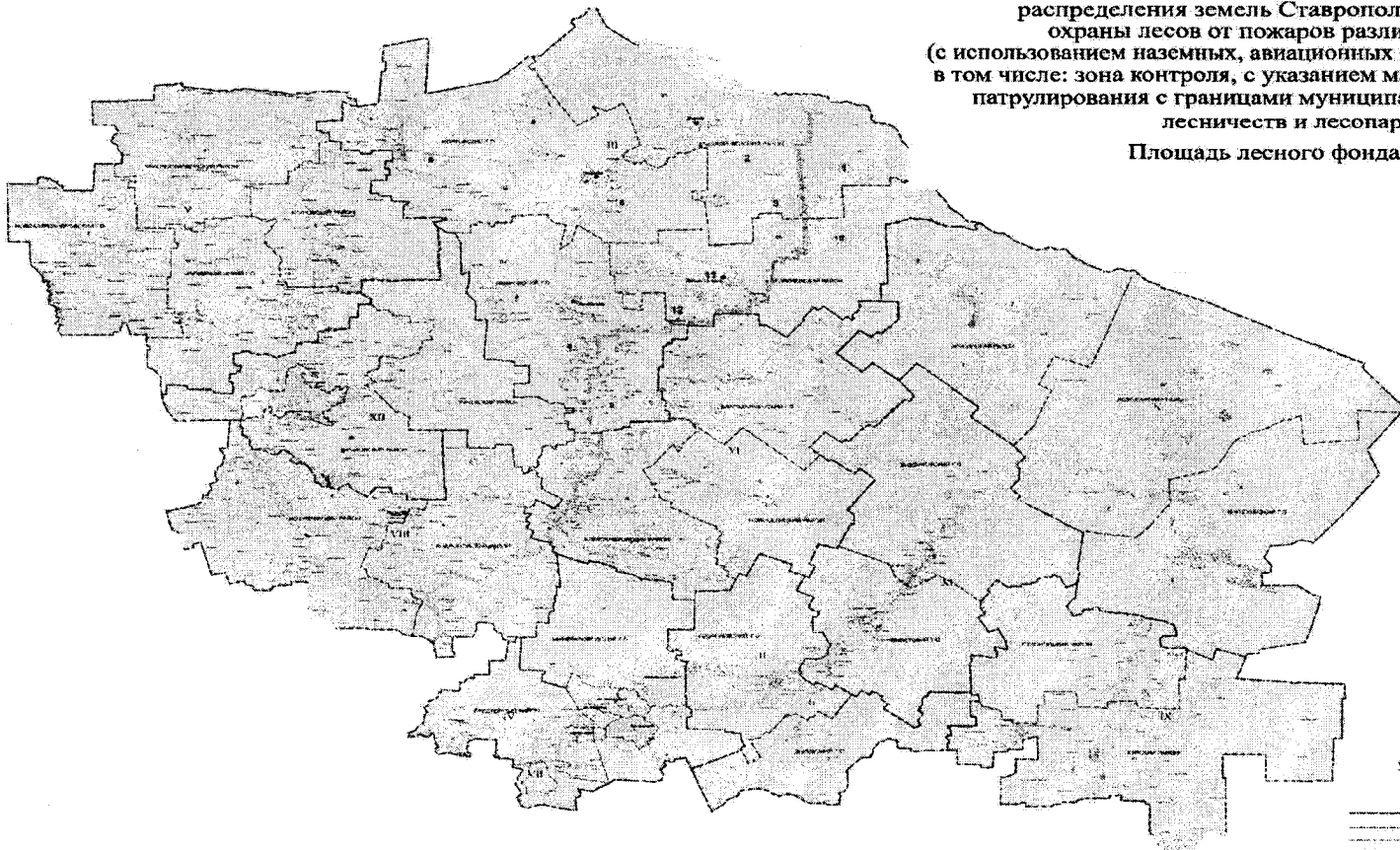

Масштаб 1:200 000

УСЛОВНЫЕ ОБОЗНАЧЕНИЯ:

- границы Ставропольского края
- границы районов, городских округов
- границы лесничеств
- границы участков лесничества, лесопарков, с границей выделенных государственных участков леса
- муниципальные районы, городские округа края
- населенные пункты
- дороги
- водные пути
- озера, водохранилища, пруды
- **Зоны контроля:**
- **Зоны авиационного патрулирования в суммах**

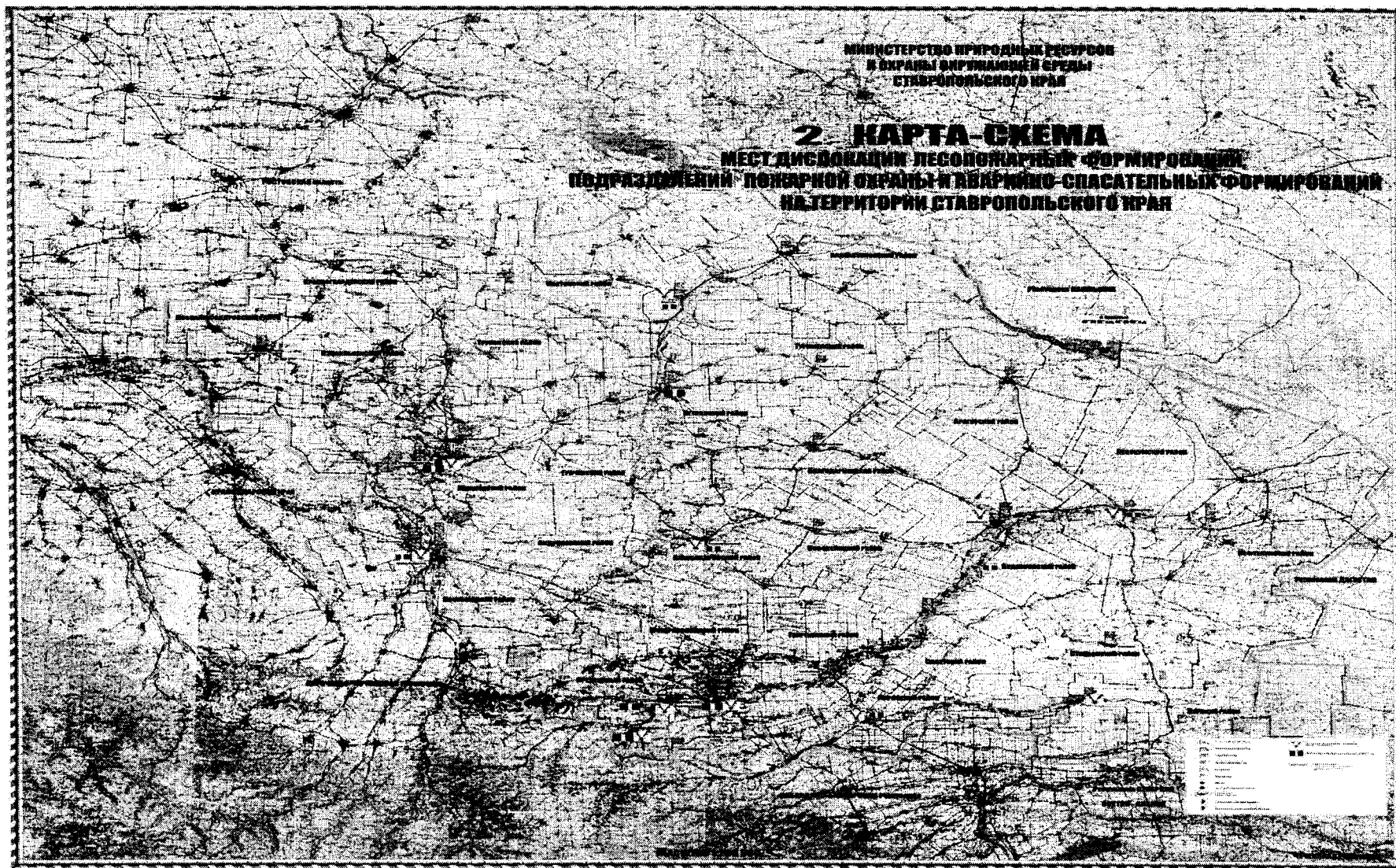

3. КАРТА -СХЕМА межрегионального взаимодействия при тушении лесных пожаров на территории Ставропольского края

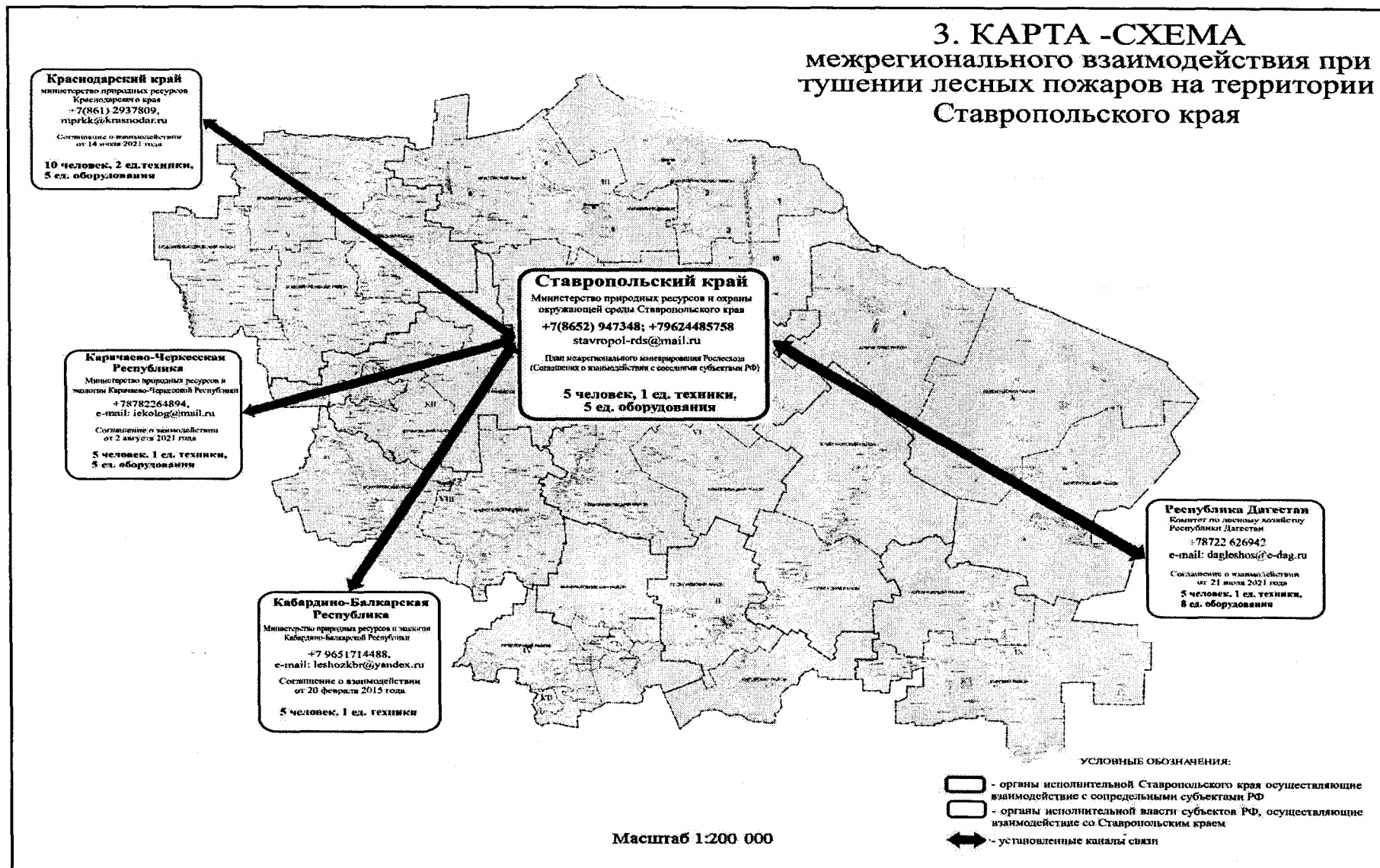

4. Схема привлечения сил и средств подразделений пожарной охраны и аварийно-спасательных формирований, сил и средств, которые могут быть привлечены для борьбы с лесными пожарами, иных юридических лиц, которые могут быть привлечены в установленном порядке к тушению лесных пожаров, в соответствии с уровнем пожарной опасности в лесах

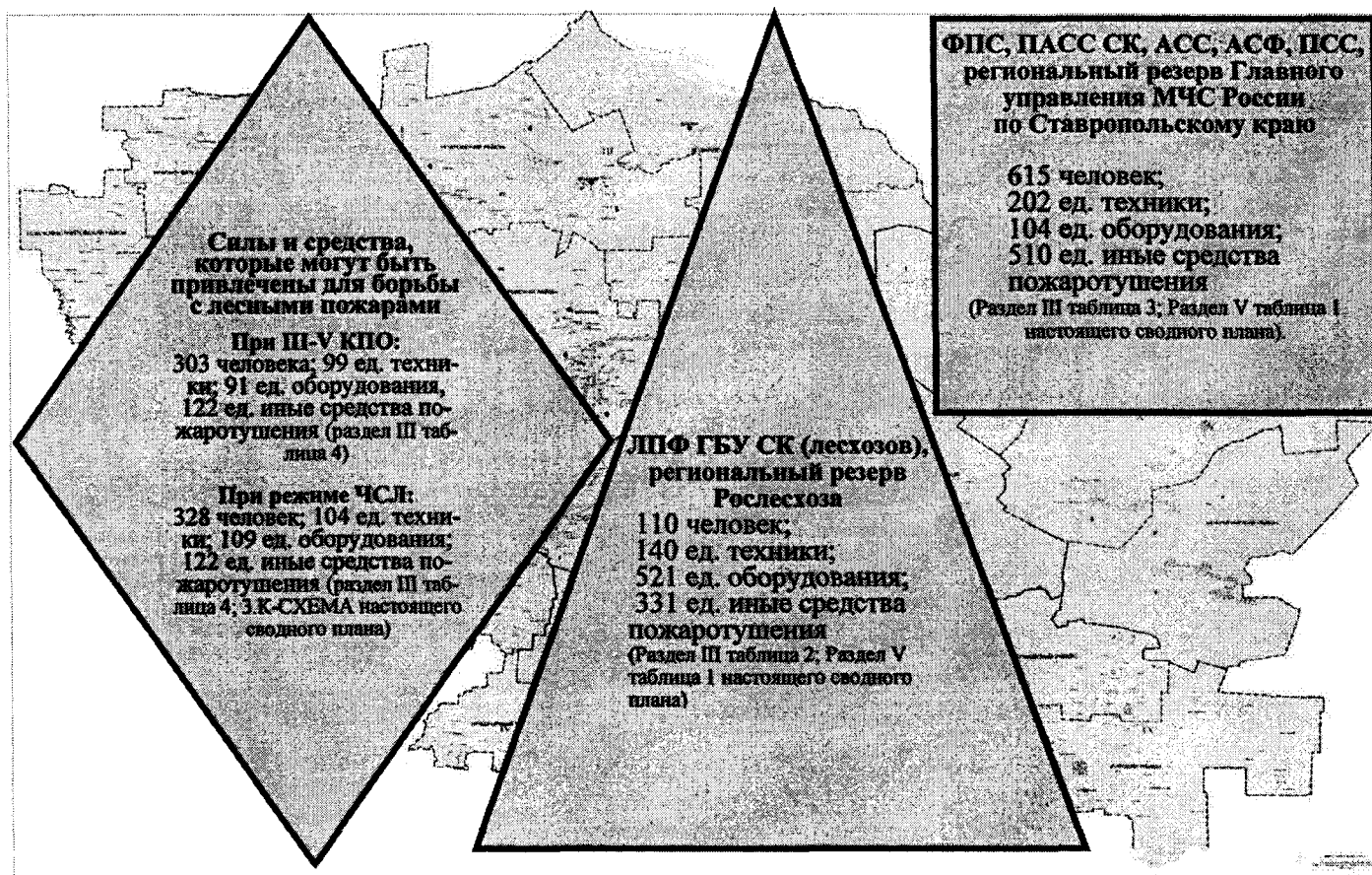

I КПО			
II КПО			
III КПО			
IV КПО			
V КПО			
Действует режим ЧЛС	Задействуются все ресурсы пожаротушения		

УСЛОВНЫЕ ОБОЗНАЧЕНИЯ:

	Лесопожарные формирования		Подразделения ФПС, ПАСС СК, АСС, АСФ, ПСС местных гарнизонов МР (При угрозе лесных пожаров населенным пунктам, объектам экономики и инфраструктуры, при угрозе возникновения ЧС в лесах (угроза перехода лесного пожара в крупный), при возникновении ЧС в лесах)		Силы и средства, которые могут быть привлечены для борьбы с лесными пожарами (в соответствии с заключенными Соглашениями о взаимодействии)		Все ресурсы пожаротушения находятся в полной готовности
--	---------------------------	--	---	--	--	--	---

5. Схема функционирования региональной диспетчерской службы министерства природных ресурсов и охраны окружающей среды Ставропольского края на территории Ставропольского края

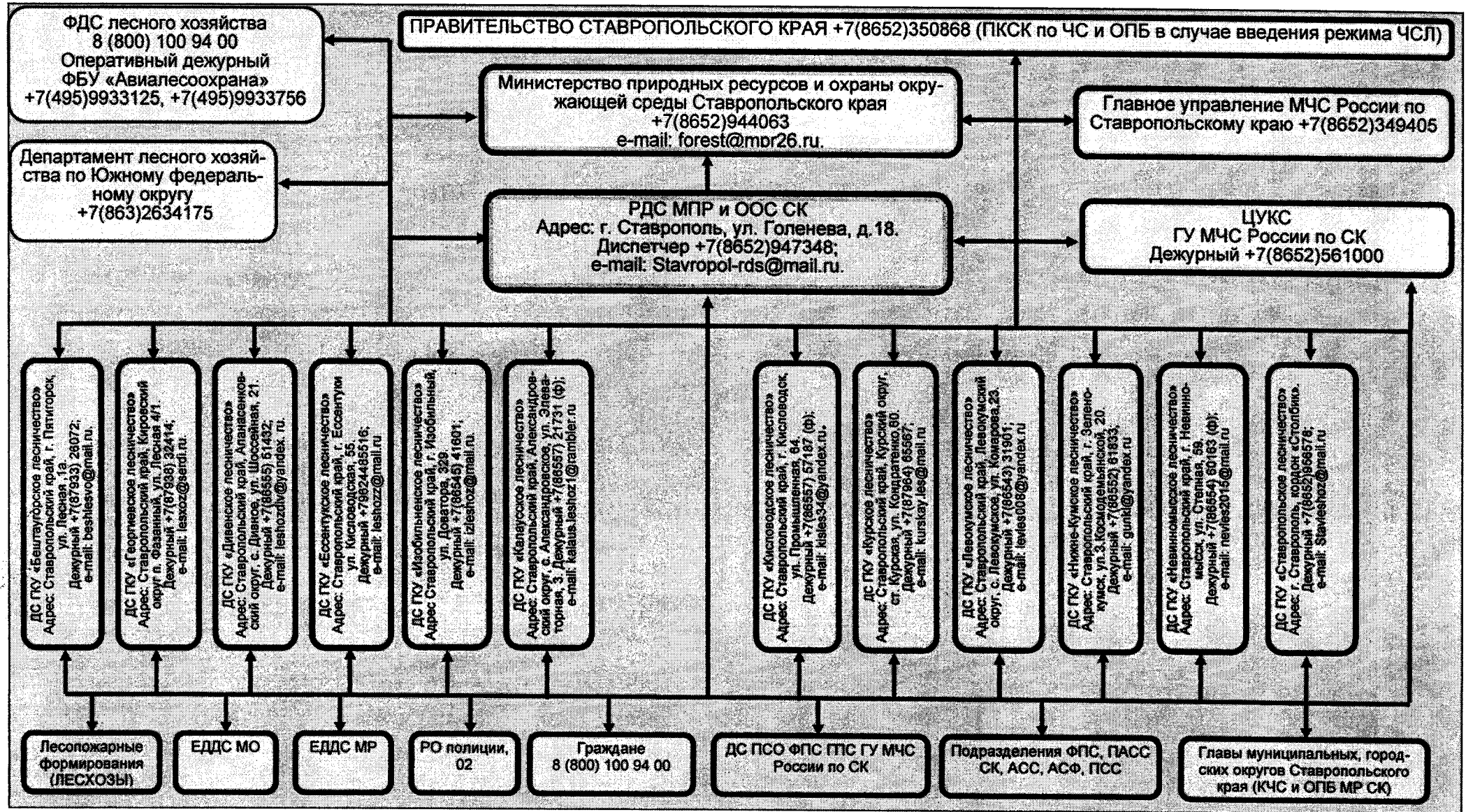

6. Схема оперативного обмена информацией о пожарной опасности и лесных пожарах на территории Ставропольского края

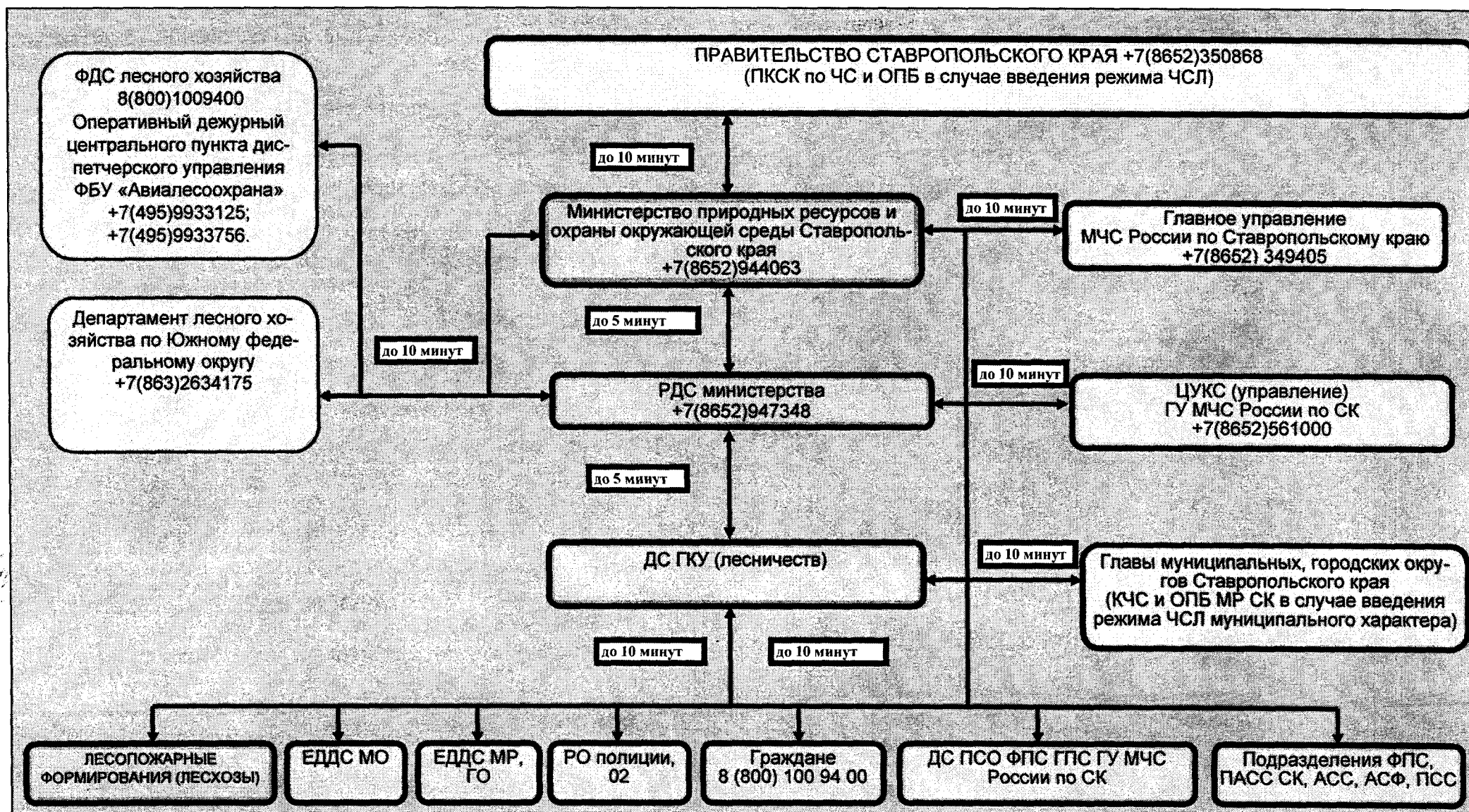

Приложение

Мероприятия по противопожарному обустройству населенных пунктов, объектов экономики и инфраструктуры

№ п/п	Наименование населенных пунктов, объектов экономики, инфраструктуры (нефтепроводы, газопроводы, дороги, линии электропередач и др.), иных объектов	Противопожарные минерализованные полосы (метров)	Профилактические выжигания (гектаров)	Противопожарные барьеры (метров)	Очистка от сухой травянистой растительности, пожнивных остатков, валожника, порубочных остатков, мусора и других горючих материалов (гектар)
1	2	3	4	5	6

Александровский муниципальный округ

	Населенные пункты	-	-	-	-
	Объекты экономики	-	-	-	-
	Инфраструктура (нефтепроводы, газопроводы, дороги, ЛЭП и другое)	-	-	-	-
	Иные объекты, в том числе:	7600	-	-	388,9
1.	ООО «Садовое», с. Круглолесское, (Калаусское, кв. 1 - 5, 19 (Кр.)), 26:18:000000:397, 26:18:000000:215, 26:18:090107:1, 26:18:090107:4, 26:18:090107:5, 26:18:090107:6, 26:18:090107:7, 26:18:090108:1, 26:18:090302:2, 26:18:000000:1294				
2.	МУП КХ «Круглолесское», Круглолесский территориальный отдел администрации Александровского муниципального округа Ставропольского края, (Калаусское, кв. 2, 6, 9, 12, 14, 15, 18, 19 (Кр.)), 26:18:000000:1489, 26:18:000000:215, 26:18:000000:725, 26:18:090204:6,	-	-	-	31,15

1	2	3	4	5	6
	26:18:090202:5, 26:18:000000:1309, 26:18:000000:1338, 26:18:100203:3, 26:18:000000:1310, 26:18:000000:1311, 26:18:090214:31, 26:18:100347:9				
3.	КФК Алисултанов К. А. (Калаусское, кв. 16 (Кр.)), 26:18:100205:6, 26:18:100206:4	7600	-	-	9,2
4.	ООО «Саблинское», (Калаусское, кв. 2, 16 - 17 (Кр.)), 26:18:090107:3, 26:18:090107:2, 26:18:100508:5, 26:18:000000:1264, 26:18:100204:1, 26:18:100205:3, 26:18:000000:750, 26:18:100112:3, 26:18:100104:4, 26:18:100104:1, 26:18:100206:4, 26:18:000000:473, 26:18:100206:1, 26:18:100208:1, 26:18:100111:1, 26:18:100110:1, 26:18:100108:1, 26:18:000000:229	-	-	-	1,1
5.	ООО «Колос», (Калаусское, кв. 1 (Кр.)), 26:18:040301:12, 26:18:000000:446	-	-	-	64,52
6.	КФХ Лагунов А. В., (Калаусское, кв. 1, 2 (Кругл.)), 26:18:040301:12, 26:18:000000	-	-	-	3,7
7.	ГКУ СК «Земельный фонд Ставропольского края», (Ка- лаусское, кв. 6, 7, 16, 10, 13, 14, 15 (Кр.)), 26:18:000000:725, 26:18:100205:3, 26:18:100203:3, 26:18:100104:1, 26:18:100205:3	-	-	-	0,55
8.	Круглолесское ХКО хопёрского РКО СОКО ТВКО Александровского муниципального округа Ставрополь- ского края, (Калаусское, кв.1, 2, 18 (Кр.)), 26:18:090302:2, 26:18:000000:215, 26:18:090214:31	-	-	-	10,88
9.	Местная религиозная организация православного При- хода храма Архистратига Божия Михаила с. Круглолес- ского Александровского округа Ставропольского края Георгиевской Епархии Русской Православной Церкви (Московский патриархат), (Калаусское, кв. 2, 4, 5 (Кр.)), 26:18:000000:794	-	-	-	2,9

1	2	3	4	5	6
10.	ООО «Саблинское», (Калаусское, кв. 25 (Ал.)), 26:18:160214:1, 26:18:160215:1, 26:18:160213:5, 26:18:160213:7, 26:18:160213:3, 26:18:160213:2, 26:18:160210:2	-	-	-	10,5
11.	ООО СХП «Гремучка», (Журавское, кв. 1), 26:18:010605:7, 26:18:010605:8, 26:18:010605:9, 26:18:010605:5, 26:18:010240:13, 26:18:000000:1262, 26:18:000000:1613, 26:18:010401:4, 26:18:010401:24	-	-	-	9,5
12.	ООО СХП «Северное», (Калаусское, кв. 7, 9 - 15 (Сев.)), кадастровые номера отсутствуют, нет межевания	-	-	-	4,0
13.	КФК Алферов А.В., (Калаусское, кв. 12-15 (Сев.)), 26:18:000000:1281	-	-	-	59,1
14.	ООО «Северное», (Калаусское, кв. 8, 10 (Сев.)), 26:18:000000:252	-	-	-	16,0
15.	Территориальный отдел села Северное администрации Александровского муниципального округа Ставрополь- ского края, (Калаусское, кв.9 (Сев.)), кадастровые номе- ра отсутствуют, нет межевания	-	-	-	4,0
16.	ООО «Агропромышленный альянс», (Калаусское, кв. 1 - 6,8 (Сев.)), 26:18:030101:12, 26:18:000000:252, 26:18:030102:10, 26:18:030102:11, 26:18:030102:12, 26:18:030201:3, 26:18:030104:5, 26:18:030103:11, 26:18:030103:12, 26:18:030103:10, 26:18:030603:14, 26:18:030603:5, 26:18:030603:31, 26:18:030603:30, (Жу- равское участковое лесничество), 26:18000000:252, 26:18:030216:11, 26:18:030602:3, 26:18:030602:11	-	-	-	1,1
17.	КФХ Басов С. Н., (Калаусское, кв. 8 (Сев.)), 26:18:030607:54	-	-	-	71,15

1	2	3	4	5	6
18.	КФХ Енин А. Н., (Калаусское, кв. 8 (Сев.)), 26:18:030603:29, 26:18:000000:441	-	-	-	0,8
19.	КФХ Бородин М. И., (Калаусское, кв. 8 (Сев.)), 26:18:030603:32, 26:18:000000:440	-	-	-	1,9
20.	КФХ Ершов А. Д., (Калаусское, кв. 4 (Сев.)), 26:18:000000:252	-	-	-	2,1
21.	ООО «Калиновское», (Калаусское, кв. 8 (Сев.)), 26:18:030602:15, 26:18:030602:12	-	-	-	0,6
22.	Местная религиозная организация православного Прихода храма святого великомученика Димитрия Солунского с. Калиновкого Александровского округа Ставропольского края Георгиевской Епархии Русской Православной Церкви (Московский патриархат), (Калаусское, кв. 4,6 (Сев)), 26:18:030219:4, 26:18:030108:6, 26:18:000000:252, 26:18:030108:26, 26:18:030108:2, 26:18:030219:1	-	-	-	5,0
23.	Калиновское хуторское казачье общество СОКО ТВКО Атаман Калиновского станичного казачьего общества Ставропольского окружного казачьего общества Терского войскового казачьего общества Бочаров И. В., (Калаусское, кв. 8 (Сев.)), 26:18:000000:1488, 26:18:030604:40	-	-	-	10,0
24.	ООО СХП «Луч», (Журавское, кв. 1), 26:18:030217:6, 26:18:030217:5, 26:18:000000:1307	-	-	-	0,9
25.	ООО ОПХ «Луч», (Журавское, кв. 9, 10, 12), 26:18:080305:30	-	-	-	1,35
26.	ООО СХП «Северное», (Калаусское, кв.1 -5 (Ал.)), кадастровые номера отсутствуют, нет межевания	-	-	-	4,5

1	2	3	4	5	6
27.	ООО СХП «Гремучка», (Калаусское, кв. 5, 6, 7, 8 (Ал.)), 26:18:000000:841, 26:18:040429:7, 26:18:040430:7, 26:18:040431:5	-	-	-	6,3
28.	КФХ Сиянко, х. Харьковский (Калаусское, кв.14 - 17, 24 (Ал.)), 26:18:000000:463, 26:18:000000:475	-	-	-	6,9
29.	ООО «Колос», (Калаусское, кв. 4, 5, 9 - 12, 13 - 24 (Ал.)), 26:18:000000:446, 26:18:040426:3, 26:18:040428:7, 26:18:040402:2, 26:18:040301:12, 26:18:040502:13, 26:18:040502:6, 26:18:000000:448	-	-	-	5,6
30.	Александровский территориальный отдел администра- ции Александровского муниципального округа Ставро- польского края, (Калаусское, кв. 13 (Ал.)), 26:18:000000:1276	-	-	-	36,9
31.	ООО «Зеленое яблоко», (Калаусское, кв. 14, 15(Ал.)), 26:18:050102:3	-	-	-	1,1
32.	КФХ Коваленко, (Калаусское, кв. 17, 21, 24 (Ал.)), ка- дастровые номера отсутствуют, нет межевания	-	-	-	2,7
33.	КФХ Синицкий, (Калаусское, кв. 13 - 14 (Ал.)), 26:18:000000:463, 26:18:000000:475	-	-	-	1,1
	Итого по Александровскому муниципальному округу:	7600	-	-	388,9
	Арзгирский муниципальный округ				
	Населенные пункты	-	-	-	-
	Объекты экономики	-	-	-	-
	Инфраструктура (нефтепроводы, газопроводы, дороги, ЛЭП и другое)	-	-	-	-
	Иные объекты, в том числе:	15400	-	-	15,5
34.	Территориальный отдел администрации Арзгирского муниципального округа в с. Арзгир (МУП «Участок бла-	6000	-	-	6,0

1	2	3	4	5	6
	гоустройства)), Арзгирский участок Буденновского филиала ГБУ СК «Стававтодор», ООО «ДПМК «Арзгирская», глава КФХ Ищенко В.С., глава КФХ Пономаренко А.П., филиал ГУП СК «Ставрополькрайводоканал» - «Восточный» ПТП Арзгирское филиал Арзгирских РЭС, (Арзгирское, кв.1-2), 26:10:000000:1984, 26:10:000000:1983, 26:10:040402:2, 26:10:000000:23, 26:10:000000:65, 26:10:040401:5, 26:10:030602:25				
35.	Территориальный отдел администрации Арзгирского муниципального округа в с. Серафимовском, (Арзгирское, кв. 45), 26:10:090303:37	4400	-	-	4,4
36.	Территориальный отдел администрации Арзгирского муниципального округа в с. Каменная Балка, (Арзгирское, кв. 48), земельный участок не отмежеван	1000	-	-	-
37.	Территориальный отдел администрации Арзгирского муниципального округа в с. Новоромановском, (Арзгирское, кв. 47), 26:10:110307:63, 26:10:110307:70	4000	-	-	4,0
38.	Чограйское хуторское казачье общество, (Арзгирское, кв. 38, выд.1, 2, 3), 26:10:060105:6	-	-	-	1,1
	Итого по Арзгирскому муниципальному округу:	15400	-	-	15,5
	Апанасенковский муниципальный округ				
	Населенные пункты	-	-	-	-
	Объекты экономики	-	-	-	-
	Инфраструктура (нефтепроводы, газопроводы, дороги, ЛЭП и другое)	-	-	-	-
	Иные объекты, в том числе:	26500	-	-	-
39.	Колхоз–племзавод «Маньч» (администрация Апанасенковского муниципального округа Ставропольского края). (Дивенское, кв. 2, 4 (Д)), 26:03:70409, 26:03:70410	5000	-	-	-

1	2	3	4	5	6
40.	Колхоз–племзавод «Маньч» (администрация Апанасенковского муниципального округа Ставропольского края), (Дивенское, кв. 3, 4 (Д)), 26:03:70410	5200	-	-	-
41.	Айгурский территориальный отдел администрации Апанасенковского муниципального округа Ставропольского края, (Дивенское, кв. 5, 6, 7, 8 (Д)), 26:03:90201, 26:03:90203	11500	-	-	-
42.	Территориальный отдел села Воздвиженского администрации Апанасенковского муниципального округа Ставропольского края, (Дивенское, кв. 2 (А)), 26:03:110302	1500	-	-	-
43.	Территориальный отдела села Рагули администрации Апанасенковского муниципального округа Ставропольского края, (Дивенское, кв. 2 (Р)), 26:03:120402	2500	-	-	-
44.	Территориальный отдела села Рагули администрации Апанасенковского муниципального округа Ставропольского края, (Дивенское, кв. 2 (Р)), 26:03:120402	800	-	-	-
	Итого по Апанасенковскому муниципальному округу:	26500	-	-	-
	Андроповский муниципальный округ				
	Населенные пункты	-	-	-	-
	Объекты экономики	-	-	-	-
	Инфраструктура (нефтепроводы, газопроводы, дороги, ЛЭП и другое)	-	-	-	-
	Иные объекты, в том числе:	12000	-	-	45,2
45.	ООО «Аф Янкульская», КФХ Бондарь А. В., Министерство экономического развития Ставропольского края (Новоянкульский территориальный отдел Андроповского муниципального округа Ставропольского края), (Курсавское, кв.1 - 10 (К)), 26:17:011501:11, 26:17:010601:17, 26:17:010601:19, 26:17:000000:2188	-	-	-	8,0

1	2	3	4	5	6
46.	ООО КФХ «Дружба» (Новоянкульский территориальный отдел Андроповского муниципального округа Ставропольского края), (Курсавское, кв. 14, 30 - 33 (К)), 26:17:000000:113	8000	-	-	-
47.	КФХ «Галуненко М. Г.» (Водораздельный территориальный отдел Андроповского муниципального округа Ставропольского края), (Курсавское, кв. 28 - 30, 36 (К)), 26:17:030101:8, 26:17:030101:9, 26:17:030101:21	4000	-	-	-
48.	Новоянкульский территориальный отдел Андроповского муниципального округа Ставропольского края, (Курсавское, кв. 37 - 41 (К)), 26:17:13205	-	-	-	2,0
49.	КФХ «Раджабова Р. А.» (Новоянкульский территориальный отдел Андроповского муниципального округа Ставропольского края), (Курсавское, кв.42 - 44 (К)), 26:17:000000:87, 26:17:000000:2211	-	-	-	1,0
50.	КФХ «Бутенко Н. И.» (Новоянкульский территориальный отдел Андроповского муниципального округа Ставропольского края), (Курсавское кв.47-52 (К)), 26:17:000000:91	-	-	-	3,0
51.	КФХ «Хизриев Ш. Р.» (Новоянкульский территориальный отдел Андроповского муниципального округа Ставропольского края), (Курсавское, кв. 52 - 53 (К)), 26:17:013302:33	-	-	-	0,5
52.	Краснодар зернопроект (Новоянкульский территориальный отдел Андроповского муниципального округа Ставропольского края), (Курсавское, кв. 54 - 57 (К)), 26:17:000000:219	-	-	-	4,0
53.	ООО «Агропроект» (Янкульский территориальный отдел Андроповского муниципального округа Ставропольского края), (Курсавское, кв. 55 (К)), 26:17:020401:3	-	-	-	1,0

1	2	3	4	5	6
54.	КФХ «Щелкунов В.Ф.» (Новоянкульский территориальный отдел Андроповского муниципального округа Ставропольского края), (Курсавское, кв. 51 - 53 (К)), 26:17:020401:10, 26:17:020401:9, 26:17:000000:1381/3	-	-	-	2,0
55.	ООО «Агропроект», (Курсавское, кв. 60 - 70 (К)), 26:17:000000:1990	-	-	-	1,2
56.	ИП КФХ «Трембач Г. В.», (Курсавское, кв. 60 - 70 (К)), 26:17:080401:2	-	-	-	0,9
57.	ИП КФХ «Трембач Г. В.», (Курсавское, кв. 60 - 70 (К)), 26:17:080401:1	-	-	-	0,7
58.	ИП Сеница А.Н., (Курсавское, кв. 60 - 70 (К)), 26:17:080101:19	-	-	-	0,3
59.	Арендатор Семенченко Н. Н., (Курсавское, кв. 60 - 70 (К)), 26:17:080101:19, 26:17:041002:42	-	-	-	0,8
60.	ИП КФХ «Хубиев А.К.», (Курсавское, кв. 81 - 82 (К)), 26:17:000000:390	-	-	-	1,0
61.	Шишкин Н. Н. (физическое лицо), (Курсавское, кв. 81 - 82 (К)), 26:17:060501:9	-	-	-	0,4
62.	Куштеров Рустам С. – А. (физическое лицо), (Курсавское, кв. 81 - 82 (К)), 26:17:000000:352	-	-	-	0,5
63.	Капушев А. И. (физическое лицо), (Курсавское, кв. 81 - 82 (К)), 26:17:000000:352	-	-	-	0,3
64.	Территориальный отдел станицы Воровсколеская Андроповского муниципального округа Ставропольского края, (Курсавское, кв. 18 - 22 (В)), 26:17:000000:213	-	-	-	1,0
65.	ООО СХП «Воровсколесское», (Курсавское, кв. 18 - 22 (В)), 26:17:000000:58	-	-	-	2,0
66.	ООО МФПО «Курсавское», (Курсавское, кв. 18 - 22 (В)), 26:17:000000:58	-	-	-	2,0

1	2	3	4	5	6
67.	ООО СХП «Красноярское», (Курсавское, кв. 3 - 5, 16 - 17 (В)), 26:17:000000:103	-	-	-	12,6
	Итого по Андроповскому муниципальному округу:	12000	-	-	45,2
	Благодарненский городской округ				
	Населенные пункты	-	-	-	-
	Объекты экономики	-	-	-	-
	Инфраструктура (нефтепроводы, газопроводы, дороги, ЛЭП и другое)	-	-	-	-
	Иные объекты, в том числе:	-	-	-	77,8
68.	Администрация Благодарненского городского округа Ставропольского края, (Благодарненское, кв. 14 (Бл.)), земельный участок не отмежеван	-	-	-	0,8
69.	ООО «Винзавод Большевик», (Благодарненское, кв. 14 (Бл.)), 26:13:120301:76, 26:13:120301:313, 26:13:120301:66	-	-	-	1,2
70.	ООО «Моя мечта», (Благодарненское, кв. 14 (Бл.)), 26:13:120301:69, 26:13:120301:98	-	-	-	2,8
71.	МАОУ ДОД ДОО (ПЦ) «Золотой колосок», (Благодарненское, кв. 14 (Бл.)), 26:13:120301:15	-	-	-	0,4
72.	с. Елизаветинское, частные домовладения № 49-99, ул. Лейтенанта Остапчук, (Благодарненское, кв. 15 (Бл.)), 26:13:000000:4731	-	-	-	1,2
73.	КФХ Семенов В. В., (Благодарненское, кв. 15 (Бл.)), 26:13:000000:563, 26:13:000000:563	-	-	-	2,3
74.	ЗАО «Родина», (Благодарненское, кв. 15 (Бл.)), 26:13:000000:5144	-	-	-	0,4
75.	ИП КФХ Космычев А. Н., (Благодарненское, кв. 1А (Сот.)), 26:13:030802:13	-	-	-	2,0

1	2	3	4	5	6
76.	ИП КФХ Буравенского Г. А., (Благодарненское, кв. 1А (Сот.)), 26:13:000000:2039	-	-	-	0,6
77.	ИП КФХ Агеев Н. Н., (Благодарненское, кв. 1А (Сот.)), кадастровый номер отсутствует	-	-	-	1,4
78.	ИП КФХ Магомедов Г. М., (Благодарненское, кв. 1А (Сот.)), 26:13:030802:32	-	-	-	0,9
79.	ИП КФХ Ямпольский В. А., (Благодарненское, кв. 1А (Сот.)), 26:13:030701:13, 26:13:000000:1932	-	-	-	1,0
80.	ООО «Спасское», (Благодарненское, кв. 1А (Сот.)), 26:13:000000:5095	-	-	-	0,9
81.	ИП КФХ Полуэктов В. В., (Благодарненское, кв. 1А (Сот.)), 26:13:030802:31, 26:13:030802:30, 26:13:030802:33, 26:13:000000:704, 26:13:000000:1932	-	-	-	0,6
82.	ООО «Спасское», (Благодарненское, кв. 2А (Сот.)), 26:13:000000:2021	-	-	-	3,0
83.	ЗАО СХП «Шишкинское», (Благодарненское, кв. 13 (Бл.)), 26:13:080101:37, 26:13:080101:39	-	-	-	1,5
84.	ЗАО СХП «Шишкинское», (Благодарненское, кв. 13 (Бл.)), 26:13:080101:37, 26:13:080101:39	-	-	-	0,4
85.	Администрация Благодарненского городского округа Ставропольского края, (Благодарненское, кв. 7 (Бл.)), земельный участок не отмежеван	-	-	-	2,5
86.	КФХ Савельева Г. И., (Благодарненское, кв. 7 (Бл.)), 26:13:000000:2235, 26:13:000000:273, 26:13:000000:687	-	-	-	3,7
87.	КФХ Клименко С. В., (Благодарненское, кв. 3А (Сот.)), 26:13:0000000:9	-	-	-	1,8
88.	СХПК колхоз «Гигант», (Благодарненское, кв. 3А (Сот.)), 26:13:000000:257	-	-	-	0,6

1	2	3	4	5	6
89.	ЗАО «Ставропольский бройлер» (филиал «Мясоптицекомбинат Благодарненский»), (Благодарненское, кв. 1 (Бл.)), 26:13:060802:39	-	-	-	1,5
90.	Администрация Благодарненского городского округа Ставропольского края, (Благодарненское, кв. 2, 3, 4, 8, 11, 12 (Бл.)), 26:13:000000:4949, 26:13:0606307:10, 26:13:000000:4794, 26:13:000000:2005	-	-	-	4,65
91.	ООО Агро-Трейд, (Благодарненское, кв. 2 (Бл.)), 26:13:000000:562	-	-	-	0,5
92.	Администрация Благодарненского городского округа Ставропольского края, (Благодарненское, кв. 3 (Бл.)), земельный участок не отмежеван	-	-	-	0,7
93.	ИП Никиташин О. Е., (Благодарненское, кв. 3 (Бл.)), 26:13:070502:10	-	-	-	0,65
94.	ООО «Бекон», (Благодарненское, кв. 4 (Бл.)), 26:13:000000:624	-	-	-	1,0
95.	АО «Агрохлебопродукт», (Благодарненское, кв. 11 (Бл.)), 26:13:100602:33, 26:13:100602:9	-	-	-	1,3
96.	ООО «Силт», (Благодарненское, кв. 8 (Бл.)), 26:13:060705:3, 26:13:060901:2	-	-	-	1,4
97.	ООО «АгроРусь», (Благодарненское, кв. 10 (Бл.)), 26:13:000000:2005	-	-	-	1,0
98.	Администрация Благодарненского городского округа Ставропольского края, (Благодарненское, кв. 10 (Бл.)), 26:13:100603:1	-	-	-	0,3
99.	Администрация Благодарненского городского округа Ставропольского края (общественные пастбища муниципального образования г. Благодарного), (Благодарненское, кв. 3, 4, 9, 11 (Бл.)), 26:13:061001:28, 26:13:060302:10, 26:13:100602:9, 26:13:100:33, 26:13:000000:2005	-	-	-	2,0

1	2	3	4	5	6
100.	ООО «Сельхозхимия», (Благодарненское, кв. 9 (Бл.)), 26:13:100603:1	-	-	-	0,9
101.	КФХ Едреников Д. В., (Благодарненское, кв. 12 (Бл.)), 26:13:100806:149, 26:13:061001:34, 26:13:000000:4907	-	-	-	0,4
102.	КФХ Едреников Д. В., (Благодарненское, кв. 12 (Бл.)), 26:13:100806:149, 26:13:061001:34, 26:13:000000:4907	-	-	-	0,5
103.	ЗАО «Каменнобалковское», (Благодарненское, кв. 23 (Бл.)), 26:13:010601:8, 26:13:000000:5103, 26:13:000000:1985, 26:13:000000:4962, 26:13:000000:1943, 26:13:000000:1962, 26:13:000000:1925	-	-	-	31,0
	Итого по Благодарненскому городскому округу:	-	-	-	77,8
	Буденновский муниципальный округ				
	Населенные пункты	-	-	-	-
	Объекты экономики	-	-	-	-
	Инфраструктура (нефтепроводы, газопроводы, дороги, ЛЭП и другое)	-	-	-	-
	Иные объекты, в том числе:	22100	-	-	30,8
104.	Территориальный отдел города Буденновска Буденнов- ского муниципального округа Ставропольского края, (Нижне-Кумское, кв. 6, 10, 11, 12, 13, 14 (Прик.)), 26:21:040336:60	700	-	-	4,7
105.	Структурное подразделение Северо – Кавказской желез- ной дороги филиал ОАО «РЖД» Железнодорожная станция Буденновск, (Нижне-Кумское, кв. 3 (Прик.)), 26:20:130105	1000	-	-	-
106.	ГБУ СК «Стававтодор», (Нижне-Кумское, кв. 3, 4, 5, 6 (Прик.)), 26:20:130105:2	2700	-	-	-

1	2	3	4	5	6
107.	Частные домовладельцы домов: Буденновский муниципальный округ, п. СМП-169 ул. Локомотивная, А № 3 - 11, пер. Садовый, № 1 - 2, ул. Новая, № 1 - 13, 2 - 6 (Территориальный отдел администрации муниципального округа Ставропольского края в селе Орловка), (кв. 6, (Прикумское)), 26:20:240101:11, 26:20:240101:8, 26:20:240101:166	1400	-	-	1,4
108.	Частные домовладельцы домов: Буденновский муниципальный округ, с. Орловка ул. Буденного, 164 - 170, пер. Овражный № 3 - 9, (кв. 1, (Орл.)), 26:20:060102:63, 26:20:060102:152, 26:20, 060102:154, 26:20:060102:156	400	-	-	0,4
109.	ЗАО СХП «Русь», (Нижне-Кумское, кв. 1 (Орл.)), 26:20:000000:2120	7800	-	-	-
110.	Орловский территориальный отдел администрации Буденновского муниципального округа Ставропольского края, (Нижне-Кумское, кв. 1, 2, 3 (Арх.)), 26:20:000000:4691	5000	-	-	-
111.	ЗАО «Доброжеланный», (Нижне-Кумское, кв. 3, 7, 11 (Прик.)), 26:20:130301:1, 12	-	-	-	2,5
112.	МУ ДО «ДООЦ им. Ю.А. Гагарина», (Нижне-Кумское, кв. 7, 8 (Арх.)), 26:20:0:0013	-	-	-	1,1
113.	Архангельский территориальный отдел администрации Буденновского муниципального округа Ставропольского края, (Нижне-Кумское, кв. 4, 5, 6, 7, 8, 9, 11 (Арх.)), 26:20:000000:4691	-	-	-	6,2
114.	ООО «Мория», картер, (Нижне-Кумское, кв. 2, 7 (Нин.)), 26:20:080204:90	-	-	-	1,7
115.	Жердев А. И., (Нижне-Кумское, кв. 12, 15, 16, 20, 23 (Нин.)), 26:20:080205:2	-	-	-	4,4

1	2	3	4	5	6
116.	Стародубский территориальный отдел администрации Буденновского муниципального округа Ставропольского края, (Нижне-Кумское, кв. 12, 14, 16, 17 - 24, 25 - 28 (Арх.)), 26:20:000000:660	-	-	-	8,4
117.	ООО «Новостародубское», (Нижне-Кумское, кв. 8, 17, 18 (Нин.)), 26:20:000000:328	3100	-	-	-
	Итого по Буденновскому муниципальному округу:	22100	-	-	30,8
	Георгиевский городской округ				
	Населенные пункты	-	-	-	-
	Объекты экономики	-	-	-	-
	Инфраструктура (нефтепроводы, газопроводы, дороги, ЛЭП и другое)	-	-	-	-
	Иные объекты, в том числе:	41700	-	-	27,7
118.	ООО «Агро - смета», ст. Урухская Георгиевского городского округа Ставропольского края, (Кумское, кв. 30, 31, 32 (Г)), 26:25:130224:1	3500	-	-	-
119.	ООО ПКФ «Юагропродукт», (Кумское, кв. 35 – 36 (Г)), 26:25:000000:8332, 26:25:000000:7693	1500	-	-	-
120.	ООО «Новозаведенское», (Кумское, кв. 1 – 5 (С-А), кв. 34 (П), кв. 36 – 39 (П)), 26:25:000000:7536, 26:25:000000:7535	13500	-	-	-
121.	Администрация Георгиевского городского округа Ставропольского края, Шаумянский территориальный отдел по работе с населением, (Кумское, кв. 14 (Г), 19, 32, 40, 45 (П); кв. 15 (Г)), 26:25:000000:1617, 26:25:120201:49	5200	-	-	5,0
122.	ГНУ «Ставропольская опытная станция по садоводству Северокавказского зонального НИИ садоводства и виноградарства Россельхозакадемии», (Кумское, кв. 12, 13 (Г)), 26:25:120205:1, 26:25:120206:9, 26:25:120253:1	2200	-	-	-

1	2	3	4	5	6
123.	ФГУП «Племзавод - совхоз Георгиевский», (Кумское, кв. 44, 45 (П)), 26:25:120308	700	-	-	-
124.	Администрация Георгиевского городского округа Ставропольского края, Незлобненский территориальный отдел по работе с населением, (Кумское, кв. 3 – 6 (Г)), 26:25:110407, 26:25:111310, 26:25:111337, 26:25:111336	1900	-	-	8,8
125.	ООО «Газпромтрансгаз Ставрополь» (Кумское, кв. 6 (Г)), 26:25:110729:1		-	-	1,7
126.	Фабрика по выращиванию и содержанию птицы «Незлобненская» ЗАО «Байсад», (Кумское, кв. 4 (Г)), 26:25:110501:5	4500	-	-	-
127.	ООО «Агрофирма», (Кумское, кв. 4 (Г)), 26:25:000000:7854	300	-	-	-
128.	ИП «Павлов В.Н.», (Кумское, кв. 3 (Г)), 26:25:000000:7854/6	600	-	-	-
129.	Георгиевский участок Кировского филиала ГБУ СК «Стававтодор», (Кумское, кв. 1 (Г)), 26:25:110403		-	-	2,1
130.	Администрация Георгиевского городского округа Ставропольского края, Георгиевский территориальный отдел по работе с населением, (Кумское, кв. 7 (Г)), 26:25:000000:8330, 26:25:121117, 26:25:121101, 26:25:121102, 26:25:121103, 26:25:121104, 26:25:121105	900	-	-	-
131.	Администрация Георгиевского городского округа Ставропольского края, Лысогорский территориальный отдел по работе с населением, (Кумское, кв. 1 (Г)), 26:25:000000:8208, 26:25:80606, 26:25:80605	400	-	-	-
132.	Администрация Георгиевского городского округа Ставропольского края, Лысогорский территориальный отдел по работе с населением, (Кумское, кв. 13, 16 (А)), 26:25:80202, 26:25:080201:1	1800	-	-	-

1	2	3	4	5	6
133.	Администрация Георгиевского городского округа Ставропольского края, Лысогорский территориальный отдел по работе с населением, (Кумское, кв. 13 - 14 А), 26:25:000000:1754	600			-
134.	Администрация Георгиевского городского округа Ставропольского края, Александрийский территориальный отдел по работе с населением, (Кумское, кв. 2, 10, 17 – 20 (А)), 26:25:000000:9163, 26:25:061111:2, 26:25:061113:2	-	-	-	7,4
135.	Александрийское станичное казачье общество Ставропольского края окружного казачьего общества Терского казачьего войска, (Кумское, кв. 5 (А)), 26:25:000000:93		-	-	0,7
136.	ООО «Кардинал», (Кумское, кв. 19 (А)), 26:25:000000:1735	700	-	-	
137.	Администрация Георгиевского городского округа Ставропольского края, Краснокумский территориальный отдел по работе с населением, (Кумское, кв. 49, 31, 29 (П)), 26:25:100735:120, 26:25:100701:1, 26:25:100405:2, 26:25:000000:444	-	-	-	2,0
138.	ИП «Акопян А.А.», (Кумское, кв. 49 (П)), 26:25:100406:8	1300	-	-	-
139.	Минераловодская дистанция пути СК ЖД ПЧ №10, (Кумское, кв. 12 (Г), кв. 13 (Г))	1900	-	-	-
140.	ИП Чертов И.С, (Кумское, кв. 3 (П)), 26:25:000000:457	200	-	-	-
	Итого по Георгиевскому городскому округу:	41700	-	-	27,7
	Грачёвский муниципальный округ				
	Населенные пункты, в том числе:	18600	-	-	12,3
141.	Территориальное управление с. Бешпагир Грачевского муниципального округа Ставропольского края,	6600	-	-	9,4

1	2	3	4	5	6
	с. Бешпагир: ул. Ключевая, 1, 2, 2 а, 3, 4, 7, 8,10, 14 а (Мирзаев Х. С., Кищенко В. И., Кищенко А. С., Приходько А. В, Приходько А. Н., Мирзаева М. М., ООО «ЮгАгро-С», Сергейчук Н. Н., Гейст Г. И., Штифанова А. А.); ул. Советская, 2 а, 3, пер. Кривой, 4, 17; ул. Лесная, 1 - 7, 9 - 14, 14 а, 15, 17, 18, 21; ул. Кучугурская, 11 (Кищенко Ф. И, Панченко С. С., Богданов И. П., Арушанян В. Г., Абдулаева Г. А., Кичиева Т. И., Орехов С. В., Кичиева Т. И., Пожарская Л. Г., Магомедова Г. М., Баркарас О. О., Насуханова А. С., Курбанов М. А., Мирзоян Г. Я., Полозов С. Н., Ахмедов А. З., Петров В. С., Сорочалетова А. И., Магомедов А. К., Омарова Г., Омарова П. Г., Гулав Л. И., Курбанов М. Г. Тарабанова Л. И., Арушанян В. Г., Токбулатов М. С., Курбанов М. Г., Фильков В. Б., Курбанова П. А., Калаева Р. А.), (Грачевское, кв. 20, 21, 22), 26:07:080726:1, 26:07:080726:3, 26:07:080726:4, 26:07:080726:21, 26:07:080726:5, 26:07:080726:7, 26:07:080726:9				
142.	АО Агрохолдинг «Степь», ООО «Бешпагир», (Грачевское, кв 3,4,5,20), 26:07:080726:1	6100	-	-	2,9
143.	КФХ С.П. Рошин, (Грачевское, кв 20), 26:07:080814:2	1100	-	-	-
144.	КФХ «Пономарево», (Грачевское, кв. 1), 26:07:051502:1, 26:07:051502:3	500	-	-	-
145.	МО с. Бешпагир Грачевского муниципального округа Ставропольского края, (Грачевское, кв. 2), 26:07:000000:2598	2300	-	-	-
146.	ООО «Агрокомплекс», (Грачевское, кв. 1), 26:07:000000:1288	2000	-	-	-

1	2	3	4	5	6
	Объекты экономики	-	-	-	-
	Инфраструктура (нефтепроводы, газопроводы, дороги, ЛЭП и другое)	-	-	-	-
	Иные объекты, в том числе:	43750	-	-	26,5
147.	х. Базовый. Территориальное управление села Бешпагир Грачевского муниципального округа Ставропольского края, (Грачёвское, кв. 6), 26:07:000000:2363	1100	-	-	-
148.	КФХ «Пономарево», (Грачёвское, кв.6,7), 26:07:051503:3, 26:07:051502:3, 26:07:051503:4, 26:07:051503:6, 26:07:051504:4, 26:07:051503:4, 26:07:051503:6	22850	-	-	-
149.	КФХ «Пономарево», (Грачёвское, кв. 10), 26:07:051104:51	4300	-	-	0,2
150.	х. Нагорный. Территориальное управление села Красное Грачевского муниципального округа Ставропольского края, (Грачёвское, кв. 7), 26:07:051504:6, 26:07:051504:5, 26:07:051504:4	500	-	-	-
151.	Администрация Грачевского муниципального округа Ставропольского края, Красное ТУ, (Грачёвское, кв. 8, 9, 10), 26:07:000000:3242	-	-	-	4,9
152.	ООО «Красносельское», кв. 6,10(Грачёвское), 26:07:051502:2	2500	-	-	1,6
153.	ООО «Агрокомплекс», (Грачёвское, кв. 11), 26:07:000000:1288	1900	-	-	0,1
154.	ПТП «Александровское» ГУП СК «Ставропольскрайводоканал», (Грачёвское, кв. 10), 26:07:051403:19	-	-	-	0,4
155.	ООО СХП ««Русь»», (Грачевское, кв. 13, 14, 15, 16, 17, 18), 26:07:000000:1328, 26:07:000000:2099, 26:07:000000:502, 26:07:000000:2101, 26:07:000000:2100	10600	-	-	4,8

1	2	3	4	5	6
156.	Выгон х. Октябрь. Территориальное управление село Сергиевское Грачевского муниципального округа Ставропольского края, кв 13,14,15,16 (Грачевское), 26:07:101101:3	-	-	-	11,8
157.	ГКФХ М.З. Алиев, (Грачевское, кв 18), 26:07:100802:8	-	-	-	0,6
158.	ИП «Е.А. Благодарь», (Грачевское, кв 11), 26:07:060721:13	-	-	-	0,7
159.	с. Спицевка, ул. Чангарская (ИЖС). Территориальное управление село Спицевка Грачевского муниципального округа Ставропольского края, (Грачевское, кв 12), 26:07:060801:16, 26:07:060801:17, 26:07:060801:18, 26:07:060801:19, 26:07:060801:20, 26:07:060801:26	-	-	-	1,4
	Итого по Грачевскому муниципальному округу:	62350	-	-	38,8
	Изобильненский городской округ				
	Населенные пункты	-	-	-	-
	Объекты экономики	-	-	-	-
	Инфраструктура (нефтепроводы, газопроводы, дороги, ЛЭП и другое)	-	-	-	-
	Иные объекты, в том числе:	1000	-	-	87,3
160.	Администрация Изобильненского городского округа Ставропольского края, (Изобильненское, кв 1 - 7), 26:06:181002:2, 26:06:181002:5, 26:06:181005:4, 26:06:181001:18, 26:06:181001:3, 26:06:181006:1, 26:06:000000:9426, 26:06:181011:2, 26:06:000000:327, 26:06:000000:8597, 26:06:181702:19, 26:06:181702:5, 26:06:181702:4, 26:06:181702:30, 26:06:181702:29, 26:06:181009:3, 26:06:181009:4, 26:06:181701:19, 26:06:181701:11, 26:06:181701:15, 26:06:181701:17,	-	-	-	26,0

1	2	3	4	5	6
	26:06:181701:107, 26:06:181701:112, 26:06:000000:3638, 26:06:181601:3, 26:06:181311:13, 26:06:181304:5, 26:06:174503:1, 26:06:210605:9, 26:06:210605:10, 26:06:210709:3, 26:06:210708:3, 26:11:031001:27, 26:06:174801:19, 26:06:174801:20				
161.	КФХ Петренко, (Изобильненское, кв. 3), 26:06:181601:2	-	-	-	0,025
162.	СПК колхоз Московский, (Изобильненское, кв. 8), 26:06:173701:8, 26:06:173701:19, 26:06:173701:24, 26:06:173701:45	-	-	-	1,2
163.	СПК колхоз Московский, (Изобильненское, кв. 8), 26:06:174701:4	-	-	-	0,78
164.	Остапченко Н.Л., (Изобильненское, кв. 8), 26:06:000000:11933	-	-	-	1,7
165.	Администрация Изобильненского городского округа Ставропольского края, уличный комитет ул. Лесная, (Изобильненское, кв. 5), 26:06:173701:8, 26:06:173701:19, 26:06:173701:24, 26:06:173701:45	-	-	-	0,025
166.	Администрация Изобильненского городского округа Ставропольского края, уличный комитет ул. Ленина с № 214 по № 276, (Изобильненское, кв. 5), 26:06:173702:34, 26:06:173702:30, 26:06:173702:10, 26:06:173702:23	-	-	-	0,1
167.	Администрация Изобильненского городского округа Ставропольского края, уличный комитет ул. Трунова с №140 по № 147, (Изобильненское, кв. 5), 26:06:175101	-	-	-	0,02
168.	ДООЛ «Лесные ключи», (Изобильненское, кв. 5), 26:06:174701:2	-	-	-	0,9
169.	СОНТ «Строитель», (Изобильненское, кв. 16), 26:06:140101:1225, 26:06:130101:313, 26:06:130101:311	-	-	-	1,0

1	2	3	4	5	6
170.	СОНТ «Энергетик-1», (Изобильненское, кв 15), 26:06:140101:186, 26:06:130101:1063, 26:06:130101:1234, 26:06:130101:1137	-	-	-	0,95
171.	Администрация Изобильненского городского округа Ставропольского края, ИЖС ул. Парковая № 12 а, № 29 а, ул. Вишневая № 21 а, № 23 а, ул. Сиреневая № 19 а, № 15 а, ул. Весенняя № 19 а, № 15 а, ул. Абри- косовая № 11 а, № 12 а, ул. Зеленая № 9а, № 12а, ул. Васильковская № 7а, № 10 а, (Изобильненское, кв. 23), 26:06:130602:101, 26:06:130606:35, 26:06:130606:33, 26:06:130606:24, 26:06:130606:22, 26:06:130605:48, 26:06:130606:53, 26:06:130615:21	-	-	-	0,7
172.	ООО «Край-Сервис», (Изобильненское, кв. 11), 26:06:203601	-	-	-	2,0
173.	Администрация Изобильненского городского округа Ставропольского края, частные домовладельцы домов № 1 - 6 по ул. Октябрьская, (Изобильненское, кв. 11), 26:06:204010	-	-	-	0,5
174.	АО СП «Новотроицкое», (Изобильненское, кв. 13), 26:06:093101:3	-	-	-	1,5
175.	СПК колхоз «Рассвет», (Изобильненское, кв. 15-21), 26:06:000000:756	-	-	-	23,9
176.	АО СХП «Родина», (Изобильненское, кв. 2-3), 26:06:000000:8920	-	-	-	25,0
177.	СОНТ «Дружба», (Изобильненское, кв. 18), 26:06:153501	1000	-	-	1,0
	Итого по Изобильненскому городскому округу:	1000	-	-	87,3

1	2	3	4	5	6
Ипатовский городской округ					
	Населенные пункты	-	-	-	-
	Объекты экономики	-	-	-	-
	Инфраструктура (нефтепроводы, газопроводы, дороги, ЛЭП и другое)	-	-	-	-
	Иные объекты, в том числе:	42400	-	-	1,7
178.	Администрация Ипатовского городского округа Лесно-дачный территориальный отдел Ставропольского края, (Ипатовское, кв. 26, 27, 30, 32, 33), 26:02:040302:13, 26:02:040302:11	500	-	-	-
179.	с. Лесная Дача: частные домовладения ул. Юбилейная, ул. Мира (Администрация Ипатовского городского округа Леснодачный территориальный отдел Ставропольского края), (Ипатовское, кв. 26, 27, 30, 32, 33), 26:02:040302:13, 26:02:040302:11	1000	-	-	-
180.	КФХ «Фортуна», (Ипатовское, кв. 24 - 54, 7 - 9 С), 26:02:051601:1	5000	-	-	-
181.	ООО АПХ «Лесная Дача», (Ипатовское, кв. 7 - 16, 23 - 44, 35, 36, 37 И - И), 26:02:000000:6299, 26:02:040302:16, 26:02:040302:11	9500	-	-	-
182.	Объездная дорога, г. Ипатово: ул. Объездная, ул. Чапаева, ул. Свердлова, ул. Западная) территория дачных участков, (Администрация Ипатовского городского округа Ставропольского края), (Ипатовское, кв. 2, 8 И-И), нет межевания	6000	-	-	-
183.	Объездная дорога, г. Ипатово, ул. Объездная, ул. Чапаева, территория дачных участков, территория нового кладбища, (Администрация Ипатовского городского округа Ставропольского края), (Ипатовское, кв. 5 И-И), нет межевания	-	-	-	1,0

1	2	3	4	5	6
184.	Администрация Ипатовского городского округа Кевсалинский территориальный отдел Ставропольского края, (Ипатовское, кв. 2 - 5 БДЖ), 26:02:000000:27	4300	-	-	-
185.	ИП Алексеенко И.А., (Ипатовское, кв.6, 7 И-И), 26:02:102601:7, 26:02:102601:5	1200	-	-	-
186.	ГБСУ СОН «Ипатовский психоневрологический интернат», (Ипатовское, кв. 8 выд.6 И - И), 26:02:103203:3	400	-	-	-
187.	СПК «Кировский», (Ипатовское, кв. 9, 10, 11 И-И), 26:02:0000000:6300	5000	-	-	-
188.	Садовое некоммерческое товарищество собственников «Дюшес», с. Кевсала, (Ипатовское, кв. 3, 2 И, 5 Д), нет межевания	-	-	-	0,7
189.	ООО «Колодко», (Ипатовское, кв. 2 - 6 И - С), 26:02:021602:2	1800	-	-	-
190.	ООО «Ставропольская Говядина», (Ипатовское, кв. 1 - 22, 48 - 54), 26:02:000000:6169, 26:02:000000:6169	7700	-	-	-
	Итого по Ипатовскому городскому округу:	42400	-	-	1,7
	Кировский городской округ				
	Населенные пункты	-	-	-	-
	Объекты экономики	-	-	-	-
	Инфраструктура (нефтепроводы, газопроводы, дороги, ЛЭП и другое)	-	-	-	-
	Иные объекты, в том числе:	20700	-	-	0,8
191.	КФХ Янковский И. А., (Георгиевское, кв. 1, 5 (К)), 26:35:050103:62, 26:35:050103:67, 26:35:050103:65, 26:35:050103:68, 26:35:050103:69	1400	-	-	-
192.	ИП Грачева Е. Н., (Георгиевское, кв. 14 (К)), 26:35:050202:52	400	-	-	-

1	2	3	4	5	6
193.	КФХ Задорожный А. А., (Георгиевское, кв. 14 (К)), 26:35:050202:71, 26:35:050202:51, 26:35:0501011:116	600	-	-	-
194.	КФХ Янковский И. А., (Георгиевское, кв. 8, 11 (К)), 26:35:050202:23, 26:35:050202:3, 26:35:050202:80, 26:35:050202:63, 26:35:050202:66	1900	-	-	-
195.	ООО «Новопавловское», (Георгиевское, кв. 22 (К)), 26:35:000000:132	700	-	-	-
196.	Министерство имущественных отношений СК ГКУ «Зе- мельный фонд СК», (Георгиевское кв. 22 (К)), 26:35:050402:25	1100	-	-	-
197.	ООО «Байсад - Агро», (Георгиевское, кв. 22 (К)), 26:35:050402:29	700	-	-	-
198.	Отдел городского хозяйства администрации Кировского городского округа Ставропольского края, (Георгиевское, кв. 22 (К)), 26:35:050401:21	2400	-	-	-
199.	Арендатор Трапенова О. С., (Георгиевское, кв.15 (К)), 26:35:050603:144	200	-	-	-
200.	Арендатор Трапенов В. В., (Георгиевское, кв. 16 (К)), 26:35:050603:164, 26:35:050603:166, 26:35:050603:167, 26:35:050603:165, 26:35:000006:7796	200	-	-	-
201.	ООО «Пушное-1», (Администрация города Новопав- ловск Кировского городского округа Ставропольского края), (Георгиевское, кв. 17, 18 (К)), 26:35:051103:58, 26:35:051103:68	2100	-	-	-
202.	КФХ «КАН-2», (Администрация города Новопавловск Кировского городского округа Ставропольского края), (Георгиевское, кв. 17 (К)), 26:35:000000:7804	600	-	-	-
203.	Старопавловский территориальный отдел администра- ции Кировского городского округа Ставропольского края, (Георгиевское, кв. 19, 20 (К)), 26:35:070604:13	1700	-	-	0,8

1	2	3	4	5	6
204.	КФХ Руденко Г. Н., (Георгиевское, кв. 21 (К)), 26:35:070804:16, 26:35:070804:5, 26:35:070804:8, 26:35:070804:7	2000	-	-	-
205.	Комсомольский территориальный отдел администрации Кировского городского округа Ставропольского края, (Георгиевское, кв. 12 (К)), 26:35:040301	600	-	-	-
206.	ООО «Пушное-1», (Георгиевское, кв. 1, 2 (К)), 26:35:000000:422	2000	-	-	-
207.	КФХ «Мясников А.Н.», (Георгиевское, кв. 6, 9 (К)), 26:35:040102:53	900	-	-	-
208.	КФХ «Янковский И.А.», (Георгиевское, кв. 9 (К)), 26:35:040102:55	700	-	-	-
209.	И.П. Новохатский, (Георгиевское, кв. 14 (К)), 26:35:040305:6	500	-	-	-
	Итого по Кировскому городскому округу:	20700	-	-	0,8
	Кочубеевский муниципальный округ				
	Населенные пункты	-	-	-	-
	Объекты экономики	-	-	-	-
	Инфраструктура (нефтепроводы, газопроводы, дороги, ЛЭП и другое)	-	-	-	-
	Иные объекты, в том числе:	16500	-	-	30,0
210.	Стародворцовский территориальный отдел Кочубеев- ского муниципального округа Ставропольского края, (Невинномысское, кв.42-43 (Т)), 26:15:000000:657	-	-	-	0,5
211.	Стародворцовский территориальный отдел Кочубеев- ского муниципального округа Ставропольского края (ООСХП «Стародворцовское», (Курсавское, кв. 11 - 12, 15 - 27 (К)), 26:15:081001:12; 26:15:081001:11	8500	-	-	-

1	2	3	4	5	6
212.	Стародворцовский территориальный отдел Кочубеевского муниципального округа Ставропольского края (ООО «Агрокомпания Руно» с. Дворцовское, (Курсавское, кв. 16 - 25 (К)), 26:15:270401; 26:15:270301	8000	-	-	-
213.	Новодеревенский территориальный отдел Кочубеевского муниципального округа Ставропольского края, (Невинномысское, кв. 4 - 6 (Н), 26:15:292102, 26:15:292101, 26:15:290101, 26:15:290102	-	-	-	3,2
214.	Ивановский территориальный отдел Кочубеевского муниципального округа Ставропольского края (СПК Колхоз-племзавод имени Чапаева, с. Ивановское, (Невинномысское, кв. 7 - 9 (Н)), 26:15:251603:10, 26:15:000000:6197, 26:15:251801, 26:15:250708	-	-	-	4,0
215.	Надзорненский территориальный отдел Кочубеевского муниципального округа Ставропольского края, (Невинномысское, кв. 8 - 16 (Над.), 26:15:011903, 26:15:011904, 26:15:011905, 26:15:011907, 26:15:011908	-	-	-	2,5
216.	Надзорненский территориальный отдел Кочубеевского муниципального округа Ставропольского края (ООО СХП «Колхоз Родина»), (Невинномысское, кв. 2 – 8 (Над.)), 26:15:010701:7, 26:15:010701:4	-	-	-	3,5
217.	Надзорненский территориальный отдел Кочубеевского муниципального округа Ставропольского края (ООО СХП «Колхоз Родина»), (Невинномысское, кв. 17 - 39 (Над.), 26:15:000000:6315, 26:15:010903:5, 26:15:010903:1, 26:15:040103:5	-	-	-	11,5
218.	Барсуковский территориальный отдел Кочубеевского муниципального округа Ставропольского края (ООО «Блеск»), (Невинномысское, кв.20 (Б)), 26:15:000000:341	-	-	-	1,0

1	2	3	4	5	6
219.	Балахоновский территориальный отдел Кочубеевского муниципального округа Ставропольского края, (Невинномысское кв. 5 - 6 (Б), 26:15:051502	-	-	-	1,5
220.	Балахоновский территориальный отдел Кочубеевского муниципального округа Ставропольского края (ЗАО СХП «Колос»), (Невинномысское, кв. 13 (Б)), 26:15:052110	-	-	-	2,0
221.	Усть-Невинский территориальный отдел Кочубеевского муниципального округа Ставропольского края, (Невинномысское, кв. 13 (Н)), 26:15:281401	-	-	-	0,3
	Итого по Кочубеевскому муниципальному округу:	16500	-	-	30,0
	Красногвардейский муниципальный округ				
	Населенные пункты	-	-	-	-
	Объекты экономики	-	-	-	-
	Инфраструктура (нефтепроводы, газопроводы, дороги, ЛЭП и другое)	-	-	-	-
	Иные объекты, в том числе:	-	-	-	45,13
222.	МУП «Благоустройство» с. Красногвардейское, (Григорополисское, кв 1 - 5), 26:01:090401:30, 26:01:090410:11, 26:01:090411:7, 26:01:090411:1, 26:01:051519:20, 26:01:090514:2, 26:01:090513:129, 26:01:000000:2066, 26:01:090517:3, 26:01:091004:28, 26:01:091004:8, 26:01:091004:7, 26:01:091004:25, 26:01:090509:1, 26:01:050805:3, 26:01:051503:16, 26:01:051501:1, 26:01:051413:30, 26:01:051413:71	-	-	-	20,13
223.	Собственники земельных участков - домовладения по адресу: с. Красногвардейское, ул. З. Космодемьянской, ул. Шоссейная, ул. Школьная, ул. Некрасова, ул. Кирова,	-	-	-	11,0

1	2	3	4	5	6
	ул. Красная, ул. Рыбацкая, ул. Ставропольская, ул. Медвеженская, ул. Колпаковская, ул. Веселая, ул. Приветная, (Григорополісьське, кв. 1 - 5), 26:01:090401:30, 26:01:091802:29, 26:01:091802:24, 26:01:091802:20, 26:01:051519:3, 26:01:051519:18, 26:01:051519:23, 26:01:090514:68, 26:01:090514:144, 26:01:090513:128, 26:01:090513:123, 26:01:090513:127, 26:01:090513:131, 26:01:090513:210, 26:01:090509:121, 26:01:090509:120, 26:01:051509:74, 26:01:051503:68, 26:01:051503:11, 26:01:051503:17				
224.	ОАО «Прогресс», агросоюз Красногвардейский, ООО агрохолдинг «Красногвардейский», с. Красногвардейское, (Григорополісьське, кв 1 - 5), 26:01:090411:2, 26:01:090411:1, 26:01:090411:3, 26:01:090411:4, 26:01:090903:4, 26:01:090903:5, 26:01:090904:3, 26:01:090904:4, 26:01:051301:1, 26:01:051302:8, 26:01:051302:9, 26:01:051303:8, 26:01:051304:10, 26:01:051701:9, 26:01:051701:15, 26:01:051601:6	-	-	-	14,0
	Итого по Красногвардейскому муниципальному округу:	-	-	-	45,13
	Курский муниципальный округ				
	Населенные пункты	-	-	-	-
	Объекты экономики	-	-	-	-
	Инфраструктура (нефтепроводы, газопроводы, дороги, ЛЭП и другое)	-	-	-	-
	Иные объекты, в том числе:	54970	-	-	43,1
225.	Администрация Курского муниципального района Ставропольского края, (Курское, кв. 22 (Кн), кв.1, 3, 6 - 12 (Кр)), кадастровый номер отсутствует	950	-	-	10,98

1	2	3	4	5	6
226.	ЗАО «Восход», (Курское, кв. 11, 12 (Кр)), 26:36:030302:2	1550	-	-	-
227.	ООО «Арагви», (Курское, кв. 10 - 12 (Кр)), 26:36:031501:4, 26:36:031501:2, 26:36:031502:3	2470	-	-	-
228.	Фермерское хозяйство Богаевский Виктор Петрович, (Курское, кв. 2 (Кр)), 26:36:021101:13, 26:36:021101:14	330	-	-	-
229.	ООО «Приозерный», (Курское, кв. 21, 16, 11 (Кн)), 26:36:030201:44	2900	-	-	-
230.	ФХ Уянаев А. М., (Курское, кв. 2 (Кр)), 26:36:021101:2, 26:36:021101:6	320	-	-	-
231.	СПК «Кановский», (Курское, кв. 1, 2, 7, 8, 12, 13, 17 (Кн)), 26:36:020907:1, 26:36:020903:1	4330	-	-	-
232.	Колхоз Ростовановский, (Курское, кв. 19 (Кн.), кв. 2, 3 (Кр.)), 26:36:030401:15	2600	-	-	-
233.	ФХ Кузнецов Н. В., (Курское, кв. 3 (Кр)), 26:36:021102:3, 26:36:021103:1, 26:36:021103:2, 26:36:021103:11	1400	-	-	-
234.	ФХ Тарасов К. Н., (Курское, кв. 4, 5 (Кр)), 26:36:021101:12	1140	-	-	-
235.	ФХ Кузнецов Д. В., (Курское, кв. 4 (Кр)), 26:36:021102:3, 26:36:021103:1, 26:36:021103:2, 26:36:021103:11	1200	-	-	-
236.	ФХ Арутюнов В. А., (Курское, кв. 12 (Кр)), 26:36:040801:5	550	-	-	-
237.	ЗАО АПП «Сола», (Курское, кв. 10 - 15, 8 (Пв)), 26:36:051802:1, 26:36:051802:2	3100	-	-	-
238.	СХК (к-з) «Новатор», (Курское, кв. 1 - 7, 28, 36 (Пв)), 26:36:100101:11, 26:36:041104:7, 26:36:041102:3, 26:36:040307:1, 26:36:040307:11, 26:36:041103:2	5550	-	-	-
239.	ФХ Клипчаев В. К., (Курское, кв.8, 16, 24 (Пв)), 26:36:040309:7	2000	-	-	-
240.	ФХ Шекемова Б. Ю., (Курское, кв. 36 (Пв)), 26:36:090203:3	650	-	-	-

1	2	3	4	5	6
241.	ООО «Ирмаг», (Курское, кв. 37, 38 (Пв)), 26:36:090203:7	600	-	-	-
242.	Эристовское хуторское казачье общество, (Курское, кв. 38, 39 (Пв)), 26:36:090203:1, 26:36:090203:2	850	-	-	-
243.	ФХ Саркисов В. С., (Курское, кв. 40, 41 (Пв)), 26:36:100101:25	350	-	-	-
244.	ФХ Хаделашвили В. Д., (Курское, кв. 44, 45 (Пв)), 26:36:050402:4	750	-	-	-
245.	ФХ Магомедов К. Н., (Курское, кв. 45 (Пв)), 26:36:000000:3382	480	-	-	-
246.	ООО «Полтавское», (Курское, кв.45, 46 (Пв)), 26:36:000000:3375, 26:36:000000:3391, 26:36:051104:4, 26:36:050304:4	3300	-	-	-
247.	ФХ Башиев Х. Л., (Курское, кв. 47 (Пв)), 26:36:050304:10	600	-	-	-
248.	ФХ Бондарева И. П., (Курское, кв. 13, 14 (Гл)), 26:36:121403:1	2050	-	-	-
249.	СПК племзавод «Восток», (Кановское, кв.1 - 6), 26:28:000000:7	2900	-	-	-
250.	Колхоз им. Ленина, (Курское, кв. 6, 8, 15, 17 (Гл)), 26:36:000000:3725, 26:36:000000:3792, 26:36:000000:3686, 26:36:121403:1	10500	-	-	-
251.	ООО семеноводческое хозяйство «Стодеревское», (Курское, кв. 4, 6 (Гл)), 26:36:110802:2, 26:36:110802:3	1550	-	-	-
252.	СХПК (колхоз) Мир, (Курское, кв. 1 - 6, 12, 14, 16 (Бр)), 26:36:060502:6, 26:36:060501:3, 26:36:000000:2733	-	-	-	10,2
253.	ФХ Гасанова З. И. (Курское, кв. 5 (Бр)), 26:36:000000:2816	-	-	-	0,55
254.	ФХ Ибрагимов М. М., (Курское, кв. 12 - 14 (Бр)), 26:28:020402:1, 26:28:020401:122	-	-	-	6,22
255.	ФХ Магомедов А. А., (Курское, кв. 15 - 16 (Бр)), 26:28:020402:224	-	-	-	2,0

1	2	3	4	5	6
256.	ФХ Гуммаев Н. Г., (Курское, кв. 15 - 16 (Бр)), 26:28:000000:274	-	-	-	2,42
257.	ФХ Абдуллаев И. З., (Курское, кв. 12, 13 (Бр)), 26:36:000000:1483	-	-	-	1,45
258.	ФХ Тураев А. М., (Курское, кв. 2, 4 (Рщ)), 26:36:071505:4, 26:36:071505:5, 26:36:071505:6, 26:36:071802:4	-	-	-	2,6
259.	ФХ Тураев С. Р., (Курское, кв. 3 (Рщ)), 26:36:07105:1, 26:36:071505:2, 26:36:071505:3, 26:36:071505:9	-	-	-	2,23
260.	ФХ Тураев З. С.-А., (Курское, кв. 6 - 8 (Рщ)), 26:36:071604:2, 26:36:071604:3	-	-	-	4,45
	Итого по Курскому муниципальному округ:	54970	-	-	43,1
	Минераловодский городской округ				
	Населенные пункты	-	-	-	-
	Объекты экономики	-	-	-	-
	Инфраструктура (нефтепроводы, газопроводы, дороги, ЛЭП и другое)	-	-	-	-
	Иные объекты, в том числе:	31400	-	-	31,4
261.	Администрация Минераловодского городского округа Ставропольского края, (Минераловодское, кв. 20, 21, 22, 25, 27, 28 (Б)), 26:24:040817:3, 26:23:000000:2293	8300	-	-	8,3
262.	АО «ТПКЗ № 169», (Минераловодское, кв. 17, 7, 12 (Б)), 26:23:000000:2293, 26:23:140203:3	4600	-	-	4,6
263.	Гражданка Дегтярева Светлана Игоревна, (Минерало- водское, кв.8,13,14,15,20 (Б)), 26:23:140205:3, 26:23:140205:4, 26:23:140205:5, 23:140205:4 6:23:140210:6, 26:23:140210:11, 26:23:140210:12, 26:23:140210:15, 26:23:140206:11, 26:23:140206:12	3700	-	-	3,7

1	2	3	4	5	6
264.	ООО Плодообъединение «Сады Ставрополья», (Минераловодское, кв. 2, 3 Ж), 26:23:110210:2, 26:23:110327:2	1700	-	-	1,7
265.	КФХ Адисова Л.С., (Минераловодское, кв. 12, 7, 2), 26:23:120301:4, 26:23:120806:8	700	-	-	0,7
266.	Гражданин Фазылов Х.Т., (Минераловодское, кв. 13, 14 Б). 26:23:140205:9	600	-	-	0,6
267.	КФХ Чатоян Г.М., (Минераловодское, кв. 4 (Ж)), 26:23:120305:18	800	-	-	0,8
268.	КФХ Батрак В.В., (Минераловодское, кв. 3 (Ж)), 26:23:120307:1	700	-	-	0,7
269.	ООО «КБЮ 5», (Минераловодское, кв. 5,6 (Ж)), 26:23:120705:7; 26:23:000000:2219	3300	-	-	3,3
270.	Гражданин Зимин Ю. Г., Гражданка Зимина О. В., (Минераловодское, кв. 60 (Б)), 26:23:000000:4264; 26:23:140219:10	1000	-	-	1,0
271.	Гражданка Самойлова Л.Н., гражданин Зубов В.А., (Минераловодское, кв. 26 (Б)), 26:23:000000:4242	2400	-	-	2,4
272.	Гражданин Саркисьянц А. Р., (Минераловодское, 23 (Б)), 26:23:140210:10	800	-	-	0,8
273.	Гражданка Воробьева О. П., (Минераловодское, кв. 61 (Б)), 26:23:140219:12	1100	-	-	1,1
274.	Гражданин Авраменко М. С., (Минераловодское, кв. 2 (Ж)), 26:23:120301:4	500	-	-	0,5
275.	Гражданин Ермолов А. И., (Минераловодское, кв.8 (Б)), 26:23:140201:2	800	-	-	0,8
276.	Гражданка Кузнецова Н. В., гражданин Махмутов Р. С., (Минераловодское, кв. 8 Б), 26:23:140206:19	400	-	-	0,4
	Итого по Минераловодскому городскому округу:	31400	-	-	31,4

1	2	3	4	5	6
Левокумский муниципальный округ					
	Населенные пункты	-	-	-	-
	Объекты экономики	-	-	-	-
	Инфраструктура (нефтепроводы, газопроводы, дороги, ЛЭП и другое)	-	-	-	-
	Иные объекты, в том числе:	13800	-	-	1,0
277.	СПК «Владимировский», (Левокумское, кв. 19 - 21, 24, 25, 26), 26:14:170203:84, 26:14:170203:85, 26:14:170201:5, 26:14:070203:44	4200	-	-	-
278.	КФХ «Калайтанов В. В.», (Левокумское, кв.6, 11), 26:14:070203:262	900	-	-	-
279.	Владимировский территориальный отдел администрации Левокумского округа Ставропольского края, (Левокумское, кв. 23 - 25), 26:14:170101		-	-	1,0
280.	ЗАО «Левокумское», (Левокумское, кв. 13, 23), 26:14:160303:8, 26:14:160305:3	6500	-	-	-
281.	ИП КФХ Курбанов Р. И., Курбанова С. Г., (Левокумское, кв. 15), 26:14:140301:17, 26:14:140301:13	700	-	-	-
282.	КФХ Голубовская И. А., (Левокумское, кв. 15, 18), 26:14:170201:19	1500	-	-	-
	Итого по Левокумскому муниципальному округу:	13800			1,0
Нефтекумский городской округ					
	Населенные пункты	-	-	-	-
	Объекты экономики	-	-	-	-
	Инфраструктура (нефтепроводы, газопроводы, дороги, ЛЭП и другое)	-	-	-	-
	Иные объекты, в том числе:	76950	-	-	59,61

1	2	3	4	5	6
283.	ООО Агрофирма «Киц», (Ачикулакское, кв. 5, 1, 2, 3, 4, 8 (верх), 9 (верх), 10 (верх), 11, 12, 13, 16 (верх), 46 (половина), 41, 30, 29, 28, 27, 26, 24, 25, 20, 21, 17, 18, 19, 26, 27, 28, 29, 30, 31, 37, 34, 32, 33 (половина)), 26:22:070806:79, 26:22:070809:135, 26:22:070809:125, 26:02:070809:139, 26:22:070808:138, 26:22:070808:51, 26:22:070808:47, 26:22:070808:46, 26:22:070808:45, 26:22:070808:74, 26:22:070806:87, 26:22:070606:7, 26:22:070606:23, 26:22:070609:1, 26:22:070609:2, 26:22:000000:4681, 26:22:070611:2, 26:22:070611:4, 26:22:070811:5, 26:22:070811:2, 26:22:070811:14, 26:22:070811:13, 26:22:070810:24, 26:22:070810:24, 26:22:070810:13, 26:22:070809:111, 26:22:070809:130, 26:22:070805:21, 26:22:070808:75, 26:22:070808:76, 26:22:070810:18, 26:22:070810:37, 26:22:070811:7, 26:22:080811:8, 26:22:070805:16, 26:22:000000:72, 26:22:070606:4, 26:22:070606:5	43500	-	-	-
284.	СПК «Сельхозник», (Ачикулакское, половина кв.6, половина 7), 26:22:070808:59, 26:22:070808:54	1800	-	-	-
285.	ООО «Махмуд - Мектебское», (Ачикулакское, кв. 59 (половина), 61, 62 (половина), 68, 70, 71, 77, 82, 83, 84, 85 (половина)), 26:22:000000:8402, 26:22:000000:8122, 26:22:000000:4794,	-	-	-	14,2
286.	АО «Каясулинское», (Ачикулакское, кв. 14, 15, 16, 46, 47), 26:22:000000:65	11480	-	-	-
287.	АО «Каясулинское», (Каясулинское кв. А - 1), 26:22:000000:65	4400	-	-	-
288.	Администрация Нефтекумского городского округа Ставропольского края, (Каясулинское, кв.1), питомник, земельный участок не отмежеван	-	-	-	2,65

1	2	3	4	5	6
289.	Администрация Нефтекумского городского округа Ставропольского края, (Нефтекумское, кв. 3), земельный участок не отмежеван	2500	-	-	-
290.	Администрация Нефтекумского городского округа Ставропольского края, (Нефтекумское) кв. 4), земельный участок не отмежеван	1500	-	-	-
291.	ОАО «Нефтекумскрайгаз», (Нефтекумское, кв. 5), 26:22:031401:781		-	-	0,04
292.	Магомедов И. О., (Нефтекумское) кв.8,12,13), 26:22:031408:1, 26:22:031402:1	3870	-	-	-
293.	Администрация Нефтекумского городского округа Ставропольского края, (Нефтекумское, кв.14, 15), земельный участок не отмежеван	4400	-	-	-
294.	Шалько Д. В., (Нефтекумское, кв. 14), 26:22:031304:84	2300	-	-	-
295.	Нешадимов А. А., (Нефтекумское, кв. 14), 26:22:031304:63	1200	-	-	-
296.	ИП Багандалиев М. А., (Нефтекумское) кв.2), 26:22:031304:84	-	-	-	1,37
297.	Ибрагимов М. М., (Ачикулакское, кв. 63 (половина)), 74, 69, 26:22:000000:4794.5, 26:22:000000:4794.4, 26:22:000000:4795.4, 26:22:080402:6	-	-	-	3,32
298.	Эсбергенов Б. А. (владеет), Гаджиалиев Ш. А. (пользуется), Нефтекумское (Ачикулакское, кв. 92 (половина), 93, 94, 90), 26:22:000000:1608, 26:22:000000:8551	-	-	-	4,3
299.	Муртазалиев Х. М., (Ачикулакское, кв. 52, 53, 54, 55 (половина)), 26:22:000000:8088, 26:22:000000:8936, 26:22:080205:4, 26:22:080206:12	-	-	-	4,5
300.	Курбанов А. И., (Ачикулакское, кв. 48, 49, 51), 26:22:080401:13, 26:22:000000:65	-	-	-	2,66

1	2	3	4	5	6
301.	Омаров А. Г., (Ачикулакское, кв. 52 (низ), 56 (половина)), 26:22:000000:1559	-	-	-	1,22
302.	Мавдиев М.-Р. А., (Ачикулакское, кв. 62 (левая сторона), 64, 63 (половина)), 26:22:000000:1559, 26:22:080403	-	-	-	3,22
303.	Танготарова Г. М., (Ачикулакское, кв.92), 26:22:000000:8175	-	-	-	0,96
304.	Юсупов Ш. М., (Ачикулакское, кв. 91), 26:22:000000:9249	-	-	-	0,9
305.	Султанов Т., (Ачикулакское, кв. 86 (нижняя сторона, часть)), 26:22:000000:1559	-	-	-	0,91
306.	Джуманиязов А. Д., (Ачикулакское, кв. 86 (нижняя сторона, часть), 85 (нижняя сторона, половина)), 26:22:000000:9258	-	-	-	1,1
307.	Курбанов Г. И., (Ачикулакское, кв. 56 (половина), 57, 58,60), 26:22:000000:1559	-	-	-	5,0
308.	Джапаров М. И., (Ачикулакское, кв. 33 (половина), 36, 40,45,50), 26:22:000000:9258	-	-	-	4,88
309.	Магомедова Р. М., (Ачикулакское, кв. 62, 65, 67, 76 (половина)), 26:22:000000:1559	-	-	-	4,58
310.	Балбеков Д. С. (Ачикулакское, кв. 76 (половина), 81, 85, 86), 26:22:000000:4796, 26:22:000000:8251	-	-	-	3,8
	Итого по Нефтекумскому городскому округу:	76950	-	-	59,61
	Новоалександровский городской округ				
	Населенные пункты	-	-	-	-
	Объекты экономики	-	-	-	-
	Инфраструктура (нефтепроводы, газопроводы, дороги, ЛЭП и другое)	-	-	-	-
	Иные объекты, в том числе:	-	-	-	170,74

1	2	3	4	5	6
311.	СПК «Григорополиский», (Григорополиское, кв. часть 6 – 7, 12 - часть 17), 26:04:000000:6175	-	-	-	6,7
312.	СПК «Григорополиский», (Григорополиское, кв. 1 - 5; часть 6; 8 - 11; 18 - 21), 26:04:000000:6175	-	-	-	19,3
313.	МП НГО СК «Жилищно коммунальное хозяйство» г. Новоалександровск, (Григорополиское, кв. 22), 26:04:000000:6025	-	-	-	95,0
314.	ООО «Агро-Стед» единое землепользование, кадастровый номер, (Григорополиское, кв. 1 - 20), 26:04:000000:355	-	-	-	27,9
315.	ООО «Битл», (Григорополиское, кв. 21), 26:04:000000:5818	-	-	-	20,84
316.	ООО СХП «Темижбекское», (Григорополиское, кв. 1), 26:04:050502:229	-	-	-	0,3
317.	ООО СХП «Темижбекское», (Григорополиское, кв. 1), 26:04:050501:196	-	-	-	0,4
318.	ООО СХП «Темижбекское», (Григорополиское, кв. 1), 26:04:050502:244	-	-	-	0,3
	Итого по Новоалександровскому городскому округу:	-	-	-	170,74
	Новоселицкий муниципальный округ				
	Населенные пункты	-	-	-	-
	Объекты экономики	-	-	-	-
	Инфраструктура (нефтепроводы, газопроводы, дороги, ЛЭП и другое)	-	-	-	-
	Иные объекты, в том числе:	-	-	-	38,0
319.	Новомаяковский территориальный отдел администрации Новоселицкого муниципального округа Ставропольского края, (Журавское, кв. 2, 3, 5, 6, 7, 8 (Жур.)), 26:19:000000:2070, 26:19:111103:16, 26:19:111108:44, 26:19:111108:43, 26:19:111108:17	-	-	-	4,6

1	2	3	4	5	6
320.	ООО «Баракат», (Журавское, кв. 8, 13 (Жур.)), 26:19:100911:1, 26:19:000000:693	-	-	-	2,5
321.	ООО СХП «Луч», (Журавское, кв. 8, 9, 13 (Жур.)), 26:19:000000:587	-	-	-	4,5
322.	ООО «Сельскохозяйственное предприятие свободный труд», (Журавское, кв. 13 (Жур.)), 26:19:100911:4	-	-	-	0,9
323.	Колхоз «Родина», (Журавское, кв. 10, 11, 12 (Жур.)), 26:19:100802:9, 26:19:100802:11, 26:19:100802:19, 26:19:100802:14, 26:19:100802:18, 26:19:101301:2, 26:19:101301:3, 26:19:101301:1, 26:19:101201:4, 26:19:101201:10, 26:19:101203:4, 26:19:101202:6	-	-	-	8,5
324.	ООО СХП «Луч», (Журавское, кв. 10 (Жур.)), 26:19:000000:587	-	-	-	1,3
325.	КФХ «Михнев Г.Г.», (Журавское, кв. 2 (Жур.)), 26:19:000000:131	-	-	-	0,3
326.	с. Падинское: частные домовладельцы домов с № 4-14 по ул. Красной, Территориальный отдел администрации Новоселицкого муниципального округа Ставропольско- го края, (Журавское, кв. 2 (Жур.)), 26:19:111409:9, 26:19:000000:2318	-	-	-	0,25
327.	ГБУСК «Калаусский лесхоз», (Журавское, кв. 2 (Жур.)), 26:19:111409:8	-	-	-	0,1
328.	СПК колхоз им. 1-го Мая, (Журавское, кв. 3, 4 (Жур.)), 26:19:000000:1292	-	-	-	3,0
329.	ООО «Восход», (Журавское, кв. 16 (Жур.)), 26:19:060202, 26:19:060217	-	-	-	1,5
330.	Администрация Новоселицкого муниципального округа Ставропольского края, (Журавское, кв. 14 (Жур.)), 26:19:041:406:3	-	-	-	1,07

1	2	3	4	5	6
331.	ООО «Баракат», (Журавское, кв. 15 (Жур.)), 26:19:090901:2, 26:19:090901:6, 26:19:090802:10, 26:19:090901:10	-	-	-	0,8
332.	ООО «Сельскохозяйственное предприятие свободный труд», (Журавское, кв. 15, 16 (Жур.)), 26:19:090803:7 (0,4), 26:19:090802:10 (0,6) база «Золотые пески», 26:19:090803:13 (0,75), с/х земли 26:19:090802:5 (0.25)	-	-	-	2,0
333.	ФГУП «Рассвет - Ставрополье» Россельхозакадемии, (Журавское, кв. 14 (Жур.)), 26:19:041406:5, 26:19:000000:585	-	-	-	1,2
334.	Новоселицкое хуторское казачье общество (МБОУДО «Детский оздоровительно-образовательный (профильный) центр Патриот»), (Журавское, кв. 14, 15 (Жур.)), 26:19:041407, 26:19:090802:34	-	-	-	1,5
335.	МБОУДО «Детский оздоровительно-образовательный (профильный центр (Патриот)), (Журавское, кв. 15 (Жур.)), 26:19:090803:18	-	-	-	0,2
336.	ООО «Сельскохозяйственное предприятие Свободный труд», (Журавское, кв. 15 (Жур.)), 26:19:090803:27 (база)	-	-	-	0,1
337.	Логвинова Л.А., (Логвинов В.В.), (Журавское, кв. 15 (Жур.)), 26:19:090803:17 (Лермонтовская база)	-	-	-	0,08
338.	ООО «Сельскохозяйственное предприятие Свободный труд», (Журавское, кв. 15 (Жур.)), 26:19:090802:7, 26:19:090803:10	-	-	-	0,4
339.	Машенцева Л. М., (Журавское, кв.15(Жур.)), база, 26:19:090803:6	-	-	-	0,2
340.	Шаханин В. В., (Журавское, кв. 15 (Жур.)), база, 26:19:090803:16, 26:19:090803:4	-	-	-	0,6

1	2	3	4	5	6
341.	Масалькина С.А., (Журавское, кв. 15 (Жур.)), база, 26:19:090802:16	-	-	-	0,2
342.	Беликов О. А., (Журавское, кв. 15 (Жур.)), база, 26:19:090802:17	-	-	-	0,2
343.	Попов А.Д., (Журавское, кв. 15 (Жур.)), 26:19:090803:6	-	-	-	0,05
344.	ООО «Баракат», (Журавское, кв.16 (Жур.)), 26:19:090901:9, 26:19:090901:5	-	-	-	0,4
345.	ИП Глава КФХ Ткаченко А.А., (Журавское, кв. 15 (Жур.)), 26:19:090901:8, 26:19:090901:4	-	-	-	0,3
346.	Омаров А. М., (Журавское, кв. 16 (Жур.)), 26:19:090802:2	-	-	-	0,25
347.	А.М. Гаджиев, (Журавское, кв. 15 (Жур.)), 26:19:090901:3	-	-	-	0,1
348.	ООО ОПХ «Луч», (Журавское, кв. 15 (Жур.)), 26:19:090901:13	-	-	-	0,1
349.	Администрация Новоселицкого муниципального округа Ставропольского края, (Журавское, кв. 15 (Жур.)), 26:19:090803:54, 26:19:090803:55	-	-	-	0,15
350.	ОМВД РФ по Новоселицкому району Ставропольского края, (Журавское, кв. 15 (Жур.)), 26:19:090803:3	-	-	-	0,35
351.	Территориальный отдел администрации Новоселицкого муниципального округа Ставропольского края в с. Па- динское, (Журавское, кв. 2 (Жур.)), 26:19:000000:2318	-	-	-	0,3
	Итого по Новоселицкому муниципальному округу:	-	-	-	38,0
	Петровский городской округ				
	Населенные пункты	-	-	-	-
	Объекты экономики	-	-	-	-
	Инфраструктура (нефтепроводы, газопроводы, дороги, ЛЭП и другое)	-	-	-	-

1	2	3	4	5	6
	Иные объекты, в том числе:	18430	-	-	37,72
352.	Управление муниципального хозяйства администрации Петровского городского округа Ставропольского края, (Петровское, кв. 21, выдел: 11, 12, 13, 14), 26:08:041112	500	-	-	-
353.	Ялдашев У. В., (Петровское, кв. 21, выдел: 2, 3, 6, 9), 26:08:021002:12	1500	-	-	-
354.	Управление муниципального хозяйства администрации Петровского городского округа Ставропольского края, (Петровское, кв. 16, выд. 7, 9), 26:08:042001, 26:08:042101	1300	-	-	-
355.	Управление муниципального хозяйства администрации Петровского городского округа Ставропольского края, (Петровское, кв. 20, выд. 6), 26:08:040962	500	-	-	-
356.	Управление муниципального хозяйства администрации Петровского городского округа Ставропольского края, (Петровское, кв. 19, выд. 1, 2), 26:08:040941; 26:08:040946	500	-	-	-
357.	Управление муниципального хозяйства администрации Петровского городского округа Ставропольского края, (Петровское, кв. 12, выд. 3), 26:08:041036	500	-	-	-
358.	ООО Агрофирма «Победа» (Петровское, кв. 12, выд. 12, 21, 23), 26:08:042001	-	-	-	0,45
359.	ИП Глава КФХ Черниговский Павел Николаевич, (Петровское, кв. 11, выд. 5, 6, 8, 10, 11, 18, 19, 26), 26:08:041036	-	-	-	1,3
360.	Управление муниципального хозяйства администрации Петровского городского округа Ставропольского края, (Петровское, кв. 16, выдел: 11), 26:08:042101	600	-	-	-

1	2	3	4	5	6
361.	ООО им. С.М. Кирова, (Петровское, кв. 17, выд. 55, 58), 26:08:021002:12, 26:08:021002:16	-	-	-	0,45
362.	Территориальный отдел в с. Благодатное управления по делам территорий администрации Петровского город- ского округа Ставропольского края, (Петровское, кв. 17), 26:08:020902	110	-	-	-
363.	ООО «Хлебороб», (Петровское, кв. 17), 26:08:021002:10, 26:08:021002:11, 26:08:021001:26, 26:08:050103	70	-	-	-
364.	ИП Глава КФХ Зубышев Н.Г., (Петровское, кв. 17), 26:08:021001:15	-	-	-	1,8
365.	Территориальный отдел в с. Высоцкое управления по делам территорий администрации Петровского город- ского округа Ставропольского края, (Петровское, кв. 12, выд. 1, 2, 18, 19), кадастровый номер отсутствует	-	-	-	1,0
366.	Территориальный отдел в с. Высоцкое управления по делам территорий администрации Петровского город- ского округа Ставропольского края, (Петровское кв. 12, выд. 3, 4, 13, 17, 24), кадастровый номер отсутствует	1500	-	-	-
367.	КХ «Легенда» Щедрин В. Е., (Петровское, кв. 15), 26:08:081001:42	-	-	-	2,4
368.	ИП Глава КФХ Силоненко А. В., (Петровское, кв. 14, выд. 30), 26:08:081001	-	-	-	1,4
369.	Гриценко П. Ф., (Петровское кв. 12, выд. 12, 15), 26:08:081001	-	-	-	1,2
370.	Территориальный отдел управления по делам террито- рий администрации Петровского городского округа Ставропольского края в с. Высоцкое, (Петровское, кв. 13, выд. 7), 26:08:081001	300	-	-	-

1	2	3	4	5	6
371.	Территориальный отдел управления по делам территорий администрации Петровского городского округа Ставропольского края в с. Высоцкое, (Петровское, кв. 13, выд. 9), 26:08:100802	400	-	-	-
372.	ООО СХП «Володино», (Петровское, кв. 26), 26:08:080501	-	-	-	2,1
373.	ООО СХП «Володино», (Петровское, кв. 28, выд. 14, 19, 20), 26:08:080801:17	-	-	-	1,0
374.	КХ «Легенда», (Петровское, кв. 29, выд. 8, 16), 26:08:080801:18	-	-	-	0,4
375.	КХ «Легенда», (Петровское, кв. 30, выд. 21), 26:08:080801:22	500	-	-	-
376.	ООО «Высоцкое», (Петровское, кв. 28, выд. 2, 5, 6, 7, 20), 26:08:080721:8	1100	-	-	-
377.	Территориальный отдел управления по делам территорий администрации Петровского городского округа Ставропольского края в с. Высоцкое, (Петровское, кв. 34, выд. 15), 26:08:080902:24	700	-	-	-
378.	ООО «Высоцкое», (Петровское, кв. 29, выд. 1, 2, 3, 5), 26:08:080721:11	700	-	-	-
379.	ООО «Высоцкое», (Петровское, кв. 30, выдел: 1), 26:08:080721:9	600	-	-	-
380.	КХ «Легенда», (Петровское, кв. 23, выд. 1, 2, 6), 26:08:061401:80	-	-	-	1,0
381.	КХ «Легенда», (Петровское, кв. 22, выд. 1, 2, 13, 14, 22), 26:08:061401:80, 26:08:061401:68	-	-	-	2,5
382.	КХ «Легенда», (Петровское, кв. 22, выд. 21), 26:08:061401:66	600	-	-	-

1	2	3	4	5	6
383.	КХ «Легенда», (Петровское, кв. 23, выд. 24), 26:08:090201:17	-	-	-	1,6
384.	ООО «Иррико-Холдинг», (Петровское, кв. 31, выд. 1, 7, 9, 10, 18, 21, 41) кв. 32, 33, 26:08:090602:7, 26:08:00000:3880, 26:08:080801:22	-	-	-	2,7
385.	Территориальный отдел управления по делам террито- рий администрации Петровского городского округа Ставропольского края в с. Донская Балка, (Петровское, кв. 3, выд. 37), 26:08:060602:89	1100	-	-	-
386.	Территориальный отдел управления по делам террито- рий администрации Петровского городского округа Ставропольского края в с. Донская Балка (Петровское, кв. 2, выд. 13), 26:08:060602:80	400	-	-	-
387.	ООО «Хлебороб», (Петровское, кв. 3, выд. 18), 26:08:050102:24	200	-	-	-
388.	ООО «Хлебороб», (Петровское, кв. 2, выд. 5, 6), 26:08:000000:4088	500	-	-	-
389.	ООО «Хлебороб», (Петровское, кв. 1, выд. 5), 26:08:050102:13	150	-	-	-
390.	ООО «Хлебороб», (Петровское, кв. 2, выд. 12), 26:08:050102:23	500	-	-	-
391.	ООО «Хлебороб», (Петровское, кв. 2, выд. 16), 26:08:050102:23	100	-	-	-
392.	ООО «Хлебороб», (Петровское, кв. 4, выд. 4), 26:08:050304:71	150	-	-	-
393.	Территориальный отдел управления по делам террито- рий администрации Петровского городского округа Ставропольского края в с. Константиновское, (Петров- ское, кв. 5, выд. 3, 4, 14), 26:08:050402	500	-	-	-

1	2	3	4	5	6
394.	МБУ ДОЦ «Родничок», (Высоцкое кв.23 выд. 21, 23, 24), 26:08:090201:11	-	-	-	0,35
395.	Территориальный отдел управления по делам террито- рий администрации Петровского городского округа Ставропольского края в с. Константиновское, (Петров- ское, кв. 6, выд. 1), 26:08:050408	450	-	-	-
396.	ИП Демихов С. А., (Петровское, кв. 4, выд. 15, 26, 32), 26:08:080201:10	-	-	-	0,8
397.	ООО СХП «Володино», (Петровское, кв. 9, выд. 7, 14, 15, 16, 17, 18), 26:08:061105:295	-	-	-	1,2
398.	ООО СХП «Володино», (Петровское, кв. 10, выд. 13, 15, 16, 17, 18, 19, 20, 21, 22, 23), 26:08:061201:14	-	-	-	2,5
399.	Территориальный отдел управления по делам террито- рий администрации Петровского городского округа Ставропольского края в с. Рогатая Балка, (Петровское, кв. 26, 27, 29), 26:08:070808	-	-	-	1,4
400.	Территориальный отдел управления по делам террито- рий администрации Петровского городского округа Ставропольского края в с. Рогатая Балка, (Петровское, кв.27, часть кв.29), 26:08:070808	800	-	-	-
401.	ЗАО СХП «Заря», (Петровское, кв. 30, выд. 9, 11, 12, 13), 26:08:071001:12	-	-	-	0,7
402.	ЗАО СХП «Заря», (Петровское, кв. 31, выд. 9, 10, 11, 12, 13), 26:08:071001:12	-	-	-	0,9
403.	Территориальный отдел управления по делам террито- рий администрации Петровского городского округа Ставропольского края в с. Сухая Буйвола, (Петровское, кв. 33), 26:08:071502, 26:08:071503, 26:08:071702	1600	-	-	-

1	2	3	4	5	6
404.	ЗАО СХП «Заря», (Петровское, кв. 6, 7, 8, 9, 10, 11, 12, 13, 14, 15, 16, 17), 26:08:071201	-	-	-	8,57
	Итого по Петровскому городскому округу:	18430	-	-	37,72
	Предгорный муниципальный округ				
	Населенные пункты	-	-	-	-
	Объекты экономики	-	-	-	-
	Инфраструктура (нефтепроводы, газопроводы, дороги, ЛЭП и другое)	-	-	-	26,189
	в том числе:				
405.	ФСК ЕЭС ПАО МЭС г. Железноводск, (Ессентукское, кв. 19 (Б)), 26:29:000000:11338	-	-	-	0,15
406.	ПАО «Россети Северный Кавказ» ЦЭС, (Ессентукское, кв. 19 (Б)), 26:29:000000:11338	-	-	-	0,15
407.	ПАО «Россети Северный Кавказ» РЭС, (Ессентукское, кв. 41 (Б)), без кадастрового номера	-	-	-	0,11
408.	ПАО «Россети Северный Кавказ» ЦЭС, (Ессентукское, кв. 41 (Б)), без кадастрового номера	-	-	-	0,11
409.	ПАО «Россети Северный Кавказ» ЦЭС, (Ессентукское, кв. 41 (Б)), без кадастрового номера	-	-	-	1,1
410.	ПАО «Россети Северный Кавказ» ЦЭС, (Ессентукское, кв. 41 (Б)), без кадастрового номера	-	-	-	0,15
411.	ПАО «Россети Северный Кавказ» РЭС, (Ессентукское, кв. 32 (Б)), без кадастрового номера	-	-	-	0,25
412.	ФСК ЕЭС ПАО МЭС г. Железноводск, (Ессентукское, кв. 40 (Б)), 26:29:000000:11338	-	-	-	0,16
413.	ПАО «Россети Северный Кавказ» ЦЭС, (Ессентукское, кв. 3 (Б)), 26:29:000000:11213	-	-	-	0,33
414.	ПАО «Россети Северный Кавказ» ЦЭС, (Ессентукское, кв. 5 (Е)), без кадастрового номера	-	-	-	1,0

1	2	3	4	5	6
415.	ПАО «Россети Северный Кавказ» РЭС, (Ессентукское, кв. 15 (Е)), без кадастрового номера	-	-	-	4,1
416.	ПАО «Россети Северный Кавказ» РЭС, (Ессентукское, кв. 10 (Е)), без кадастрового номера	-	-	-	1,0
417.	ФСК ЕЭС, ПАО МЭС г. Железноводск, (Ессентукское, кв. 14 (Е)), без кадастрового номера	-	-	-	0,45
418.	ФСК ЕЭС, ПАО МЭС г. Железноводск, (Ессентукское, кв. 27 (Е)), 26:29:000000:11216	-	-	-	0,5
419.	АО «Кисловодская сетевая компания», (Ессентукское, кв. 26 (Е)), без кадастрового номера	-	-	-	1,0
420.	ПАО «Россети Северный Кавказ» РЭС, (Ессентукское, кв. 11 (Е)), без кадастрового номера	-	-	-	1,6
421.	ПАО «Россети Северный Кавказ» РЭС, (Ессентукское, кв. 17 (Е)), без кадастрового номера	-	-	-	2,1
422.	ПАО «Россети Северный Кавказ» ЦЭС, (Ессентукское, кв. 20 (Е)), 26:29:000000:11216	-	-	-	0,45
423.	ФСК ЕЭС, ПАО МЭС г. Железноводск, (Ессентукское, кв. 14 (Е)), 26:29:000000:11216	-	-	-	0,003
424.	ПАО «Россети Северный Кавказ» РЭС, (Ессентукское, кв. 14 (Е)), без кадастрового номера	-	-	-	0,4
425.	ФСК ЕЭС, ПАО МЭС г. Железноводск, (Ессентукское, кв. 6 (Е)), 26:29:000000:11214	-	-	-	0,006
426.	ПАО «Россети Северный Кавказ» РЭС, (Ессентукское, кв. 5 (Е)), без кадастрового номера	-	-	-	0,8
427.	ПАО «Россети Северный Кавказ» ЦЭС, (Ессентукское, кв. 9 (Е)), без кадастрового номера	-	-	-	1,38
428.	ФСК ЕЭС, ПАО МЭС г. Железноводск, (Ессентукское, кв. 21 (Е)), 26:29:000000:11214	-	-	-	0,6

1	2	3	4	5	6
429.	ПАО «Россети Северный Кавказ» РЭС, (Ессентукское, кв. 7 (Н-Бор.)), без кадастрового номера	-	-	-	0,5
430.	ПАО «Россети Северный Кавказ» ЦЭС, (Ессентукское, кв. 7 (Н-Бор.)), 26:29:000000:2289	-	-	-	0,5
431.	ПАО «Россети Северный Кавказ» РЭС, (Ессентукское, кв. 7 (Н-Бор.)), без кадастрового номера	-	-	-	1,0
432.	ПАО «Россети Северный Кавказ» РЭС, (Ессентукское, кв. 6 (Н-Бор.)), без кадастрового номера	-	-	-	1,0
433.	ПАО «Россети Северный Кавказ» ЦЭС, (Ессентукское, кв. 6 (Н-Бор.)), 26:29:000000:2500	-	-	-	1,0
434.	ПАО «Россети Северный Кавказ» ЦЭС, (Ессентукское, кв. 6 (Н-Бор.)), без кадастрового номера	-	-	-	0,5
435.	ПАО «Россети Северный Кавказ» ЦЭС, (Ессентукское, кв. 1 (Н-Бор.)), 26:29:000000:2500	-	-	-	0,36
436.	ФЛ ПАО «Россети Северный Кавказ - Карачаево-Черкесскэнерго», (Ессентукское, кв. 1 (Бек.)), 26:29:000000:11213	-	-	-	0,3
437.	ПАО «Россети Северный Кавказ» РЭС, (Ессентукское, кв. 3 (Бек.)), без кадастрового номера	-	-	-	0,42
438.	ФЛ ПАО «Россети Северный Кавказ - Карачаево-Черкесскэнерго», (Ессентукское, кв. 26 (Бек.)), 26:29:000000:11338	-	-	-	0,28
439.	ФЛ ПАО «Россети Северный Кавказ-Карачаево-Черкесскэнерго», (Ессентукское, кв. 25 (Бек.)), 26:29:000000:11338	-	-	-	0,18
440.	ПАО «Россети Северный Кавказ» РЭС, (Ессентукское, кв. 10 (Бек.)), без кадастрового номера	-	-	-	1,8
441.	ПАО «Россети Северный Кавказ» РЭС, (Ессентукское, кв. 15 (Бек.)), без кадастрового номера	-	-	-	0,45

1	2	3	4	5	6
	Иные объекты	650	-	-	302,41
	в том числе:				
442.	Мирнинский территориальный отдел Предгорного муниципального округа Ставропольского края, (б. Джинальское, кв. 4), 26:24:000000:9939, 26:29:150325, 26:29:150105	-	-	-	0,7
443.	Подкумский территориальный отдел Предгорного муниципального округа Ставропольского края, (б. Джинальское, кв. 7), 26:29:000000:11273, 26:29:000000:11175, 26:29:160210	-	-	-	2,9
444.	СПК «Лада», (Ессентукское, кв. 41 (Б)), 26:29:060601:24, 26:29:060602:38, 26:29:060602:2, 26:29:000000:6709, 26:29:060602:1, 26:29:060602:8	-	-	-	1,0
445.	КФХ Шутов А. В., (Ессентукское, кв. 41 (Б)), 26:29:060601:31, 26:29:060601:21	-	-	-	0,2
446.	КФХ Федирко В. П., (Ессентукское, кв. 41 (Б)), 26:29:060602:14, 26:29:060602:15, 26:29:060602:16, 26:29:060602:17, 26:29:060602:18, 26:29:060602:19, 26:29:060602:20, 26:29:000000:2418	-	-	-	1,3
447.	КФХ Чотчаев Б. Г., (Ессентукское, кв. 41 (Б)), 26:29:060601:102, 26:29:060601:90, 26:29:060602:39	-	-	-	0,6
448.	КФХ Захарова О.В., (Ессентукское, кв. 41 (Б)), 26:29:000000:12009, 26:29:000000:12010	-	-	-	0,4
449.	КФХ Алушин Б.Н., (Ессентукское, кв. 41 (Б)), 26:29:060601:101	-	-	-	0,1
450.	КФХ Кривонос Л.Г., (Ессентукское, кв. 41 (Б)), 26:29:000000:6718	-	-	-	0,4
451.	КФХ Щебетун Ю.Е., (Ессентукское, кв. 41 (Б)), 26:29:060602:14	-	-	-	0,2

1	2	3	4	5	6
452.	ООО «Мик», (Ессентукское, кв. 3 (Б)), 26:29:000000:2138	-	-	-	2,1
453.	КФХ Кравцун Я.М., (Ессентукское, кв. 3, 18, 19, 21 - 23 (Б)), 26:29:000000:11424	-	-	-	18,0
454.	ООО «Арго», (Ессентукское, кв. 9 (Б)), 26:29:060201:1	-	-	-	1,8
455.	КФХ Айтов Б. П., (Ессентукское, кв. 33 (Б)), 26:29:000000:12491	-	-	-	0,5
456.	КФХ Ушаков Г. А., (Ессентукское, кв. 34, 35, 38, 39 (Б)), 26:29:000000:11625	-	-	-	4,3
457.	КФХ Харченко Ю. Н., (Ессентукское, кв. 33 (Б)), 26:29:000000:11906	-	-	-	2,4
458.	СХП «Красная звезда», (Ессентукское, кв. 26 - 29, 31 (Б)), 26:29:060310:2, 26:29:000000:2192, 26:29:060310:1, 26:29:060219:1, 26:29:060209:6, 26:29:060305:4	-	-	-	23,5
459.	КФХ Дубовой Д. С., (Ессентукское, кв. 7, 8, 25, 27 (Б)), 26:29:060215:2	-	-	-	3,0
460.	СПК «»Мир»», (Ессентукское, кв. 33 - 36, 38 (Б)), 26:29:000000:201, 26:29:000000:12697, 26:29:000000:12243, 26:29:000000:11879	-	-	-	5,0
461.	КФХ Песчаная Н. Н., (Ессентукское, кв. 41 (Б)), 26:29:060601:103	-	-	-	0,1
462.	Боргустанское станичное казачье общество Ставрополь- ского окружного казачьего общества ТВКО, (Ессентук- ское, кв. 3, 7 (Б)), 26:29:060201:5	-	-	-	1,6
463.	КФХ Петрич В. В., (Ессентукское, кв. 33 - 35 (Б)), 26:29:060307:14, 26:29:060307:13, 26:29:060307:25, 26:29:000000:15204, 26:29:000000:11620, 26:29:000000:11625	-	-	-	11,0

1	2	3	4	5	6
464.	Ессентукский территориальный отдел по работе с населением управления по делам территории администрации Предгорного муниципального округа Ставропольского края, (Ессентукское, кв. 12 (Е)), 26:29:110508:17	-	-	-	0,6
465.	ООО Сельскохозяйственное предприятие им. С.В.Луценко «Пролетарская воля», (Ессентукское, кв. 10 - 19 (Н-Бор.)), 26:29:170304:2, 26:29:170307:2, 26:29:170212:1, 26:29:000000:11157, 26:29:000000:11218, 26:29:170211:1, 26:29:170216:1, 26:29:170215:1, 26:29:170214:1, 26:29:170210:1, 26:29:170213:1, 26:29:000000:11217	-	-	-	41,5
466.	КФХ Пальчиков Н. И., (Ессентукское, кв. 16, 17 (Н-Бор.)), 26:29:000000:11156, 26:29:170304:2	-	-	-	4,0
467.	КФХ Бахолдин С. С. (Ессентукское, кв. 16 (Н-Бор.)), 26:29:170212:2	-	-	-	1,0
468.	Подкумский территориальный отдел по работе с населением управления по делам территории администрации Предгорного муниципального округа Ставропольского края (Ессентукское, кв. 9, 17, 19 (Е)), 26:29:000000:11273, 26:29:160122:1	-	-	-	4,7
469.	МУП ПМР СК ЖКК Предгорного муниципального округа, (Ессентукское, кв. 18 (Е)), 26:29:160124:26, 26:29:160124:36	-	-	-	0,35
470.	КФХ Байрамуков Р. А., (Ессентукское, кв. 9 (Е)), 26:29:000000:2200, 26:29:000000:2256	-	-	-	4,0
471.	КФХ Лайпанов К. Д., (Ессентукское, кв. 20 (Е)), 26:29:160124:13	-	-	-	8,3
472.	КФХ Лукашов С. В., (Ессентукское, кв. 5 (Е)), 26:29:070530:1	-	-	-	0,3

1	2	3	4	5	6
473.	КФХ Леонов Р. А., (Ессентукское, кв. 14, 20 (Е)), 26:29:000000:12349, 26:29:000000:12299	-	-	-	10,8
474.	Тельмановский территориальный отдел по работе с населением управления по делам территории администрации Предгорного муниципального округа Ставропольского края, (Ессентукское, кв. 6 (Н-Бор.)), 26:29:070902:206, 26:29:070902:308, 26:29:070902:387	-	-	-	0,3
475.	КФХ Федотов Д. Н., (Ессентукское, кв. 1 (Н-Бор.)), 26:29:040223:1, 26:29:040220:6	-	-	-	2,0
476.	КФХ Роев С. Н., (Ессентукское, кв. 1 (Н-Бор.)), 26:29:000000:11202, 26:29:000000:7119	-	-	-	1,5
477.	КФХ Белоусов Г. И., (Ессентукское, кв. 1 (Н-Бор.)), 26:29:040220:7	-	-	-	0,5
478.	СПК «Агро», (Ессентукское, кв. 5 (Н-Бор.)), 26:29:070801:3, 26:29:070713:1	-	-	-	3,1
479.	КФХ Волоша С. В., (Ессентукское, кв. 3 (Н-Бор.)), 26:29:000000:6840	-	-	-	0,5
480.	АО «Винсадское», (Ессентукское, кв. 2, 6, 7 (Н-Бор.)), 26:29:040512:231, 26:29:040512:232, 26:29:040514:5, 26:29:040514:2, 26:29:040514:3, 26:29:040513:1, 26:29:000000:12334, 26:29:040512:4, 26:29:040512:18	-	-	-	3,3
481.	КФХ Афанасьев Э. А. (Ессентукское, кв. 1 (Н-Бор.)), 26:29:070201:6	-	-	-	0,4
482.	КФХ Ангелова Е. Д., (Ессентукское, кв. 4 (Н-Бор.)), 26:29:070716:6	-	-	-	0,6
483.	КФХ Карташов Хас - М. К., (Ессентукское, кв. 2 (Н-Бор.)), 26:29:070803:3	-	-	-	1,0
484.	КФХ Мурадитис А. К. (Ессентукское, кв. 1 (Н-Бор.)), 26:29:000000:6823	-	-	-	0,6

1	2	3	4	5	6
485.	КФХ Кривонос А. Л., (Ессентукское, кв. 13 - 15 (Н-Бор.)), 26:29:000000:6857	-	-	-	2,5
486.	Яснополянский территориальный отдел по работе с населением управления по делам территории администрации Предгорного муниципального округа Ставропольского края, (Ессентукское кв, 10,11 (Е)), 26:29:100801:279, 26:29:100801:137, 26:29:100801:136,26:29:100801:135, 26:29:100801:139,26:29:100801:287, 26:29:100801:288,26:29:100801:713, 26:29:100801:157,26:29:100801:654, 26:29:100801:656,26:29:100801:657, 26:29:100801:651,26:29:100801:659, 26:29:100801:650,26:29:100801:653, 26:29:100801:652,26:29:100801:711, 26:29:100801:322,26:29:100801:323, 26:29:100801:187,26:29:100801:189, 26:29:100801:190,26:29:100801:191, 26:29:100801:192,26:29:100801:310, 26:29:100801:194,26:29:100801:148, 26:29:101007:20, 26:29:101007:92	-	-	-	0,9
487.	ООО «Хладокомбинат Кисловодский», (Ессентукское, кв. 10 (Е)), 26:29:100807:4	-	-	-	0,1
488.	ООО «Вентиляционные системы», (Ессентукское, кв. 10 (Е)), 26:29:100807:21	-	-	-	0,1
489.	КФХ Карагезов П. М., (Ессентукское, кв. 10, 13, 14 (Е)), 26:29:100808:3, 26:29:100808:4, 26:29:000000:7134, 26:29:101005:11	-	-	-	4,2

1	2	3	4	5	6
490.	ООО «Ставропольский бройлер», (Ессентукское, кв. 10 (Е)), 26:29:101002:1	-	-	-	0,8
491.	ООО «Клен», (Ессентукское, кв. 10 - 19, 25 - 27 (Е)), 26:29:000000:12349, 26:29:000000:7119	-	-	-	77,0
492.	ООО ЭТК «Меристемные культуры», (Ессентукское, кв. 22, 24, 25 (Е)), 26:29:100702:5, 26:29:100703:7, 26:29:160102:7, 26:29:100703:8	-	-	-	4,1
493.	КФХ Каппушев Х. И., (Ессентукское, кв. 21, 23 (Е)), 26:29:160101:56, 26:29:160101:57	-	-	-	2,2
494.	КФХ Мищенко О. В., (Ессентукское, кв. 10 (Е)), 26:29:100807:18	-	-	-	0,9
495.	КФХ Лагиев А. А., (Ессентукское, кв. 10 (Е)), 26:29:100901:1	-	-	-	0,4
496.	Новоблагодарненский территориальный отдел по работе с населением управления по делам территории администрации Предгорного муниципального округа Ставропольского края, (Ессентукское, кв. 1 - 2 (Н-Б)), 26:29:040221:1, 26:29:040511:1	-	-	-	2,9
497.	КФХ Непомнящий С.В., (Ессентукское, кв. 1, 2, 3 (Бек.)), 26:29:020211:6	-	-	-	2,0
498.	ООО «Мик», (Ессентукское, кв. 26, 27, 28 (Бек.)), 26:29:000000:2540, 26:29:020508:2	-	-	-	12,8
499.	ООО «Мастер Натс», (Ессентукское, кв. 1, 2 (Бек.)), 26:29:000000:572	-	-	-	6,0
500.	Администрация г. Ессентуки (Ессентукское, кв. 12 выд. 13 - 15 (Е)), 26:29:160301:1	650	-	-	-
501.	Этокский территориальный отдел Предгорного муниципального округа Ставропольского края (п. Джуга) (Бештаугорское, кв. 22 (П), кв. 5(П) выд. 56, 57, 59, 43, кв.6 (П) выд. 13, 15, 20, 19), 26:29:000000:11895, 26:29:090704:1, 26:29:000000:11576, 26:29:090610:14	-	-	-	1,95

1	2	3	4	5	6
502.	Бостанжиев О. Г. (Бештаугорское, кв. 23 (П) выд. 1, 3, 4), 26:29:130316:5	-	-	-	0,08
503.	Майдан И. А. (Бештаугорское, кв. 26 (П) выд. 4, 5), 26:29:130316:3	-	-	-	0,25
504.	Ахтари Б. А. А. (Бештаугорское, кв. 26 (П) выд. 2, 5), 26:29:130323:4	-	-	-	0,63
505.	Альберти Г. И., Адаменко В. Е. (Бештаугорское, кв. 22 (П)), 26:29:130323:3	-	-	-	0,35
506.	Пригородный территориальный отдел Предгорного му- ниципального округа Ставропольского края (х. Верблю- догорка, х. Воронов, п. Быкогорка, х. Порт-Артур), (Бештаугорское, кв. 13, 15, 16, 17, 19 (Ж)), 26:29:050301:4	-	-	-	3,1
507.	Юцкий территориальный отдел Предгорного муни- ципального округа Ставропольского края, (с. Юца) (Бештаугорское, кв. 22 (П)), 26:29:120417:(191,192), 26:29:120417:48, 26:29:120417:167, 26:29:120417:(54,55), 26:29:120417:(65,67), 26:29:120417:73, 26:29:120417:107	-	-	-	0,9
508.	Винсадский территориальный отдел Предгорного муни- ципального округа Ставропольского края. (Бештаугор- ское, кв. 8 (М)), 26:29:080407:(15-17)	-	-	-	0,8
509.	Администрация города Пятигорска Ставропольского края (Бештаугорское, кв. 9 (П)), 26:29:090308:88, 26:29:090308:2, 26:29:090308:89, 26:29:090308:33, 26:29:090308:226, 26:29:090308:212, 26:29:090308:139, 26:29:090308:243, 26:29:090308:87, 26:29:090316:34, 26:29:090315:36, 26:29:090315:108.	-	-	-	2,0
510.	Администрация города Железноводска Ставропольского края (Бештаугорское, кв. 39, 40, 60, 61 (Б), кв.19 (Ж)), 26:31:000000:6996	-	-	-	3,0

1	2	3	4	5	6
511.	Администрация города Лермонтова Ставропольского края (Бештаугорское кв.8 (М))	-	-	-	2,0
	Итого по Предгорному муниципальному округу:	650	-	-	328,599
	Советский городской округ				
	Населенные пункты	-	-	-	-
	Объекты экономики	-	-	-	-
	Инфраструктура (нефтепроводы, газопроводы, дороги, ЛЭП и другое)	-	-	-	-
	Иные объекты, в том числе:	37900	-	-	18,9
512.	Территориальный отдел администрации Советского городского округа Ставропольского края в селе Солдато-Александровском, (Зеленокумское, кв. 9 (С - Ал.)), 26:27:110402:7, 26:27:110705:11	-	-	-	1,7
513.	Территориальный отдел администрации Советского городского округа Ставропольского края в селе Солдато-Александровском, «Александровский карьер», (Зеленокумское, кв. 7, 10 (С-Ал.)), 26:27:000000:4657	2500	-	-	-
514.	ИП глава КФХ Чурин В. И., (Зеленокумское, кв. 9 (С-Ал.)), 26:27:110302:201	2000	-	-	-
515.	ОАО «Росагрорегион», (Зеленокумское, кв. 8 (С-Ал.)), 26:27:110305:9		-	-	0,8
516.	ООО СХП «Новая Заря», (Зеленокумское, кв. 8, 36 (С-Ал.)), 26:27:110302:137	3000	-	-	-
517.	ИП глава КФХ Павлов В. А., (Зеленокумское, кв. 13 (С-Ал.)), 26:27:111202:15	1500	-	-	-
518.	СХП колхоз «Русь», (Зеленокумское, кв. 14, 15 (С-Ал.), кв. 29 (Г)), 26:27:052004:28	2000	-	-	-

1	2	3	4	5	6
519.	ЗАО «Солнечное», (Зеленокумское, кв. 14, 15, 24 - 27, 32, 35 (С-Ал.)), 26:27:000000:236, 26:27:000000:237	3500	-	-	-
520.	Фермеры Федосов Н. Н., Ломовский К. А., (Зеленокумское, кв. 14, 15, 24 - 27, 32, 35 (С-Ал.)), 26:27:000000:135	2000	-	-	-
521.	Фермер Замков А. И., (Зеленокумское, кв. 28 - 31 (С-Ал.)), 26:27:120502:8	3000	-	-	-
522.	СПК колхоз им. Кирова, (Зеленокумское, кв. 41 - 42 (Нин.)), 26:27:000000:4635, 26:27:000000:4849	2000	-	-	-
523.	Территориальный отдел администрации Советского городского округа Ставропольского края в селе Нины, (Зеленокумское, кв. 29, 35, 38 - 40 (Нин.)), 26:27:010702: 5, 26:27:110702:15	-	-	-	4,2
524.	СПК племрепродуктор «Кумской», (Зеленокумское, кв. 33, 34, 36 (Нин.)), 26:27:040501: 7	-	-	-	1,8
525.	СПК племрепродуктор «Кумской», (Зеленокумское, кв. 24, 26, 28, 31 (Нин.)), 26:27:010702: 15, 26:27:000000:4853	-	-	-	2,3
526.	Территориальный отдел администрации Советского городского округа Ставропольского края в селе Отказном, (Зеленокумское, кв. 30 - 33 (Зел.)), 26:27:000000:1069	-	-	-	1,8
527.	СПК колхоз «Победа», (Зеленокумское, кв. 33 - 35 (Зел.)), 26:27:000000:117	5300	-	-	-
528.	Фермер Кучеров Н. Н., (Зеленокумское, кв. 28 - 29 (Зел.)), 26:27:080902:126	2100	-	-	-
529.	ИП глава КФХ Рудаков С.В., (Зеленокумское, кв. 31 (Зел.)), 26:27:080902:82	800	-	-	-
530.	Отдел городского хозяйства администрации Советского городского округа Ставропольского края, (Зеленокумское, кв. 7, 8, 10,15, 21 (Зел.)), 26:27:000000:4717	-	-	-	3,0

1	2	3	4	5	6
531.	ИП глава КФХ Гаврилов А. Н., (Зеленокумское, кв. 8 (Зел.)), 26:27:061101:137	1200	-	-	-
532.	ИП глава КФХ Пруглов И. С., (Зеленокумское, кв. 20, 11 (Зел.)), 26:27:070207:4	600	-	-	-
533.	ООО «Дорсервис», (Зеленокумское, кв. 9 (Зел.)), 26:27:050904:1, 26:27:050904:15	-	-	-	1,0
534.	ООО «Быстроречинская инвестиционная компания», (Зеленокумское, кв. 10 (Зел.)), 26:27:062101:34	-	-	-	0,6
535.	в/ч 5588, (Зеленокумское, кв. 10 (Зел.)), 26:27:062201:1	-	-	-	0,6
536.	Георгиевская дистанция путей ПЧ-11, (Зеленокумское, кв. 8, 10 (Зел.)), 26:27:060201	-	-	-	0,5
537.	СПК «Янтарь», (Зеленокумское, кв. 17 - 22 (Зел.)), 26:27:000000:1080	1700	-	-	-
538.	ИП глава КФХ Мартынович С. В., (Зеленокумское, кв. 16, 17 (Зел.)), 26:27:080102:12	600	-	-	-
539.	Сорокин В. А., (Зеленокумское, кв. 12 - 13 (Зел.)), 26:27:070706:1	-	-	-	0,6
540.	Зеленокумские РЭС Восточных электрических сетей филиал ПАО «Россети Северный Кавказ - Ставрополь-энерго», (Зеленокумское, кв. 21 (Зел.)), 26:27:062602:4	100	-	-	-
541.	ИП глава КФХ Антосюк С. Л., (Зеленокумское, кв. 6 (Зел.)), 26:27:040301:20	700	-	-	-
542.	СПК «Родина», (Зеленокумское, кв. 6 (Зел.), кв. 31, 32, 33 (Нин.)), 26:27:040301:7, 26:27:000000:4513	2200	-	-	-
543.	СПК «Дружба», (Зеленокумское, кв. 11 - 13 (Зел.)), 26:27:070706:47	1100	-	-	-
	Итого по Советскому городскому округу:	37900	-	-	18,9

1	2	3	4	5	6
Степновский муниципальный округ					
	Населенные пункты	-	-	-	-
	Объекты экономики	-	-	-	-
	Инфраструктура (нефтепроводы, газопроводы, дороги, ЛЭП и другое)	-	-	-	-
	Иные объекты,	15200	-	-	31,3
	в том числе:		-	-	-
544.	КФХ Ибрагимов М. К., (Степновское, кв. 1 (Ст.)), 26:28:020206:9, 26:28:020405:33	1700	-	-	-
545.	КФХ Юсупов А. А., (Степновское, кв. 1, 2 (Ст.)), 26:28:020411:1, 26:28:020405:44, 26:28:020401:13, 26:28:020401:25, 26:28:020405:43, 26:28:020405:46, 26:28:020405:48	1000	-	-	5,25
546.	КФХ Гребенюков В. Н., (Степновское, кв. 3, 4, 5 (Ст.)), 26:28:020411:3	1400	-	-	-
547.	КФХ Ибрагимов М. М., (Степновское, кв. 7, 30, 31 (Ст.)), 26:28:020408:28, 26:28:020408:26, 26:28:000000:702	650	-	-	4,1
548.	КФХ Асланханов Р. И., (Степновское, кв. 9 (Ст.)), 26:28:020408:25	350	-	-	-
549.	КФХ Валиев А. Г., (Степновское, кв. 9 (Ст.)), 26:28:020408:24	300	-	-	-
550.	КФХ Вардзелов А. Л., (Степновское, кв. 10 (Ст.)), 26:28:020413:14	175	-	-	-
551.	КФХ Юсупов Ю. А., (Степновское, кв. 10 (Ст.)), 26:28:020413:15	175	-	-	-
552.	КФХ Вардзелова Л. С., (Степновское, кв. 10 (Ст.)), 26:28:020413:16	175	-	-	-

1	2	3	4	5	6
553.	КФХ Юсупов М. А., (Степновское, кв. 11 (Ст.)), 26:28:020413:30	1175	-	-	-
554.	КФХ Гребенюков Г. С., (Степновское, кв. 10 (Ст.)), 26:28:020413:24	1000	-	-	-
555.	КФХ Тетрадзе Ф. В., (Степновское, кв. 12 (Ст.)), 26:28:020413:31	750	-	-	-
556.	КФХ Токавов Б. А., (Степновское, кв. 13 (Ст.)), 26:28:020408:14	950	-	-	-
557.	КФХ Устаев П. И., (Степновское, кв. 9 (Ст.)), 26:28:020408:15	950	-	-	-
558.	КФХ Лахидов В. М., (Степновское, кв. 14, 18 (Ст.)), 26:28:020405:31	1550	-	-	-
559.	КФХ Лахидов А. Г., (Степновское, кв. 14 (Ст.)), 26:28:020405:96	300	-	-	-
560.	КФХ Корниенко Г. В., (Степновское, кв. 15, 16 (Ст.)), 26:28:020405:87	1100	-	-	-
561.	КФХ Гамзатов З. А., (Степновское, кв. 17 (Ст.)), 26:28:020405:20	-	-	-	0,55
562.	КФХ Ибрагимов М. М., (Степновское, кв. 28, 29 (Ст.)), 26:28:020405:32	500	-	-	-
563.	КФХ Багандалиев Т. М., (Степновское, кв. 26 (Ст.)), 26:28:020405:80	700	-	-	-
564.	КФХ Магомедова Н. М., (Степновское, кв. 32, 33 (Ст.)), 26:28:000000:504	-	-	-	2,2
565.	СПК колхоз «Иргаклинский», (Степновское, кв. 99 - 98 (Мх)), 26:28:020324:118, 26:28:000000:832	-	-	-	6,8
566.	КФХ Ажмамбетов Ф. А., (Степновское, кв. 96 (Мх)), 26:28:020324:6	-	-	-	0,5

1	2	3	4	5	6
567.	КФХ Нурмухамбетова Ш. С., (Степновское, кв. 96 - 98 (Мх)), 26:28:020324:20	-	-	-	3,9
568.	КФХ Ибрагимов М. М., (Степновское, кв. 103 (Мх)), 26:28:000000:774, 26:28:000000:778	-	-	-	4,5
569.	КФХ Ярыгин Ф. П., (Степновское, кв. 95, 96 (Мх)), 26:28:000000:99	-	-	-	1,5
570.	КФХ Садыков Н., (Степновское, кв. 97 (Мх)), 26:28:000000:832	-	-	-	1,5
571.	КФХ Омаров М. Р., (Степновское, кв. 95 - 96 (Мх)), 26:28:000000:829	-	-	-	0,5
572.	КФХ Шиянов Г. П., (Степновское, кв. 95 - 96 (Мх)), 26:28:000000:670	300	-	-	-
	Итого по Степновскому муниципальному округу:	15200	-	-	31,3
	Труновский муниципальный округ				
	Населенные пункты	-	-	-	-
	Объекты экономики	-	-	-	-
	Инфраструктура (нефтепроводы, газопроводы, дороги, ЛЭП и другое)	-	-	-	-
	Иные объекты, в том числе:	3251	-	3251	3,251
573.	АО «Труновское», (Изобильненское, кв. 12), 26:05:000000:3581, 26:05:043304:14, 26:05:042401:6, 26:05:42501, 26:05:433003	2200	-	2200	2,2
574.	СПК колхоз «Терновский», (Изобильненское, кв 11), 26:05:041508:23, 26:05:041508:29, 26:05:000000:3533, 26:05:041601:4, 26:05:041701:5, 26:05:041510:1	1051	-	1051	1,051
	Итого по Труновскому муниципальному округу:	3251	-	3251	3,251

1	2	3	4	5	6
Туркменский муниципальный округ					
	Населенные пункты	-	-	-	-
	Объекты экономики	-	-	-	-
	Инфраструктура (нефтепроводы, газопроводы, дороги, ЛЭП и другое)	-	-	-	-
	Иные объекты, в том числе:	9000	-	-	83,5
575.	ИП глава КФХ Сагандыков С. - М. П., (Туркменское, кв. 1 Т), 26:09:000000:3570	100	-	-	-
576.	ИП Ханзахмаев Р. Ш., (Туркменское, кв. 1 Т), 26:09:000000:3091	100	-	-	-
577.	ЗАО «Сельхозтранс», (Туркменское, кв. 2 Т), 26:09:041206:53	-	-	-	0,1
578.	Кобыляцкий В. Г., (физическое лицо) (Туркменское, кв. 1Т), 26:09:043911:4	100	-	-	-
579.	Овощинское территориальное управление Туркменского муниципального округа Ставропольского края, (Туркменское, кв. 26), 26:09:000000:3128	200	-	-	-
580.	Овощинское территориальное управление Туркменского муниципального округа Ставропольского края, (Туркменское, кв. 27), 26:09:000000:68	5600	-	-	-
581.	п. Владимировский, частные домовладения ул. Комсомольская № 1 - 29 (Владимирское территориальное управление Туркменского муниципального округа Ставропольского края), (Туркменское, кв. 8), 26:09:000000:15	-	-	-	0,5
582.	п. Владимировский, частные домовладения ул. Лесная № 3 - 49 (Владимирское территориальное управление Туркменского муниципального округа Ставропольского края), (Туркменское, кв. 8), 26:09:061508	-	-	-	0,7

1	2	3	4	5	6
583.	КФК Иванников Г.Н. (Владимирское территориальное управление Туркменского муниципального округа Ставропольского края), (Туркменское, кв. 7), 26:09:061501:8	-	-	-	1,4
584.	СПК ПР «Владимировский», Зерновой ток, (Туркменское, кв. 8), 26:09:061508:22	200	-	-	-
585.	Таганов Б. Ш., (Туркменское, кв. 15), 26:09:061104:12, 26:09:000000:3084	-	-	-	2,0
586.	Абдулаев Х. А., (Туркменское, кв. 15), 26:09:061104:10	-	-	-	4,0
587.	Иманалиев Т. М., (Туркменское, кв. 15), 26:09:061104:7	-	-	-	5,5
588.	Желюков Р. А., (Туркменское, кв. 15), 26:09:060610:17	-	-	-	2,0
589.	Абдулхакимов Р. Ш., (Туркменское, кв. 15), 26:09:060610:9	-	-	-	1,2
590.	Хиясов А. М., Шамов А. Х., Хиясова Н. З., Пергулиева З. Д., Пергулиев Р. С., (Туркменское, кв. 15), 26:09:000000:2016	-	-	-	0,5
591.	Салимгараев М. Ф., (Туркменское, кв. 15), 26:09:060610:18	-	-	-	2,0
592.	Эреджепов А. Х., (Туркменское, кв. 15), 26:09:060610:20	-	-	-	1,5
593.	Тагаев Г. Р., 64, (Туркменское, кв. 15), 26:09:060610:23	-	-	-	2,5
594.	Иманалиев Т. М., п. Владимировка, ур. Сухой Яр, (Туркменское, кв. 16), 26:09:060610:19	-	-	-	1,5
595.	Эреджепова Н. М., Эреджепов Б. Э., Эреджепова Б. Э., (Туркменское, кв. 16), 26:09:000000:2014	-	-	-	0,6
596.	Казандурдыева С. З., Казандурдыева Д., Казандурдыев Б. Б., Казандурдыев И. И., а. Шарахолсун, (Туркменское, кв. 16), 26:09:000000:492	-	-	-	0,8
597.	Джумаев А. Э., (Туркменское, кв. 16), 26:09:060610:19	-	-	-	2,0
598.	Коршунков В. В., (Туркменское, кв. 16), 26:09:060610:10	-	-	-	2,5
599.	Тагаев Г. Р., (Туркменское, кв. 16), 26:09:060610:19	-	-	-	3,5

1	2	3	4	5	6
600.	Эреджепов А.-С. Х., (Туркменское, кв. 16), 26:09:060610:14, 26:09:060610:15, 26:09:060610:16	-	-	-	5
601.	Хусаинов Ш. З., (Туркменское, кв. 16), 26:09:060610:28	-	-	-	6
602.	Абдурахманов Р. Т., Джиканаева К. М., Джиганова Х. А., Оразова А. В., Якубов М. Б., (Туркменское, кв. 16), 26:09:000000:212	-	-	-	0,2
603.	Эреджепова О. А., Эреджепов К. Х., Сулейманов М. З., (Туркменское, кв. 16), 26:09:000000:2019	-	-	-	0,3
604.	Картакаева Г. С., Оразаджиев А. А., Оразаджиев З. А., Хаджиев Б.-А., (Туркменское, кв. 16), 26:09:000000:2933\2	-	-	-	0,7
605.	Картакаева Г. С., Оразаджиев А. А., Оразаджиев З. А., Хаджиев Б.-А. О., (Туркменское, кв. 17), 26:09:000000:2933\3	-	-	-	2,5
606.	Дурдыев Р. А., Дурдыева М. М., Муратов В. Ч., Мурато- ва М. Т., Хаджидурдыева О. П., (Туркменское, кв. 17), 26:09:000000:3455	-	-	-	4,5
607.	Клычева Н. Т., Баймухаметов Э. Д., Клычев Ш. С., Бай- мухаметов В. Д., Клычев А. С., (Туркменское, кв. 17), 26:09:000000:2930	-	-	-	3,5
608.	Шамова О. Я., Мукашева Н. М., Шамов М. Х., Шамов М. – С. Х., Эреджепов Х. Х., (Туркменское, кв. 17), 26:09:000000:2942	-	-	-	2,7
609.	Давлетова А. А., Давлетова Г. З. Давлетов А. В., Давле- това Э. А., (Туркменское, кв. 17, 18), 26:09:000000:3250	-	-	-	4,5
610.	Батяев А. Н., (Туркменское, кв. 18), 26:09:000000:3141	-	-	-	1,6
611.	Шелепина Л. В., Шелепин В. В., (Туркменское, кв. 18), 26:09:000000:3285	-	-	-	3,2

1	2	3	4	5	6
612.	Толеков Б.-М. Д., (Туркменское, кв. 18), 26:09:000000:1105	-	-	-	3,5
613.	Брыгин А. И., (Туркменское, кв. 18), 26:09:000000:2739	-	-	-	0,6
614.	Позднякова Н. Г., Лушин А. А., Коденко М. С., Богатырева Л. С., Поздняков А. А., (Туркменское, кв. 18), 26:09:000000:3302	-	-	-	4,5
615.	Стаценко Л. В., (Туркменское, кв. 18), 26:09:000000:3293	-	-	-	1
616.	Недосекова М. Ф., (Туркменское, кв. 18), 26:09:000000:3514	-	-	-	1,7
617.	Семенов Р. И., (Туркменское, кв. 18), 26:09:000000:3514	-	-	-	1,0
618.	Управление муниципального хозяйства, транспорта, дорожной деятельности АТМО СК, (Туркменское, кв. 25)	2700	-	-	-
619.	Коваленко Т. Т., Святченко А. Н., Стаценко Л. В., Богатырев В. Б., Юсупов А. З., (Туркменское, кв. 18), 26:09:000000:199	-	-	-	1,7
	Итого по Туркменскому муниципальному округу:	9000	-	-	83,5
	Шпаковский муниципальный округ				
	Населенные пункты	-	-	-	-
	Объекты экономики	-	-	-	-
	Инфраструктура (нефтепроводы, газопроводы, дороги, ЛЭП и другое)	-	-	-	-
	Иные объекты, в том числе:	9100	-	-	113,15
620.	АО «СХП Родина», (Ставропольское, кв. 68), 26:11:011402:34 не разграниченная собственность	-	-	-	2,2
621.	Верхнерусский территориальный отдел администрации Шпаковского муниципального округа Ставропольского края с. Верхнерусское (СНТ «Радонеж»; владельцы земельных участков Тарасов Ю.Г., Саркисян Г.Г., КФХ «Русский лес», ООО «Верхнерусское»), (Михайловское, кв 1, 3, 4, 5, 6, 7, 8, 9, 10, 11, 64), 26:11:031302:4831	-	-	-	34,4

1	2	3	4	5	6
622.	Фанин А.П, (Михайловское, кв 7), 26:11:031302:4831	-	-	-	0,8
623.	ООО «СХП Новомарьевское», (Михайловское, кв. 9, 12, 18, 23, 28, 29, 33), 26:11:000000:441, 26:11:000000:104, 26:11:030801:3, 26:11:030801:2	3700	-	-	6,8
624.	ООО «Брикфилд», (Михайловское, кв. 65), 26:11:011104:2775	-	-	-	0,6
625.	ООО «Кондор», (Михайловское, кв. 65), 26:11:011104:2775	-	-	-	1,0
626.	ООО «Каньон», (Михайловское, кв. 65), 26:11:011104:2775	-	-	-	0,5
627.	ООО «Романовское» (ООО «Агрокомплекс Новокубанский»), (Михайловское, кв. 84), 26:11:000000:7536	-	-	-	0,41
628.	ЗАО «Лесные ключи», (Михайловское, кв. 66), 26:11:011104:2775	-	-	-	0,9
629.	АО «СПХ Родина», (Михайловское, кв. 66, 70), 26:11:011104:2775	-	-	-	3,3
630.	Дорохов Н.М., (Михайловское, кв. 67), 26:11:011104:2775	1900	-	-	-
631.	Сенгилеевский территориальный отдел администрации Шпаковского муниципального округа Ставропольского края (МУП «Коммунальщик»), (Михайловское, кв. 82, 83, 84), 26:11:000000:7536	-	-	-	4,7
632.	ООО «Романовское» (ООО «Агрокомплекс Новокубанский»), (Михайловское, кв. 83, 84), 26:11:000000:7536	-	-	-	4,2
633.	с. Сенгилеевское, база отдыха «Голубая Волна», (Михайловское, кв. 82), 26:11:000000:7536	-	-	-	0,1
634.	с. Сенгилеевское, База отдыха «Русалочка» (база отдыха «Аквамарин»), (Михайловское, кв. 82), 26:11:000000:7536	-	-	-	0,15
635.	ОАО «РусГидро - Каскад Кубанских ГЭС», (Михайловское, кв. 82), 26:11:000000:7536	-	-	-	1,97

1	2	3	4	5	6
636.	Автомобильная дорога Ставрополь – Сенгилеевское; г. Ставрополь ДСУ-2 им. Демидова, (автомобильная дорога Ставрополь – г. Изобильный, г. Ставрополь ДСУ-2), (Михайловское, кв. 84), 26:11:000000:7536	-	-	-	0,9
637.	Автомобильная дорога Ставрополь – Сенгилеевское; г. Ставрополь ДСУ-2 им. Демидова, (автомобильная дорога Ставрополь – г. Изобильный, г. Ставрополь ДСУ-2), (Михайловское, кв. 82), 26:11:000000:7536	-	-	-	1,0
638.	ООО «Раздолье», (Темнолесское, кв. 44), 26:11:071502:3272	-	-	-	8,1
639.	Темнолесский территориальный отдел администрации Шпаковского муниципального округа Ставропольского края, (Темнолесское, кв. 1, 10, 20), 26:11:000000:2597	1000	-	-	3,8
640.	КФХ Волобуева Н.Д., (Темнолесское, кв. 20), 26:11:000000:2597	-	-	-	1,3
641.	ООО «Цимлянское», (Темнолесское, кв. 2, 3, 5, 7, 12, 21, 28), 26:11:000000:2597	500	-	-	8,2
642.	Столбников П. И., (Темнолесское, кв. 4), 26:11:100402:2354	1000	-	-	1,9
643.	Савченко И.В., (Темнолесское, кв. 11), 26:11:000000:2597	-	-	-	0,2
644.	КФХ С.М. Гонтарь, (Темнолесское, кв. 11), 26:12:000000:6926	-	-	-	1,0
645.	КФХ «Смородина», (Темнолесское, кв. 8, 9), 26:11:100402:2354	1000	-	-	1,1
646.	АНО «Природоохранный центр», арендатор Панасенко, (Темнолесское, кв. 11), 26:11:100402:2354	-	-	-	1,5
647.	Дорошенко В.В., (Темнолесское, кв. 20), 26:11:000000:2597	-	-	-	0,5
648.	СПКк «Пригородный», (Ставропольское, кв. 42), 26:11:071103:1065	-	-	-	6,7

1	2	3	4	5	6
649.	ДНТСН «Позиция», (Ставропольское, кв. 42, 46), 26:12:011503:5	-	-	-	2,1
650.	ДНТ «Долина», (Ставропольское, кв. 46), 26:11:070602:42 26:11:070602:144 26:11:070602:130 26:11:070602:142 26:11:070602:138 26:11:070602:139 26:11:070602:145 26:11:070602:320	-	-	-	1,4
651.	Татарский территориальный отдел администрации Шпаковского муниципального округа Ставропольского края, (Ставропольское, кв. 55, 57, 58, 59), 26:11:071502:3272	-	-	-	7,12
652.	ФГКОУ ВО «Голицинский пограничный институт ФСБ России», (Ставропольское, кв. 60, 61, 63), 26:11:071502:3272	-	-	-	4,3
	Итого по Шпаковскому муниципальному округу:	9100	-	-	113,15
	Ставропольский край				
	Населенные пункты*	18600,0	-	-	12,3
	Объекты экономики	-	-	-	-
	Инфраструктура (нефтепроводы, газопроводы, дороги, ЛЭП и другое)	-	-	-	26,189
	Иные объекты**	520301,0	-	3251,0	1711,4
	Итого по Ставропольскому краю	538901,0	-	3251,0	1749,9

*Населенных пунктов, расположенных на землях лесного фонда в Ставропольском крае нет.

В соответствии с постановлением Правительства Ставропольского края от 28 марта 2022 г. № 142-п, село Бешпагир Грачевского муниципального округа Ставропольского края подвержено угрозе лесных пожаров. Комплекс мер, по недопущению распространения пожаров, возникших на землях населенных пунктов в леса, обеспечивается администрацией Грачевского муниципального округа Ставропольского края в пределах своих полномочий. Непосредственный исполнитель - территориальное управление села Бешпагир Грачевского муниципального округа Ставропольского края, руководитель - Сочнева Ирина Юрьевна +7(8652)304055. Планом МО на 2023 год запланировано: - очистка территории от сухой травянистой растительности, мусора и других горючих материалов на полосе шириной не менее 10 метров от леса – 12,3 га, содержание противопожарных минерализованных полос – 18600 метров (18,6 км).

В целях недопущения распространения лесных пожаров на земли населенных пунктов в лесах, расположенных на землях лесного фонда Ставропольского лесничества примыкающих к с. Бешпагир, планом противопожарных мероприятий Ставропольского лесничества на 2023 год, запланированы мероприятия: прочистка противопожарных минерализованных полос и их обновление – 171,9 км; проведение бесед, лекций - 10. Ответственный: Начальник лесничества ГКУ «Ставропольское лесничество» Зенченков Сергей Николаевич (+7(8652)956572; сот.407300).

**) Мероприятия по охране земель, имеющих общую границу с лесничествами на территории Ставропольского края запланированы в соответствии с требованиями Постановления Правительства РФ от 16 сентября 2020 г. № 1479 «Об утверждении правил противопожарного режима в Российской Федерации». Ответственные за выполнение мероприятий: органы местного самоуправления (муниципальных/городских) округов Ставропольского края.

Контроль за исполнением мероприятий, по охране земель и земельных участков, имеющих общую границу с лесничествами и лесопарками, а также мер по противопожарному обустройству населенных пунктов, объектов экономики и инфраструктуры, расположенных на таких землях и земельных участках, осуществляется Главным управлением МЧС России по Ставропольскому краю.
