



ПРАВИТЕЛЬСТВО ПРИМОРСКОГО КРАЯ

ПОСТАНОВЛЕНИЕ

04.09.2024

г. Владивосток

№ 627-пп

Об утверждении генерального плана Шкотовского муниципального округа Приморского края

В соответствии с Градостроительным кодексом Российской Федерации, на основании Устава Приморского края, законов Приморского края от 29 июня 2009 года № 446-КЗ «О градостроительной деятельности на территории Приморского края», от 18 ноября 2014 года № 497-КЗ «О перераспределении полномочий между органами местного самоуправления муниципальных образований Приморского края и органами государственной власти Приморского края и внесении изменений в отдельные законодательные акты Приморского края» Правительство Приморского края постановляет:

1. Утвердить прилагаемый генеральный план Шкотовского муниципального округа Приморского края.
2. Департаменту информационной политики Приморского края обеспечить официальное опубликование настоящего постановления.

Первый вице-губернатор Приморского края –
Председатель Правительства
Приморского края

В.Г. Щербина

УТВЕРЖДЕН

постановлением
Правительства Приморского края
от 04.09.2024 № 627-пп

**ГЕНЕРАЛЬНЫЙ ПЛАН
Шкотовского муниципального округа
Приморского края**

I. ПОЛОЖЕНИЕ О ТЕРРИТОРИАЛЬНОМ ПЛАНИРОВАНИИ

1.1 Общие положения

Генеральный план Шкотовского муниципального округа Приморского края разработан в соответствии с Градостроительным кодексом Российской Федерации, Земельным кодексом Российской Федерации. В основу разработки положены документы стратегического и территориального планирования федерального, краевого и местного уровней.

В соответствии со статьей 23 Градостроительного кодекса Российской Федерации положение о территориальном планировании, содержащееся в генеральном плане Шкотовского муниципального округа Приморского края, включает в себя:

сведения о видах, назначении и наименованиях планируемых для размещения объектов местного значения Шкотовского муниципального округа Приморского края, их основные характеристики, их местоположение (для объектов местного значения, не являющихся линейными объектами, указываются функциональные зоны);

характеристики зон с особыми условиями использования территорий, если необходимо их установление в связи с размещением объектов местного значения;

параметры функциональных зон, а также сведения о планируемых для размещения в них объектах федерального значения, объектах регионального значения, объектах местного значения, за исключением линейных объектов.

Расчет потребности в объектах местного значения Шкотовского муниципального округа Приморского края выполнен с учетом:

предельных значений расчетных показателей минимально допустимого уровня обеспеченности объектами местного значения Шкотовского муниципального округа Приморского края и предельных значений максимально допустимого уровня территориальной доступности таких объектов для населения Шкотовского муниципального округа Приморского края, установленных в региональных нормативах градостроительного проектирования в Приморском крае, утвержденных постановлением Администрации Приморского края от 21 декабря 2016 года № 593-па;

расчетных показателей минимально допустимого уровня обеспеченности объектами местного значения Шкотовского муниципального округа Приморского края и максимально допустимого уровня территориальной доступности таких объектов для населения Шкотовского муниципального округа Приморского края, установленных в местных нормативах градостроительного проектирования Шкотовского муниципального района и поселений, входящих в его состав, утвержденных постановлением Правительства Приморского края от 30 января 2020 года № 60-пп.

При подготовке и утверждении документации по планировке территории допускается уточнение:

количества объектов капитального строительства местного значения Шкотовского муниципального округа Приморского края, их мощностей, способа их размещения (отдельностоящие, встроенные, пристроенные) с учетом сохранения минимальной потребности в таких объектах, указанной в положении о территориальном планировании;

способа размещения (отдельностоящие, встроенные, пристроенные) объектов капитального строительства регионального значения.

Цели разработки генерального плана Шкотовского муниципального округа Приморского края:

подготовка генерального плана Шкотовского муниципального округа Приморского края в соответствии с требованиями Градостроительного кодекса Российской Федерации, Земельного кодекса Российской Федерации;

подготовка генерального плана Шкотовского муниципального округа Приморского края в соответствии с документами стратегического планирования Российской Федерации, Приморского края, Шкотовского муниципального округа, принятых в соответствии с Федеральным законом от 28 июня 2014 года № 172-ФЗ «О стратегическом планировании в Российской Федерации» (далее – Федеральный закон № 172-ФЗ);

создание условий для устойчивого развития территории Шкотовского муниципального округа Приморского края, сохранения окружающей среды и объектов культурного наследия;

создание условий для планировки территории Шкотовского муниципального округа Приморского края;

подготовка электронной версии генерального плана Шкотовского муниципального округа Приморского края на основе современных информационных технологий и программного обеспечения с учетом требований к формированию ресурсов информационных систем обеспечения градостроительной деятельности и обеспечения взаимодействия с федеральной государственной системой территориального планирования;

реализация Национальной программы социально-экономического развития Дальнего Востока на период до 2024 года и на перспективу до 2035 года, утвержденной распоряжением Правительства Российской Федерации от 24 сентября 2020 года № 2464-р, в части создания условий для реализации мероприятий, направленных на ускорение социально-экономического развития территории;

реализация Стратегии пространственного развития Российской Федерации на период до 2025 года, утвержденной распоряжением Правительства Российской Федерации от 13 февраля 2019 года № 207-р, в части реализации комплексного подхода к социально-экономическому развитию

территорий, учета интересов и мнения населения и бизнеса при планировании социально-экономического развития территорий, повышения устойчивости системы расселения;

реализация Стратегии социально-экономического развития Приморского края до 2030 года, утвержденной постановлением Администрации Приморского края от 28 декабря 2018 года № 668-па, в части учета направлений развития Владивостокской агломерации, инвестиционных проектов, расположенных в границах Шкотовского муниципального округа Приморского края.

Задачи разработки генерального плана Шкотовского муниципального округа Приморского края:

анализ документов стратегического планирования Российской Федерации, Приморского края, Шкотовского муниципального округа, принятых в соответствии с Федеральным законом № 172-ФЗ;

разработка предложений по размещению объектов капитального строительства местного значения Шкотовского муниципального округа Приморского края;

актуализация границ зон с особыми условиями использования территории Шкотовского муниципального округа Приморского края.

В генеральном плане Шкотовского муниципального округа Приморского края приняты следующие проектные периоды:

первая очередь реализации – 31 декабря 2030 года;

расчетный срок реализации – 31 декабря 2042 года.

В генеральном плане Шкотовского муниципального округа Приморского края учтены ограничения использования территории, установленные в соответствии с законодательством Российской Федерации.

1.2 Сведения о видах, назначении и наименованиях планируемых для размещения объектов местного значения муниципального округа, их основные характеристики, их местоположение

1.2.1 Объекты образования

№ п/п	Атрибутивный номер объекта на карте объектов местного значения	Наименование объекта	Вид объекта	Назначение объекта	Статус объекта	Характеристика объекта		Местоположение объекта	Вид зоны с особыми условиями/ количественный показатель	Срок реализации
						наименование характеристики	количественный показатель			
1	2	3	4	5	6	7	8	9	10	11
1.	1.2.1.1	Муниципальная дошкольная образовательная организация	дошкольная образовательная организация	организация предоставления дошкольного образования	планируемый к размещению	вместимость, мест	350	Шкотовский муниципальный округ, пгт Смоляниново, жилые зоны	-	первая очередь
2.	1.2.1.2	Муниципальная дошкольная образовательная организация	дошкольная образовательная организация	организация предоставления дошкольного образования	планируемый к размещению	вместимость, мест	350	Шкотовский муниципальный округ, пгт Смоляниново, жилые зоны	-	первая очередь
3.	1.2.1.3	Муниципальная дошкольная образовательная организация	дошкольная образовательная организация	организация предоставления дошкольного образования	планируемый к размещению	вместимость, мест	250	Шкотовский муниципальный округ, пгт Смоляниново, жилые зоны	-	первая очередь
4.	1.2.1.4	Муниципальная дошкольная образовательная организация	дошкольная образовательная организация	организация предоставления дошкольного образования	планируемый к размещению	вместимость, мест	350	Шкотовский муниципальный округ, пгт Смоляниново, жилые зоны	-	первая очередь
5.	1.2.1.5	Муниципальная дошкольная образовательная организация	дошкольная образовательная организация	организация предоставления дошкольного образования	планируемый к размещению	вместимость, мест	350	Шкотовский муниципальный округ, пгт Смоляниново, жилые зоны	-	первая очередь
6.	1.2.1.6	Муниципальная дошкольная образовательная	дошкольная образовательная	организация предоставления	планируемый к размещению	вместимость, мест	350	Шкотовский муниципальный	-	первая очередь

1	2	3	4	5	6	7	8	9	10	11
		образовательная организация	я организация	дошкольного образования				округ, пгт Смоляниново, жилые зоны		
7.	1.2.1.7	Муниципальная дошкольная образовательная организация	дошкольная образовательная организация	организация предоставления дошкольного образования	планируемый к размещению	вместимость, мест	350	Шкотовский муниципальный округ, пгт Смоляниново, жилые зоны	-	первая очередь
8.	1.2.1.8	Муниципальная дошкольная образовательная организация	дошкольная образовательная организация	организация предоставления дошкольного образования	планируемый к размещению	вместимость, мест	300	Шкотовский муниципальный округ, пгт Шкотово, общественно-деловые зоны	-	первая очередь
9.	1.2.1.9	Муниципальная дошкольная образовательная организация	дошкольная образовательная организация	организация предоставления дошкольного образования	планируемый к размещению	вместимость, мест	90	Шкотовский муниципальный округ, пос. Штыково, общественно-деловые зоны	-	первая очередь
10.	1.2.1.10	Муниципальная дошкольная образовательная организация	дошкольная образовательная организация	организация предоставления дошкольного образования	планируемый к размещению	вместимость, мест	80	Шкотовский муниципальный округ, с. Новороссия, общественно-деловые зоны	-	первая очередь
11.	1.2.1.11	Муниципальная дошкольная образовательная организация	дошкольная образовательная организация	организация предоставления дошкольного образования	планируемый к размещению	вместимость, мест	250	Шкотовский муниципальный округ, с. Романовка, общественно-деловые зоны	-	первая очередь
12.	1.2.1.12	Муниципальная дошкольная образовательная организация	дошкольная образовательная организация	организация предоставления дошкольного образования	планируемый к размещению	вместимость, мест	250	Шкотовский муниципальный округ, пгт Смоляниново, общественно-деловые зоны	-	расчетный срок
13.	1.2.1.13	Муниципальная дошкольная образовательная организация	дошкольная образовательная организация	организация предоставления дошкольного образования	планируемый к размещению	вместимость, мест	120	Шкотовский муниципальный округ, пос. Мысовой,	-	расчетный срок

1	2	3	4	5	6	7	8	9	10	11
								общественно-деловые зоны		
14.	1.2.1.14	Муниципальное бюджетное дошкольное образовательное учреждение № 4 «Березка» пос. Новонежино	дошкольная образовательная организация	организация предоставления общедоступного и бесплатного дошкольного образования	планируемый к реконструкции	вместимость, мест	200	Шкотовский муниципальный округ, пос. Новонежино, жилые зоны	-	расчетный срок
15.	1.2.1.15	Муниципальное бюджетное дошкольное образовательное учреждение № 40 «Маячок» пос. Подъяпольское	дошкольная образовательная организация	организация предоставления общедоступного и бесплатного дошкольного образования	планируемый к реконструкции	вместимость, мест	110	Шкотовский муниципальный округ, пос. Подъяпольское, общественно-деловые зоны	-	расчетный срок
16.	1.2.1.16	Муниципальное бюджетное дошкольное образовательное учреждение № 47 «Рябинушка»	дошкольная образовательная организация	организация предоставления общедоступного и бесплатного дошкольного образования	планируемый к реконструкции	вместимость, мест	110	Шкотовский муниципальный округ, пос. Штыково, общественно-деловые зоны	-	расчетный срок
17.	1.2.1.17	Муниципальное бюджетное образовательное учреждение «Средняя общеобразовательная школа № 28 с. Анисимовка» (дошкольное отделение)	дошкольная образовательная организация	организация предоставления общедоступного и бесплатного дошкольного образования	планируемый к реконструкции	вместимость, мест	20	Шкотовский муниципальный округ, с. Анисимовка, жилые зоны	-	расчетный срок
18.	1.2.1.18	Муниципальная дошкольная образовательная организация	дошкольная образовательная организация	организация предоставления дошкольного образования	планируемый к размещению	вместимость, мест	100	Шкотовский муниципальный округ, с. Анисимовка, общественно-деловые зоны	-	расчетный срок
19.	1.2.1.19	Муниципальное бюджетное	дошкольная образовательная	организация предоставления	планируемый к реконструкции	вместимость, мест	50	Шкотовский муниципальный	-	расчетный срок

1	2	3	4	5	6	7	8	9	10	11
		дошкольное образовательное учреждение № 37 «Дюймовочка»	я организация	общедоступного и бесплатного дошкольного образования				округ, с. Многоудобное, общественно-деловые зоны		
20.	1.2.1.20	Муниципальное бюджетное дошкольное образовательное учреждение № 26 «Солнышко»	дошкольная образовательная организация	организация предоставления общедоступного и бесплатного дошкольного образования	планируемый к реконструкции	вместимость, мест	40	Шкотовский муниципальный округ, с. Романовка, жилые зоны	-	расчетный срок
21.	1.2.1.21	Муниципальное бюджетное образовательное учреждение «Средняя общеобразовательная школа № 29 с. Центральное» (дошкольное отделение)	дошкольная образовательная организация	организация предоставления общедоступного и бесплатного дошкольного образования	планируемый к реконструкции	вместимость, мест	36	Шкотовский муниципальный округ, с. Центральное, общественно-деловые зоны	-	расчетный срок
22.	1.2.1.22	Муниципальная общеобразовательная организация	общеобразовательная организация	организация предоставления общедоступного и бесплатного начального общего, основного общего, среднего общего образования	планируемый к размещению	вместимость, мест	1000	Шкотовский муниципальный округ, пгт Смоляниново, жилые зоны	-	расчетный срок
23.	1.2.1.23	Муниципальная общеобразовательная организация	общеобразовательная организация	организация предоставления общедоступного и бесплатного начального общего, основного общего, среднего общего образования	планируемый к размещению	вместимость, мест	420	Шкотовский муниципальный округ, пгт Смоляниново, жилые зоны	-	расчетный срок

1	2	3	4	5	6	7	8	9	10	11
24.	1.2.1.24	Муниципальная общеобразовательная организация	общеобразовательная организация	организация предоставления общедоступного и бесплатного начального общего, основного общего, среднего общего образования	планируемый к размещению	вместимость, мест	1000	Шкотовский муниципальный округ, пгт Смоляниново, жилые зоны	-	расчетный срок
25.	1.2.1.25	Муниципальная общеобразовательная организация	общеобразовательная организация	организация предоставления общедоступного и бесплатного начального общего, основного общего, среднего общего образования	планируемый к размещению	вместимость, мест	1000	Шкотовский муниципальный округ, пгт Смоляниново, жилые зоны	-	расчетный срок
26.	1.2.1.26	Муниципальное бюджетное образовательное учреждение «Средняя общеобразовательная школа № 27 пгт Смоляниново» (здание начальной школы)	общеобразовательная организация	организация предоставления общедоступного и бесплатного начального общего, основного общего, среднего общего образования	планируемый к реконструкции	вместимость, мест	170	Шкотовский муниципальный округ, пгт Смоляниново, общественно-деловые зоны	-	расчетный срок
27.	1.2.1.27	Муниципальное бюджетное образовательное учреждение «Средняя общеобразовательная школа № 27 пгт Смоляниново» (здание средней школы)	общеобразовательная организация	организация предоставления общедоступного и бесплатного начального общего, основного общего, среднего общего образования	планируемый к реконструкции	вместимость, мест	646	Шкотовский муниципальный округ, пгт Смоляниново, общественно-деловые зоны	-	расчетный срок
28.	1.2.1.28	Муниципальное	общеобразовательная организация	организация	планируемый к	вместимость, мест	495	Шкотовский	-	расчетный

1	2	3	4	5	6	7	8	9	10	11
		бюджетное образовательное учреждение «Средняя общеобразовательная школа № 1 пгт Шкотово»	общественная организация	предоставления общедоступного и бесплатного начального общего, основного общего, среднего общего образования	реконструкции	мест		муниципальный округ, пгт Шкотово, общественно-деловые зоны		ый срок
29.	1.2.1.29	Муниципальное бюджетное образовательное учреждение «Средняя общеобразовательная школа № 26 пос. Новонежино»	общественная организация	организация предоставления общедоступного и бесплатного начального общего, основного общего, среднего общего образования	планируемый к реконструкции	вместимость, мест	200	Шкотовский муниципальный округ, пос. Новонежино, общественно-деловые зоны	-	расчетный срок
30.	1.2.1.30	Муниципальное бюджетное образовательное учреждение «Средняя общеобразовательная школа № 15» п. Штыково	общественная организация	организация предоставления общедоступного и бесплатного начального общего, основного общего, среднего общего образования	планируемый к реконструкции	вместимость, мест	200	Шкотовский муниципальный округ, пос. Штыково, общественно-деловые зоны	-	расчетный срок
31.	1.2.1.31	Муниципальное бюджетное образовательное учреждение «Средняя общеобразовательная школа № 28 с. Анисимовка»	общественная организация	организация предоставления общедоступного и бесплатного начального общего, основного общего, среднего общего образования	планируемый к реконструкции	вместимость, мест	150	Шкотовский муниципальный округ, с. Анисимовка, жилые зоны	-	расчетный срок
32.	1.2.1.32	Школа (недействующая)	общественная организация	организация предоставления общедоступного	планируемый к ликвидации	вместимость, мест	50	Шкотовский муниципальный округ,	-	расчетный срок

1	2	3	4	5	6	7	8	9	10	11
				и бесплатного начального общего, основного общего, среднего общего образования				с. Многоудобное, общественно-деловые зоны		
33.	1.2.1.33	Муниципальное бюджетное образовательное учреждение «Средняя общеобразовательная школа № 25 с. Романовка»	общеобразовательная организация	организация предоставления общедоступного и бесплатного начального общего, основного общего, среднего общего образования	планируемый к реконструкции	вместимость, мест	300	Шкотовский муниципальный округ, с. Романовка, общественно-деловые зоны	-	расчетный срок
34.	1.2.1.34	Муниципальное бюджетное образовательное учреждение «Средняя общеобразовательная школа № 29 с. Центральное»	общеобразовательная организация	организация предоставления общедоступного и бесплатного начального общего, основного общего, среднего общего образования	планируемый к реконструкции	вместимость, мест	200	Шкотовский муниципальный округ, с. Центральное, общественно-деловые зоны	-	расчетный срок
35.	1.2.1.35	Детская школа искусств	организация дополнительного образования	организация предоставления дополнительного образования	планируемый к размещению	вместимость, мест	150	Шкотовский муниципальный округ, пгт Шкотово, общественно-деловые зоны	-	первая очередь
36.	1.2.1.36	Детская школа искусств (филиал)	организация дополнительного образования	организация предоставления дополнительного образования	планируемый к размещению	вместимость, мест	100	Шкотовский муниципальный округ, пгт Шкотово, общественно-деловые зоны	-	первая очередь
37.	1.2.1.37	Муниципальная организация	организация дополнительного образования	организация предоставления	планируемый к размещению	вместимость, мест	500	Шкотовский муниципальный	-	расчетный срок

1	2	3	4	5	6	7	8	9	10	11
		дополнительного образования	го образования	дополнительного образования				округ, пгт Смоляниново, жилые зоны		
46.	1.2.1.46	Муниципальные организации дополнительного образования	организация дополнительного образования	организация предоставления дополнительного образования	планируемый к размещению	вместимость, мест	800	Шкотовский муниципальный округ, пгт Смоляниново, жилые зоны	-	расчетный срок
47.	1.2.1.47	Детская школа искусств	организация дополнительного образования	организация предоставления дополнительного образования	планируемый к размещению	вместимость, мест	200	Шкотовский муниципальный округ, пгт Смоляниново, общественно-деловые зоны	-	расчетный срок
48.	1.2.1.48	Муниципальная организация дополнительного образования (в составе образовательного комплекса)	организация дополнительного образования	организация предоставления дополнительного образования	планируемый к размещению	вместимость, мест	125	Шкотовский муниципальный округ, пгт Смоляниново, общественно-деловые зоны	-	расчетный срок
49.	1.2.1.49	Детская школа искусств (филиал)	организация дополнительного образования	организация предоставления дополнительного образования	планируемый к размещению	вместимость, мест	50	Шкотовский муниципальный округ, пос. Мысовый, общественно-деловые зоны	-	расчетный срок
50.	1.2.1.50	Муниципальная организация дополнительного образования (в составе образовательного комплекса)	организация дополнительного образования	организация предоставления дополнительного образования	планируемый к размещению	вместимость, мест	60	Шкотовский муниципальный округ, пос. Мысовый, общественно-деловые зоны	-	расчетный срок
51.	1.2.1.51	Организация дополнительного образования муниципальное бюджетное образовательное учреждение «Ср	организация дополнительного образования	организация предоставления дополнительного образования	планируемый к реконструкции	вместимость, мест	266	Шкотовский муниципальный округ, пос. Новонежино, общественно-деловые зоны	-	расчетный срок

1	2	3	4	5	6	7	8	9	10	11
		едняя общеобразовательная школа № 26 пос. Новонежино»								
52.	1.2.1.52	Муниципальная организация дополнительного образования (в составе образовательного комплекса)	организация дополнительного образования	организация предоставления дополнительного образования	планируемый к размещению	вместимость, мест	45	Шкотовский муниципальный округ, пос. Штыково, общественно-деловые зоны	-	расчетный срок
53.	1.2.1.53	Муниципальная организация дополнительного образования (в составе муниципальное бюджетное образовательное учреждение «Средняя общеобразовательная школа № 15»)	организация дополнительного образования	организация предоставления дополнительного образования	планируемый к реконструкции	вместимость, мест	199	Шкотовский муниципальный округ, пос. Штыково, общественно-деловые зоны	-	расчетный срок
54.	1.2.1.54	Организация дополнительного образования на базе муниципальное бюджетное дошкольное образовательное учреждение № 47 «Рябинушка»	организация дополнительного образования	организация предоставления дополнительного образования	планируемый к реконструкции	вместимость, мест	41	Шкотовский муниципальный округ, пос. Штыково, общественно-деловые зоны	-	расчетный срок
55.	1.2.1.55	Организация дополнительного образования Муниципальное бюджетное образовательное	организация дополнительного образования	организация предоставления дополнительного образования	планируемый к реконструкции	вместимость, мест	141	Шкотовский муниципальный округ, с. Анисимовка, жилые зоны	-	расчетный срок

1	2	3	4	5	6	7	8	9	10	11
		учреждение «Средняя общеобразовательная школа № 28 с. Анисимовка»								
56.	1.2.1.56	Муниципальная организация дополнительного образования (в составе образовательного комплекса)	организация дополнительного образования	организация предоставления дополнительного образования	планируемый к размещению	вместимость, мест	50	Шкотовский муниципальный округ, с. Анисимовка, общественно-деловые зоны	-	расчетный срок
57.	1.2.1.57	Детская школа искусств	организация дополнительного образования	организация предоставления дополнительного образования	планируемый к размещению	вместимость, мест	200	Шкотовский муниципальный округ, с. Многоудобное, общественно-деловые зоны	-	расчетный срок
58.	1.2.1.58	Детская школа искусств (филиал)	организация дополнительного образования	организация предоставления дополнительного образования	планируемый к размещению	вместимость, мест	50	Шкотовский муниципальный округ, с. Многоудобное, общественно-деловые зоны	-	расчетный срок
59.	1.2.1.59	Муниципальная организация дополнительного образования (в составе образовательного комплекса)	организация дополнительного образования	организация предоставления дополнительного образования	планируемый к размещению	вместимость, мест	40	Шкотовский муниципальный округ, с. Новороссия, общественно-деловые зоны	-	расчетный срок
60.	1.2.1.60	Муниципальная организация дополнительного образования (в составе образовательного комплекса)	организация дополнительного образования	организация предоставления дополнительного образования	планируемый к размещению	вместимость, мест	125	Шкотовский муниципальный округ, с. Романовка, общественно-деловые зоны	-	расчетный срок
61.	1.2.1.61	Детская школа искусств (филиал)	организация дополнительного образования	организация предоставления дополнительного образования	планируемый к размещению	вместимость, мест	70	Шкотовский муниципальный округ, с. Романовка,	-	расчетный срок

1	2	3	4	5	6	7	8	9	10	11
								общественно-деловые зоны		
62.	1.2.1.62	Организация дополнительного образования Муниципальное бюджетное образовательное учреждение «Средняя общеобразовательная школа № 25 с. Романовка»	организация дополнительного образования	организация предоставления дополнительного образования	планируемый к реконструкции	вместимость, мест	213	Шкотовский муниципальный округ, с. Романовка, общественно-деловые зоны	-	расчетный срок
63.	1.2.1.63	Организация дополнительного образования Муниципальное бюджетное образовательное учреждение «Средняя общеобразовательная школа № 29 с. Центральное»	организация дополнительного образования	организация предоставления дополнительного образования	планируемый к реконструкции	вместимость, мест	115	Шкотовский муниципальный округ, с. Центральное, общественно-деловые зоны	-	расчетный срок

1.2.2 Объекты физической культуры и массового спорта

№ п/п	Атрибутивный номер объекта на карте объектов местного значения	Наименование объекта	Вид объекта	Назначение объекта	Статус объекта	Характеристика объекта		Местоположение объекта	Вид зоны с особыми условиями/ количественный показатель	Срок реализации
						наименование характеристики	количественный показатель			
1	2	3	4	5	6	7	8	9	10	11
1.	1.2.2.1	Стадион	спортивное сооружение	обеспечение условий для развития физической культуры, школьного спорта и	планируемый к размещению	единовременная пропускная способность, чел.	50	Шкотовский муниципальный округ, пгт Смоляниново, жилые зоны	-	первая очередь

1	2	3	4	5	6	7	8	9	10	11
				массового спорта						
2.	1.2.2.2	Хоккейная коробка	спортивное сооружение	обеспечение условий для развития физической культуры, школьного спорта и массового спорта	планируемый к размещению	единовременная пропускная способность, чел.	25	Шкотовский муниципальный округ, пгт Смоляниново, жилые зоны	-	первая очередь
3.	1.2.2.3	Плоскостное спортивное сооружение	спортивное сооружение	обеспечение условий для развития физической культуры, школьного спорта и массового спорта	планируемый к размещению	единовременная пропускная способность, чел.	35	Шкотовский муниципальный округ, пгт Смоляниново, жилые зоны	-	первая очередь
4.	1.2.2.4	Плоскостное спортивное сооружение	спортивное сооружение	обеспечение условий для развития физической культуры, школьного спорта и массового спорта	планируемый к размещению	единовременная пропускная способность, чел.	35	Шкотовский муниципальный округ, пгт Смоляниново, жилые зоны	-	первая очередь
5.	1.2.2.5	Стадион (в составе образовательного комплекса)	спортивное сооружение	обеспечение условий для развития физической культуры, школьного спорта и массового спорта	планируемый к размещению	единовременная пропускная способность, чел.	50	Шкотовский муниципальный округ, пгт Смоляниново, жилые зоны	-	первая очередь
6.	1.2.2.6	Хоккейная коробка	спортивное сооружение	обеспечение условий для развития физической культуры, школьного спорта и массового спорта	планируемый к размещению	единовременная пропускная способность, чел.	25	Шкотовский муниципальный округ, пгт Смоляниново, жилые зоны	-	первая очередь

1	2	3	4	5	6	7	8	9	10	11
				культуры, школьного спорта и массового спорта				жилые зоны		
7.	1.2.2.7	Стадион (в составе образовательного комплекса)	спортивное сооружение	обеспечение условий для развития физической культуры, школьного спорта и массового спорта	планируемый к размещению	единовременна я пропускная способность, чел.	50	Шкотовский муниципальный округ, пгт Смоляниново, жилые зоны	-	первая очередь
8.	1.2.2.8	Хоккейная коробка	спортивное сооружение	обеспечение условий для развития физической культуры, школьного спорта и массового спорта	планируемый к размещению	единовременна я пропускная способность, чел.	25	Шкотовский муниципальный округ, пгт Смоляниново, жилые зоны	-	первая очередь
9.	1.2.2.9	Хоккейная коробка	спортивное сооружение	обеспечение условий для развития физической культуры, школьного спорта и массового спорта	планируемый к размещению	единовременна я пропускная способность, чел.	25	Шкотовский муниципальный округ, пгт Смоляниново, жилые зоны	-	первая очередь
10.	1.2.2.10	Стадион (в составе образовательного комплекса)	спортивное сооружение	обеспечение условий для развития физической культуры, школьного спорта и массового спорта	планируемый к размещению	единовременна я пропускная способность, чел.	50	Шкотовский муниципальный округ, пгт Смоляниново, жилые зоны	-	первая очередь
11.	1.2.2.11	Физкультурно-	спортивное	обеспечение	планируемый к	единовременна	40	Шкотовский	-	первая

1	2	3	4	5	6	7	8	9	10	11
		спортивный зал (в составе ФОК)	сооружение	условий для развития физической культуры, школьного спорта и массового спорта	размещению	я пропускная способность, чел.		муниципальный округ, пгт Смоляниново, общественно- деловые зоны		очередь
12.	1.2.2.12	Спортивная площадка	спортивное сооружение	обеспечение условий для развития физической культуры, школьного спорта и массового спорта	планируемый к размещению	единовременна я пропускная способность, чел.	30	Шкотовский муниципальный округ, пгт Смоляниново, общественно- деловые зоны	-	первая очередь
13.	1.2.2.13	Футбольное поле муниципальное бюджетное образовательное учреждение «Ср едняя общеобразовател ьная школа № 27 пгт Смолянинов о»	спортивное сооружение	обеспечение условий для развития физической культуры, школьного спорта и массового спорта	планируемый к реконструкции	единовременна я пропускная способность, чел.	25	Шкотовский муниципальный округ, пгт Смоляниново, ул. Маяковского, 37, общественно- деловые зоны	-	первая очередь
14.	1.2.2.14	Спортивный зал муниципальное бюджетное образовательное учреждение «Ср едняя общеобразовател ьная школа № 27 пгт Смолянинов о»	спортивное сооружение	обеспечение условий для развития физической культуры, школьного спорта и массового спорта	планируемый к реконструкции	единовременна я пропускная способность, чел.	30	Шкотовский муниципальный округ, пгт Смоляниново, ул. Маяковского, 37, общественно- деловые зоны	-	первая очередь
15.	1.2.2.15	Баскетбольная площадка муниципальное бюджетное образовательное	спортивное сооружение	обеспечение условий для развития физической культуры,	планируемый к реконструкции	единовременна я пропускная способность, чел.	15	Шкотовский муниципальный округ, пгт Смоляниново, ул. Маяковского,	-	первая очередь

1	2	3	4	5	6	7	8	9	10	11
		учреждение «Средняя общеобразовательная школа № 27 пгт Смоляниново»		школьного спорта и массового спорта				37, общественно-деловые зоны		
16.	1.2.2.16	Плавательный бассейн (в составе ФОК)	спортивное сооружение	обеспечение условий для развития физической культуры, школьного спорта и массового спорта	планируемый к размещению	единовременная пропускная способность, чел.	32	Шкотовский муниципальный округ, пгт Шкотово, зона смешанной и общественно-деловой застройки	-	первая очередь
17.	1.2.2.17	Физкультурно-спортивный зал (в составе ФОК)	спортивное сооружение	обеспечение условий для развития физической культуры, школьного спорта и массового спорта	планируемый к размещению	единовременная пропускная способность, чел.	40	Шкотовский муниципальный округ, пгт Шкотово, зона смешанной и общественно-деловой застройки	-	первая очередь
18.	1.2.2.18	Стадион с трибунами на 300 мест	спортивное сооружение	обеспечение условий для развития физической культуры, школьного спорта и массового спорта	планируемый к размещению	единовременная пропускная способность, чел.	35	Шкотовский муниципальный округ, пгт Шкотово, ул. Гарнизонная, 373, общественно-деловые зоны	-	первая очередь
19.	1.2.2.19	Футбольное поле	спортивное сооружение	обеспечение условий для развития физической культуры, школьного спорта и массового спорта	планируемый к реконструкции	единовременная пропускная способность, чел.	25	Шкотовский муниципальный округ, пгт Шкотово, ул. Гарнизонная, 373, общественно-деловые зоны	-	первая очередь

1	2	3	4	5	6	7	8	9	10	11
20.	1.2.2.20	Баскетбольная площадка муниципальное бюджетное образовательное учреждение «СО Ш № 1 пгт Шкотово»	спортивное сооружение	обеспечение условий для развития физической культуры, школьного спорта и массового спорта	планируемый к реконструкции	единовременная пропускная способность, чел.	15	Шкотовский муниципальный округ, пгт Шкотово, ул. Советская, 45, общественно-деловые зоны	-	первая очередь
21.	1.2.2.21	Велопарк для фигурного вождения и велотриала	спортивное сооружение	обеспечение условий для развития физической культуры, школьного спорта и массового спорта	планируемый к размещению	единовременная пропускная способность, чел.	25	Шкотовский муниципальный округ, пгт Шкотово, общественно-деловые зоны	-	первая очередь
22.	1.2.2.22	Плавательный бассейн (спортивная школа)	спортивное сооружение	обеспечение условий для развития физической культуры, школьного спорта и массового спорта	планируемый к размещению	единовременная пропускная способность, чел.	24	Шкотовский муниципальный округ, пос. Новонежино, общественно-деловые зоны	-	первая очередь
23.	1.2.2.23	Футбольное поле	спортивное сооружение	обеспечение условий для развития физической культуры, школьного спорта и массового спорта	планируемый к реконструкции	единовременная пропускная способность, чел.	25	Шкотовский муниципальный округ, пос. Новонежино, ул. Авиаторов, 12, общественно-деловые зоны	-	первая очередь
24.	1.2.2.24	Футбольное поле муниципальное бюджетное образовательное учреждение «Ср	спортивное сооружение	обеспечение условий для развития физической культуры,	планируемый к реконструкции	единовременная пропускная способность, чел.	25	Шкотовский муниципальный округ, пос. Новонежино, ул. Советская, 21,	-	первая очередь

1	2	3	4	5	6	7	8	9	10	11
		едняя общеобразовательная школа № 26 пос. Новонежино»		школьного спорта и массового спорта				общественно-деловые зоны		
25.	1.2.2.25	Физкультурно-спортивный зал	спортивное сооружение	обеспечение условий для развития физической культуры, школьного спорта и массового спорта	планируемый к размещению	единовременная пропускная способность, чел.	40	Шкотовский муниципальный округ, пос. Подъяпольское, ул. Центральная, 26, общественно-деловые зоны	-	первая очередь
26.	1.2.2.26	Футбольное поле муниципальное бюджетное образовательное учреждение «Средняя общеобразовательная школа № 15 пос. Штыково»	спортивное сооружение	обеспечение условий для развития физической культуры, школьного спорта и массового спорта	планируемый к реконструкции	единовременная пропускная способность, чел.	25	Шкотовский муниципальный округ, пос. Штыково, ул. Строителей, 7, общественно-деловые зоны	-	первая очередь
27.	1.2.2.27	Футбольное поле муниципальное бюджетное образовательное учреждение «Средняя общеобразовательная школа № 28»	спортивное сооружение	обеспечение условий для развития физической культуры, школьного спорта и массового спорта	планируемый к реконструкции	единовременная пропускная способность, чел.	25	Шкотовский муниципальный округ, с. Анисимовка, ул. Смольная, 2А, жилые зоны	-	первая очередь
28.	1.2.2.28	Футбольное поле муниципальное бюджетное образовательное учреждение «Средняя общеобразовательная школа № 29 с. Центральное»	спортивное сооружение	обеспечение условий для развития физической культуры, школьного спорта и массового спорта	планируемый к реконструкции	единовременная пропускная способность, чел.	25	Шкотовский муниципальный округ, с. Центральное, ул. Чапаева, 19, общественно-деловые зоны	-	первая очередь
29.	1.2.2.29	Физкультурно-	спортивное	обеспечение	планируемый к	единовременная	35	Шкотовский	-	расчетн

1	2	3	4	5	6	7	8	9	10	11
		спортивный зал	сооружение	условий для развития физической культуры, школьного спорта и массового спорта	размещению	я пропускная способность, чел.		муниципальный округ, дер. Лукьяновка, общественно-деловые зоны		ый срок
30.	1.2.2.30	Плоскостное спортивное сооружение	спортивное сооружение	обеспечение условий для развития физической культуры, школьного спорта и массового спорта	планируемый к размещению	единовременная пропускная способность, чел.	16	Шкотовский муниципальный округ, дер. Лукьяновка, общественно-деловые зоны	-	расчетный срок
31.	1.2.2.31	Плоскостное спортивное сооружение	спортивное сооружение	обеспечение условий для развития физической культуры, школьного спорта и массового спорта	планируемый к размещению	единовременная пропускная способность, чел.	30	Шкотовский муниципальный округ, дер. Новая Москва, общественно-деловые зоны	-	расчетный срок
32.	1.2.2.32	Физкультурно-спортивный зал	спортивное сооружение	обеспечение условий для развития физической культуры, школьного спорта и массового спорта	планируемый к размещению	единовременная пропускная способность, чел.	35	Шкотовский муниципальный округ, дер. Речица, общественно-деловые зоны	-	расчетный срок
33.	1.2.2.33	Плоскостное спортивное сооружение	спортивное сооружение	обеспечение условий для развития физической культуры, школьного спорта и	планируемый к размещению	единовременная пропускная способность, чел.	16	Шкотовский муниципальный округ, дер. Речица, общественно-деловые зоны	-	расчетный срок

1	2	3	4	5	6	7	8	9	10	11
				массового спорта						
34.	1.2.2.34	Плоскостное спортивное сооружение	спортивное сооружение	обеспечение условий для развития физической культуры, школьного спорта и массового спорта	планируемый к размещению	единовременная пропускная способность, чел.	30	Шкотовский муниципальный округ, дер. Рождественка, общественно-деловые зоны	-	расчетный срок
35.	1.2.2.35	Плоскостное спортивное сооружение	спортивное сооружение	обеспечение условий для развития физической культуры, школьного спорта и массового спорта	планируемый к размещению	единовременная пропускная способность, чел.	30	Шкотовский муниципальный округ, дер. Смяличи, общественно-деловые зоны	-	расчетный срок
36.	1.2.2.36	Плоскостное спортивное сооружение	спортивное сооружение	обеспечение условий для развития физической культуры, школьного спорта и массового спорта	планируемый к размещению	единовременная пропускная способность, чел.	30	Шкотовский муниципальный округ, дер. Царевка, зона застройки индивидуальными жилыми домами	-	расчетный срок
37.	1.2.2.37	Плоскостное спортивное сооружение	спортивное сооружение	обеспечение условий для развития физической культуры, школьного спорта и массового спорта	планируемый к размещению	единовременная пропускная способность, чел.	30	Шкотовский муниципальный округ, ж.-д. рзд 53 км, общественно-деловые зоны	-	расчетный срок
38.	1.2.2.38	Физкультурно-спортивный зал (в составе образовательного	спортивное сооружение	обеспечение условий для развития физической	планируемый к размещению	единовременная пропускная способность, чел.	30	Шкотовский муниципальный округ, пгт Смоляниново,	-	расчетный срок

1	2	3	4	5	6	7	8	9	10	11
		о комплекса)		культуры, школьного спорта и массового спорта				жилые зоны		
39.	1.2.2.39	Физкультурно-спортивный зал (в составе ФОК)	спортивное сооружение	обеспечение условий для развития физической культуры, школьного спорта и массового спорта	планируемый к размещению	единовременная пропускная способность, чел.	50	Шкотовский муниципальный округ, пгт Смоляниново, жилые зоны	-	расчетный срок
40.	1.2.2.40	Плавательный бассейн (в составе МФТРЦ)	спортивное сооружение	обеспечение условий для развития физической культуры, школьного спорта и массового спорта	планируемый к размещению	единовременная пропускная способность, чел.	80	Шкотовский муниципальный округ, пгт Смоляниново, жилые зоны	-	расчетный срок
41.	1.2.2.41	Физкультурно-спортивный зал (в составе образовательного комплекса)	спортивное сооружение	обеспечение условий для развития физической культуры, школьного спорта и массового спорта	планируемый к размещению	единовременная пропускная способность, чел.	50	Шкотовский муниципальный округ, пгт Смоляниново, жилые зоны	-	расчетный срок
42.	1.2.2.42	Физкультурно-спортивный зал (в составе ФОК)	спортивное сооружение	обеспечение условий для развития физической культуры, школьного спорта и массового спорта	планируемый к размещению	единовременная пропускная способность, чел.	50	Шкотовский муниципальный округ, пгт Смоляниново, жилые зоны	-	расчетный срок
43.	1.2.2.43	Физкультурно-	спортивное	обеспечение	планируемый к размещению	единовременная	30	Шкотовский	-	расчетный

1	2	3	4	5	6	7	8	9	10	11
		спортивный зал (в составе образовательного комплекса)	сооружение	условий для развития физической культуры, школьного спорта и массового спорта	размещению	я пропускная способность, чел.		муниципальный округ, пгт Смоляниново, жилые зоны		ый срок
44.	1.2.2.44	Ледовый дворец (ФОК)	спортивное сооружение	обеспечение условий для развития физической культуры, школьного спорта и массового спорта	планируемый к размещению	единовременная пропускная способность, чел.	50	Шкотовский муниципальный округ, пгт Смоляниново, общественно-деловые зоны	-	расчетный срок
45.	1.2.2.45	Хоккейная коробка	спортивное сооружение	обеспечение условий для развития физической культуры, школьного спорта и массового спорта	планируемый к размещению	единовременная пропускная способность, чел.	25	Шкотовский муниципальный округ, пгт Смоляниново, общественно-деловые зоны	-	расчетный срок
46.	1.2.2.46	Спортивная площадка	спортивное сооружение	обеспечение условий для развития физической культуры, школьного спорта и массового спорта	планируемый к размещению	единовременная пропускная способность, чел.	30	Шкотовский муниципальный округ, пгт Смоляниново, общественно-деловые зоны	-	расчетный срок
47.	1.2.2.47	Хоккейная коробка	спортивное сооружение	обеспечение условий для развития физической культуры, школьного спорта и	планируемый к размещению	единовременная пропускная способность, чел.	25	Шкотовский муниципальный округ, пгт Смоляниново, общественно-деловые зоны	-	расчетный срок

1	2	3	4	5	6	7	8	9	10	11
				массового спорта						
48.	1.2.2.48	Сооружение для стрелковых видов спорта	спортивное сооружение	обеспечение условий для развития физической культуры, школьного спорта и массового спорта	планируемый к размещению	единовременная пропускная способность, чел.	5	Шкотовский муниципальный округ, пгт Смоляниново, общественно-деловые зоны	-	расчетный срок
49.	1.2.2.49	Плоскостное спортивное сооружение	спортивное сооружение	обеспечение условий для развития физической культуры, школьного спорта и массового спорта	планируемый к размещению	единовременная пропускная способность, чел.	30	Шкотовский муниципальный округ, пос. Мысовой, общественно-деловые зоны	-	расчетный срок
50.	1.2.2.50	Спортивный зал	спортивное сооружение	обеспечение условий для развития физической культуры, школьного спорта и массового спорта	планируемый к размещению	единовременная пропускная способность, чел.	30	Шкотовский муниципальный округ, пос. Новонежино, общественно-деловые зоны	-	расчетный срок
51.	1.2.2.51	Физкультурно-спортивный зал (в составе спортивного комплекса)	спортивное сооружение	обеспечение условий для развития физической культуры, школьного спорта и массового спорта	планируемый к размещению	единовременная пропускная способность, чел.	40	Шкотовский муниципальный округ, пос. Штыково, общественно-деловые зоны	-	расчетный срок
52.	1.2.2.52	Плоскостное спортивное сооружение	спортивное сооружение	обеспечение условий для развития физической культуры	планируемый к размещению	единовременная пропускная способность, чел.	16	Шкотовский муниципальный округ, с. Новороссия,	-	расчетный срок

1	2	3	4	5	6	7	8	9	10	11
				культуры, школьного спорта и массового спорта				жилые зоны		
53.	1.2.2.53	Плоскостное спортивное сооружение	спортивное сооружение	обеспечение условий для развития физической культуры, школьного спорта и массового спорта	планируемый к размещению	единовременна я пропускная способность, чел.	30	Шкотовский муниципальный округ, с. Новороссия, общественно- деловые зоны	-	расчетн ый срок
54.	1.2.2.54	Физкультурно- спортивный зал	спортивное сооружение	обеспечение условий для развития физической культуры, школьного спорта и массового спорта	планируемый к размещению	единовременна я пропускная способность, чел.	35	Шкотовский муниципальный округ, с. Новороссия, общественно- деловые зоны	-	расчетн ый срок
55.	1.2.2.55	Плоскостное спортивное сооружение	спортивное сооружение	обеспечение условий для развития физической культуры, школьного спорта и массового спорта	планируемый к размещению	единовременна я пропускная способность, чел.	30	Шкотовский муниципальный округ, с. Романовка, общественно- деловые зоны	-	расчетн ый срок
56.	1.2.2.56	Физкультурно- спортивный зал	спортивное сооружение	обеспечение условий для развития физической культуры, школьного спорта и массового спорта	планируемый к размещению	единовременна я пропускная способность, чел.	40	Шкотовский муниципальный округ, с. Романовка, общественно- деловые зоны	-	расчетн ый срок
57.	1.2.2.57	Физкультурно-	спортивное	обеспечение	планируемый к	единовременна	35	Шкотовский	-	расчетн

1	2	3	4	5	6	7	8	9	10	11
		спортивный зал	сооружение	условий для развития физической культуры, школьного спорта и массового спорта	размещению	я пропускная способность, чел.		муниципальный округ, с. Стеглянуха, общественно-деловые зоны		ый срок
58.	1.2.2.58	Физкультурно-спортивный зал	спортивное сооружение	обеспечение условий для развития физической культуры, школьного спорта и массового спорта	планируемый к размещению	единовременная пропускная способность, чел.	35	Шкотовский муниципальный округ, с. Центральное, общественно-деловые зоны	-	расчетный срок

1.2.3 Объекты культуры и искусства

№ п/п	Атрибутивный номер объекта на карте объектов местного значения	Наименование объекта	Вид объекта	Назначение объекта	Статус объекта	Характеристика объекта		Местоположение объекта	Вид зоны с особыми условиями/ количественный показатель	Срок реализации
						наименование характеристики	количественный показатель			
1	2	3	4	5	6	7	8	9	10	11
1.	1.2.3.1	Поселенческая библиотека пос. Подъяпольский (в составе культурно-досугового центра)	объект культурно-просветительного назначения	организация библиотечного обслуживания населения	планируемый к размещению	фонды библиотек, тыс. экземпляров	5,0	Шкотовский муниципальный округ, пос. Подъяпольское, ул. Центральная, 2б, общественно-деловые зоны	-	первая очередь
2.	1.2.3.2	Общедоступная библиотека с	объект культурно-	организация библиотечного	планируемый к размещению	фонды библиотек,	20,0	Шкотовский муниципальный	-	расчетный срок

1	2	3	4	5	6	7	8	9	10	11
		детским отделением	просветительного назначения	обслуживания населения		тыс. экземпляров		округ, пгт Смоляниново, жилые зоны		
3.	1.2.3.3	Музей (в составе Центра культурного развития)	объект культурно-просветительного назначения	создание условий для организации досуга и обеспечения услугами организаций культуры	планируемый к размещению	площадь выставочных (экспозиционных) залов, кв. м	500	Шкотовский муниципальный округ, пгт Смоляниново, общественно-деловые зоны	-	расчетный срок
4.	1.2.3.4	Выставочный зал (в составе Центра культурного развития)	объект культурно-просветительного назначения	создание условий для организации досуга и обеспечения услугами организаций культуры	планируемый к размещению	площадь выставочных (экспозиционных) залов, кв. м	100	Шкотовский муниципальный округ, пгт Смоляниново, общественно-деловые зоны	-	расчетный срок
5.	1.2.3.5	Поселенческая библиотека (в составе многофункционального культурно-образовательного центра)	объект культурно-просветительного назначения	организация библиотечного обслуживания населения	планируемый к размещению	фонды библиотек, тыс. экземпляров	5,0	Шкотовский муниципальный округ, пгт Шкотово, зона смешанной и общественно-деловой застройки	-	расчетный срок
6.	1.2.3.6	Межмуниципальная публичная библиотека пгт Шкотово	объект культурно-просветительного назначения	организация библиотечного обслуживания населения	планируемый к реконструкции	фонды библиотек, тыс. экземпляров	9,3	Шкотовский муниципальный округ, пгт Шкотово, зона смешанной и общественно-деловой застройки	-	расчетный срок
7.	1.2.3.7	Выставочный зал (в составе музея)	объект культурно-просветительного назначения	создание условий для организации досуга и обеспечения услугами организаций культуры	планируемый к размещению	площадь выставочных (экспозиционных) залов, кв. м	100	Шкотовский муниципальный округ, пгт Шкотово, общественно-деловые зоны	-	расчетный срок

1	2	3	4	5	6	7	8	9	10	11
8.	1.2.3.8	Музей	объект культурно-просветительного назначения	создание условий для организации досуга и обеспечения услугами организаций культуры	планируемый к размещению	площадь выставочных (экспозиционных) залов, кв. м	500	Шкотовский муниципальный округ, пгт Шкотово, общественно-деловые зоны	-	расчетный срок
9.	1.2.3.9	Поселенческая библиотека пгт Шкотово	объект культурно-просветительного назначения	организация библиотечного обслуживания населения	планируемый к ликвидации	фонды библиотек, тыс. экземпляров	1,0	Шкотовский муниципальный округ, пгт Шкотово, общественно-деловые зоны	-	расчетный срок
10.	1.2.3.10	Музей	объект культурно-просветительного назначения	создание условий для организации досуга и обеспечения услугами организаций культуры	планируемый к размещению	площадь выставочных (экспозиционных) залов, кв. м	250	Шкотовский муниципальный округ, пос. Новонежино, общественно-деловые зоны	-	расчетный срок
11.	1.2.3.11	Музей	объект культурно-просветительного назначения	создание условий для организации досуга и обеспечения услугами организаций культуры	планируемый к размещению	площадь выставочных (экспозиционных) залов, кв. м	250	Шкотовский муниципальный округ, пос. Подъяпольское, общественно-деловые зоны	-	расчетный срок
12.	1.2.3.12	Поселенческая библиотека п. Подъяпольский	объект культурно-просветительного назначения	организация библиотечного обслуживания населения	планируемый к ликвидации	фонды библиотек, тыс. экземпляров	1,0	Шкотовский муниципальный округ, пос. Подъяпольское, общественно-деловые зоны	-	расчетный срок
13.	1.2.3.13	Музей	объект культурно-просветительного назначения	создание условий для организации досуга и обеспечения услугами	планируемый к размещению	площадь выставочных (экспозиционных) залов, кв. м	250	Шкотовский муниципальный округ, пос. Штыково, общественно-деловые зоны	-	расчетный срок

1	2	3	4	5	6	7	8	9	10	11
				организаций культуры						
14.	1.2.3.14	Музей	объект культурно-просветительного назначения	создание условий для организации досуга и обеспечения услугами организаций культуры	планируемый к размещению	площадь выставочных (экспозиционных) залов, кв. м	250	Шкотовский муниципальный округ, с. Романовка, общественно-деловые зоны	-	расчетный срок
15.	1.2.3.15	Поселенческая библиотека с. Романовка	объект культурно-просветительного назначения	организация библиотечного обслуживания населения	планируемый к реконструкции	фонды библиотек, тыс. экземпляров	9,8	Шкотовский муниципальный округ, с. Романовка, общественно-деловые зоны	-	расчетный срок
16.	1.2.3.16	Музей	объект культурно-просветительного назначения	создание условий для организации досуга и обеспечения услугами организаций культуры	планируемый к размещению	площадь выставочных (экспозиционных) залов, кв. м	250	Шкотовский муниципальный округ, с. Центральное, общественно-деловые зоны	-	расчетный срок
17.	1.2.3.17	Дом культуры (в составе многофункционального культурно-образовательного центра)	объект культурно-досугового (клубного) типа	создание условий для организации досуга и обеспечения услугами организаций культуры	планируемый к размещению	вместимость, мест	150	Шкотовский муниципальный округ, пгт Шкотово, общественно-деловые зоны	-	первая очередь
18.	1.2.3.18	Культурно-досуговый центр п. Штыково	объект культурно-досугового (клубного) типа	создание условий для организации досуга и обеспечения услугами организаций культуры	планируемый к размещению	вместимость, мест	120	Шкотовский муниципальный округ, пос. Штыково, общественно-деловые зоны	-	первая очередь
19.	1.2.3.19	Культурно-досуговый центр	объект культурно-	создание условий для	планируемый к размещению	вместимость, мест	100	Шкотовский муниципальный	-	первая очередь

1	2	3	4	5	6	7	8	9	10	11
		с. Романовка	досугового (клубного) типа	организации досуга и обеспечения услугами организаций культуры				округ, с. Романовка, общественно-деловые зоны		
20.	1.2.3.20	Дом офицеров (недействующий)	объект культурно-досугового (клубного) типа	создание условий для организации досуга и обеспечения услугами организаций культуры	планируемый к ликвидации	вместимость, мест	50	Шкотовский муниципальный округ, пгт Смоляниново, жилые зоны	-	расчетный срок
21.	1.2.3.21	Центр культурного развития	объект культурно-досугового (клубного) типа	создание условий для организации досуга и обеспечения услугами организаций культуры	планируемый к размещению	вместимость, мест	600	Шкотовский муниципальный округ, пгт Смоляниново, общественно-деловые зоны	-	расчетный срок
22.	1.2.3.22	Дом культуры поселка городского типа Шкотово	объект культурно-досугового (клубного) типа	создание условий для организации досуга и обеспечения услугами организаций культуры	планируемый к ликвидации	вместимость, мест	105	Шкотовский муниципальный округ, пгт Шкотово, общественно-деловые зоны	-	расчетный срок
23.	1.2.3.23	Культурно-досуговый центр пос. Подъяпольское	объект культурно-досугового (клубного) типа	создание условий для организации досуга и обеспечения услугами организаций культуры	планируемый к размещению	вместимость, мест	120	Шкотовский муниципальный округ, пос. Подъяпольское, ул. Центральная, 2б, общественно-деловые зоны	-	расчетный срок
24.	1.2.3.24	Культурно-досуговый центр посёлка Подъяпольское	объект культурно-досугового (клубного) типа	создание условий для организации досуга и	планируемый к ликвидации	вместимость, мест	100	Шкотовский муниципальный округ, пос. Подъяпольское	-	расчетный срок

1	2	3	4	5	6	7	8	9	10	11
			типа	обеспечения услугами организаций культуры				е, ул. Центральная, 26, общественно-деловые зоны		
25.	1.2.3.25	Культурно-досуговый центр (недействующий)	объект культурно-досугового (клубного) типа	создание условий для организации досуга и обеспечения услугами организаций культуры	планируемый к ликвидации	вместимость, мест	50	Шкотовский муниципальный округ, с. Многоудобное, общественно-деловые зоны	-	расчетный срок
26.	1.2.3.26	Культурно-досуговый центр с. Новороссия	объект культурно-досугового (клубного) типа	создание условий для организации досуга и обеспечения услугами организаций культуры	планируемый к размещению	вместимость, мест	50	Шкотовский муниципальный округ, с. Новороссия, общественно-деловые зоны	-	расчетный срок
27.	1.2.3.27	Дом культуры с. Новороссия	объект культурно-досугового (клубного) типа	создание условий для организации досуга и обеспечения услугами организаций культуры	планируемый к ликвидации	вместимость, мест	50	Шкотовский муниципальный округ, с. Новороссия, общественно-деловые зоны	-	расчетный срок
28.	1.2.3.28	Культурно-досуговый центр села Романовка	объект культурно-досугового (клубного) типа	создание условий для организации досуга и обеспечения услугами организаций культуры	планируемый к ликвидации	вместимость, мест	150	Шкотовский муниципальный округ, с. Романовка, общественно-деловые зоны	-	расчетный срок
29.	1.2.3.29	Культурно-досуговый центр с. Стеглянуха	объект культурно-досугового (клубного) типа	создание условий для организации досуга и обеспечения услугами	планируемый к размещению	вместимость, мест	70	Шкотовский муниципальный округ, с. Стеглянуха, общественно-деловые зоны	-	расчетный срок

1	2	3	4	5	6	7	8	9	10	11
				организаций культуры						
30.	1.2.3.30	Дом культуры с. Стеглянуха	объект культурно-досугового (клубного) типа	создание условий для организации досуга и обеспечения услугами организаций культуры	планируемый к ликвидации	вместимость, мест	50	Шкотовский муниципальный округ, с. Стеглянуха, общественно-деловые зоны	-	расчетный срок
31.	1.2.3.31	Кинотеатр на 3 кинозала	зрелищная организация	создание условий для организации досуга и обеспечения услугами организаций культуры	планируемый к размещению	вместимость, мест	300	Шкотовский муниципальный округ, пгт Смоляниново, общественно-деловые зоны	-	расчетный срок
32.	1.2.3.32	Кинотеатр на 2 кинозала	зрелищная организация	создание условий для организации досуга и обеспечения услугами организаций культуры	планируемый к размещению	вместимость, мест	150	Шкотовский муниципальный округ, пгт Шкотово, зона смешанной и общественно-деловой застройки	-	расчетный срок

1.2.4 Объекты молодежной политики¹

№ п/п	Атрибутивный номер объекта на карте объектов местного значения	Наименование объекта	Вид объекта	Назначение объекта	Статус объекта	Характеристика объекта		Местоположение объекта	Вид зоны с особыми условиями/ количественный показатель	Срок реализации
						наименование характеристики	количественный показатель			
1	2	3	4	5	6	7	8	9	10	11
1.	1.2.4.1	Подростково-молодежный центр	объекты молодежной политики	организация и осуществление мероприятий по работе с детьми и молодежью	планируемый к размещению	общая площадь здания, комплекса зданий, кв. м	200	Шкотовский муниципальный округ, пгт Смоляниново, жилые зоны	-	расчетный срок
2.	1.2.4.2	Подростково-молодежный центр (в составе Дома молодежи)	объекты молодежной политики	организация и осуществление мероприятий по работе с детьми и молодежью	планируемый к размещению	общая площадь здания, комплекса зданий, кв. м	100	Шкотовский муниципальный округ, пгт Смоляниново, общественно-деловые зоны	-	расчетный срок
3.	1.2.4.3	Учреждение профорientации молодежи (в составе Дома молодежи)	объекты молодежной политики	организация и осуществление мероприятий по работе с детьми и молодежью	планируемый к размещению	общая площадь здания, комплекса зданий, кв. м	100	Шкотовский муниципальный округ, пгт Смоляниново, общественно-деловые зоны	-	расчетный срок
4.	1.2.4.4	Дом молодежи	объекты молодежной политики	организация и осуществление мероприятий по работе с детьми и молодежью	планируемый к размещению	общая площадь здания, комплекса зданий, кв. м	500	Шкотовский муниципальный округ, пгт Смоляниново, общественно-деловые зоны	-	расчетный срок

¹ Согласно пункту 11 части 2 статьи 3 Закона Приморского края от 10 февраля 2014 года № 356-КЗ «О видах объектов краевого и местного значения, подлежащих отображению на схеме территориального планирования Приморского края и документах территориального планирования муниципальных образований Приморского края» к видам объектов местного значения муниципального округа, подлежащим отображению на генеральном плане муниципального округа, относятся, в том числе, иные объекты, которые необходимы для осуществления органами местного самоуправления муниципального округа полномочий по вопросам местного значения и в пределах переданных государственных полномочий в соответствии с федеральными законами, законами Приморского края, уставами муниципальных округов и оказывают существенное влияние на социально-экономическое развитие муниципального округа. В соответствии с пунктом 34 части 1 статьи 16 Федерального закона от 6 октября 2003 года № 131-ФЗ «Об общих принципах организации местного самоуправления в Российской Федерации» организация и осуществление в пределах своих полномочий мероприятий по работе с детьми и молодежью в муниципальном округе относится к вопросам местного значения муниципального округа.

1	2	3	4	5	6	7	8	9	10	11
			политики	мероприятий по работе с детьми и молодежью		комплекса зданий, кв. м		округ, пгт Смоляниново, общественно-деловые зоны		
5.	1.2.4.5	Учреждение профориентации молодежи (в составе дома культуры)	объекты молодежной политики	организация и осуществление мероприятий по работе с детьми и молодежью	планируемый к размещению	общая площадь здания, комплекса зданий, кв. м	100	Шкотовский муниципальный округ, пгт Шкотово, общественно-деловые зоны	-	расчетный срок
6.	1.2.4.6	Подростково-молодежный центр (в составе дома культуры)	объекты молодежной политики	организация и осуществление мероприятий по работе с детьми и молодежью	планируемый к размещению	общая площадь здания, комплекса зданий, кв. м	100	Шкотовский муниципальный округ, пгт Шкотово, общественно-деловые зоны	-	расчетный срок
7.	1.2.4.7	Подростково-молодежный центр (в составе культурно-досугового центра посёлка Новонежино)	объекты молодежной политики	организация и осуществление мероприятий по работе с детьми и молодежью	планируемый к размещению	общая площадь здания, комплекса зданий, кв. м	100	Шкотовский муниципальный округ, пос. Новонежино, жилые зоны	-	расчетный срок
8.	1.2.4.8	Учреждение профориентации молодежи (в составе культурно-досугового центра посёлка Новонежино)	объекты молодежной политики	организация и осуществление мероприятий по работе с детьми и молодежью	планируемый к размещению	общая площадь здания, комплекса зданий, кв. м	100	Шкотовский муниципальный округ, пос. Новонежино, жилые зоны	-	расчетный срок
9.	1.2.4.9	Учреждение профориентации молодежи (в составе культурно-досугового центра)	объекты молодежной политики	организация и осуществление мероприятий по работе с детьми и молодежью	планируемый к размещению	общая площадь здания, комплекса зданий, кв. м	100	Шкотовский муниципальный округ, пос. Подъяпольское, ул. Центральная, 2б, общественно-деловые зоны	-	расчетный срок
10.	1.2.4.10	Подростково-молодежный центр (в составе	объекты молодежной политики	организация и осуществление мероприятий	планируемый к размещению	общая площадь здания, комплекса	100	Шкотовский муниципальный округ,	-	расчетный срок

1	2	3	4	5	6	7	8	9	10	11
		культурно-досугового центра)		по работе с детьми и молодежью		зданий, кв. м		пос. Подъяпольское, ул. Центральная, 26, общественно-деловые зоны		
11.	1.2.4.11	Подростково-молодежный центр (в составе культурно-досугового центра)	объекты молодежной политики	организация и осуществление мероприятий по работе с детьми и молодежью	планируемый к размещению	общая площадь здания, комплекса зданий, кв. м	100	Шкотовский муниципальный округ, пос. Штыково, общественно-деловые зоны	-	расчетный срок
12.	1.2.4.12	Учреждение профориентации молодежи (в составе культурно-досугового центра)	объекты молодежной политики	организация и осуществление мероприятий по работе с детьми и молодежью	планируемый к размещению	общая площадь здания, комплекса зданий, кв. м	100	Шкотовский муниципальный округ, пос. Штыково, общественно-деловые зоны	-	расчетный срок
13.	1.2.4.13	Подростково-молодежный центр (в составе дома культуры)	объекты молодежной политики	организация и осуществление мероприятий по работе с детьми и молодежью	планируемый к размещению	общая площадь здания, комплекса зданий, кв. м	100	Шкотовский муниципальный округ, с. Новороссия, общественно-деловые зоны	-	расчетный срок
14.	1.2.4.14	Учреждение профориентации молодежи (в составе дома культуры)	объекты молодежной политики	организация и осуществление мероприятий по работе с детьми и молодежью	планируемый к размещению	общая площадь здания, комплекса зданий, кв. м	100	Шкотовский муниципальный округ, с. Новороссия, общественно-деловые зоны	-	расчетный срок
15.	1.2.4.15	Учреждение профориентации молодежи (в составе музея)	объекты молодежной политики	организация и осуществление мероприятий по работе с детьми и молодежью	планируемый к размещению	общая площадь здания, комплекса зданий, кв. м	100	Шкотовский муниципальный округ, с. Романовка, общественно-деловые зоны	-	расчетный срок
16.	1.2.4.16	Подростково-молодежный центр (в составе музея)	объекты молодежной политики	организация и осуществление мероприятий по работе с детьми и молодежью	планируемый к размещению	общая площадь здания, комплекса зданий, кв. м	100	Шкотовский муниципальный округ, с. Романовка, общественно-деловые зоны	-	расчетный срок

1.2.5 Объекты отдыха и оздоровления детей

№ п/п	Атрибутивный номер объекта на карте объектов местного значения	Наименование объекта	Вид объекта	Назначение объекта	Статус объекта	Характеристика объекта		Местоположение объекта	Вид зоны с особыми условиями/ количественный показатель	Срок реализации
						наименование характеристики	количественный показатель			
1	2	3	4	5	6	7	8	9	10	11
1.	1.2.5.1	Детский оздоровительный лагерь (ДОЛ) Шкотовского муниципального района	детский оздоровительный лагерь	обеспечение организации отдыха детей в каникулярное время	планируемый к размещению	вместимость объектов, обеспечивающих временное проживание, мест	250	Шкотовский муниципальный округ, зоны рекреационного назначения	-	первая очередь
2.	1.2.5.2	Детский оздоровительный лагерь	детский оздоровительный лагерь	обеспечение организации отдыха детей в каникулярное время	планируемый к размещению	вместимость объектов, обеспечивающих временное проживание, мест	350	Шкотовский муниципальный округ, пос. Подъяпольское, зоны рекреационного назначения	-	первая очередь

1.2.6 Объекты благоустройства²

№ п/п	Атрибутивный номер объекта на карте объектов местного значения	Наименование объекта	Вид объекта	Назначение объекта	Статус объекта	Характеристика объекта		Местоположение объекта	Вид зоны с особыми условиями/ количественный показатель	Срок реализации
						наименование характеристики	количественный показатель			

² Согласно пункту 11 части 2 статьи 3 Закона Приморского края от 10 февраля 2014 года № 356-КЗ «О видах объектов краевого и местного значения, подлежащих отображению на схеме территориального планирования Приморского края и документах территориального планирования муниципальных образований Приморского края» к видам объектов местного значения муниципального округа, подлежащим отображению на генеральном плане муниципального округа, относятся, в том числе, иные объекты, которые необходимы для осуществления органами местного самоуправления муниципального округа полномочий по вопросам местного значения и в пределах переданных государственных полномочий в соответствии с федеральными законами, законами Приморского края, уставами муниципальных округов и оказывают существенное влияние на социально-экономическое развитие муниципального округа. В соответствии с пунктом 25 части 1 статьи 16 Федерального закона от 6 октября 2003 года № 131-ФЗ «Об общих принципах организации местного самоуправления в Российской Федерации» организация благоустройства территории муниципального округа относится к вопросам местного значения муниципального округа.

1	2	3	4	5	6	7	8	9	10	11
1.	1.2.6.1	Спортивно-досуговый парк «Победа» (площадка скейтбординга)	тематический парк	организация благоустройств а территории муниципально го округа	планируемый к размещению	площадь территории, кв. м	2900	Шкотовский муниципальный округ, пос. Новонежино, общественно-деловые зоны	-	первая очередь
2.	1.2.6.2	Парк Таисины грёзы	тематический парк	организация благоустройств а территории муниципально го округа	планируемый к размещению	площадь территории, кв. м	1000	Шкотовский муниципальный округ, пос. Новонежино, общественно-деловые зоны	-	первая очередь
3.	1.2.6.3	Спортивно-досуговый парк «Импульс»	тематический парк	организация благоустройств а территории муниципально го округа	планируемый к размещению	площадь территории, кв. м	674	Шкотовский муниципальный округ, с. Анисимовка, зона озелененных территорий общего пользования (парки, сады, скверы, бульвары, городские леса)	-	первая очередь
4.	1.2.6.4	Детская игровая площадка	тематический парк	организация благоустройств а территории муниципально го округа	планируемый к размещению	площадь территории, кв. м	6000	Шкотовский муниципальный округ, с. Многоудобное, зоны рекреационного назначения	-	первая очередь
5.	1.2.6.5	Спорт-парк	тематический парк	организация благоустройств а территории муниципально го округа	планируемый к размещению	площадь территории, кв. м	1800	Шкотовский муниципальный округ, с. Романовка, общественно-деловые зоны	-	первая очередь
6.	1.2.6.6	Центропарк (парк отдыха)	тематический парк	организация благоустройств а территории муниципально го округа	планируемый к размещению	площадь территории, кв. м	16183,12	Шкотовский муниципальный округ, с. Центральное, общественно-деловые зоны	-	первая очередь

1	2	3	4	5	6	7	8	9	10	11
7.	1.2.6.7	Природный парк	тематический парк	создание условий для массового отдыха жителей и организация обустройства мест массового отдыха населения	планируемый к размещению	площадь территории, кв. м	71600	Шкотовский муниципальный округ, пос. Штыково, зоны рекреационного назначения	-	расчетный срок
8.	1.2.6.8	Сквер культуры	тематический парк	организация благоустройства территории муниципального округа	планируемый к размещению	площадь территории, кв. м	3883	Шкотовский муниципальный округ, с. Многоудобное, общественно-деловые зоны	-	расчетный срок
9.	1.2.6.9	Парк Победы	тематический парк	организация благоустройства территории муниципального округа	планируемый к размещению	площадь территории, кв. м	1800	Шкотовский муниципальный округ, с. Многоудобное, общественно-деловые зоны	-	расчетный срок
10.	1.2.6.10	Площадь	пешеходная зона	организация благоустройства территории муниципального округа	планируемый к размещению	площадь территории, кв. м	8500	Шкотовский муниципальный округ, пгт Смоляниново, зоны рекреационного назначения	-	первая очередь
11.	1.2.6.11	Сквер	пешеходная зона	организация благоустройства территории муниципального округа	планируемый к размещению	площадь территории, кв. м	8900	Шкотовский муниципальный округ, пгт Шкотово, зона озелененных территорий общего пользования (парки, сады, скверы, бульвары, городские леса)	-	первая очередь
12.	1.2.6.12	Школьная дорожка	пешеходная зона	организация благоустройства	планируемый к размещению	площадь территории,	2600	Шкотовский муниципальный	-	первая очередь

1	2	3	4	5	6	7	8	9	10	11
				а территории муниципального округа		кв. м		округ, пос. Новонежино, зоны рекреационного назначения		
13.	1.2.6.13	Сквер с мемориалом погибшим в СВО	пешеходная зона	организация благоустройства территории муниципального округа	планируемый к размещению	площадь территории, кв. м	850	Шкотовский муниципальный округ, с. Анисимовка, общественно-деловые зоны	-	первая очередь
14.	1.2.6.14	Сквер отдыха	пешеходная зона	организация благоустройства территории муниципального округа	планируемый к размещению	площадь территории, кв. м	7500	Шкотовский муниципальный округ, с. Романовка, жилые зоны	-	первая очередь
15.	1.2.6.15	Аллея Памяти	пешеходная зона	организация благоустройства территории муниципального округа	планируемый к размещению	площадь территории, кв. м	300	Шкотовский муниципальный округ, с. Романовка, жилые зоны	-	первая очередь

1.2.7 Объекты в области обращения с животными³

№ п/п	Атрибутивный номер объекта на карте объектов местного значения	Наименование объекта	Вид объекта	Назначение объекта	Статус объекта	Характеристика объекта		Местоположение объекта	Вид зоны с особыми условиями/ количественный показатель	Срок реализации
						наименование характеристики	количественный показатель			
1	2	3	4	5	6	7	8	9	10	11

³ Согласно пункту 11 части 2 статьи 3 Закона Приморского края от 10 февраля 2014 года № 356-КЗ «О видах объектов краевого и местного значения, подлежащих отображению на схеме территориального планирования Приморского края и документах территориального планирования муниципальных образований Приморского края» к видам объектов местного значения муниципального округа, подлежащим отображению на генеральном плане муниципального округа, относятся, в том числе, иные объекты, которые необходимы для осуществления органами местного самоуправления муниципального округа полномочий по вопросам местного значения и в пределах переданных государственных полномочий в соответствии с федеральными законами, законами Приморского края, уставами муниципальных округов и оказывают существенное влияние на социально-экономическое развитие муниципального округа. В соответствии с пункту 15 части 1 статьи 16.1 Федерального закона от 6 октября 2003 года № 131-ФЗ «Об общих принципах организации местного самоуправления в Российской Федерации» осуществление деятельности по обращению с животными без владельцев, обитающими на территориях муниципального округа, относится к вопросам местного значения муниципального округа.

1	2	3	4	5	6	7	8	9	10	11
1.	1.2.7.1	Приют для животных	ветеринарная лечебница, питомник животных, кинологовский центр, приют для животных, иной подобный объект	осуществление деятельности по обращению с животными без владельцев, обитающими на территории муниципального округа	планируемый к размещению	площадь территории, кв. м	19055	Шкотовский муниципальный округ, пгт Смоляниново, общественно-деловые зоны	санитарно-защитная зона – 50 м	расчетный срок

1.2.8 Объекты электроснабжения населения

№ п/п	Атрибутивный номер объекта на карте объектов местного значения	Наименование объекта	Вид объекта	Назначение объекта	Статус объекта	Характеристика объекта		Местоположение объекта	Вид зоны с особыми условиями/ количественный показатель	Срок реализации
						наименование характеристики	количественный показатель			
1	2	3	4	5	6	7	8	9	10	11
1.	1.2.8.1	ПС 35/6 кВ Депо	электрическая подстанция 35 кВ	организация электроснабжения	планируемый к реконструкции	мощность трансформаторов, МВ·А	4	Шкотовский муниципальный округ, пгт Смоляниново, производственные зоны, зоны инженерной и транспортной инфраструктур	охранная зона – 15 м	первая очередь
						количество трансформаторов	1			
						напряжение, кВ	35			
2.	1.2.8.2	ПС 35/6 кВ Скалистая	электрическая подстанция 35 кВ	организация электроснабжения	планируемый к реконструкции	мощность трансформаторов, МВ·А	12,6	Шкотовский муниципальный округ, пос. Новонежино, жилые зоны	охранная зона – 15 м	расчетный срок
						количество трансформаторов	2			
						напряжение, кВ	35			
3.	1.2.8.3	ПС 35/6 кВ Многоудобное	электрическая подстанция	организация электроснабжения	планируемый к реконструкции	мощность трансформатор	5	Шкотовский муниципальный	охранная зона –	расчетный срок

1	2	3	4	5	6	7	8	9	10	11
			35 кВ	ния		ов, МВ·А количество трансформаторов напряжение, кВ	2 35	округ, с. Многоудобное, зона инженерной инфраструктуры	15 м	
4.	1.2.8.4	ТП 6/0,4 кВ	трансформаторная подстанция (ТП)	организация электроснабжения	планируемый к размещению	мощность трансформаторов, МВ·А количество трансформаторов напряжение, кВ	1,26 2 6	Шкотовский муниципальный округ, жилые зоны	охранная зона – 10 м	первая очередь
5.	1.2.8.5	ТП 6/0,4 кВ	трансформаторная подстанция (ТП)	организация электроснабжения	планируемый к размещению	мощность трансформаторов, МВ·А количество трансформаторов напряжение, кВ	1,26 2 6	Шкотовский муниципальный округ, жилые зоны	охранная зона – 10 м	первая очередь
6.	1.2.8.6	ТП 6/0,4 кВ	трансформаторная подстанция (ТП)	организация электроснабжения	планируемый к размещению	мощность трансформаторов, МВ·А количество трансформаторов напряжение, кВ	1,26 2 6	Шкотовский муниципальный округ, жилые зоны	охранная зона – 10 м	первая очередь
7.	1.2.8.7	ТП 6/0,4 кВ	трансформаторная подстанция (ТП)	организация электроснабжения	планируемый к размещению	мощность трансформаторов, МВ·А количество трансформаторов напряжение, кВ	1,26 2 6	Шкотовский муниципальный округ, жилые зоны	охранная зона – 10 м	первая очередь
8.	1.2.8.8	ТП 6/0,4 кВ	трансформаторная подстанция (ТП)	организация электроснабжения	планируемый к размещению	мощность трансформаторов, МВ·А	1,26	Шкотовский муниципальный округ, жилые зоны	охранная зона – 10 м	первая очередь

1	2	3	4	5	6	7	8	9	10	11
						количество трансформаторов	2			
						напряжение, кВ	6			
9.	1.2.8.9	ТП 6/0,4 кВ	трансформаторная подстанция (ТП)	организация электроснабжения	планируемый к размещению	мощность трансформаторов, МВ·А	1,26	Шкотовский муниципальный округ, жилые зоны	охранная зона – 10 м	первая очередь
						количество трансформаторов	2			
						напряжение, кВ	6			
10.	1.2.8.10	ТП 6/0,4 кВ	трансформаторная подстанция (ТП)	организация электроснабжения	планируемый к размещению	мощность трансформаторов, МВ·А	1,26	Шкотовский муниципальный округ, жилые зоны	охранная зона – 10 м	первая очередь
						количество трансформаторов	2			
						напряжение, кВ	6			
11.	1.2.8.11	ТП 6/0,4 кВ	трансформаторная подстанция (ТП)	организация электроснабжения	планируемый к размещению	мощность трансформаторов, МВ·А	2	Шкотовский муниципальный округ, жилые зоны	охранная зона – 10 м	первая очередь
						количество трансформаторов	2			
						напряжение, кВ	6			
12.	1.2.8.12	ТП 6/0,4 кВ	трансформаторная подстанция (ТП)	организация электроснабжения	планируемый к размещению	мощность трансформаторов, МВ·А	2	Шкотовский муниципальный округ, жилые зоны	охранная зона – 10 м	первая очередь
						количество трансформаторов	2			
						напряжение, кВ	6			
13.	1.2.8.13	ТП 6/0,4 кВ	трансформаторная подстанция (ТП)	организация электроснабжения	планируемый к размещению	мощность трансформаторов, МВ·А	2	Шкотовский муниципальный округ, жилые зоны	охранная зона – 10 м	первая очередь
						количество трансформаторов	2			

1	2	3	4	5	6	7	8	9	10	11
						ов				
						напряжение, кВ	6			
14.	1.2.8.14	ТП 6/0,4 кВ	трансформаторная подстанция (ТП)	организация электроснабжения	планируемый к размещению	мощность трансформаторов, МВ·А	2	Шкотовский муниципальный округ, жилые зоны	охранная зона – 10 м	первая очередь
						количество трансформаторов	2			
						напряжение, кВ	6			
15.	1.2.8.15	ТП 6/0,4 кВ	трансформаторная подстанция (ТП)	организация электроснабжения	планируемый к размещению	мощность трансформаторов, МВ·А	2	Шкотовский муниципальный округ, жилые зоны	охранная зона – 10 м	первая очередь
						количество трансформаторов	2			
						напряжение, кВ	6			
16.	1.2.8.16	ТП 6/0,4 кВ	трансформаторная подстанция (ТП)	организация электроснабжения	планируемый к размещению	мощность трансформаторов, МВ·А	2	Шкотовский муниципальный округ, жилые зоны	охранная зона – 10 м	первая очередь
						количество трансформаторов	2			
						напряжение, кВ	6			
17.	1.2.8.17	ТП 6/0,4 кВ	трансформаторная подстанция (ТП)	организация электроснабжения	планируемый к размещению	мощность трансформаторов, МВ·А	0,1	Шкотовский муниципальный округ, пгт Смоляниново, зона застройки индивидуальными жилыми домами	охранная зона – 10 м	первая очередь
						количество трансформаторов	1			
						напряжение, кВ	6			
18.	1.2.8.18	ТП 6/0,4 кВ	трансформаторная подстанция (ТП)	организация электроснабжения	планируемый к размещению	мощность трансформаторов, МВ·А	0,16	Шкотовский муниципальный округ, пгт Смоляниново, зона застройки индивидуальными жилыми домами	охранная зона – 10 м	первая очередь
						количество трансформаторов	1			

1	2	3	4	5	6	7	8	9	10	11
						напряжение, кВ	6			
19.	1.2.8.19	ТП 6/0,4 кВ	трансформаторная подстанция (ТП)	организация электроснабжения	планируемый к размещению	мощность трансформаторов, МВ·А	0,16	Шкотовский муниципальный округ, пгт Смоляниново, зона застройки индивидуальными жилыми домами	охранная зона – 10 м	первая очередь
						количество трансформаторов	1			
						напряжение, кВ	6			
20.	1.2.8.20	ТП 6/0,4 кВ	трансформаторная подстанция (ТП)	организация электроснабжения	планируемый к размещению	мощность трансформаторов, МВ·А	0,16	Шкотовский муниципальный округ, пгт Смоляниново, зона застройки индивидуальными жилыми домами	охранная зона – 10 м	первая очередь
						количество трансформаторов	1			
						напряжение, кВ	6			
21.	1.2.8.21	ТП 6/0,4 кВ	трансформаторная подстанция (ТП)	организация электроснабжения	планируемый к размещению	мощность трансформаторов, МВ·А	0,25	Шкотовский муниципальный округ, пгт Смоляниново, зона застройки индивидуальными жилыми домами	охранная зона – 10 м	первая очередь
						количество трансформаторов	1			
						напряжение, кВ	6			
22.	1.2.8.22	ТП 6/0,4 кВ	трансформаторная подстанция (ТП)	организация электроснабжения	планируемый к размещению	мощность трансформаторов, МВ·А	0,16	Шкотовский муниципальный округ, пгт Смоляниново, зоны рекреационного назначения	охранная зона – 10 м	первая очередь
						количество трансформаторов	1			
						напряжение, кВ	6			
23.	1.2.8.23	ТП 6/0,4 кВ	трансформаторная подстанция (ТП)	организация электроснабжения	планируемый к размещению	мощность трансформаторов, МВ·А	0,1	Шкотовский муниципальный округ, пгт Смоляниново, общественно-деловые зоны	охранная зона – 10 м	первая очередь
						количество трансформаторов	1			
						напряжение, кВ	6			

1	2	3	4	5	6	7	8	9	10	11
24.	1.2.8.24	ТП 6/0,4 кВ	трансформаторная подстанция (ТП)	организация электроснабжения	планируемый к размещению	мощность трансформаторов, МВ·А	0,16	Шкотовский муниципальный округ, пгт Смоляниново, общественно-деловые зоны	охранная зона – 10 м	первая очередь
						количество трансформаторов	1			
						напряжение, кВ	6			
25.	1.2.8.25	ТП 6/0,4 кВ	трансформаторная подстанция (ТП)	организация электроснабжения	планируемый к размещению	мощность трансформаторов, МВ·А	0,25	Шкотовский муниципальный округ, пгт Смоляниново, общественно-деловые зоны	охранная зона – 10 м	первая очередь
						количество трансформаторов	1			
						напряжение, кВ	6			
26.	1.2.8.26	ТП 6/0,4 кВ № 83093	трансформаторная подстанция (ТП)	организация электроснабжения	планируемый к ликвидации	мощность трансформаторов, МВ·А	0,16	Шкотовский муниципальный округ, пгт Шкотово, зона смешанной и общественно-деловой застройки	-	первая очередь
						количество трансформаторов	1			
						напряжение, кВ	6			
27.	1.2.8.27	ТП 6/0,4 кВ	трансформаторная подстанция (ТП)	организация электроснабжения	планируемый к размещению	мощность трансформаторов, МВ·А	0,25	Шкотовский муниципальный округ, пгт Шкотово, общественно-деловые зоны	охранная зона – 10 м	первая очередь
						количество трансформаторов	1			
						напряжение, кВ	6			
28.	1.2.8.28	ТП 6/0,4 кВ	трансформаторная подстанция (ТП)	организация электроснабжения	планируемый к размещению	мощность трансформаторов, МВ·А	0,25	Шкотовский муниципальный округ, пгт Шкотово, общественно-деловые зоны	охранная зона – 10 м	первая очередь
						количество трансформаторов	1			
						напряжение, кВ	6			
29.	1.2.8.29	ТП 10/0,4 кВ	трансформаторная подстанция	организация электроснабжения	планируемый к размещению	мощность трансформатор	0,25	Шкотовский муниципальный	охранная зона –	первая очередь

1	2	3	4	5	6	7	8	9	10	11
			(ТП)	ния		ов, МВ·А		округ, пос. Мысовой, зона застройки индивидуальными жилими домами	10 м	
						количество трансформатор ов	1			
						напряжение, кВ	10			
30.	1.2.8.30	ТП 10/0,4 кВ	трансформатор ная подстанция (ТП)	организация электроснабжения	планируемый к размещению	мощность трансформатор ов, МВ·А	0,25	Шкотовский муниципальный округ, пос. Мысовой, общественно- деловые зоны	охранная зона – 10 м	первая очередь
						количество трансформатор ов	1			
						напряжение, кВ	10			
31.	1.2.8.31	ТП 10/0,4 кВ	трансформатор ная подстанция (ТП)	организация электроснабжения	планируемый к размещению	мощность трансформатор ов, МВ·А	0,25	Шкотовский муниципальный округ, пос. Мысовой, общественно- деловые зоны	охранная зона – 10 м	первая очередь
						количество трансформатор ов	1			
						напряжение, кВ	10			
32.	1.2.8.32	ТП 10/0,4 кВ	трансформатор ная подстанция (ТП)	организация электроснабжения	планируемый к размещению	мощность трансформатор ов, МВ·А	0,25	Шкотовский муниципальный округ, пос. Мысовой, общественно- деловые зоны	охранная зона – 10 м	первая очередь
						количество трансформатор ов	1			
						напряжение, кВ	10			
33.	1.2.8.33	ТП 6/0,4 кВ	трансформатор ная подстанция (ТП)	организация электроснабжения	планируемый к размещению	мощность трансформатор ов, МВ·А	0,25	Шкотовский муниципальный округ, пос. Новонежино, общественно- деловые зоны	охранная зона – 10 м	первая очередь
						количество трансформатор ов	1			
						напряжение, кВ	6			
34.	1.2.8.34	ТП 10/0,4 кВ	трансформатор ная подстанция (ТП)	организация электроснабжения	планируемый к реконструкции	мощность трансформатор ов, МВ·А	0,16	Шкотовский муниципальный округ,	охранная зона – 10 м	первая очередь

1	2	3	4	5	6	7	8	9	10	11
						количество трансформаторов	1	пос. Подъяпольское, зоны рекреационного назначения		
						напряжение, кВ	10			
35.	1.2.8.35	ТП 6/0,4 кВ	трансформаторная подстанция (ТП)	организация электроснабжения	планируемый к размещению	мощность трансформаторов, МВ·А	0,16	Шкотовский муниципальный округ, пос. Штыково, зона озелененных территорий специального назначения	охранная зона – 10 м	первая очередь
						количество трансформаторов	1			
						напряжение, кВ	6			
36.	1.2.8.36	ТП 6/0,4 кВ	трансформаторная подстанция (ТП)	организация электроснабжения	планируемый к реконструкции	мощность трансформаторов, МВ·А	0,4	Шкотовский муниципальный округ, пос. Штыково, зона транспортной инфраструктуры	охранная зона – 10 м	первая очередь
						количество трансформаторов	1			
						напряжение, кВ	6			
37.	1.2.8.37	ТП 6/0,4 кВ	трансформаторная подстанция (ТП)	организация электроснабжения	планируемый к размещению	мощность трансформаторов, МВ·А	0,16	Шкотовский муниципальный округ, с. Многоудобное, зона застройки индивидуальными жилыми домами	охранная зона – 10 м	первая очередь
						количество трансформаторов	1			
						напряжение, кВ	6			
38.	1.2.8.38	ТП 6/0,4 кВ	трансформаторная подстанция (ТП)	организация электроснабжения	планируемый к размещению	мощность трансформаторов, МВ·А	0,16	Шкотовский муниципальный округ, с. Многоудобное, зона застройки индивидуальными жилыми домами	охранная зона – 10 м	первая очередь
						количество трансформаторов	1			
						напряжение, кВ	6			
39.	1.2.8.39	ТП 6/0,4 кВ	трансформаторная подстанция (ТП)	организация электроснабжения	планируемый к размещению	мощность трансформаторов, МВ·А	0,25	Шкотовский муниципальный округ, с. Многоудобное, зона застройки	охранная зона – 10 м	первая очередь
						количество трансформаторов	1			

1	2	3	4	5	6	7	8	9	10	11
						ов напряжение, кВ	6	индивидуальными жилимыми домами		
40.	1.2.8.40	ТП 6/0,4 кВ	трансформатор ная подстанция (ТП)	организация электроснабжения	планируемый к размещению	мощность трансформатор ов, МВ·А	0,25	Шкотовский муниципальный округ, с. Многоудобное, общественно- деловые зоны	охранная зона – 10 м	первая очередь
						количество трансформатор ов	1			
						напряжение, кВ	6			
41.	1.2.8.41	ТП 6/0,4 кВ	трансформатор ная подстанция (ТП)	организация электроснабжения	планируемый к размещению	мощность трансформатор ов, МВ·А	0,16	Шкотовский муниципальный округ, с. Романовка, общественно- деловые зоны	охранная зона – 10 м	первая очередь
						количество трансформатор ов	1			
						напряжение, кВ	6			
42.	1.2.8.42	ТП 6/0,4 кВ	трансформатор ная подстанция (ТП)	организация электроснабжения	планируемый к реконструкции	мощность трансформатор ов, МВ·А	0,25	Шкотовский муниципальный округ, с. Романовка, общественно- деловые зоны	охранная зона – 10 м	первая очередь
						количество трансформатор ов	1			
						напряжение, кВ	6			
43.	1.2.8.43	ТП 6/0,4 кВ	трансформатор ная подстанция (ТП)	организация электроснабжения	планируемый к размещению	мощность трансформатор ов, МВ·А	0,25	Шкотовский муниципальный округ, с. Центральное, зона застройки индивидуальными жилимыми домами	охранная зона – 10 м	первая очередь
						количество трансформатор ов	1			
						напряжение, кВ	6			
44.	1.2.8.44	ТП 50-72	трансформатор ная подстанция (ТП)	организация электроснабжения	планируемый к размещению	мощность трансформатор ов, МВ·А	0,4	Шкотовский муниципальный округ, с. Центральное, зона инженерной инфраструктуры	охранная зона – 10 м	первая очередь
						количество трансформатор ов	1			

1	2	3	4	5	6	7	8	9	10	11
						напряжение, кВ	6			
45.	1.2.8.45	ТП 6/0,4 кВ	трансформаторная подстанция (ТП)	организация электроснабжения	планируемый к размещению	мощность трансформаторов, МВ·А	0,25	Шкотовский муниципальный округ, дер. Лукьяновка, зона инженерной инфраструктуры	охранная зона – 10 м	расчетный срок
						количество трансформаторов	1			
						напряжение, кВ	6			
46.	1.2.8.46	ТП 6/0,4 кВ	трансформаторная подстанция (ТП)	организация электроснабжения	планируемый к размещению	мощность трансформаторов, МВ·А	0,16	Шкотовский муниципальный округ, дер. Лукьяновка, зоны рекреационного назначения	охранная зона – 10 м	расчетный срок
						количество трансформаторов	1			
						напряжение, кВ	6			
47.	1.2.8.47	ТП 6/0,4 кВ	трансформаторная подстанция (ТП)	организация электроснабжения	планируемый к размещению	мощность трансформаторов, МВ·А	0,25	Шкотовский муниципальный округ, дер. Лукьяновка, зоны рекреационного назначения	охранная зона – 10 м	расчетный срок
						количество трансформаторов	1			
						напряжение, кВ	6			
48.	1.2.8.48	ТП 6/0,4 кВ	трансформаторная подстанция (ТП)	организация электроснабжения	планируемый к размещению	мощность трансформаторов, МВ·А	0,16	Шкотовский муниципальный округ, дер. Новая Москва, зона транспортной инфраструктуры	охранная зона – 10 м	расчетный срок
						количество трансформаторов	1			
						напряжение, кВ	6			
49.	1.2.8.49	ТП 6/0,4 кВ	трансформаторная подстанция (ТП)	организация электроснабжения	планируемый к размещению	мощность трансформаторов, МВ·А	0,16	Шкотовский муниципальный округ, дер. Новая Москва, зона транспортной инфраструктуры	охранная зона – 10 м	расчетный срок
						количество трансформаторов	1			
						напряжение, кВ	6			

1	2	3	4	5	6	7	8	9	10	11
50.	1.2.8.50	ТП 6/0,4 кВ	трансформаторная подстанция (ТП)	организация электроснабжения	планируемый к размещению	мощность трансформаторов, МВ·А	0,16	Шкотовский муниципальный округ, дер. Речица, зона застройки индивидуальными жилыми домами	охранная зона – 10 м	расчетный срок
						количество трансформаторов	1			
						напряжение, кВ	6			
51.	1.2.8.51	ТП 10/0,4 кВ	трансформаторная подстанция (ТП)	организация электроснабжения	планируемый к реконструкции	мощность трансформаторов, МВ·А	0,1	Шкотовский муниципальный округ, зона инженерной инфраструктуры	охранная зона – 10 м	расчетный срок
						количество трансформаторов	1			
						напряжение, кВ	10			
52.	1.2.8.52	ТП 6/0,4 кВ СТО	трансформаторная подстанция (ТП)	организация электроснабжения	планируемый к размещению	мощность трансформаторов, МВ·А	0,06	Шкотовский муниципальный округ, зона транспортной инфраструктуры	охранная зона – 10 м	расчетный срок
						количество трансформаторов	1			
						напряжение, кВ	6			
53.	1.2.8.53	ТП 6/0,4 кВ СТО	трансформаторная подстанция (ТП)	организация электроснабжения	планируемый к размещению	мощность трансформаторов, МВ·А	0,06	Шкотовский муниципальный округ, зона транспортной инфраструктуры	охранная зона – 10 м	расчетный срок
						количество трансформаторов	1			
						напряжение, кВ	6			
54.	1.2.8.54	ТП ВОС	трансформаторная подстанция (ТП)	организация электроснабжения	планируемый к размещению	мощность трансформаторов, МВ·А	0,1	Шкотовский муниципальный округ, зоны сельскохозяйственного использования	охранная зона – 10 м	расчетный срок
						количество трансформаторов	1			
						напряжение, кВ	6			
55.	1.2.8.55	ТП 6/0,4 кВ	трансформаторная подстанция	организация электроснабжения	планируемый к размещению	мощность трансформатор	0,1	Шкотовский муниципальный	охранная зона –	расчетный срок

1	2	3	4	5	6	7	8	9	10	11
			(ТП)	ния		ов, МВ·А		округ, пгт Смоляниново, зона застройки индивидуальными жилыми домами	10 м	
						количество трансформатор ов	1			
						напряжение, кВ	6			
56.	1.2.8.56	ТП 6/0,4 кВ	трансформатор ная подстанция (ТП)	организация электроснабжения	планируемый к размещению	мощность трансформатор ов, МВ·А	0,16	Шкотовский муниципальный округ, пгт Смоляниново, зона озелененных территорий специального назначения	охранная зона – 10 м	расчетн ый срок
						количество трансформатор ов	1			
						напряжение, кВ	6			
57.	1.2.8.57	ТП 6/0,4 кВ	трансформатор ная подстанция (ТП)	организация электроснабжения	планируемый к размещению	мощность трансформатор ов, МВ·А	0,16	Шкотовский муниципальный округ, пгт Смоляниново, зоны рекреационного назначения	охранная зона – 10 м	расчетн ый срок
						количество трансформатор ов	1			
						напряжение, кВ	6			
58.	1.2.8.58	ТП 6/0,4 кВ	трансформатор ная подстанция (ТП)	организация электроснабжения	планируемый к размещению	мощность трансформатор ов, МВ·А	0,16	Шкотовский муниципальный округ, пгт Смоляниново, общественно- деловые зоны	охранная зона – 10 м	расчетн ый срок
						количество трансформатор ов	1			
						напряжение, кВ	6			
59.	1.2.8.59	ТП 6/0,4 кВ	трансформатор ная подстанция (ТП)	организация электроснабжения	планируемый к размещению	мощность трансформатор ов, МВ·А	0,16	Шкотовский муниципальный округ, пгт Смоляниново, общественно- деловые зоны	охранная зона – 10 м	расчетн ый срок
						количество трансформатор ов	1			
						напряжение, кВ	6			
60.	1.2.8.60	ТП 6/0,4 кВ	трансформатор ная подстанция (ТП)	организация электроснабжения	планируемый к размещению	мощность трансформатор ов, МВ·А	0,16	Шкотовский муниципальный округ,	охранная зона – 10 м	расчетн ый срок

1	2	3	4	5	6	7	8	9	10	11
						количество трансформаторов	1	пгт Смоляниново, общественно-деловые зоны		
						напряжение, кВ	6			
61.	1.2.8.61	ТП 6/0,4 кВ	трансформаторная подстанция (ТП)	организация электроснабжения	планируемый к размещению	мощность трансформаторов, МВ·А	0,16	Шкотовский муниципальный округ, пгт Смоляниново, общественно-деловые зоны	охранная зона – 10 м	расчетный срок
						количество трансформаторов	1			
						напряжение, кВ	6			
62.	1.2.8.62	ТП 6/0,4 кВ	трансформаторная подстанция (ТП)	организация электроснабжения	планируемый к размещению	мощность трансформаторов, МВ·А	0,16	Шкотовский муниципальный округ, пгт Шкотово, зона застройки индивидуальными жилыми домами	охранная зона – 10 м	расчетный срок
						количество трансформаторов	1			
						напряжение, кВ	6			
63.	1.2.8.63	ТП 6/0,4 кВ	трансформаторная подстанция (ТП)	организация электроснабжения	планируемый к размещению	мощность трансформаторов, МВ·А	0,16	Шкотовский муниципальный округ, пгт Шкотово, зона застройки индивидуальными жилыми домами	охранная зона – 10 м	расчетный срок
						количество трансформаторов	1			
						напряжение, кВ	6			
64.	1.2.8.64	ТП 6/0,4 кВ	трансформаторная подстанция (ТП)	организация электроснабжения	планируемый к размещению	мощность трансформаторов, МВ·А	0,25	Шкотовский муниципальный округ, пгт Шкотово, зона смешанной и общественно-деловой застройки	охранная зона – 10 м	расчетный срок
						количество трансформаторов	1			
						напряжение, кВ	6			
65.	1.2.8.65	ТП 6/0,4 кВ	трансформаторная подстанция (ТП)	организация электроснабжения	планируемый к размещению	мощность трансформаторов, МВ·А	0,25	Шкотовский муниципальный округ, пгт Шкотово, зона смешанной и	охранная зона – 10 м	расчетный срок
						количество трансформаторов	1			

1	2	3	4	5	6	7	8	9	10	11
						ов напряжение, кВ	6	общественно- деловой застройки		
66.	1.2.8.66	ТП 6/0,4 кВ	трансформатор ная подстанция (ТП)	организация электроснабжения	планируемый к ликвидации	мощность трансформатор ов, МВ·А	0,16	Шкотовский муниципальный округ, пгт Шкотово, зона транспортной инфраструктуры	-	расчетн ый срок
						количество трансформатор ов	1			
						напряжение, кВ	6			
67.	1.2.8.67	ТП 6/0,4 кВ	трансформатор ная подстанция (ТП)	организация электроснабжения	планируемый к реконструкции	мощность трансформатор ов, МВ·А	0,16	Шкотовский муниципальный округ, пгт Шкотово, зоны рекреационного назначения	охранная зона – 10 м	расчетн ый срок
						количество трансформатор ов	1			
						напряжение, кВ	6			
68.	1.2.8.68	ТП 6/0,4 кВ	трансформатор ная подстанция (ТП)	организация электроснабжения	планируемый к размещению	мощность трансформатор ов, МВ·А	0,16	Шкотовский муниципальный округ, пгт Шкотово, общественно- деловые зоны	охранная зона – 10 м	расчетн ый срок
						количество трансформатор ов	1			
						напряжение, кВ	6			
69.	1.2.8.69	ТП 6/0,4 кВ	трансформатор ная подстанция (ТП)	организация электроснабжения	планируемый к размещению	мощность трансформатор ов, МВ·А	0,16	Шкотовский муниципальный округ, пгт Шкотово, общественно- деловые зоны	охранная зона – 10 м	расчетн ый срок
						количество трансформатор ов	1			
						напряжение, кВ	6			
70.	1.2.8.70	ТП 6/0,4 кВ	трансформатор ная подстанция (ТП)	организация электроснабжения	планируемый к размещению	мощность трансформатор ов, МВ·А	0,25	Шкотовский муниципальный округ, пгт Шкотово, производственные зоны, зоны инженерной и	охранная зона – 10 м	расчетн ый срок
						количество трансформатор ов	1			

1	2	3	4	5	6	7	8	9	10	11
						напряжение, кВ	6	транспортной инфраструктур		
71.	1.2.8.71	ТП 10/0,4 кВ	трансформаторная подстанция (ТП)	организация электроснабжения	планируемый к размещению	мощность трансформаторов, МВ·А	0,63	Шкотовский муниципальный округ, пос. Мысовой, жилые зоны	охранная зона – 10 м	расчетный срок
						количество трансформаторов	1			
						напряжение, кВ	10			
72.	1.2.8.72	ТП 10/0,4 кВ	трансформаторная подстанция (ТП)	организация электроснабжения	планируемый к размещению	мощность трансформаторов, МВ·А	0,16	Шкотовский муниципальный округ, пос. Мысовой, зона озелененных территорий специального назначения	охранная зона – 10 м	расчетный срок
						количество трансформаторов	1			
						напряжение, кВ	10			
73.	1.2.8.73	ТП 10/0,4 кВ	трансформаторная подстанция (ТП)	организация электроснабжения	планируемый к размещению	мощность трансформаторов, МВ·А	0,25	Шкотовский муниципальный округ, пос. Мысовой, зоны рекреационного назначения	охранная зона – 10 м	расчетный срок
						количество трансформаторов	1			
						напряжение, кВ	10			
74.	1.2.8.74	ТП 10/0,4 кВ	трансформаторная подстанция (ТП)	организация электроснабжения	планируемый к размещению	мощность трансформаторов, МВ·А	0,25	Шкотовский муниципальный округ, пос. Подъяпольское, жилые зоны	охранная зона – 10 м	расчетный срок
						количество трансформаторов	1			
						напряжение, кВ	10			
75.	1.2.8.75	ТП 10/0,4 кВ	трансформаторная подстанция (ТП)	организация электроснабжения	планируемый к размещению	мощность трансформаторов, МВ·А	0,16	Шкотовский муниципальный округ, пос. Подъяпольское, зона застройки индивидуальными жилыми домами	охранная зона – 10 м	расчетный срок
						количество трансформаторов	1			
						напряжение, кВ	10			

1	2	3	4	5	6	7	8	9	10	11
76.	1.2.8.76	ТП 10/0,4 кВ	трансформаторная подстанция (ТП)	организация электроснабжения	планируемый к размещению	мощность трансформаторов, МВ·А	0,25	Шкотовский муниципальный округ, пос. Подъяпольское, зона застройки индивидуальными жилыми домами	охранная зона – 10 м	расчетный срок
						количество трансформаторов	1			
						напряжение, кВ	10			
77.	1.2.8.77	ТП 10/0,4 кВ	трансформаторная подстанция (ТП)	организация электроснабжения	планируемый к размещению	мощность трансформаторов, МВ·А	0,16	Шкотовский муниципальный округ, пос. Подъяпольское, общественно-деловые зоны	охранная зона – 10 м	расчетный срок
						количество трансформаторов	1			
						напряжение, кВ	10			
78.	1.2.8.78	ТП 6/0,4 кВ	трансформаторная подстанция (ТП)	организация электроснабжения	планируемый к размещению	мощность трансформаторов, МВ·А	0,16	Шкотовский муниципальный округ, пос. Штыково, зона транспортной инфраструктуры	охранная зона – 10 м	расчетный срок
						количество трансформаторов	1			
						напряжение, кВ	6			
79.	1.2.8.79	ТП 6/0,4 кВ	трансформаторная подстанция (ТП)	организация электроснабжения	планируемый к размещению	мощность трансформаторов, МВ·А	0,16	Шкотовский муниципальный округ, пос. Штыково, зона транспортной инфраструктуры	охранная зона – 10 м	расчетный срок
						количество трансформаторов	1			
						напряжение, кВ	6			
80.	1.2.8.80	ТП 6/0,4 кВ	трансформаторная подстанция (ТП)	организация электроснабжения	планируемый к размещению	мощность трансформаторов, МВ·А	0,25	Шкотовский муниципальный округ, пос. Штыково, зона транспортной инфраструктуры	охранная зона – 10 м	расчетный срок
						количество трансформаторов	2			
						напряжение, кВ	6			
81.	1.2.8.81	ТП 6/0,4 кВ	трансформаторная подстанция	организация электроснабжения	планируемый к размещению	мощность трансформатор	0,25	Шкотовский муниципальный	охранная зона –	расчетный срок

1	2	3	4	5	6	7	8	9	10	11
			(ТП)	ния		ов, МВ·А		округ, пос. Штыково, общественно- деловые зоны	10 м	
						количество трансформаторов	2			
						напряжение, кВ	6			
82.	1.2.8.82	ТП 6/0,4 кВ	трансформаторная подстанция (ТП)	организация электроснабжения	планируемый к размещению	мощность трансформаторов, МВ·А	0,25	Шкотовский муниципальный округ, пос. Штыково, производственные зоны, зоны инженерной и транспортной инфраструктур	охранная зона – 10 м	расчетный срок
						количество трансформаторов	2			
						напряжение, кВ	6			
83.	1.2.8.83	ТП 6/0,4 кВ	трансформаторная подстанция (ТП)	организация электроснабжения	планируемый к размещению	мощность трансформаторов, МВ·А	0,25	Шкотовский муниципальный округ, с. Анисимовка, зона застройки индивидуальными жилыми домами	охранная зона – 10 м	расчетный срок
						количество трансформаторов	1			
						напряжение, кВ	6			
84.	1.2.8.84	ТП 6/0,4 кВ	трансформаторная подстанция (ТП)	организация электроснабжения	планируемый к размещению	мощность трансформаторов, МВ·А	0,25	Шкотовский муниципальный округ, с. Анисимовка, зона застройки индивидуальными жилыми домами	охранная зона – 10 м	расчетный срок
						количество трансформаторов	1			
						напряжение, кВ	6			
85.	1.2.8.85	ТП 6/0,4 кВ	трансформаторная подстанция (ТП)	организация электроснабжения	планируемый к размещению	мощность трансформаторов, МВ·А	0,4	Шкотовский муниципальный округ, с. Анисимовка, зона застройки индивидуальными жилыми домами	охранная зона – 10 м	расчетный срок
						количество трансформаторов	1			
						напряжение, кВ	6			
86.	1.2.8.86	ТП 6/0,4 кВ	трансформаторная подстанция (ТП)	организация электроснабжения	планируемый к реконструкции	мощность трансформаторов, МВ·А	0,16	Шкотовский муниципальный округ,	охранная зона – 10 м	расчетный срок

1	2	3	4	5	6	7	8	9	10	11
						количество трансформаторов	1	с. Анисимовка, зона озелененных территорий специального назначения		
						напряжение, кВ	6			
87.	1.2.8.87	ТП 6/0,4 кВ	трансформаторная подстанция (ТП)	организация электроснабжения	планируемый к размещению	мощность трансформаторов, МВ·А	0,25	Шкотовский муниципальный округ, с. Анисимовка, зоны рекреационного назначения	охранная зона – 10 м	расчетный срок
						количество трансформаторов	1			
						напряжение, кВ	6			
88.	1.2.8.88	ТП 6/0,4 кВ	трансформаторная подстанция (ТП)	организация электроснабжения	планируемый к размещению	мощность трансформаторов, МВ·А	0,25	Шкотовский муниципальный округ, с. Анисимовка, зоны рекреационного назначения	охранная зона – 10 м	расчетный срок
						количество трансформаторов	1			
						напряжение, кВ	6			
89.	1.2.8.89	ТП 6/0,4 кВ	трансформаторная подстанция (ТП)	организация электроснабжения	планируемый к размещению	мощность трансформаторов, МВ·А	0,4	Шкотовский муниципальный округ, с. Анисимовка, зоны рекреационного назначения	охранная зона – 10 м	расчетный срок
						количество трансформаторов	1			
						напряжение, кВ	6			
90.	1.2.8.90	ТП ВОС	трансформаторная подстанция (ТП)	организация электроснабжения	планируемый к размещению	мощность трансформаторов, МВ·А	0,4	Шкотовский муниципальный округ, с. Анисимовка, зоны рекреационного назначения	охранная зона – 10 м	расчетный срок
						количество трансформаторов	1			
						напряжение, кВ	6			
91.	1.2.8.91	ТП 6/0,4 кВ	трансформаторная подстанция (ТП)	организация электроснабжения	планируемый к размещению	мощность трансформаторов, МВ·А	0,4	Шкотовский муниципальный округ, с. Анисимовка, зоны	охранная зона – 10 м	расчетный срок
						количество трансформаторов	1			

1	2	3	4	5	6	7	8	9	10	11
						ов напряжение, кВ	6	рекреационного назначения		
92.	1.2.8.92	ТП 6/0,4 кВ	трансформатор ная подстанция (ТП)	организация электроснабжения	планируемый к размещению	мощность трансформатор ов, МВ·А	0,25	Шкотовский муниципальный округ, с. Анисимовка, общественно- деловые зоны	охранная зона – 10 м	расчетн ый срок
					количество трансформатор ов	1				
					напряжение, кВ	6				
93.	1.2.8.93	ТП 6/0,4 кВ	трансформатор ная подстанция (ТП)	организация электроснабжения	планируемый к размещению	мощность трансформатор ов, МВ·А	0,25	Шкотовский муниципальный округ, с. Многоудобное, зона застройки индивидуальными жилыми домами	охранная зона – 10 м	расчетн ый срок
					количество трансформатор ов	1				
					напряжение, кВ	6				
94.	1.2.8.94	ТП 6/0,4 кВ	трансформатор ная подстанция (ТП)	организация электроснабжения	планируемый к размещению	мощность трансформатор ов, МВ·А	0,25	Шкотовский муниципальный округ, с. Многоудобное, зона застройки индивидуальными жилыми домами	охранная зона – 10 м	расчетн ый срок
					количество трансформатор ов	1				
					напряжение, кВ	6				
95.	1.2.8.95	ТП 6/0,4 кВ	трансформатор ная подстанция (ТП)	организация электроснабжения	планируемый к размещению	мощность трансформатор ов, МВ·А	0,25	Шкотовский муниципальный округ, с. Многоудобное, зона застройки индивидуальными жилыми домами	охранная зона – 10 м	расчетн ый срок
					количество трансформатор ов	1				
					напряжение, кВ	6				
96.	1.2.8.96	ТП 6/0,4 кВ	трансформатор ная подстанция (ТП)	организация электроснабжения	планируемый к размещению	мощность трансформатор ов, МВ·А	0,25	Шкотовский муниципальный округ, с. Многоудобное, зона застройки индивидуальными жилыми домами	охранная зона – 10 м	расчетн ый срок
					количество трансформатор ов	1				

1	2	3	4	5	6	7	8	9	10	11
						напряжение, кВ	6			
97.	1.2.8.97	ТП 6/0,4 кВ	трансформаторная подстанция (ТП)	организация электроснабжения	планируемый к размещению	мощность трансформаторов, МВ·А	0,25	Шкотовский муниципальный округ, с. Многоудобное, зона застройки индивидуальными жилыми домами	охранная зона – 10 м	расчетный срок
						количество трансформаторов	1			
						напряжение, кВ	6			
98.	1.2.8.98	ТП 6/0,4 кВ	трансформаторная подстанция (ТП)	организация электроснабжения	планируемый к реконструкции	мощность трансформаторов, МВ·А	0,16	Шкотовский муниципальный округ, с. Многоудобное, зона застройки индивидуальными жилыми домами	охранная зона – 10 м	расчетный срок
						количество трансформаторов	1			
						напряжение, кВ	6			
99.	1.2.8.99	ТП 6/0,4 кВ	трансформаторная подстанция (ТП)	организация электроснабжения	планируемый к размещению	мощность трансформаторов, МВ·А	0,25	Шкотовский муниципальный округ, с. Многоудобное, зона инженерной инфраструктуры	охранная зона – 10 м	расчетный срок
						количество трансформаторов	1			
						напряжение, кВ	6			
100.	1.2.8.100	ТП 6/0,4 кВ	трансформаторная подстанция (ТП)	организация электроснабжения	планируемый к размещению	мощность трансформаторов, МВ·А	0,25	Шкотовский муниципальный округ, с. Многоудобное, зона транспортной инфраструктуры	охранная зона – 10 м	расчетный срок
						количество трансформаторов	1			
						напряжение, кВ	6			
101.	1.2.8.101	ТП 6/0,4 кВ	трансформаторная подстанция (ТП)	организация электроснабжения	планируемый к размещению	мощность трансформаторов, МВ·А	0,16	Шкотовский муниципальный округ, с. Новороссия, зона застройки индивидуальными жилыми домами	охранная зона – 10 м	расчетный срок
						количество трансформаторов	1			
						напряжение, кВ	6			

1	2	3	4	5	6	7	8	9	10	11
102.	1.2.8.102	КТП КОС	трансформаторная подстанция (ТП)	организация электроснабжения	планируемый к размещению	мощность трансформаторов, МВ·А	0,06	Шкотовский муниципальный округ, с. Новороссия, зона инженерной инфраструктуры	охранная зона – 10 м	расчетный срок
						количество трансформаторов	1			
						напряжение, кВ	6			
103.	1.2.8.103	ТП 6/0,4 кВ	трансформаторная подстанция (ТП)	организация электроснабжения	планируемый к реконструкции	мощность трансформаторов, МВ·А	0,25	Шкотовский муниципальный округ, с. Новороссия, зона инженерной инфраструктуры	охранная зона – 10 м	расчетный срок
						количество трансформаторов	1			
						напряжение, кВ	6			
104.	1.2.8.104	ТП 6/0,4 кВ	трансформаторная подстанция (ТП)	организация электроснабжения	планируемый к реконструкции	мощность трансформаторов, МВ·А	0,25	Шкотовский муниципальный округ, с. Новороссия, зона инженерной инфраструктуры	охранная зона – 10 м	расчетный срок
						количество трансформаторов	1			
						напряжение, кВ	6			
105.	1.2.8.105	ТП 6/0,4 кВ	трансформаторная подстанция (ТП)	организация электроснабжения	планируемый к размещению	мощность трансформаторов, МВ·А	0,16	Шкотовский муниципальный округ, с. Романовка, зона застройки индивидуальными жилыми домами	охранная зона – 10 м	расчетный срок
						количество трансформаторов	1			
						напряжение, кВ	6			
106.	1.2.8.106	ТП 6/0,4 кВ	трансформаторная подстанция (ТП)	организация электроснабжения	планируемый к размещению	мощность трансформаторов, МВ·А	0,16	Шкотовский муниципальный округ, с. Романовка, зона застройки индивидуальными жилыми домами	охранная зона – 10 м	расчетный срок
						количество трансформаторов	1			
						напряжение, кВ	6			
107.	1.2.8.107	ТП 6/0,4 кВ	трансформаторная подстанция	организация электроснабжения	планируемый к реконструкции	мощность трансформатор	0,16	Шкотовский муниципальный	охранная зона –	расчетный срок

1	2	3	4	5	6	7	8	9	10	11
			(ТП)	ния		ов, МВ·А		округ, с. Романовка, зона режимных территорий	10 м	
						количество трансформатор ов	1			
						напряжение, кВ	6			
108.	1.2.8.108	ТП 6/0,4 кВ	трансформатор ная подстанция (ТП)	организация электроснабже ния	планируемый к размещению	мощность трансформатор ов, МВ·А	0,16	Шкотовский муниципальный округ, с. Стеглянуха, зона застройки индивидуальными жилыми домами	охранная зона – 10 м	расчетн ый срок
						количество трансформатор ов	1			
						напряжение, кВ	6			
109.	1.2.8.109	ТП 6/0,4 кВ	трансформатор ная подстанция (ТП)	организация электроснабже ния	планируемый к размещению	мощность трансформатор ов, МВ·А	0,1	Шкотовский муниципальный округ, с. Центральное, зона инженерной инфраструктуры	охранная зона – 10 м	расчетн ый срок
						количество трансформатор ов	1			
						напряжение, кВ	6			
110.	1.2.8.110	РП 10 кВ	распределитель ный пункт (РП)	организация электроснабже ния	планируемый к размещению	мощность трансформатор ов, МВ·А	2,5	Шкотовский муниципальный округ, жилые зоны	охранная зона – 10 м	первая очередь
						количество трансформатор ов	2			
						напряжение, кВ	10/0,4			
111.	1.2.8.111	ВЛ 35 кВ Факел - Насосная 1 - Верхняя	линии электропередач и 35 кВ	организация электроснабже ния	планируемый к размещению	напряжение, кВ	35 кВ	Шкотовский муниципальный округ	охранная зона – 15 м	первая очередь
						протяженность сооружения, км	0,1			
112.	1.2.8.112	ВЛ 35 кВ Факел - Насосная 1 - Верхняя	линии электропередач и 35 кВ	организация электроснабже ния	планируемый к ликвидации	напряжение, кВ	35 кВ	Шкотовский муниципальный округ	-	первая очередь
						протяженность сооружения, км	1,03			
113.	1.2.8.113	ВЛ 35 кВ	линии	организация	планируемый к	напряжение,	35 кВ	Шкотовский	охранная	первая

1	2	3	4	5	6	7	8	9	10	11
		Шкотово - Новороссия	электропередачи и 35 кВ	электроснабжения	размещению	кВ		муниципальный округ, пгт Шкотово	зона – 15 м	очередь
						протяженность сооружения, км	10,42			
114.	1.2.8.114	ВЛ 35 кВ Шкотово - Новороссия	линии электропередачи и 35 кВ	организация электроснабжения	планируемый к размещению	напряжение, кВ	35 кВ	Шкотовский муниципальный округ, с. Новороссия, с. Стеглянуха	охранная зона – 15 м	расчетный срок
						протяженность сооружения, км	7,43			
115.	1.2.8.115	ВЛ 35 кВ Шкотовский водозабор - Насосная 1 - Верхняя	линии электропередачи и 35 кВ	организация электроснабжения	планируемый к ликвидации	напряжение, кВ	35 кВ	Шкотовский муниципальный округ	-	первая очередь
						протяженность сооружения, км	0,61			
116.	1.2.8.116	ВЛ 35 кВ Шкотовский водозабор – Насосная 1 – Верхняя	линии электропередачи и 35 кВ	организация электроснабжения	планируемый к размещению	напряжение, кВ	35 кВ	Шкотовский муниципальный округ	охранная зона – 15 м	первая очередь
						протяженность сооружения, км	1,59			
117.	1.2.8.117	Линии электропередачи 10 кВ	линии электропередачи и 10 кВ	организация электроснабжения	планируемый к размещению	напряжение, кВ	10 кВ	Шкотовский муниципальный округ, пгт Смоляниново	охранная зона – 5 м	первая очередь
						протяженность сооружения, км	15,87			
118.	1.2.8.118	Линии электропередачи 10 кВ	линии электропередачи и 10 кВ	организация электроснабжения	планируемый к размещению	напряжение, кВ	10 кВ	Шкотовский муниципальный округ, пос. Мысовой	охранная зона – 5 м	первая очередь
						протяженность сооружения, км	2,45			
119.	1.2.8.119	Линии электропередачи 10 кВ	линии электропередачи и 10 кВ	организация электроснабжения	планируемый к размещению	напряжение, кВ	10 кВ	Шкотовский муниципальный округ, пос. Мысовой	охранная зона – 5 м	расчетный срок
						протяженность сооружения, км	1,63			
120.	1.2.8.120	Линии электропередачи 10 кВ	линии электропередачи и 10 кВ	организация электроснабжения	планируемый к ликвидации	напряжение, кВ	10 кВ	Шкотовский муниципальный округ, пос. Мысовой	-	расчетный срок
						протяженность сооружения, км	0,27			
121.	1.2.8.121	Линии электропередачи	линии электропередачи	организация электроснабжения	планируемый к размещению	напряжение, кВ	10 кВ	Шкотовский муниципальный округ	охранная зона – 5 м	расчетный срок

1	2	3	4	5	6	7	8	9	10	11
		10 кВ	и 10 кВ	ния		протяженность сооружения, км	1,99	округ, пос. Подъяпольско е		
122.	1.2.8.122	Линии электропередачи 10 кВ	линии электропередач и 10 кВ	организация электроснабже ния	планируемый к ликвидации	напряжение, кВ	10 кВ	Шкотовский муниципальный округ, пос. Подъяпольско е	-	расчетн ый срок
						протяженность сооружения, км	0,63			
123.	1.2.8.123	Линии электропередачи 6 кВ	линии электропередач и 6 кВ	организация электроснабже ния	планируемый к размещению	напряжение, кВ	6 кВ	Шкотовский муниципальный округ, пгт Смоляниново	охранная зона – 5 м	первая очередь
						протяженность сооружения, км	3,06			
124.	1.2.8.124	Линии электропередачи 6 кВ	линии электропередач и 6 кВ	организация электроснабже ния	планируемый к размещению	напряжение, кВ	6 кВ	Шкотовский муниципальный округ, пгт Шкотово	охранная зона – 5 м	первая очередь
						протяженность сооружения, км	0,17			
125.	1.2.8.125	Линии электропередачи 6 кВ	линии электропередач и 6 кВ	организация электроснабже ния	планируемый к ликвидации	напряжение, кВ	6 кВ	Шкотовский муниципальный округ, пгт Шкотово	-	первая очередь
						протяженность сооружения, км	0,71			
126.	1.2.8.126	Линии электропередачи 6 кВ	линии электропередач и 6 кВ	организация электроснабже ния	планируемый к размещению	напряжение, кВ	6 кВ	Шкотовский муниципальный округ, пос. Новонежино	охранная зона – 5 м	первая очередь
						протяженность сооружения, км	0,02			
127.	1.2.8.127	Линии электропередачи 6 кВ	линии электропередач и 6 кВ	организация электроснабже ния	планируемый к размещению	напряжение, кВ	6 кВ	Шкотовский муниципальный округ, пос. Штыково	охранная зона – 5 м	первая очередь
						протяженность сооружения, км	0,28			
128.	1.2.8.128	Линии электропередачи 6 кВ	линии электропередач и 6 кВ	организация электроснабже ния	планируемый к размещению	напряжение, кВ	6 кВ	Шкотовский муниципальный округ, с. Многоудобное	охранная зона – 5 м	первая очередь
						протяженность сооружения, км	1,57			
129.	1.2.8.129	Линии электропередачи 6 кВ	линии электропередач и 6 кВ	организация электроснабже ния	планируемый к ликвидации	напряжение, кВ	6 кВ	Шкотовский муниципальный округ, с. Многоудобное	-	первая очередь
						протяженность	0,81			

1	2	3	4	5	6	7	8	9	10	11
						сооружения, км				
130.	1.2.8.130	Линии электропередачи 6 кВ	линии электропередач и 6 кВ	организация электроснабжения	планируемый к размещению	напряжение, кВ	6 кВ	Шкотовский муниципальный округ, с. Романовка	охранная зона – 5 м	первая очередь
						протяженность сооружения, км	0,39			
131.	1.2.8.131	Линии электропередачи 6 кВ	линии электропередач и 6 кВ	организация электроснабжения	планируемый к размещению	напряжение, кВ	6 кВ	Шкотовский муниципальный округ, с. Центральное	охранная зона – 5 м	первая очередь
						протяженность сооружения, км	0,64			
132.	1.2.8.132	Линии электропередачи 6 кВ	линии электропередач и 6 кВ	организация электроснабжения	планируемый к ликвидации	напряжение, кВ	6 кВ	Шкотовский муниципальный округ, с. Центральное	-	первая очередь
						протяженность сооружения, км	0,28			
133.	1.2.8.133	Линии электропередачи 6 кВ	линии электропередач и 6 кВ	организация электроснабжения	планируемый к размещению	напряжение, кВ	6 кВ	Шкотовский муниципальный округ	охранная зона – 5 м	расчетный срок
						протяженность сооружения, км	0,05			
134.	1.2.8.134	Линии электропередачи 6 кВ	линии электропередач и 6 кВ	организация электроснабжения	планируемый к ликвидации	напряжение, кВ	6 кВ	Шкотовский муниципальный округ	-	расчетный срок
						протяженность сооружения, км	0,01			
135.	1.2.8.135	Линии электропередачи 6 кВ	линии электропередач и 6 кВ	организация электроснабжения	планируемый к размещению	напряжение, кВ	6 кВ	Шкотовский муниципальный округ, дер. Лукьяновка	охранная зона – 5 м	расчетный срок
						протяженность сооружения, км	1,55			
136.	1.2.8.136	Линии электропередачи 6 кВ	линии электропередач и 6 кВ	организация электроснабжения	планируемый к ликвидации	напряжение, кВ	6 кВ	Шкотовский муниципальный округ, дер. Лукьяновка	-	расчетный срок
						протяженность сооружения, км	0,09			
137.	1.2.8.137	Линии электропередачи 6 кВ	линии электропередач и 6 кВ	организация электроснабжения	планируемый к размещению	напряжение, кВ	6 кВ	Шкотовский муниципальный округ, дер. Новая Москва	охранная зона – 5 м	расчетный срок
						протяженность сооружения, км	0,58			

1	2	3	4	5	6	7	8	9	10	11
						км				
138.	1.2.8.138	Линии электропередачи 6 кВ	линии электропередач и 6 кВ	организация электроснабжения	планируемый к размещению	напряжение, кВ	6 кВ	Шкотовский муниципальный округ, дер. Речица	охранная зона – 5 м	расчетный срок
						протяженность сооружения, км	0,09			
139.	1.2.8.139	Линии электропередачи 6 кВ	линии электропередач и 6 кВ	организация электроснабжения	планируемый к размещению	напряжение, кВ	6 кВ	Шкотовский муниципальный округ, пгт Смоляниново	охранная зона – 5 м	расчетный срок
						протяженность сооружения, км	2,36			
140.	1.2.8.140	Линии электропередачи 6 кВ	линии электропередач и 6 кВ	организация электроснабжения	планируемый к ликвидации	напряжение, кВ	6 кВ	Шкотовский муниципальный округ, пгт Смоляниново	-	расчетный срок
						протяженность сооружения, км	0,36			
141.	1.2.8.141	Линии электропередачи 6 кВ	линии электропередач и 6 кВ	организация электроснабжения	планируемый к размещению	напряжение, кВ	6 кВ	Шкотовский муниципальный округ, пгт Шкотово	охранная зона – 5 м	расчетный срок
						протяженность сооружения, км	5,56			
142.	1.2.8.142	Линии электропередачи 6 кВ	линии электропередач и 6 кВ	организация электроснабжения	планируемый к ликвидации	напряжение, кВ	6 кВ	Шкотовский муниципальный округ, пгт Шкотово	-	расчетный срок
						протяженность сооружения, км	1,85			
143.	1.2.8.143	Линии электропередачи 6 кВ	линии электропередач и 6 кВ	организация электроснабжения	планируемый к размещению	напряжение, кВ	6 кВ	Шкотовский муниципальный округ, пос. Новонежино	охранная зона – 5 м	расчетный срок
						протяженность сооружения, км	1,06			
144.	1.2.8.144	Линии электропередачи 6 кВ	линии электропередач и 6 кВ	организация электроснабжения	планируемый к ликвидации	напряжение, кВ	6 кВ	Шкотовский муниципальный округ, пос. Новонежино	-	расчетный срок
						протяженность сооружения, км	1,02			
145.	1.2.8.145	Линии электропередачи 6 кВ	линии электропередач и 6 кВ	организация электроснабжения	планируемый к размещению	напряжение, кВ	6 кВ	Шкотовский муниципальный округ, пос. Штыково	охранная зона – 5 м	расчетный срок
						протяженность сооружения, км	1,39			

1	2	3	4	5	6	7	8	9	10	11
146.	1.2.8.146	Линии электропередачи 6 кВ	линии электропередач и 6 кВ	организация электроснабжения	планируемый к ликвидации	напряжение, кВ протяженность сооружения, км	6 кВ 0,88	Шкотовский муниципальный округ, пос. Штыково	-	расчетный срок
147.	1.2.8.147	Линии электропередачи 6 кВ	линии электропередач и 6 кВ	организация электроснабжения	планируемый к размещению	напряжение, кВ протяженность сооружения, км	6 кВ 8,29	Шкотовский муниципальный округ, с. Анисимовка	охранная зона – 5 м	расчетный срок
148.	1.2.8.148	Линии электропередачи 6 кВ	линии электропередач и 6 кВ	организация электроснабжения	планируемый к ликвидации	напряжение, кВ протяженность сооружения, км	6 кВ 1,6	Шкотовский муниципальный округ, с. Анисимовка	-	расчетный срок
149.	1.2.8.149	Линии электропередачи 6 кВ	линии электропередач и 6 кВ	организация электроснабжения	планируемый к размещению	напряжение, кВ протяженность сооружения, км	6 кВ 2,33	Шкотовский муниципальный округ, с. Многоудобное	охранная зона – 5 м	расчетный срок
150.	1.2.8.150	Линии электропередачи 6 кВ	линии электропередач и 6 кВ	организация электроснабжения	планируемый к ликвидации	напряжение, кВ протяженность сооружения, км	6 кВ 0,37	Шкотовский муниципальный округ, с. Многоудобное	-	расчетный срок
151.	1.2.8.151	Линии электропередачи 6 кВ	линии электропередач и 6 кВ	организация электроснабжения	планируемый к размещению	напряжение, кВ протяженность сооружения, км	6 кВ 0,73	Шкотовский муниципальный округ, с. Новороссия	охранная зона – 5 м	расчетный срок
152.	1.2.8.152	Линии электропередачи 6 кВ	линии электропередач и 6 кВ	организация электроснабжения	планируемый к размещению	напряжение, кВ протяженность сооружения, км	6 кВ 2,64	Шкотовский муниципальный округ, с. Романовка	охранная зона – 5 м	расчетный срок
153.	1.2.8.153	Линии электропередачи 6 кВ	линии электропередач и 6 кВ	организация электроснабжения	планируемый к ликвидации	напряжение, кВ протяженность сооружения, км	6 кВ 1,82	Шкотовский муниципальный округ, с. Романовка	-	расчетный срок
154.	1.2.8.154	Линии	линии	организация	планируемый к	напряжение,	6 кВ	Шкотовский	охранная	расчетн

1	2	3	4	5	6	7	8	9	10	11
		электропередачи 6 кВ	электропередач и 6 кВ	электроснабже ния	размещению	кВ протяженность сооружения, км	0,29	муниципальный округ, с. Стеглянуха	зона – 5 м	ый срок
155.	1.2.8.155	Линии электропередачи 6 кВ	линии электропередач и 6 кВ	организация электроснабже ния	планируемый к размещению	напряжение, кВ протяженность сооружения, км	6 кВ 0,6	Шкотовский муниципальный округ, с. Центральное	охранная зона – 5 м	расчетн ый срок

1.2.9 Объекты теплоснабжения населения

№ п/п	Атрибу- тивный номер объекта на карте объектов местного значения	Наименование объекта	Вид объекта	Назначение объекта	Статус объекта	Характеристика объекта		Местоположение объекта	Вид зоны с особыми условиями/ количес- твенный показатель	Срок реализации
						наименование характеристики	количес- твенный показатель			
1	2	3	4	5	6	7	8	9	10	11
1.	1.2.9.1	Котельная № 4	источник тепловой энергии	организация теплоснабжени я	планируемый к размещению	тепловая мощность, Гкал/ч	70	Шкотовский муниципальный округ, жилые зоны	-	первая очередь
2.	1.2.9.2	Котельная «ДЕПО»	источник тепловой энергии	организация теплоснабжени я	планируемый к ликвидации	тепловая мощность, Гкал/ч	9	Шкотовский муниципальный округ, зона транспортной инфраструктуры	-	первая очередь
3.	1.2.9.3	Новая модульная котельная «Школа № 27»	источник тепловой энергии	организация теплоснабжени я	планируемый к реконструкции	тепловая мощность, Гкал/ч	9	Шкотовский муниципальный округ, пгт Смолянинов о, жилые зоны	-	первая очередь
4.	1.2.9.4	Котельная № 2	источник тепловой энергии	организация теплоснабжени я	планируемый к размещению	тепловая мощность, Гкал/ч	8,6	Шкотовский муниципальный округ, пгт Смолянинов о, зона инженерной инфраструктуры	-	первая очередь

1	2	3	4	5	6	7	8	9	10	11
5.	1.2.9.5	Котельная № 1	источник тепловой энергии	организация теплоснабжения	планируемый к размещению	тепловая мощность, Гкал/ч	3,55	Шкотовский муниципальный округ, пгт Смоляниново, зона инженерной инфраструктуры	-	первая очередь
6.	1.2.9.6	Модульная котельная	источник тепловой энергии	организация теплоснабжения	планируемый к реконструкции	тепловая мощность, Гкал/ч	1,03	Шкотовский муниципальный округ, пгт Смоляниново, зона инженерной инфраструктуры	-	первая очередь
7.	1.2.9.7	Котельная по ул. Маяковского, 21	источник тепловой энергии	организация теплоснабжения	планируемый к ликвидации	тепловая мощность, Гкал/ч	0,01	Шкотовский муниципальный округ, пгт Смоляниново, общественно-деловые зоны	-	первая очередь
8.	1.2.9.8	Котельная № 3	источник тепловой энергии	организация теплоснабжения	планируемый к размещению	тепловая мощность, Гкал/ч	1,29	Шкотовский муниципальный округ, пгт Смоляниново, производственные зоны, зоны инженерной и транспортной инфраструктур	-	первая очередь
9.	1.2.9.9	Котельная	источник тепловой энергии	организация теплоснабжения	планируемый к размещению	тепловая мощность, Гкал/ч	0,69	Шкотовский муниципальный округ, пгт Шкотово, общественно-деловые зоны	-	первая очередь
10.	1.2.9.10	Котельная установка	источник тепловой энергии	организация теплоснабжения	планируемый к размещению	тепловая мощность, Гкал/ч	0,18	Шкотовский муниципальный округ, пос. Мысовой, общественно-деловые зоны	-	первая очередь

1	2	3	4	5	6	7	8	9	10	11
11.	1.2.9.11	Проектируемая котельная № 1	источник тепловой энергии	организация теплоснабжения	планируемый к размещению	тепловая мощность, Гкал/ч	0,24	Шкотовский муниципальный округ, пос. Подъяпольское, общественно-деловые зоны	-	первая очередь
12.	1.2.9.12	Котельная	источник тепловой энергии	организация теплоснабжения	планируемый к размещению	тепловая мощность, Гкал/ч	0,2	Шкотовский муниципальный округ, пос. Штыково, общественно-деловые зоны	-	первая очередь
13.	1.2.9.13	Котельная	источник тепловой энергии	организация теплоснабжения	планируемый к размещению	тепловая мощность, Гкал/ч	0,18	Шкотовский муниципальный округ, с. Новороссия, общественно-деловые зоны	-	первая очередь
14.	1.2.9.14	Котельная «Гарнизон»	источник тепловой энергии	организация теплоснабжения	планируемый к реконструкции	тепловая мощность, Гкал/ч	9	Шкотовский муниципальный округ, пгт Смоляниново, зона режимных территорий	-	расчетный срок
15.	1.2.9.15	Котельная «АРЗ»	источник тепловой энергии	организация теплоснабжения	планируемый к реконструкции	тепловая мощность, Гкал/ч	1,09	Шкотовский муниципальный округ, пгт Шкотово, жилые зоны	-	расчетный срок
16.	1.2.9.16	Котельная ФГКУ «В/ч 83417»	источник тепловой энергии	организация теплоснабжения	планируемый к реконструкции	тепловая мощность, Гкал/ч	7,9	Шкотовский муниципальный округ, пгт Шкотово, зона режимных территорий	-	расчетный срок
17.	1.2.9.17	Котельная «Гарнизон»	источник тепловой энергии	организация теплоснабжения	планируемый к реконструкции	тепловая мощность, Гкал/ч	2,61	Шкотовский муниципальный округ, пгт Шкотово, зона смешанной	-	расчетный срок

1	2	3	4	5	6	7	8	9	10	11
								и общественно-деловой застройки		
18.	1.2.9.18	Котельная	источник тепловой энергии	организация теплоснабжения	планируемый к реконструкции	тепловая мощность, Гкал/ч	0,2	Шкотовский муниципальный округ, пгт Шкотово, зона смешанной и общественно-деловой застройки	-	расчетный срок
19.	1.2.9.19	Котельная «Школа № 1»	источник тепловой энергии	организация теплоснабжения	планируемый к реконструкции	тепловая мощность, Гкал/ч	1,03	Шкотовский муниципальный округ, пгт Шкотово, общественно-деловые зоны	-	расчетный срок
20.	1.2.9.20	Котельная «КШИ»	источник тепловой энергии	организация теплоснабжения	планируемый к реконструкции	тепловая мощность, Гкал/ч	1,6	Шкотовский муниципальный округ, пгт Шкотово, общественно-деловые зоны	-	расчетный срок
21.	1.2.9.21	Котельная № 109	источник тепловой энергии	организация теплоснабжения	планируемый к реконструкции	тепловая мощность, Гкал/ч	0,31	Шкотовский муниципальный округ, пгт Шкотово, производственные зоны, зоны инженерной и транспортной инфраструктур	-	расчетный срок
22.	1.2.9.22	Котельная № 5	источник тепловой энергии	организация теплоснабжения	планируемый к реконструкции	тепловая мощность, Гкал/ч	3	Шкотовский муниципальный округ, пос. Мысовой, зона инженерной инфраструктуры	-	расчетный срок
23.	1.2.9.23	Котельная	источник тепловой энергии	организация теплоснабжения	планируемый к размещению	тепловая мощность, Гкал/ч	5,16	Шкотовский муниципальный округ, пос. Новонежино	-	расчетный срок

1	2	3	4	5	6	7	8	9	10	11
								, жилые зоны		
24.	1.2.9.24	Котельная «Молодежная»	источник тепловой энергии	организация теплоснабжения	планируемый к ликвидации	тепловая мощность, Гкал/ч	1,3	Шкотовский муниципальный округ, пос. Новонежино, жилые зоны	-	расчетный срок
25.	1.2.9.25	Котельная «Железнодорожная»	источник тепловой энергии	организация теплоснабжения	планируемый к реконструкции	тепловая мощность, Гкал/ч	0,63	Шкотовский муниципальный округ, пос. Новонежино, общественно-деловые зоны	-	расчетный срок
26.	1.2.9.26	Котельная	источник тепловой энергии	организация теплоснабжения	планируемый к реконструкции	тепловая мощность, Гкал/ч	3,27	Шкотовский муниципальный округ, пос. Новонежино, общественно-деловые зоны	-	расчетный срок
27.	1.2.9.27	Котельная № 165	источник тепловой энергии	организация теплоснабжения	планируемый к ликвидации	тепловая мощность, Гкал/ч	4,07	Шкотовский муниципальный округ, пос. Новонежино, производственные зоны, зоны инженерной и транспортной инфраструктур	-	расчетный срок
28.	1.2.9.28	Котельная	источник тепловой энергии	организация теплоснабжения	планируемый к реконструкции	тепловая мощность, Гкал/ч	1	Шкотовский муниципальный округ, пос. Подъяпольское, зона транспортной инфраструктуры	-	расчетный срок
29.	1.2.9.29	Котельная № 4	источник тепловой энергии	организация теплоснабжения	планируемый к реконструкции	тепловая мощность, Гкал/ч	8,32	Шкотовский муниципальный округ, пос. Подъяпольское, зона транспортной инфраструктуры	-	расчетный срок

1	2	3	4	5	6	7	8	9	10	11
30.	1.2.9.30	Котельная	источник тепловой энергии	организация теплоснабжения	планируемый к реконструкции	тепловая мощность, Гкал/ч	3,87	Шкотовский муниципальный округ, пос. Подъяпольское, общественно-деловые зоны	-	расчетный срок
31.	1.2.9.31	Котельная	источник тепловой энергии	организация теплоснабжения	планируемый к реконструкции	тепловая мощность, Гкал/ч	3,22	Шкотовский муниципальный округ, пос. Штыково, зона инженерной инфраструктуры	-	расчетный срок
32.	1.2.9.32	Модульная котельная	источник тепловой энергии	организация теплоснабжения	планируемый к реконструкции	тепловая мощность, Гкал/ч	2,06	Шкотовский муниципальный округ, с. Анисимовка, зона инженерной инфраструктуры	-	расчетный срок
33.	1.2.9.33	Встроенная котельная	источник тепловой энергии	организация теплоснабжения	планируемый к реконструкции	тепловая мощность, Гкал/ч	0,63	Шкотовский муниципальный округ, с. Анисимовка, зона инженерной инфраструктуры	-	расчетный срок
34.	1.2.9.34	Котельная с. Многоудобное	источник тепловой энергии	организация теплоснабжения	планируемый к реконструкции	тепловая мощность, Гкал/ч	1,76	Шкотовский муниципальный округ, с. Многоудобное, зона инженерной инфраструктуры	-	расчетный срок
35.	1.2.9.35	Котельная № 12	источник тепловой энергии	организация теплоснабжения	планируемый к реконструкции	тепловая мощность, Гкал/ч	0,69	Шкотовский муниципальный округ, с. Многоудобное, зоны сельскохозяйственного использования	-	расчетный срок
36.	1.2.9.36	Котельная ДОУ № 37	источник тепловой энергии	организация теплоснабжения	планируемый к реконструкции	тепловая мощность, Гкал/ч	0,5	Шкотовский муниципальный округ	-	расчетный срок

1	2	3	4	5	6	7	8	9	10	11
			энергии	я		Гкал/ч		округ, с. Многоудобное , общественно- деловые зоны		
37.	1.2.9.37	Котельная	источник тепловой энергии	организация теплоснабжени я	планируемый к реконструкции	тепловая мощность, Гкал/ч	0,54	Шкотовский муниципальный округ, с. Новороссия, зона инженерной инфраструктуры	-	расчетный срок
38.	1.2.9.38	Котельная № 113	источник тепловой энергии	организация теплоснабжени я	планируемый к ликвидации	тепловая мощность, Гкал/ч	2,1	Шкотовский муниципальный округ, с. Романовка, жилые зоны	-	расчетный срок
39.	1.2.9.39	Котельная № 59	источник тепловой энергии	организация теплоснабжени я	планируемый к реконструкции	тепловая мощность, Гкал/ч	11	Шкотовский муниципальный округ, с. Романовка, зона инженерной инфраструктуры	-	расчетный срок
40.	1.2.9.40	Планируемая котельная	источник тепловой энергии	организация теплоснабжени я	планируемый к размещению	тепловая мощность, Гкал/ч	0,1	Шкотовский муниципальный округ, с. Романовка, общественно- деловые зоны	-	расчетный срок
41.	1.2.9.41	Котельная муниципального образовательного учреждения средняя образовательная школа № 25	источник тепловой энергии	организация теплоснабжени я	планируемый к ликвидации	тепловая мощность, Гкал/ч	1,26	Шкотовский муниципальный округ, с. Романовка, общественно- деловые зоны	-	расчетный срок
42.	1.2.9.42	Котельная	источник тепловой энергии	организация теплоснабжени я	планируемый к реконструкции	тепловая мощность, Гкал/ч	2,98	Шкотовский муниципальный округ, с. Центральное, зона инженерной инфраструктуры	-	расчетный срок
43.	1.2.9.43	Тепловая сеть	теплопровод магистральный	организация теплоснабжени я	планируемый к размещению	протяженность сооружения,	0,57	Шкотовский муниципальный	охранная зона – 3 м	первая очередь

1	2	3	4	5	6	7	8	9	10	11	
				я		км		округ, пгт Смолянинов о			
						диаметр подающего трубопровода, мм	108				
						диаметр обратного трубопровода, мм	108				
44.	1.2.9.44	Тепловая сеть	теплопровод магистральный	организация теплоснабжени я	планируемый к размещению	протяженность сооружения, км	0,71	Шкотовский муниципальный округ, пгт Смолянинов о	охранная зона – 3 м	первая очередь	
						диаметр подающего трубопровода, мм	159				
						диаметр обратного трубопровода, мм	159				
45.	1.2.9.45	Тепловая сеть	теплопровод магистральный	организация теплоснабжени я	планируемый к размещению	протяженность сооружения, км	0,88	Шкотовский муниципальный округ, пгт Смолянинов о	охранная зона – 3 м	первая очередь	
						диаметр подающего трубопровода, мм	219				
						диаметр обратного трубопровода, мм	219				
46.	1.2.9.46	Тепловая сеть	теплопровод магистральный	организация теплоснабжени я	планируемый к ликвидации	протяженность сооружения, км	1,37	Шкотовский муниципальный округ, пгт Смолянинов о	-	первая очередь	
47.	1.2.9.47	Тепловая сеть	теплопровод магистральный	организация теплоснабжени я	планируемый к реконструкции	протяженность сооружения, км	0,14	Шкотовский муниципальный округ, пос. Новонежино	охранная зона – 3 м	первая очередь	
						диаметр подающего трубопровода, мм	50				

1	2	3	4	5	6	7	8	9	10	11
						мм				
						диаметр обратного трубопровода, мм	50			
48.	1.2.9.48	Тепловая сеть	теплопровод магистральный	организация теплоснабжения	планируемый к реконструкции	протяженность сооружения, км	0,22	Шкотовский муниципальный округ, пос. Новонежино	охранная зона – 3 м	первая очередь
						диаметр подающего трубопровода, мм	150			
						диаметр обратного трубопровода, мм	150			
49.	1.2.9.49	Тепловая сеть	теплопровод магистральный	организация теплоснабжения	планируемый к реконструкции	протяженность сооружения, км	0,43	Шкотовский муниципальный округ, пос. Новонежино	охранная зона – 3 м	первая очередь
						диаметр подающего трубопровода, мм	100			
						диаметр обратного трубопровода, мм	100			
50.	1.2.9.50	Тепловая сеть	теплопровод магистральный	организация теплоснабжения	планируемый к реконструкции	протяженность сооружения, км	0,52	Шкотовский муниципальный округ, с. Центральное	охранная зона – 3 м	первая очередь
51.	1.2.9.51	Тепловая сеть	теплопровод магистральный	организация теплоснабжения	планируемый к размещению	протяженность сооружения, км	0,19	Шкотовский муниципальный округ, пгт Смоляниново	охранная зона – 3 м	расчетный срок
						диаметр подающего трубопровода, мм	219			
						диаметр обратного трубопровода, мм	219			

1	2	3	4	5	6	7	8	9	10	11
52.	1.2.9.52	Тепловая сеть	теплопровод магистральный	организация теплоснабжения	планируемый к размещению	протяженность сооружения, км	0,25	Шкотовский муниципальный округ, пгт Смоляниново	охранная зона – 3 м	расчетный срок
						диаметр подающего трубопровода, мм	108			
						диаметр обратного трубопровода, мм	108			
53.	1.2.9.53	Тепловая сеть	теплопровод магистральный	организация теплоснабжения	планируемый к ликвидации	протяженность сооружения, км	0,37	Шкотовский муниципальный округ, пгт Смоляниново	-	расчетный срок
54.	1.2.9.54	Тепловая сеть	теплопровод магистральный	организация теплоснабжения	планируемый к ликвидации	протяженность сооружения, км	0,08	Шкотовский муниципальный округ, с. Романовка	-	расчетный срок
						диаметр подающего трубопровода, мм	108			
						диаметр обратного трубопровода, мм	108			
55.	1.2.9.55	Тепловая сеть	теплопровод магистральный	организация теплоснабжения	планируемый к ликвидации	протяженность сооружения, км	0,18	Шкотовский муниципальный округ, с. Романовка	-	расчетный срок
						диаметр подающего трубопровода, мм	159			
						диаметр обратного трубопровода, мм	159			
56.	1.2.9.56	Тепловая сеть	теплопровод магистральный	организация теплоснабжения	планируемый к ликвидации	протяженность сооружения, км	0,24	Шкотовский муниципальный округ, с. Романовка	-	расчетный срок
						диаметр	133			

1	2	3	4	5	6	7	8	9	10	11
						подающего трубопровода, мм				
						диаметр обратного трубопровода, мм	133			
57.	1.2.9.57	Тепловая сеть	теплопровод магистральный	организация теплоснабжения	планируемый к ликвидации	протяженность сооружения, км	0,26	Шкотовский муниципальный округ, с. Романовка	-	расчетный срок
						диаметр подающего трубопровода, мм	219			
						диаметр обратного трубопровода, мм	219			
58.	1.2.9.58	Тепловая сеть	теплопровод магистральный	организация теплоснабжения	планируемый к ликвидации	протяженность сооружения, км	0,66	Шкотовский муниципальный округ, с. Романовка	-	расчетный срок
						диаметр подающего трубопровода, мм	76			
						диаметр обратного трубопровода, мм	76			
59.	1.2.9.59	Тепловые сети	теплопровод магистральный	организация теплоснабжения	планируемый к размещению	протяженность сооружения, км	0,61	Шкотовский муниципальный округ, с. Романовка	охранная зона – 3 м	расчетный срок
60.	1.2.9.60	Тепловые сети	теплопровод магистральный	организация теплоснабжения	планируемый к размещению	протяженность сооружения, км	0,32	Шкотовский муниципальный округ, с. Романовка	охранная зона – 3 м	расчетный срок
						диаметр подающего трубопровода, мм	159			
						диаметр обратного	159			

1	2	3	4	5	6	7	8	9	10	11
						трубопровода, мм				
61.	1.2.9.61	Тепловые сети	теплопровод магистральный	организация теплоснабжени я	планируемый к размещению	протяженность сооружения, км	0,5	Шкотовский муниципальный округ, с. Романовка	охранная зона – 3 м	расчетный срок
						диаметр подающего трубопровода, мм	108			
						диаметр обратного трубопровода, мм	108			
62.	1.2.9.62	Тепловые сети	теплопровод магистральный	организация теплоснабжени я	планируемый к размещению	протяженность сооружения, км	0,55	Шкотовский муниципальный округ, с. Романовка	охранная зона – 3 м	расчетный срок
						диаметр подающего трубопровода, мм	89			
						диаметр обратного трубопровода, мм	89			
63.	1.2.9.63	Теплопровод	теплопровод магистральный	организация теплоснабжени я	планируемый к размещению	протяженность сооружения, км	0,09	Шкотовский муниципальный округ, с. Многоудобное	охранная зона – 3 м	первая очередь
						диаметр подающего трубопровода, мм	150			
						диаметр обратного трубопровода, мм	150			
64.	1.2.9.64	Теплопровод	теплопровод магистральный	организация теплоснабжени я	планируемый к реконструкции	протяженность сооружения, км	0,13	Шкотовский муниципальный округ, с. Многоудобное	охранная зона – 3 м	первая очередь
						диаметр подающего трубопровода, мм	150			

1	2	3	4	5	6	7	8	9	10	11
						диаметр обратного трубопровода, мм	150			
65.	1.2.9.65	Теплопровод	теплопровод магистральный	организация теплоснабжения	планируемый к размещению	протяженность сооружения, км	0,12	Шкотовский муниципальный округ, пос. Штыково	охранная зона – 3 м	расчетный срок
						диаметр подающего трубопровода, мм	100			
						диаметр обратного трубопровода, мм	100			
66.	1.2.9.66	Теплопровод	теплопровод магистральный	организация теплоснабжения	планируемый к размещению	протяженность сооружения, км	0,23	Шкотовский муниципальный округ, пос. Штыково	охранная зона – 3 м	расчетный срок
						диаметр подающего трубопровода, мм	80			
						диаметр обратного трубопровода, мм	80			
67.	1.2.9.67	Теплопровод	теплопровод магистральный	организация теплоснабжения	планируемый к размещению	протяженность сооружения, км	0,44	Шкотовский муниципальный округ, пос. Штыково	охранная зона – 3 м	расчетный срок
						диаметр подающего трубопровода, мм	125			
						диаметр обратного трубопровода, мм	125			
68.	1.2.9.68	Теплопровод	теплопровод магистральный	организация теплоснабжения	планируемый к ликвидации	протяженность сооружения, км	0,54	Шкотовский муниципальный округ, пос. Штыково	-	расчетный срок
						диаметр подающего	125			

1	2	3	4	5	6	7	8	9	10	11
						трубопровода, мм				
						диаметр обратного трубопровода, мм	125			
69.	1.2.9.69	Теплопровод	теплопровод магистральный	организация теплоснабжени я	планируемый к размещению	протяженность сооружения, км	0,44	Шкотовский муниципальный округ, с. Многоудобное	охранная зона – 3 м	расчетный срок
70.	1.2.9.70	Теплопровод	теплопровод магистральный	организация теплоснабжени я	планируемый к ликвидации	протяженность сооружения, км	0,11	Шкотовский муниципальный округ, с. Многоудобное	-	расчетный срок
						диаметр подающего трубопровода, мм	150			
						диаметр обратного трубопровода, мм	150			
71.	1.2.9.71	Теплопровод	теплопровод магистральный	организация теплоснабжени я	планируемый к ликвидации	протяженность сооружения, км	0,39	Шкотовский муниципальный округ, с. Многоудобное	-	расчетный срок
						диаметр подающего трубопровода, мм	80			
						диаметр обратного трубопровода, мм	80			
72.	1.2.9.72	Теплопровод магистральный	теплопровод магистральный	организация теплоснабжени я	планируемый к размещению	протяженность сооружения, км	11,06	Шкотовский муниципальный округ, пгт Смолянинов о	охранная зона – 3 м	первая очередь
						диаметр подающего трубопровода, мм	630			
						диаметр обратного трубопровода, мм	630			

1	2	3	4	5	6	7	8	9	10	11
						мм				
73.	1.2.9.73	Теплопровод магистральный	теплопровод магистральный	организация теплоснабжения	планируемый к размещению	протяженность сооружения, км	0,32	Шкотовский муниципальный округ, пос. Новонежино	охранная зона – 3 м	расчетный срок

1.2.10 Объекты газоснабжения населения

№ п/п	Атрибутивный номер объекта на карте объектов местного значения	Наименование объекта	Вид объекта	Назначение объекта	Статус объекта	Характеристика объекта		Местоположение объекта	Вид зоны с особыми условиями/ количественный показатель	Срок реализации
						наименование характеристики	количественный показатель			
1	2	3	4	5	6	7	8	9	10	11
1.	1.2.10.1	Газорегуляторный пункт	пункт редуцирования газа (ПРГ)	организация газоснабжения	планируемый к размещению	производительность, тыс. куб. м/час	0,8	Шкотовский муниципальный округ, дер. Лукьяновка, зона транспортной инфраструктуры	охранная зона – 10 м	первая очередь
2.	1.2.10.2	Газорегуляторный пункт	пункт редуцирования газа (ПРГ)	организация газоснабжения	планируемый к размещению	производительность, тыс. куб. м/час	0,3	Шкотовский муниципальный округ, дер. Новая Москва, зона транспортной инфраструктуры	охранная зона – 10 м	первая очередь
3.	1.2.10.3	Газорегуляторный пункт	пункт редуцирования газа (ПРГ)	организация газоснабжения	планируемый к размещению	производительность, тыс. куб. м/час	0,3	Шкотовский муниципальный округ, дер. Речица, зоны сельскохозяйственного использования	охранная зона – 10 м	первая очередь
4.	1.2.10.4	Газорегуляторный пункт	пункт редуцирования газа (ПРГ)	организация газоснабжения	планируемый к размещению	производительность, тыс. куб. м/час	0,15	Шкотовский муниципальный округ, дер. Рождествен	охранная зона – 10 м	первая очередь

1	2	3	4	5	6	7	8	9	10	11
								ка, зона лесов		
5.	1.2.10.5	Газорегуляторный пункт	пункт редуцирования газа (ПРГ)	организация газоснабжения	планируемый к размещению	производительность, тыс. куб. м/час	0,1	Шкотовский муниципальный округ, дер. Смяличи, зона транспортной инфраструктуры	охранная зона – 10 м	первая очередь
6.	1.2.10.6	Газорегуляторный пункт	пункт редуцирования газа (ПРГ)	организация газоснабжения	планируемый к размещению	производительность, тыс. куб. м/час	0,1	Шкотовский муниципальный округ, дер. Царевка, зона озелененных территорий специального назначения	охранная зона – 10 м	первая очередь
7.	1.2.10.7	Газорегуляторный пункт	пункт редуцирования газа (ПРГ)	организация газоснабжения	планируемый к размещению	производительность, тыс. куб. м/час	0,1	Шкотовский муниципальный округ, ж.-д. рзд 53 км, зона озелененных территорий специального назначения	охранная зона – 10 м	первая очередь
8.	1.2.10.8	Газорегуляторный пункт	пункт редуцирования газа (ПРГ)	организация газоснабжения	планируемый к размещению	производительность, тыс. куб. м/час	1,7	Шкотовский муниципальный округ, зона лесов	охранная зона – 10 м	первая очередь
9.	1.2.10.9	Газорегуляторный пункт	пункт редуцирования газа (ПРГ)	организация газоснабжения	планируемый к размещению	производительность, тыс. куб. м/час	0,4	Шкотовский муниципальный округ, зона лесов	охранная зона – 10 м	первая очередь
10.	1.2.10.10	Газорегуляторный пункт	пункт редуцирования газа (ПРГ)	организация газоснабжения	планируемый к размещению	производительность, тыс. куб. м/час	1,7	Шкотовский муниципальный округ, зоны сельскохозяйственного использования	охранная зона – 10 м	первая очередь
11.	1.2.10.11	Газорегуляторный пункт	пункт редуцирования газа (ПРГ)	организация газоснабжения	планируемый к размещению	производительность, тыс. куб. м/час	0,6	Шкотовский муниципальный округ, зоны сельскохозяйственного	охранная зона – 10 м	первая очередь

1	2	3	4	5	6	7	8	9	10	11
								использования		
12.	1.2.10.12	Газорегуляторный пункт	пункт редуцирования газа (ПРГ)	организация газоснабжения	планируемый к размещению	производительность, тыс. куб. м/час	0,7	Шкотовский муниципальный округ, пгт Смоляниново, зона застройки индивидуальным и жилыми домами	охранная зона – 10 м	первая очередь
13.	1.2.10.13	Газорегуляторный пункт	пункт редуцирования газа (ПРГ)	организация газоснабжения	планируемый к размещению	производительность, тыс. куб. м/час	0,7	Шкотовский муниципальный округ, пгт Смоляниново, зона застройки индивидуальным и жилыми домами	охранная зона – 10 м	первая очередь
14.	1.2.10.14	Газорегуляторный пункт	пункт редуцирования газа (ПРГ)	организация газоснабжения	планируемый к размещению	производительность, тыс. куб. м/час	0,7	Шкотовский муниципальный округ, пгт Смоляниново, зона застройки индивидуальным и жилыми домами	охранная зона – 10 м	первая очередь
15.	1.2.10.15	Газорегуляторный пункт	пункт редуцирования газа (ПРГ)	организация газоснабжения	планируемый к размещению	производительность, тыс. куб. м/час	0,7	Шкотовский муниципальный округ, пгт Смоляниново, зона озелененных территорий специального назначения	охранная зона – 10 м	первая очередь
16.	1.2.10.16	Газорегуляторный пункт	пункт редуцирования газа (ПРГ)	организация газоснабжения	планируемый к размещению	производительность, тыс. куб. м/час	0,7	Шкотовский муниципальный округ, пгт Смоляниново, зона озелененных территорий	охранная зона – 10 м	первая очередь

1	2	3	4	5	6	7	8	9	10	11
								специального назначения		
17.	1.2.10.17	Газорегуляторный пункт	пункт редуцирования газа (ПРГ)	организация газоснабжения	планируемый к размещению	производительность, тыс. куб. м/час	0,7	Шкотовский муниципальный округ, пгт Смоляниново, общественно-деловые зоны	охранная зона – 10 м	первая очередь
18.	1.2.10.18	Газорегуляторный пункт	пункт редуцирования газа (ПРГ)	организация газоснабжения	планируемый к размещению	производительность, тыс. куб. м/час	0,7	Шкотовский муниципальный округ, пгт Смоляниново, производственные зоны, зоны инженерной и транспортной инфраструктур	охранная зона – 10 м	первая очередь
19.	1.2.10.19	Газорегуляторный пункт	пункт редуцирования газа (ПРГ)	организация газоснабжения	планируемый к размещению	производительность, тыс. куб. м/час	0,4	Шкотовский муниципальный округ, пос. Мысовой, производственные зоны, зоны инженерной и транспортной инфраструктур	охранная зона – 10 м	первая очередь
20.	1.2.10.20	Газорегуляторный пункт	пункт редуцирования газа (ПРГ)	организация газоснабжения	планируемый к размещению	производительность, тыс. куб. м/час	2,1	Шкотовский муниципальный округ, пос. Новонежино, зона транспортной инфраструктуры	охранная зона – 10 м	первая очередь
21.	1.2.10.21	Газорегуляторный пункт	пункт редуцирования газа (ПРГ)	организация газоснабжения	планируемый к размещению	производительность, тыс. куб. м/час	2,1	Шкотовский муниципальный округ, пос. Новонежино, общественно-деловые зоны	охранная зона – 10 м	первая очередь
22.	1.2.10.22	Газорегуляторный пункт	пункт редуцирования	организация газоснабжения	планируемый к размещению	производительность,	0,8	Шкотовский муниципальный	охранная зона –	первая очередь

1	2	3	4	5	6	7	8	9	10	11
			газа (ПРГ)			тыс. куб. м/час		округ, пос. Подъяпольс кое, общественно- деловые зоны	10 м	
23.	1.2.10.23	Газорегуляторны й пункт	пункт редуцирования газа (ПРГ)	организация газоснабжения	планируемый к размещению	производитель ность, тыс. куб. м/час	0,8	Шкотовский муниципальный округ, пос. Подъяпольс кое, производственн ые зоны, зоны инженерной и транспортной инфраструктур	охранная зона – 10 м	первая очередь
24.	1.2.10.24	Газорегуляторны й пункт	пункт редуцирования газа (ПРГ)	организация газоснабжения	планируемый к размещению	производитель ность, тыс. куб. м/час	0,5	Шкотовский муниципальный округ, пос. Штыково, зона застройки индивидуальным и жилыми домами	охранная зона – 10 м	первая очередь
25.	1.2.10.25	Газорегуляторны й пункт	пункт редуцирования газа (ПРГ)	организация газоснабжения	планируемый к размещению	производитель ность, тыс. куб. м/час	0,5	Шкотовский муниципальный округ, пос. Штыково, зона озелененных территорий специального назначения	охранная зона – 10 м	первая очередь
26.	1.2.10.26	Газорегуляторны й пункт	пункт редуцирования газа (ПРГ)	организация газоснабжения	планируемый к размещению	производитель ность, тыс. куб. м/час	0,5	Шкотовский муниципальный округ, пос. Штыково, общественно- деловые зоны	охранная зона – 10 м	первая очередь
27.	1.2.10.27	Газорегуляторны й пункт	пункт редуцирования газа (ПРГ)	организация газоснабжения	планируемый к размещению	производитель ность, тыс. куб. м/час	2,6	Шкотовский муниципальный округ, с. Анисимовка,	охранная зона – 10 м	первая очередь

1	2	3	4	5	6	7	8	9	10	11
								зона транспортной инфраструктуры		
28.	1.2.10.28	Газорегуляторный пункт	пункт редуцирования газа (ПРГ)	организация газоснабжения	планируемый к размещению	производительность, тыс. куб. м/час	1,6	Шкотовский муниципальный округ, с. Многоудобное, зона транспортной инфраструктуры	охранная зона – 10 м	первая очередь
29.	1.2.10.29	Газорегуляторный пункт	пункт редуцирования газа (ПРГ)	организация газоснабжения	планируемый к размещению	производительность, тыс. куб. м/час	0,8	Шкотовский муниципальный округ, с. Новороссия, зоны сельскохозяйственного использования	охранная зона – 10 м	первая очередь
30.	1.2.10.30	Газорегуляторный пункт	пункт редуцирования газа (ПРГ)	организация газоснабжения	планируемый к размещению	производительность, тыс. куб. м/час	0,8	Шкотовский муниципальный округ, с. Новороссия, зоны сельскохозяйственного использования	охранная зона – 10 м	первая очередь
31.	1.2.10.31	Газорегуляторный пункт	пункт редуцирования газа (ПРГ)	организация газоснабжения	планируемый к размещению	производительность, тыс. куб. м/час	0,6	Шкотовский муниципальный округ, с. Романовка, жилые зоны	охранная зона – 10 м	первая очередь
32.	1.2.10.32	Газорегуляторный пункт	пункт редуцирования газа (ПРГ)	организация газоснабжения	планируемый к размещению	производительность, тыс. куб. м/час	0,6	Шкотовский муниципальный округ, с. Романовка, зона застройки индивидуальными и жилыми домами	охранная зона – 10 м	первая очередь
33.	1.2.10.33	Газорегуляторный пункт	пункт редуцирования газа (ПРГ)	организация газоснабжения	планируемый к размещению	производительность, тыс. куб. м/час	0,6	Шкотовский муниципальный округ,	охранная зона – 10 м	первая очередь

1	2	3	4	5	6	7	8	9	10	11
								с. Романовка, зона застройки индивидуальным и жилыми домами		
34.	1.2.10.34	Газорегуляторный пункт	пункт редуцирования газа (ПРГ)	организация газоснабжения	планируемый к размещению	производительность, тыс. куб. м/час	1	Шкотовский муниципальный округ, с. Центральное, зона застройки индивидуальным и жилыми домами	охранная зона – 10 м	первая очередь
35.	1.2.10.35	Газопровод	газопровод распределительный высокого давления	организация газоснабжения	планируемый к размещению	протяженность сооружения, км	2,41	Шкотовский муниципальный округ	охранная зона – 3; 2 м	первая очередь
						диаметр трубопровода, мм	315			
						рабочее давление в трубопроводе, МПа	0,6			
36.	1.2.10.36	Газопровод высокого давления	газопровод распределительный высокого давления	организация газоснабжения	планируемый к размещению	протяженность сооружения, км	0,31	Шкотовский муниципальный округ	охранная зона – 3; 2 м	первая очередь
						диаметр трубопровода, мм	225			
						рабочее давление в трубопроводе, МПа	0,6			
37.	1.2.10.37	Газопровод высокого давления	газопровод распределительный высокого давления	организация газоснабжения	планируемый к размещению	протяженность сооружения, км	2,45	Шкотовский муниципальный округ	охранная зона – 3; 2 м	первая очередь
						диаметр трубопровода, мм	315			
						рабочее давление в трубопроводе,	0,6			

1	2	3	4	5	6	7	8	9	10	11
						МПа				
38.	1.2.10.38	Газопровод высокого давления	газопровод распределительный высокого давления	организация газоснабжения	планируемый к размещению	протяженность сооружения, км	8,66	Шкотовский муниципальный округ	охранная зона – 3; 2 м	первая очередь
						диаметр трубопровода, мм	160			
						рабочее давление в трубопроводе, МПа	0,6			
39.	1.2.10.39	Газопровод высокого давления	газопровод распределительный высокого давления	организация газоснабжения	планируемый к размещению	протяженность сооружения, км	17,75	Шкотовский муниципальный округ	охранная зона – 3; 2 м	первая очередь
						диаметр трубопровода, мм	110			
						рабочее давление в трубопроводе, МПа	0,6			
40.	1.2.10.40	Газопровод высокого давления	газопровод распределительный высокого давления	организация газоснабжения	планируемый к размещению	протяженность сооружения, км	0,29	Шкотовский муниципальный округ, дер. Лукьяновка	охранная зона – 3; 2 м	первая очередь
						диаметр трубопровода, мм	110			
						рабочее давление в трубопроводе, МПа	0,6			
41.	1.2.10.41	Газопровод высокого давления	газопровод распределительный высокого давления	организация газоснабжения	планируемый к размещению	протяженность сооружения, км	3,95	Шкотовский муниципальный округ, дер. Новая Москва	охранная зона – 3; 2 м	первая очередь
						диаметр трубопровода, мм	110			
						рабочее давление в трубопроводе, МПа	0,6			

1	2	3	4	5	6	7	8	9	10	11
42.	1.2.10.42	Газопровод высокого давления	газопровод распределительный высокого давления	организация газоснабжения	планируемый к размещению	протяженность сооружения, км	7,48	Шкотовский муниципальный округ, дер. Речица, с. Романовка	охранная зона – 3; 2 м	первая очередь
						диаметр трубопровода, мм	110			
						рабочее давление в трубопроводе, МПа	0,6			
43.	1.2.10.43	Газопровод высокого давления	газопровод распределительный высокого давления	организация газоснабжения	планируемый к размещению	протяженность сооружения, км	2,86	Шкотовский муниципальный округ, дер. Царевка	охранная зона – 3; 2 м	первая очередь
						диаметр трубопровода, мм	110			
						рабочее давление в трубопроводе, МПа	0,6			
44.	1.2.10.44	Газопровод высокого давления	газопровод распределительный высокого давления	организация газоснабжения	планируемый к размещению	протяженность сооружения, км	0,01	Шкотовский муниципальный округ, ж.-д. рзд 53 км	охранная зона – 3; 2 м	первая очередь
						диаметр трубопровода, мм	110			
						рабочее давление в трубопроводе, МПа	0,6			
45.	1.2.10.45	Газопровод высокого давления	газопровод распределительный высокого давления	организация газоснабжения	планируемый к размещению	протяженность сооружения, км	1,71	Шкотовский муниципальный округ, пгт Смоляниново	охранная зона – 3; 2 м	первая очередь
						диаметр трубопровода, мм	160			
						рабочее давление в трубопроводе, МПа	0,6			
46.	1.2.10.46	Газопровод высокого	газопровод распределитель	организация газоснабжения	планируемый к размещению	протяженность сооружения,	8,31	Шкотовский муниципальный	охранная зона – 3;	первая очередь

1	2	3	4	5	6	7	8	9	10	11
		давления	ный высокого давления			км		округ, пгт Смолянинов о, с. Романовка	2 м	
						диаметр трубопровода, мм	315			
						рабочее давление в трубопроводе, МПа	0,6			
47.	1.2.10.47	Газопровод высокого давления	газопровод распределительный высокого давления	организация газоснабжения	планируемый к размещению	протяженность сооружения, км	1,27	Шкотовский муниципальный округ, пос. Мысовой	охранная зона – 3; 2 м	первая очередь
						диаметр трубопровода, мм	110			
						рабочее давление в трубопроводе, МПа	0,6			
48.	1.2.10.48	Газопровод высокого давления	газопровод распределительный высокого давления	организация газоснабжения	планируемый к размещению	протяженность сооружения, км	2,92	Шкотовский муниципальный округ, пос. Новонежино	охранная зона – 3; 2 м	первая очередь
						диаметр трубопровода, мм	110			
						рабочее давление в трубопроводе, МПа	0,6			
49.	1.2.10.49	Газопровод высокого давления	газопровод распределительный высокого давления	организация газоснабжения	планируемый к размещению	протяженность сооружения, км	10,25	Шкотовский муниципальный округ, пос. Новонежино	охранная зона – 3; 2 м	первая очередь
						диаметр трубопровода, мм	160			
						рабочее давление в трубопроводе, МПа	0,6			
50.	1.2.10.50	Газопровод высокого давления	газопровод распределительный высокого давления	организация газоснабжения	планируемый к размещению	протяженность сооружения, км	6,37	Шкотовский муниципальный округ, пос. Новонежино	охранная зона – 3; 2 м	первая очередь
						диаметр	110			

1	2	3	4	5	6	7	8	9	10	11
						трубопровода, мм		дер. Рождествен ка		
						рабочее давление в трубопроводе, МПа	0,6			
51.	1.2.10.51	Газопровод высокого давления	газопровод распределитель ный высокого давления	организация газоснабжения	планируемый к размещению	протяженность сооружения, км	9,36	Шкотовский муниципальный округ, пос. Новонежино ж.-д. рзд 53 км	охранная зона – 3; 2 м	первая очередь
						диаметр трубопровода, мм	225			
						рабочее давление в трубопроводе, МПа	0,6			
52.	1.2.10.52	Газопровод высокого давления	газопровод распределитель ный высокого давления	организация газоснабжения	планируемый к размещению	протяженность сооружения, км	4,03	Шкотовский муниципальный округ, пос. Подъяпольс кое	охранная зона – 3; 2 м	первая очередь
						диаметр трубопровода, мм	110			
						рабочее давление в трубопроводе, МПа	0,6			
53.	1.2.10.53	Газопровод высокого давления	газопровод распределитель ный высокого давления	организация газоснабжения	планируемый к размещению	протяженность сооружения, км	1,41	Шкотовский муниципальный округ, пос. Штыково	охранная зона – 3; 2 м	первая очередь
						диаметр трубопровода, мм	114			
						рабочее давление в трубопроводе, МПа	0,6			
54.	1.2.10.54	Газопровод высокого давления	газопровод распределитель ный высокого давления	организация газоснабжения	планируемый к размещению	протяженность сооружения, км	2,22	Шкотовский муниципальный округ, пос. Штыково	охранная зона – 3; 2 м	первая очередь
						диаметр трубопровода, мм	63			

1	2	3	4	5	6	7	8	9	10	11
						рабочее давление в трубопроводе, МПа	0,6			
55.	1.2.10.55	Газопровод высокого давления	газопровод распределительный высокого давления	организация газоснабжения	планируемый к размещению	протяженность сооружения, км	10,33	Шкотовский муниципальный округ, с. Анисимовка	охранная зона – 3; 2 м	первая очередь
						диаметр трубопровода, мм	110			
						рабочее давление в трубопроводе, МПа	0,6			
56.	1.2.10.56	Газопровод высокого давления	газопровод распределительный высокого давления	организация газоснабжения	планируемый к размещению	протяженность сооружения, км	5,03	Шкотовский муниципальный округ, с. Новороссия	охранная зона – 3; 2 м	первая очередь
						диаметр трубопровода, мм	110			
						рабочее давление в трубопроводе, МПа	0,6			
57.	1.2.10.57	Газопровод высокого давления	газопровод распределительный высокого давления	организация газоснабжения	планируемый к размещению	протяженность сооружения, км	0,63	Шкотовский муниципальный округ, с. Романовка	охранная зона – 3; 2 м	первая очередь
						диаметр трубопровода, мм	63			
						рабочее давление в трубопроводе, МПа	0,6			
58.	1.2.10.58	Газопровод высокого давления	газопровод распределительный высокого давления	организация газоснабжения	планируемый к размещению	протяженность сооружения, км	4,44	Шкотовский муниципальный округ, с. Романовка	охранная зона – 3; 2 м	первая очередь
						диаметр трубопровода, мм	110			
						рабочее давление в	0,6			

1	2	3	4	5	6	7	8	9	10	11
						трубопроводе, МПа				
59.	1.2.10.59	Газопровод высокого давления	газопровод распределитель ный высокого давления	организация газоснабжения	планируемый к размещению	протяженность сооружения, км	5,03	Шкотовский муниципальный округ, с. Романовка	охранная зона – 3; 2 м	первая очередь
						диаметр трубопровода, мм	315			
						рабочее давление в трубопроводе, МПа	0,6			
60.	1.2.10.60	Газопровод высокого давления	газопровод распределитель ный высокого давления	организация газоснабжения	планируемый к размещению	протяженность сооружения, км	0,01	Шкотовский муниципальный округ, с. Центральное	охранная зона – 3; 2 м	первая очередь
						диаметр трубопровода, мм	110			
						рабочее давление в трубопроводе, МПа	0,6			
61.	1.2.10.61	Газопровод высокого давления	газопровод распределитель ный высокого давления	организация газоснабжения	планируемый к размещению	протяженность сооружения, км	3,48	Шкотовский муниципальный округ, с. Центральное, дер. Смяличи	охранная зона – 3; 2 м	первая очередь
						диаметр трубопровода, мм	110			
						рабочее давление в трубопроводе, МПа	0,6			
62.	1.2.10.62	Газопровод к Приморскому металлургическо му заводу	газопровод распределитель ный высокого давления	организация газоснабжения	планируемый к размещению	протяженность сооружения, км	8,03	Шкотовский муниципальный округ	охранная зона – 3; 2 м	первая очередь
						диаметр трубопровода, мм	1020			
						рабочее давление в трубопроводе, МПа	0,6			

1	2	3	4	5	6	7	8	9	10	11
63.	1.2.10.63	Газопровод межпоселковый до п. Смоляниново Шкотовского района Приморского края	газопровод распределительный высокого давления	организация газоснабжения	планируемый к размещению	протяженность сооружения, км	8,06	Шкотовский муниципальный округ, пгт Смоляниново	охранная зона – 3; 2 м	первая очередь
						диаметр трубопровода, мм	315			
						рабочее давление в трубопроводе, МПа	0,6			
64.	1.2.10.64	Газопровод межпоселковый до с. Многоудобное Шкотовского района Приморского края	газопровод распределительный высокого давления	организация газоснабжения	планируемый к размещению	протяженность сооружения, км	13,26	Шкотовский муниципальный округ, с. Многоудобное	охранная зона – 3; 2 м	первая очередь
						диаметр трубопровода, мм	110			
						рабочее давление в трубопроводе, МПа	0,6			
65.	1.2.10.65	Газопровод межпоселковый от ПРГ до «Морской порт «Суходол» Шкотовского района Приморского края	газопровод распределительный высокого давления	организация газоснабжения	планируемый к размещению	протяженность сооружения, км	2,65	Шкотовский муниципальный округ	охранная зона – 3; 2 м	первая очередь
						диаметр трубопровода, мм	150			
						рабочее давление в трубопроводе, МПа	0,6			
66.	1.2.10.66	Межпоселковый газопровод к заводу Еврохим	газопровод распределительный высокого давления	организация газоснабжения	планируемый к размещению	протяженность сооружения, км	4,48	Шкотовский муниципальный округ	охранная зона – 3; 2 м	первая очередь
						диаметр трубопровода, мм	1020			
						рабочее давление в трубопроводе, МПа	0,6			

1.2.11 Объекты водоснабжения населения

№ п/п	Атрибутивный номер объекта на карте объектов местного значения	Наименование объекта	Вид объекта	Назначение объекта	Статус объекта	Характеристика объекта		Местоположение объекта	Вид зоны с особыми условиями/ количественный показатель	Срок реализации
						наименование характеристики	количественный показатель			
1	2	3	4	5	6	7	8	9	10	11
1.	1.2.11.1	Подземный водозабор	водозабор	организация водоснабжения	планируемый к размещению	производительность, тыс. куб. м/сут	0,5	Шкотовский муниципальный округ, дер. Лукьяновка, зона инженерной инфраструктуры	первый пояс зон санитарной охраны (строгого режима) – 30 м	первая очередь
2.	1.2.11.2	Водозабор	водозабор	организация водоснабжения	планируемый к размещению	производительность, тыс. куб. м/сут	0,15	Шкотовский муниципальный округ, дер. Рождественка, зона инженерной инфраструктуры	первый пояс зон санитарной охраны (строгого режима) – 30 м	первая очередь
3.	1.2.11.3	Подземный водозабор	водозабор	организация водоснабжения	планируемый к ликвидации	производительность, тыс. куб. м/сут	1	Шкотовский муниципальный округ, пгт Смоляниново, жилые зоны	-	первая очередь
4.	1.2.11.4	Подземный водозабор	водозабор	организация водоснабжения	планируемый к ликвидации	производительность, тыс. куб. м/сут	1	Шкотовский муниципальный округ, пгт Смоляниново, жилые зоны	-	первая очередь
5.	1.2.11.5	Водозабор	водозабор	организация водоснабжения	планируемый к размещению	производительность, тыс. куб. м/сут	1	Шкотовский муниципальный округ, с. Многоудобное, зона инженерной инфраструктуры	первый пояс зон санитарной охраны (строгого режима) –	первая очередь

1	2	3	4	5	6	7	8	9	10	11
									30 м	
6.	1.2.11.6	Скважина	водозабор	организация водоснабжения	планируемый к ликвидации	производительность, тыс. куб. м/сут	1	Шкотовский муниципальный округ, с. Многоудобное, зоны рекреационного назначения	-	первая очередь
7.	1.2.11.7	Водозабор	водозабор	организация водоснабжения	планируемый к размещению	производительность, тыс. куб. м/сут	0,4	Шкотовский муниципальный округ, с. Новороссия, зона инженерной инфраструктуры	первый пояс зон санитарной охраны (строгого режима) – 30 м	первая очередь
8.	1.2.11.8	Водозабор	водозабор	организация водоснабжения	планируемый к размещению	производительность, тыс. куб. м/сут	0,2	Шкотовский муниципальный округ, с. Новороссия, зона инженерной инфраструктуры	первый пояс зон санитарной охраны (строгого режима) – 30 м	первая очередь
9.	1.2.11.9	Водозабор	водозабор	организация водоснабжения	планируемый к ликвидации	производительность, тыс. куб. м/сут	0,2	Шкотовский муниципальный округ, с. Новороссия, зоны рекреационного назначения	-	первая очередь
10.	1.2.11.10	Водозабор	водозабор	организация водоснабжения	планируемый к размещению	производительность, тыс. куб. м/сут	0,2	Шкотовский муниципальный округ, с. Стеглянуха, зона инженерной инфраструктуры	первый пояс зон санитарной охраны (строгого режима) – 30 м	первая очередь
11.	1.2.11.11	Подрусловый водозабор	водозабор	организация водоснабжения	планируемый к реконструкции	производительность, тыс. куб. м/сут	20	Шкотовский муниципальный округ, зона	первый пояс зон санитарн	расчетный срок

1	2	3	4	5	6	7	8	9	10	11
								инженерной инфраструктуры	ой охраны (строгого режима) – 30 м	
12.	1.2.11.12	ВОС	водопроводные очистные сооружения	организация водоснабжения	планируемый к размещению	производительность, тыс. куб. м/сут	0,5	Шкотовский муниципальный округ, дер. Лукьяновка, зона инженерной инфраструктуры	первый пояс зон санитарной охраны (строгого режима) – 30 м	первая очередь
13.	1.2.11.13	Водопроводные очистные сооружения	водопроводные очистные сооружения	организация водоснабжения	планируемый к размещению	производительность, тыс. куб. м/сут	0,15	Шкотовский муниципальный округ, дер. Рождественка, зона инженерной инфраструктуры	первый пояс зон санитарной охраны (строгого режима) – 30 м	первая очередь
14.	1.2.11.14	Водопроводные очистные сооружения	водопроводные очистные сооружения	организация водоснабжения	планируемый к размещению	производительность, тыс. куб. м/сут	0,5	Шкотовский муниципальный округ, зона инженерной инфраструктуры	первый пояс зон санитарной охраны (строгого режима) – 30 м	первая очередь
15.	1.2.11.15	Водопроводные очистные сооружения	водопроводные очистные сооружения	организация водоснабжения	планируемый к размещению	производительность, тыс. куб. м/сут	18	Шкотовский муниципальный округ, зона инженерной инфраструктуры	первый пояс зон санитарной охраны (строгого режима) – 30 м	первая очередь
16.	1.2.11.16	Водопроводные очистные сооружения	водопроводные очистные сооружения	организация водоснабжения	планируемый к размещению	производительность, тыс. куб. м/сут	2	Шкотовский муниципальный округ, зона инженерной инфраструктуры	первый пояс зон санитарной охраны	первая очередь

1	2	3	4	5	6	7	8	9	10	11
									(строгого режима) – 30 м	
17.	1.2.11.17	Водопроводные очистные сооружения	водопроводные очистные сооружения	организация водоснабжения	планируемый к реконструкции	производительность, тыс. куб. м/сут	4	Шкотовский муниципальный округ, зона инженерной инфраструктуры	первый пояс зон санитарной охраны (строгого режима) – 30 м	первая очередь
18.	1.2.11.18	Водопроводные очистные сооружения	водопроводные очистные сооружения	организация водоснабжения	планируемый к размещению	производительность, тыс. куб. м/сут	0,3	Шкотовский муниципальный округ, пос. Мысовой, зона инженерной инфраструктуры	первый пояс зон санитарной охраны (строгого режима) – 30 м	первая очередь
19.	1.2.11.19	Водопроводные очистные сооружения	водопроводные очистные сооружения	организация водоснабжения	планируемый к размещению	производительность, тыс. куб. м/сут	1,5	Шкотовский муниципальный округ, с. Анисимовка, зона инженерной инфраструктуры	первый пояс зон санитарной охраны (строгого режима) – 30 м	первая очередь
20.	1.2.11.20	Водоочистная станция	водопроводные очистные сооружения	организация водоснабжения	планируемый к размещению	производительность, тыс. куб. м/сут	1	Шкотовский муниципальный округ, с. Многоудобное, зона инженерной инфраструктуры	первый пояс зон санитарной охраны (строгого режима) – 30 м	первая очередь
21.	1.2.11.21	Водопроводные очистные сооружения	водопроводные очистные сооружения	организация водоснабжения	планируемый к размещению	производительность, тыс. куб. м/сут	0,2	Шкотовский муниципальный округ, с. Новороссия, зона инженерной инфраструктуры	первый пояс зон санитарной охраны (строгого режима) –	первая очередь

1	2	3	4	5	6	7	8	9	10	11
									30 м	
22.	1.2.11.22	Водопроводные очистные сооружения	водопроводные очистные сооружения	организация водоснабжения	планируемый к размещению	производительность, тыс. куб. м/сут	0,4	Шкотовский муниципальный округ, с. Новороссия, зона инженерной инфраструктуры	первый пояс зон санитарной охраны (строгого режима) – 30 м	первая очередь
23.	1.2.11.23	Водопроводные очистные сооружения	водопроводные очистные сооружения	организация водоснабжения	планируемый к размещению	производительность, тыс. куб. м/сут	0,2	Шкотовский муниципальный округ, с. Стеглянуха, зона инженерной инфраструктуры	первый пояс зон санитарной охраны (строгого режима) – 30 м	первая очередь
24.	1.2.11.24	Водопроводные очистные сооружения	водопроводные очистные сооружения	организация водоснабжения	планируемый к размещению	производительность, тыс. куб. м/сут	0,7	Шкотовский муниципальный округ, с. Центральное, зона инженерной инфраструктуры	первый пояс зон санитарной охраны (строгого режима) – 30 м	первая очередь
25.	1.2.11.25	Насосная станция	насосная станция	организация водоснабжения	планируемый к размещению	производительность, тыс. куб. м/сут	16,7	Шкотовский муниципальный округ, жилые зоны	первый пояс зон санитарной охраны (строгого режима) – 15 м	расчетный срок
26.	1.2.11.26	Водонапорная башня	водонапорная башня	организация водоснабжения	планируемый к ликвидации	объем, куб. м	50	Шкотовский муниципальный округ, с. Многоудобное, зоны рекреационного назначения	-	первая очередь
27.	1.2.11.27	Водовод	водовод	организация водоснабжения	планируемый к размещению	протяженность сооружения,	10,14	Шкотовский муниципальный	-	расчетный срок

1	2	3	4	5	6	7	8	9	10	11
						км		округ, пгт Смолянинов о		
						диаметр трубопровода, мм	400			
28.	1.2.11.28	Водовод	водовод	организация водоснабжения	планируемый к размещению	протяженность сооружения, км	13,58	Шкотовский муниципальный округ, с. Романовка	-	расчетный срок
						диаметр трубопровода, мм	140			
29.	1.2.11.29	Водопровод	водопровод	организация водоснабжения	планируемый к размещению	протяженность сооружения, км	5,6	Шкотовский муниципальный округ, дер. Лукьяновка	-	первая очередь
						диаметр трубопровода, мм	110			
30.	1.2.11.30	Водопровод	водопровод	организация водоснабжения	планируемый к размещению	протяженность сооружения, км	2,99	Шкотовский муниципальный округ, пгт Смолянинов о	-	первая очередь
						диаметр трубопровода, мм	200			
31.	1.2.11.31	Водопровод	водопровод	организация водоснабжения	планируемый к размещению	протяженность сооружения, км	7,53	Шкотовский муниципальный округ, пгт Смолянинов о	-	первая очередь
						диаметр трубопровода, мм	110			
32.	1.2.11.32	Водопровод	водопровод	организация водоснабжения	планируемый к размещению	протяженность сооружения, км	0,86	Шкотовский муниципальный округ, пгт Шкотово	-	первая очередь
						диаметр трубопровода, мм	300			
33.	1.2.11.33	Водопровод	водопровод	организация водоснабжения	планируемый к ликвидации	протяженность сооружения, км	0,11	Шкотовский муниципальный округ, пгт Шкотово	-	первая очередь
						диаметр трубопровода, мм	89			
34.	1.2.11.34	Водопровод	водопровод	организация водоснабжения	планируемый к размещению	протяженность сооружения, км	3,52	Шкотовский муниципальный	-	первая очередь

1	2	3	4	5	6	7	8	9	10	11
						км диаметр трубопровода, мм	160	округ, пос. Мысовой		
35.	1.2.11.35	Водопровод	водопровод	организация водоснабжения	планируемый к размещению	протяженность сооружения, км	2,6	Шкотовский муниципальный округ, пос. Новонежино	-	первая очередь
						диаметр трубопровода, мм	110			
36.	1.2.11.36	Водопровод	водопровод	организация водоснабжения	планируемый к размещению	протяженность сооружения, км	3,43	Шкотовский муниципальный округ, пос. Новонежино	-	первая очередь
						диаметр трубопровода, мм	160			
37.	1.2.11.37	Водопровод	водопровод	организация водоснабжения	планируемый к ликвидации	протяженность сооружения, км	0,61	Шкотовский муниципальный округ, с. Многоудобное	-	первая очередь
						диаметр трубопровода, мм	110			
38.	1.2.11.38	Водопровод	водопровод	организация водоснабжения	планируемый к размещению	протяженность сооружения, км	5,01	Шкотовский муниципальный округ, дер. Лукьяновка	-	расчетный срок
						диаметр трубопровода, мм	110			
39.	1.2.11.39	Водопровод	водопровод	организация водоснабжения	планируемый к размещению	протяженность сооружения, км	3,69	Шкотовский муниципальный округ, дер. Речица	-	расчетный срок
						диаметр трубопровода, мм	110			
40.	1.2.11.40	Водопровод	водопровод	организация водоснабжения	планируемый к размещению	протяженность сооружения, км	2,08	Шкотовский муниципальный округ, дер. Рождественка	-	расчетный срок
						диаметр трубопровода, мм	110			
41.	1.2.11.41	Водопровод	водопровод	организация водоснабжения	планируемый к размещению	протяженность сооружения, км	3,88	Шкотовский муниципальный округ, пос. Мысовой	-	расчетный срок

1	2	3	4	5	6	7	8	9	10	11
						км		округ, дер. Царевка		
						диаметр трубопровода, мм	110			
42.	1.2.11.42	Водопровод	водопровод	организация водоснабжения	планируемый к размещению	протяженность сооружения, км	0,02	Шкотовский муниципальный округ, пгт Смолянинов о	-	расчетный срок
						диаметр трубопровода, мм	200			
43.	1.2.11.43	Водопровод	водопровод	организация водоснабжения	планируемый к размещению	протяженность сооружения, км	3,6	Шкотовский муниципальный округ, пгт Смолянинов о	-	расчетный срок
						диаметр трубопровода, мм	160			
44.	1.2.11.44	Водопровод	водопровод	организация водоснабжения	планируемый к размещению	протяженность сооружения, км	4,78	Шкотовский муниципальный округ, пгт Смолянинов о	-	расчетный срок
						диаметр трубопровода, мм	355			
45.	1.2.11.45	Водопровод	водопровод	организация водоснабжения	планируемый к размещению	протяженность сооружения, км	12,61	Шкотовский муниципальный округ, пгт Смолянинов о	-	расчетный срок
						диаметр трубопровода, мм	315			
46.	1.2.11.46	Водопровод	водопровод	организация водоснабжения	планируемый к размещению	протяженность сооружения, км	15,63	Шкотовский муниципальный округ, пгт Смолянинов о	-	расчетный срок
						диаметр трубопровода, мм	110			
47.	1.2.11.47	Водопровод	водопровод	организация водоснабжения	планируемый к ликвидации	протяженность сооружения, км	1,63	Шкотовский муниципальный округ, пгт Смолянинов о	-	расчетный срок
						диаметр трубопровода, мм	200			
48.	1.2.11.48	Водопровод	водопровод	организация водоснабжения	планируемый к размещению	протяженность сооружения, км	7,55	Шкотовский муниципальный	-	расчетный срок

1	2	3	4	5	6	7	8	9	10	11
						км		округ, пгт Смолянинов о, пгт Шкотово		
						диаметр трубопровода, мм	200			
49.	1.2.11.49	Водопровод	водопровод	организация водоснабжения	планируемый к ликвидации	протяженность сооружения, км	3,37	Шкотовский муниципальный округ, пгт Смолянинов о, пгт Шкотово	-	расчетный срок
						диаметр трубопровода, мм	200			
50.	1.2.11.50	Водопровод	водопровод	организация водоснабжения	планируемый к размещению	протяженность сооружения, км	0,75	Шкотовский муниципальный округ, пгт Шкотово	-	расчетный срок
						диаметр трубопровода, мм	300			
51.	1.2.11.51	Водопровод	водопровод	организация водоснабжения	планируемый к размещению	протяженность сооружения, км	9,91	Шкотовский муниципальный округ, пгт Шкотово	-	расчетный срок
						диаметр трубопровода, мм	160			
52.	1.2.11.52	Водопровод	водопровод	организация водоснабжения	планируемый к размещению	протяженность сооружения, км	12,24	Шкотовский муниципальный округ, пгт Шкотово	-	расчетный срок
						диаметр трубопровода, мм	110			
53.	1.2.11.53	Водопровод	водопровод	организация водоснабжения	планируемый к ликвидации	протяженность сооружения, км	1,31	Шкотовский муниципальный округ, пгт Шкотово	-	расчетный срок
						диаметр трубопровода, мм	200			
54.	1.2.11.54	Водопровод	водопровод	организация водоснабжения	планируемый к размещению	протяженность сооружения, км	2,22	Шкотовский муниципальный округ, пос. Мысовой	-	расчетный срок
						диаметр трубопровода, мм	110			
55.	1.2.11.55	Водопровод	водопровод	организация водоснабжения	планируемый к размещению	протяженность сооружения, км	5,87	Шкотовский муниципальный	-	расчетный срок

1	2	3	4	5	6	7	8	9	10	11
						км		округ, пос. Новонежино		
						диаметр трубопровода, мм	110			
56.	1.2.11.56	Водопровод	водопровод	организация водоснабжения	планируемый к размещению	протяженность сооружения, км	1,5	Шкотовский муниципальный округ, пос. Подъяпольское	-	расчетный срок
						диаметр трубопровода, мм	160			
57.	1.2.11.57	Водопровод	водопровод	организация водоснабжения	планируемый к размещению	протяженность сооружения, км	4,52	Шкотовский муниципальный округ, пос. Подъяпольское	-	расчетный срок
						диаметр трубопровода, мм	110			
58.	1.2.11.58	Водопровод	водопровод	организация водоснабжения	планируемый к размещению	протяженность сооружения, км	2,59	Шкотовский муниципальный округ, пос. Штыково	-	расчетный срок
						диаметр трубопровода, мм	110			
59.	1.2.11.59	Водопровод	водопровод	организация водоснабжения	планируемый к размещению	протяженность сооружения, км	3,71	Шкотовский муниципальный округ, пос. Штыково	-	расчетный срок
						диаметр трубопровода, мм	160			
60.	1.2.11.60	Водопровод	водопровод	организация водоснабжения	планируемый к размещению	протяженность сооружения, км	29,68	Шкотовский муниципальный округ, с. Анисимовка	-	расчетный срок
						диаметр трубопровода, мм	110			
61.	1.2.11.61	Водопровод	водопровод	организация водоснабжения	планируемый к ликвидации	протяженность сооружения, км	1,02	Шкотовский муниципальный округ, с. Анисимовка	-	расчетный срок
62.	1.2.11.62	Водопровод	водопровод	организация водоснабжения	планируемый к размещению	протяженность сооружения, км	3,97	Шкотовский муниципальный округ, с. Многоудобное	-	расчетный срок
						диаметр	160			

1	2	3	4	5	6	7	8	9	10	11
						трубопровода, мм				
63.	1.2.11.63	Водопровод	водопровод	организация водоснабжения	планируемый к размещению	протяженность сооружения, км	4,23	Шкотовский муниципальный округ, с. Многоудобное	-	расчетный срок
						диаметр трубопровода, мм	200			
64.	1.2.11.64	Водопровод	водопровод	организация водоснабжения	планируемый к размещению	протяженность сооружения, км	7,28	Шкотовский муниципальный округ, с. Многоудобное	-	расчетный срок
						диаметр трубопровода, мм	110			
65.	1.2.11.65	Водопровод	водопровод	организация водоснабжения	планируемый к размещению	протяженность сооружения, км	11,46	Шкотовский муниципальный округ, с. Новороссия	-	расчетный срок
						диаметр трубопровода, мм	110			
66.	1.2.11.66	Водопровод	водопровод	организация водоснабжения	планируемый к размещению	протяженность сооружения, км	9,27	Шкотовский муниципальный округ, с. Романовка	-	расчетный срок
						диаметр трубопровода, мм	160			
67.	1.2.11.67	Водопровод	водопровод	организация водоснабжения	планируемый к реконструкции	протяженность сооружения, км	2,71	Шкотовский муниципальный округ, с. Романовка	-	расчетный срок
						диаметр трубопровода, мм	160			
68.	1.2.11.68	Водопровод	водопровод	организация водоснабжения	планируемый к ликвидации	протяженность сооружения, км	0,09	Шкотовский муниципальный округ, с. Романовка	-	расчетный срок
69.	1.2.11.69	Водопровод	водопровод	организация водоснабжения	планируемый к размещению	протяженность сооружения, км	3,2	Шкотовский муниципальный округ, с. Стеглянуха	-	расчетный срок
						диаметр трубопровода, мм	110			

1	2	3	4	5	6	7	8	9	10	11
						мм				
70.	1.2.11.70	Водопровод	водопровод	организация водоснабжения	планируемый к размещению	протяженность сооружения, км	1,2	Шкотовский муниципальный округ, с. Центральное	-	расчетный срок
						диаметр трубопровода, мм	160			
71.	1.2.11.71	Водопровод	водопровод	организация водоснабжения	планируемый к размещению	протяженность сооружения, км	5,97	Шкотовский муниципальный округ, с. Центральное	-	расчетный срок
						диаметр трубопровода, мм	110			

1.2.12 Объекты водоотведения

№ п/п	Атрибутивный номер объекта на карте объектов местного значения	Наименование объекта	Вид объекта	Назначение объекта	Статус объекта	Характеристика объекта		Местоположение объекта	Вид зоны с особыми условиями/ количественный показатель	Срок реализации
						наименование характеристики	количественный показатель			
1	2	3	4	5	6	7	8	9	10	11
1.	1.2.12.1	КОС	очистные сооружения (КОС)	организация водоотведения	планируемый к размещению	производительность, тыс. куб. м/сут	1,6	Шкотовский муниципальный округ, зона инженерной инфраструктуры	санитарн о-защитная зона – 100 м	первая очередь
2.	1.2.12.2	КОС	очистные сооружения (КОС)	организация водоотведения	планируемый к реконструкции	производительность, тыс. куб. м/сут	1,1	Шкотовский муниципальный округ, зона инженерной инфраструктуры	санитарн о-защитная зона – 100 м	первая очередь
3.	1.2.12.3	КОС	очистные сооружения (КОС)	организация водоотведения	планируемый к размещению	производительность, тыс. куб. м/сут	15	Шкотовский муниципальный округ, зона транспортной инфраструктуры	санитарн о-защитная зона – 300 м	первая очередь
4.	1.2.12.4	КОС	очистные сооружения	организация водоотведения	планируемый к реконструкции	производительность,	1,5	Шкотовский муниципальный	санитарн о-	первая очередь

1	2	3	4	5	6	7	8	9	10	11
			(КОС)			тыс. куб. м/сут		округ, зона транспортной инфраструктуры	защитная зона – 100 м	
5.	1.2.12.5	Разрушенные КОС	очистные сооружения (КОС)	организация водоотведения	планируемый к ликвидации	производительность, тыс. куб. м/сут	1	Шкотовский муниципальный округ, зоны сельскохозяйственного использования	-	первая очередь
6.	1.2.12.6	КОС	очистные сооружения (КОС)	организация водоотведения	планируемый к реконструкции	производительность, тыс. куб. м/сут	2	Шкотовский муниципальный округ, пгт Смоляниново, зона инженерной инфраструктуры	санитарно-защитная зона – 100 м	первая очередь
7.	1.2.12.7	КОС	очистные сооружения (КОС)	организация водоотведения	планируемый к размещению	производительность, тыс. куб. м/сут	2	Шкотовский муниципальный округ, пгт Шкотово, зона инженерной инфраструктуры	санитарно-защитная зона – 100 м	первая очередь
8.	1.2.12.8	Очистные сооружения (КОС)	очистные сооружения (КОС)	организация водоотведения	планируемый к размещению	производительность, тыс. куб. м/сут	1,3	Шкотовский муниципальный округ, пос. Подъяпольское, зона инженерной инфраструктуры	санитарно-защитная зона – 100 м	первая очередь
9.	1.2.12.9	КОС	очистные сооружения (КОС)	организация водоотведения	планируемый к реконструкции	производительность, тыс. куб. м/сут	0,9	Шкотовский муниципальный округ, пос. Штыково, зона инженерной инфраструктуры	санитарно-защитная зона – 100 м	первая очередь
10.	1.2.12.10	КОС	очистные сооружения (КОС)	организация водоотведения	планируемый к реконструкции	производительность, тыс. куб. м/сут	0,9	Шкотовский муниципальный округ, с. Многоудобное, зона инженерной инфраструктуры	санитарно-защитная зона – 100 м	первая очередь

1	2	3	4	5	6	7	8	9	10	11
11.	1.2.12.11	КОС	очистные сооружения (КОС)	организация водоотведения	планируемый к размещению	производительность, тыс. куб. м/сут	0,3	Шкотовский муниципальный округ, с. Новороссия, зона инженерной инфраструктуры	санитарная защитная зона – 100 м	первая очередь
12.	1.2.12.12	КОС	очистные сооружения (КОС)	организация водоотведения	планируемый к реконструкции	производительность, тыс. куб. м/сут	1	Шкотовский муниципальный округ, с. Центральное, зона инженерной инфраструктуры	санитарная защитная зона – 100 м	первая очередь
13.	1.2.12.13	КОС	очистные сооружения (КОС)	организация водоотведения	планируемый к реконструкции	производительность, тыс. куб. м/сут	1,8	Шкотовский муниципальный округ, пос. Новонежино, зона инженерной инфраструктуры	санитарная защитная зона – 100 м	расчетный срок
14.	1.2.12.14	КНС	канализационная насосная станция (КНС)	организация водоотведения	планируемый к размещению	производительность, тыс. куб. м/сут	2,5	Шкотовский муниципальный округ, жилые зоны	санитарная защитная зона – 20 м	первая очередь
15.	1.2.12.15	КНС	канализационная насосная станция (КНС)	организация водоотведения	планируемый к размещению	производительность, тыс. куб. м/сут	2,5	Шкотовский муниципальный округ, жилые зоны	санитарная защитная зона – 20 м	первая очередь
16.	1.2.12.16	КНС	канализационная насосная станция (КНС)	организация водоотведения	планируемый к размещению	производительность, тыс. куб. м/сут	2,5	Шкотовский муниципальный округ, жилые зоны	санитарная защитная зона – 20 м	первая очередь
17.	1.2.12.17	КНС	канализационная насосная станция (КНС)	организация водоотведения	планируемый к размещению	производительность, тыс. куб. м/сут	2,5	Шкотовский муниципальный округ, жилые зоны	санитарная защитная зона – 20 м	первая очередь
18.	1.2.12.18	КНС	канализационная насосная станция (КНС)	организация водоотведения	планируемый к размещению	производительность, тыс. куб. м/сут	2,5	Шкотовский муниципальный округ, жилые	санитарная защитная	первая очередь

1	2	3	4	5	6	7	8	9	10	11
								зоны	зона – 20 м	
19.	1.2.12.19	КНС	канализационная насосная станция (КНС)	организация водоотведения	планируемый к размещению	производительность, тыс. куб. м/сут	2,5	Шкотовский муниципальный округ, жилые зоны	санитарная защитная зона – 20 м	первая очередь
20.	1.2.12.20	КНС	канализационная насосная станция (КНС)	организация водоотведения	планируемый к размещению	производительность, тыс. куб. м/сут	0,5	Шкотовский муниципальный округ, пгт Смоляниново, зона застройки индивидуальными и жилыми домами	санитарная защитная зона – 20 м	первая очередь
21.	1.2.12.21	КНС	канализационная насосная станция (КНС)	организация водоотведения	планируемый к размещению	производительность, тыс. куб. м/сут	1	Шкотовский муниципальный округ, пгт Смоляниново, зоны рекреационного назначения	санитарная защитная зона – 20 м	первая очередь
22.	1.2.12.22	Канализационная насосная станция	канализационная насосная станция (КНС)	организация водоотведения	планируемый к размещению	производительность, тыс. куб. м/сут	0,3	Шкотовский муниципальный округ, пос. Мысовой, производственные зоны, зоны инженерной и транспортной инфраструктур	санитарная защитная зона – 20 м	первая очередь
23.	1.2.12.23	КНС	канализационная насосная станция (КНС)	организация водоотведения	планируемый к размещению	производительность, тыс. куб. м/сут	0,3	Шкотовский муниципальный округ, пос. Новонежино, зона инженерной инфраструктуры	санитарная защитная зона – 20 м	первая очередь
24.	1.2.12.24	КНС	канализационная насосная станция (КНС)	организация водоотведения	планируемый к размещению	производительность, тыс. куб. м/сут	0,3	Шкотовский муниципальный округ, пос. Новонежино	санитарная защитная зона –	первая очередь

1	2	3	4	5	6	7	8	9	10	11
								, зона транспортной инфраструктуры	20 м	
25.	1.2.12.25	КНС	канализационная насосная станция (КНС)	организация водоотведения	планируемый к размещению	производительность, тыс. куб. м/сут	1	Шкотовский муниципальный округ, пос. Подъяпольское, зона озелененных территорий специального назначения	санитарная защитная зона – 20 м	первая очередь
26.	1.2.12.26	Канализационная насосная станция	канализационная насосная станция (КНС)	организация водоотведения	планируемый к размещению	производительность, тыс. куб. м/сут	0,3	Шкотовский муниципальный округ, пос. Подъяпольское, общественно-деловые зоны	санитарная защитная зона – 20 м	первая очередь
27.	1.2.12.27	КНС	канализационная насосная станция (КНС)	организация водоотведения	планируемый к размещению	производительность, тыс. куб. м/сут	0,3	Шкотовский муниципальный округ, с. Анисимовка, зона инженерной инфраструктуры	санитарная защитная зона – 20 м	первая очередь
28.	1.2.12.28	КНС	канализационная насосная станция (КНС)	организация водоотведения	планируемый к размещению	производительность, тыс. куб. м/сут	0,5	Шкотовский муниципальный округ, пгт Смоляниново, зона застройки индивидуальными и жилыми домами	санитарная защитная зона – 20 м	расчетный срок
29.	1.2.12.29	КНС	канализационная насосная станция (КНС)	организация водоотведения	планируемый к размещению	производительность, тыс. куб. м/сут	0,5	Шкотовский муниципальный округ, пгт Смоляниново, зона застройки индивидуальными и жилыми домами	санитарная защитная зона – 20 м	расчетный срок
30.	1.2.12.30	КНС	канализационная насосная станция (КНС)	организация водоотведения	планируемый к размещению	производительность, тыс. куб. м/сут	0,1	Шкотовский муниципальный округ	санитарная защитная зона – 20 м	расчетный срок

1	2	3	4	5	6	7	8	9	10	11
			ая насосная станция (КНС)	водоотведения	размещению	ность, тыс. куб. м/сут		муниципальный округ, пгт Смоляниново, зона застройки индивидуальным и жилыми домами	о-защитная зона – 15 м	срок
31.	1.2.12.31	КНС	канализационная насосная станция (КНС)	организация водоотведения	планируемый к размещению	производительность, тыс. куб. м/сут	0,1	Шкотовский муниципальный округ, пгт Смоляниново, зона инженерной инфраструктуры	санитарно-защитная зона – 15 м	расчетный срок
32.	1.2.12.32	КНС	канализационная насосная станция (КНС)	организация водоотведения	планируемый к размещению	производительность, тыс. куб. м/сут	0,2	Шкотовский муниципальный округ, пгт Смоляниново, зона озелененных территорий специального назначения	санитарно-защитная зона – 15 м	расчетный срок
33.	1.2.12.33	КНС	канализационная насосная станция (КНС)	организация водоотведения	планируемый к размещению	производительность, тыс. куб. м/сут	0,5	Шкотовский муниципальный округ, пгт Смоляниново, зона транспортной инфраструктуры	санитарно-защитная зона – 20 м	расчетный срок
34.	1.2.12.34	КНС	канализационная насосная станция (КНС)	организация водоотведения	планируемый к размещению	производительность, тыс. куб. м/сут	0,2	Шкотовский муниципальный округ, пгт Смоляниново, общественно-деловые зоны	санитарно-защитная зона – 15 м	расчетный срок
35.	1.2.12.35	КНС	канализационная насосная станция (КНС)	организация водоотведения	планируемый к размещению	производительность, тыс. куб. м/сут	0,5	Шкотовский муниципальный округ, пгт Шкотово, зона застройки индивидуальным	санитарно-защитная зона – 20 м	расчетный срок

1	2	3	4	5	6	7	8	9	10	11
								и жилыми домами		
36.	1.2.12.36	КНС	канализационная насосная станция (КНС)	организация водоотведения	планируемый к размещению	производительность, тыс. куб. м/сут	1	Шкотовский муниципальный округ, пгт Шкотово, зона застройки индивидуальным и жилыми домами	санитарная защитная зона – 20 м	расчетный срок
37.	1.2.12.37	КНС	канализационная насосная станция (КНС)	организация водоотведения	планируемый к размещению	производительность, тыс. куб. м/сут	0,7	Шкотовский муниципальный округ, пгт Шкотово, зоны рекреационного назначения	санитарная защитная зона – 20 м	расчетный срок
38.	1.2.12.38	КНС	канализационная насосная станция (КНС)	организация водоотведения	планируемый к размещению	производительность, тыс. куб. м/сут	0,1	Шкотовский муниципальный округ, пгт Шкотово, общественно-деловые зоны	санитарная защитная зона – 15 м	расчетный срок
39.	1.2.12.39	КНС	канализационная насосная станция (КНС)	организация водоотведения	планируемый к размещению	производительность, тыс. куб. м/сут	0,4	Шкотовский муниципальный округ, пгт Шкотово, общественно-деловые зоны	санитарная защитная зона – 20 м	расчетный срок
40.	1.2.12.40	КНС	канализационная насосная станция (КНС)	организация водоотведения	планируемый к размещению	производительность, тыс. куб. м/сут	0,05	Шкотовский муниципальный округ, с. Новороссия, зона застройки индивидуальным и жилыми домами	санитарная защитная зона – 15 м	расчетный срок
41.	1.2.12.41	Канализация напорная	канализация напорная	организация водоотведения	планируемый к размещению	протяженность сооружения, км	8,9	Шкотовский муниципальный округ, дер. Лукьяновка,	-	первая очередь

1	2	3	4	5	6	7	8	9	10	11
						диаметр трубопровода, мм	160	с. Анисимовка		
42.	1.2.12.42	Канализация напорная	канализация напорная	организация водоотведения	планируемый к размещению	протяженность сооружения, км	7,9	Шкотовский муниципальный округ, пгт Смоляниново	-	первая очередь
						диаметр трубопровода, мм	160			
43.	1.2.12.43	Канализация напорная	канализация напорная	организация водоотведения	планируемый к размещению	протяженность сооружения, км	16,22	Шкотовский муниципальный округ, пгт Смоляниново	-	первая очередь
						диаметр трубопровода, мм	315			
44.	1.2.12.44	Канализация напорная	канализация напорная	организация водоотведения	планируемый к размещению	протяженность сооружения, км	1,9	Шкотовский муниципальный округ, пос. Новонежино	-	первая очередь
						диаметр трубопровода, мм	160			
45.	1.2.12.45	Канализация напорная	канализация напорная	организация водоотведения	планируемый к размещению	протяженность сооружения, км	3,34	Шкотовский муниципальный округ, пос. Подъяпольское	-	первая очередь
						диаметр трубопровода, мм	160			
46.	1.2.12.46	Канализация напорная	канализация напорная	организация водоотведения	планируемый к размещению	протяженность сооружения, км	8,29	Шкотовский муниципальный округ, пос. Подъяпольское, пос. Мысовой	-	первая очередь
						диаметр трубопровода, мм	160			
47.	1.2.12.47	Канализация напорная	канализация напорная	организация водоотведения	планируемый к размещению	протяженность сооружения, км	1,96	Шкотовский муниципальный округ, с. Романовка	-	первая очередь
						диаметр трубопровода, мм	160			
48.	1.2.12.48	Канализация напорная	канализация напорная	организация водоотведения	планируемый к ликвидации	протяженность сооружения, км	1,73	Шкотовский муниципальный округ,	-	первая очередь

1	2	3	4	5	6	7	8	9	10	11
						диаметр трубопровода, мм	250	с. Романовка		
49.	1.2.12.49	Канализация напорная	канализация напорная	организация водоотведения	планируемый к размещению	протяженность сооружения, км	6,2	Шкотовский муниципальный округ, пгт Смоляниново	-	расчетный срок
						диаметр трубопровода, мм	160			
50.	1.2.12.50	Канализация напорная	канализация напорная	организация водоотведения	планируемый к размещению	протяженность сооружения, км	2,81	Шкотовский муниципальный округ, пгт Шкотово	-	расчетный срок
						диаметр трубопровода, мм	160			
51.	1.2.12.51	Канализация напорная	канализация напорная	организация водоотведения	планируемый к размещению	протяженность сооружения, км	2,46	Шкотовский муниципальный округ, с. Новороссия	-	расчетный срок
						диаметр трубопровода, мм	160			
52.	1.2.12.52	Канализация самотечная	канализация самотечная	организация водоотведения	планируемый к размещению	протяженность сооружения, км	0,09	Шкотовский муниципальный округ	-	первая очередь
						диаметр трубопровода, мм	200			
53.	1.2.12.53	Канализация самотечная	канализация самотечная	организация водоотведения	планируемый к размещению	протяженность сооружения, км	6,21	Шкотовский муниципальный округ, пгт Смоляниново	-	первая очередь
						диаметр трубопровода, мм	200			
54.	1.2.12.54	Канализация самотечная	канализация самотечная	организация водоотведения	планируемый к размещению	протяженность сооружения, км	0,42	Шкотовский муниципальный округ, пос. Новонежино	-	первая очередь
						диаметр трубопровода, мм	200			
55.	1.2.12.55	Канализация самотечная	канализация самотечная	организация водоотведения	планируемый к размещению	протяженность сооружения, км	1,33	Шкотовский муниципальный округ,	-	первая очередь

1	2	3	4	5	6	7	8	9	10	11
						диаметр трубопровода, мм	200	с. Новороссия		
56.	1.2.12.56	Канализация самотечная	канализация самотечная	организация водоотведения	планируемый к размещению	протяженность сооружения, км	5,77	Шкотовский муниципальный округ, пгт Смоляниново	-	расчетный срок
						диаметр трубопровода, мм	200			
57.	1.2.12.57	Канализация самотечная	канализация самотечная	организация водоотведения	планируемый к размещению	протяженность сооружения, км	14,51	Шкотовский муниципальный округ, пгт Шкотово	-	расчетный срок
						диаметр трубопровода, мм	200			
58.	1.2.12.58	Канализация самотечная	канализация самотечная	организация водоотведения	планируемый к ликвидации	протяженность сооружения, км	0,08	Шкотовский муниципальный округ, пгт Шкотово	-	расчетный срок
						диаметр трубопровода, мм	150			
59.	1.2.12.59	Канализация самотечная	канализация самотечная	организация водоотведения	планируемый к ликвидации	протяженность сооружения, км	0,26	Шкотовский муниципальный округ, пос. Мысовой	-	расчетный срок
						диаметр трубопровода, мм	200			
60.	1.2.12.60	Канализация самотечная	канализация самотечная	организация водоотведения	планируемый к размещению	протяженность сооружения, км	0,41	Шкотовский муниципальный округ, пос. Подъяпольское	-	расчетный срок
						диаметр трубопровода, мм	200			
61.	1.2.12.61	Канализация самотечная	канализация самотечная	организация водоотведения	планируемый к ликвидации	протяженность сооружения, км	0,37	Шкотовский муниципальный округ, пос. Подъяпольское	-	расчетный срок
						диаметр трубопровода, мм	200			
62.	1.2.12.62	Канализация самотечная	канализация самотечная	организация водоотведения	планируемый к ликвидации	протяженность сооружения, км	0,15	Шкотовский муниципальный округ,	-	расчетный срок

1	2	3	4	5	6	7	8	9	10	11
						диаметр трубопровода, мм	100	пос. Подъяпольское		
63.	1.2.12.63	Канализация самотечная	канализация самотечная	организация водоотведения	планируемый к размещению	протяженность сооружения, км	0,79	Шкотовский муниципальный округ, пос. Штыково	-	расчетный срок
						диаметр трубопровода, мм	200			
64.	1.2.12.64	Канализация самотечная	канализация самотечная	организация водоотведения	планируемый к размещению	протяженность сооружения, км	4,98	Шкотовский муниципальный округ, с. Многоудобное	-	расчетный срок
						диаметр трубопровода, мм	200			
65.	1.2.12.65	Канализация самотечная	канализация самотечная	организация водоотведения	планируемый к размещению	протяженность сооружения, км	1,05	Шкотовский муниципальный округ, с. Новороссия	-	расчетный срок
						диаметр трубопровода, мм	200			
66.	1.2.12.66	Канализация самотечная	канализация самотечная	организация водоотведения	планируемый к размещению	протяженность сооружения, км	4,06	Шкотовский муниципальный округ, с. Романовка	-	расчетный срок
						диаметр трубопровода, мм	200			
67.	1.2.12.67	Канализация самотечная	канализация самотечная	организация водоотведения	планируемый к размещению	протяженность сооружения, км	4,05	Шкотовский муниципальный округ, с. Центральное	-	расчетный срок
						диаметр трубопровода, мм	200			

1.2.13 Автомобильные дороги местного значения, объекты транспортной инфраструктуры

№ п/п	Атрибутивный номер объекта на карте объектов	Наименование объекта	Вид объекта	Назначение объекта	Статус объекта	Характеристика объекта		Местоположение объекта	Вид зоны с особыми условиями/ количественный показатель	Срок реализации
						наименование характеристики	количественный показатель			

	местного значения									
1	2	3	4	5	6	7	8	9	10	11
1.	1.2.13.1	Автомобильные дороги местного значения	автомобильные дороги местного значения	организация транспортного обслуживания	планируемый к размещению	протяженность сооружения, км	2,44	Шкотовский муниципальный округ	придорожная полоса – 50 м	расчетный срок
						категория автомобильной дороги (проектная)	IV (дорога обычного типа (не скоростная дорога))			
2.	1.2.13.2	Автомобильные дороги местного значения	автомобильные дороги местного значения	организация транспортного обслуживания	планируемый к размещению	протяженность сооружения, км	24,06	Шкотовский муниципальный округ	придорожная полоса – 25 м	расчетный срок
						категория автомобильной дороги (проектная)	V (дорога обычного типа (не скоростная дорога))			
3.	1.2.13.3	Автомобильные дороги местного значения	автомобильные дороги местного значения	организация транспортного обслуживания	планируемый к реконструкции	протяженность сооружения, км	0,68	Шкотовский муниципальный округ	придорожная полоса – 50 м	расчетный срок
						категория автомобильной дороги (проектная)	IV (дорога обычного типа (не скоростная дорога))			
4.	1.2.13.4	Автомобильные дороги местного значения	автомобильные дороги местного значения	организация транспортного обслуживания	планируемый к размещению	протяженность сооружения, км	1,13	Шкотовский муниципальный округ, дер. Моленый Мыс	придорожная полоса – 25 м	расчетный срок
						категория автомобильной дороги (проектная)	V (дорога обычного типа (не скоростная дорога))			
5.	1.2.13.5	Автомобильные дороги местного значения	автомобильные дороги местного значения	организация транспортного обслуживания	планируемый к размещению	протяженность сооружения, км	0,41	Шкотовский муниципальный округ, дер. Речица	-	расчетный срок
						категория автомобильной дороги (проектная)	V (дорога обычного типа (не скоростная дорога))			

1	2	3	4	5	6	7	8	9	10	11
6.	1.2.13.6	Автомобильные дороги местного значения	автомобильные дороги местного значения	организация транспортного обслуживания	планируемый к размещению	протяженность сооружения, км	7,92	Шкотовский муниципальный округ, пгт Шкотово	придорожная полоса – 25 м	расчетный срок
						категория автомобильной дороги (проектная)	V (дорога обычного типа (не скоростная дорога))			
7.	1.2.13.7	Автомобильные дороги местного значения	автомобильные дороги местного значения	организация транспортного обслуживания	планируемый к реконструкции	протяженность сооружения, км	0,96	Шкотовский муниципальный округ, пгт Шкотово	придорожная полоса – 50 м	расчетный срок
						категория автомобильной дороги (проектная)	IV (дорога обычного типа (не скоростная дорога))			
8.	1.2.13.8	Автомобильные дороги местного значения	автомобильные дороги местного значения	организация транспортного обслуживания	планируемый к размещению	протяженность сооружения, км	1,18	Шкотовский муниципальный округ, пос. Новонежино	придорожная полоса – 25 м	расчетный срок
						категория автомобильной дороги (проектная)	V (дорога обычного типа (не скоростная дорога))			
9.	1.2.13.9	Автомобильные дороги местного значения	автомобильные дороги местного значения	организация транспортного обслуживания	планируемый к размещению	протяженность сооружения, км	0,61	Шкотовский муниципальный округ, пос. Подъяпольское	придорожная полоса – 25 м	расчетный срок
						категория автомобильной дороги (проектная)	V (дорога обычного типа (не скоростная дорога))			
10.	1.2.13.10	Автомобильные дороги местного значения	автомобильные дороги местного значения	организация транспортного обслуживания	планируемый к размещению	протяженность сооружения, км	1,63	Шкотовский муниципальный округ, с. Анисимовка	придорожная полоса – 25 м	расчетный срок
						категория автомобильной дороги (проектная)	V (дорога обычного типа (не скоростная дорога))			
11.	1.2.13.11	Автомобильные дороги местного значения	автомобильные дороги	организация транспортного обслуживания	планируемый к размещению	протяженность сооружения,	2,27	Шкотовский муниципальный	придорожная	расчетный срок

1	2	3	4	5	6	7	8	9	10	11
		значения	местного значения	обслуживания		км		округ, с. Многоудобное	полоса – 25 м	
						категория автомобильной дороги (проектная)	V (дорога обычного типа (не скоростная дорога))			
12.	1.2.13.12	Автомобильные дороги местного значения	автомобильные дороги местного значения	организация транспортного обслуживания	планируемый к размещению	протяженность сооружения, км	0,65	Шкотовский муниципальный округ, с. Романовка	придорожная полоса – 50 м	расчетный срок
						категория автомобильной дороги (проектная)	IV (дорога обычного типа (не скоростная дорога))			
13.	1.2.13.13	Автомобильные дороги местного значения	автомобильные дороги местного значения	организация транспортного обслуживания	планируемый к размещению	протяженность сооружения, км	1,16	Шкотовский муниципальный округ, с. Романовка	придорожная полоса – 25 м	расчетный срок
						категория автомобильной дороги (проектная)	V (дорога обычного типа (не скоростная дорога))			
14.	1.2.13.14	Автомобильные дороги местного значения	автомобильные дороги местного значения	организация транспортного обслуживания	планируемый к размещению	протяженность сооружения, км	0,32	Шкотовский муниципальный округ, с. Стеглянуха	придорожная полоса – 25 м	расчетный срок
						категория автомобильной дороги (проектная)	V (дорога обычного типа (не скоростная дорога))			
15.	1.2.13.15	Автомобильные дороги местного значения	автомобильные дороги местного значения	организация транспортного обслуживания	планируемый к реконструкции	протяженность сооружения, км	6,05	Шкотовский муниципальный округ, с. Стеглянуха	придорожная полоса – 50 м	расчетный срок
						категория автомобильной дороги (проектная)	IV (дорога обычного типа (не скоростная дорога))			
16.	1.2.13.16	Переулок 1-й Анисимовский	улицы и дороги местного значения	организация транспортного обслуживания	планируемый к реконструкции	протяженность сооружения, км	0,17	Шкотовский муниципальный округ, пгт Шкотово	-	расчетный срок

1	2	3	4	5	6	7	8	9	10	11
17.	1.2.13.17	Переулок 2-й Анисимовский	улицы и дороги местного значения	организация транспортного обслуживания	планируемый к реконструкции	протяженность сооружения, км	0,19	Шкотовский муниципальный округ, пгт Шкотово	-	расчетный срок
18.	1.2.13.18	Переулок Красноармейский	улицы и дороги местного значения	организация транспортного обслуживания	планируемый к реконструкции	протяженность сооружения, км	0,24	Шкотовский муниципальный округ, пгт Шкотово	-	расчетный срок
19.	1.2.13.19	Переулок Кривой	улицы и дороги местного значения	организация транспортного обслуживания	планируемый к реконструкции	протяженность сооружения, км	0,63	Шкотовский муниципальный округ, пгт Шкотово	-	расчетный срок
20.	1.2.13.20	Переулок Морской	улицы и дороги местного значения	организация транспортного обслуживания	планируемый к реконструкции	протяженность сооружения, км	0,7	Шкотовский муниципальный округ, пгт Шкотово	-	расчетный срок
21.	1.2.13.21	Переулок Школьный	улицы и дороги местного значения	организация транспортного обслуживания	планируемый к реконструкции	протяженность сооружения, км	0,86	Шкотовский муниципальный округ, пгт Смоляниново	-	расчетный срок
22.	1.2.13.22	Улицы и дороги местного значения	улицы и дороги местного значения	организация транспортного обслуживания	планируемый к реконструкции	протяженность сооружения, км	0,24	Шкотовский муниципальный округ, пгт Шкотово	-	расчетный срок
23.	1.2.13.23	Улица 1 Мая	улицы и дороги местного значения	организация транспортного обслуживания	планируемый к реконструкции	протяженность сооружения, км	1,2	Шкотовский муниципальный округ, пгт Шкотово	-	расчетный срок
24.	1.2.13.24	Улица 1-я Линейная	улицы и дороги местного значения	организация транспортного обслуживания	планируемый к реконструкции	протяженность сооружения, км	1,64	Шкотовский муниципальный округ, пгт Смоляниново	-	расчетный срок
25.	1.2.13.25	Улица 2-Шоссейная	улицы и дороги местного значения	организация транспортного обслуживания	планируемый к реконструкции	протяженность сооружения, км	0,86	Шкотовский муниципальный округ, пгт Смоляниново	-	расчетный срок
26.	1.2.13.26	Улица 2-я Линейная	улицы и дороги местного значения	организация транспортного обслуживания	планируемый к реконструкции	протяженность сооружения, км	0,74	Шкотовский муниципальный округ,	-	расчетный срок

1	2	3	4	5	6	7	8	9	10	11
			значения					пгт Смолянинов о		
27.	1.2.13.27	Улица 2-я Луговая	улицы и дороги местного значения	организация транспортного обслуживания	планируемый к реконструкции	протяженность сооружения, км	0,95	Шкотовский муниципальный округ, пгт Шкотово	-	расчетный срок
28.	1.2.13.28	Улица 3-я Линейная	улицы и дороги местного значения	организация транспортного обслуживания	планируемый к реконструкции	протяженность сооружения, км	0,64	Шкотовский муниципальный округ, пгт Смолянинов о	-	расчетный срок
29.	1.2.13.29	Улица Автозаводская	улицы и дороги местного значения	организация транспортного обслуживания	планируемый к реконструкции	протяженность сооружения, км	0,48	Шкотовский муниципальный округ, пгт Шкотово	-	расчетный срок
30.	1.2.13.30	Улица Анисимовская	улицы и дороги местного значения	организация транспортного обслуживания	планируемый к реконструкции	протяженность сооружения, км	1,93	Шкотовский муниципальный округ, пгт Шкотово	-	расчетный срок
31.	1.2.13.31	Улица Базарная	улицы и дороги местного значения	организация транспортного обслуживания	планируемый к реконструкции	протяженность сооружения, км	0,16	Шкотовский муниципальный округ, пгт Шкотово	-	расчетный срок
32.	1.2.13.32	Улица Батарейная	улицы и дороги местного значения	организация транспортного обслуживания	планируемый к реконструкции	протяженность сооружения, км	0,35	Шкотовский муниципальный округ, пгт Шкотово	-	расчетный срок
33.	1.2.13.33	Улица Верхне- Садовая	улицы и дороги местного значения	организация транспортного обслуживания	планируемый к реконструкции	протяженность сооружения, км	0,73	Шкотовский муниципальный округ, пгт Смолянинов о	-	расчетный срок
34.	1.2.13.34	Улица Весенняя	улицы и дороги местного значения	организация транспортного обслуживания	планируемый к реконструкции	протяженность сооружения, км	0,29	Шкотовский муниципальный округ, пгт Шкотово	-	расчетный срок
35.	1.2.13.35	Улица Высокая	улицы и дороги местного значения	организация транспортного обслуживания	планируемый к реконструкции	протяженность сооружения, км	0,6	Шкотовский муниципальный округ, пгт Смолянинов о	-	расчетный срок
36.	1.2.13.36	Улица Горького	улицы и	организация	планируемый к	протяженность	1,6	Шкотовский	-	расчетный

1	2	3	4	5	6	7	8	9	10	11
			дороги местного значения	транспортного обслуживания	реконструкции	сооружения, км		муниципальный округ, пгт Шкотово		срок
37.	1.2.13.37	Улица Дисциплинарная	улицы и дороги местного значения	организация транспортного обслуживания	планируемый к реконструкции	протяженность сооружения, км	0,19	Шкотовский муниципальный округ, пгт Шкотово	-	расчетный срок
38.	1.2.13.38	Улица Заводская	улицы и дороги местного значения	организация транспортного обслуживания	планируемый к реконструкции	протяженность сооружения, км	0,27	Шкотовский муниципальный округ, пгт Шкотово	-	расчетный срок
39.	1.2.13.39	Улица Западная	улицы и дороги местного значения	организация транспортного обслуживания	планируемый к реконструкции	протяженность сооружения, км	0,46	Шкотовский муниципальный округ, пгт Шкотово	-	расчетный срок
40.	1.2.13.40	Улица Зеленая	улицы и дороги местного значения	организация транспортного обслуживания	планируемый к реконструкции	протяженность сооружения, км	0,92	Шкотовский муниципальный округ, пгт Смоляниново	-	первая очередь
41.	1.2.13.41	Улица Калинина	улицы и дороги местного значения	организация транспортного обслуживания	планируемый к реконструкции	протяженность сооружения, км	1,18	Шкотовский муниципальный округ, пгт Смоляниново	-	расчетный срок
42.	1.2.13.42	Улица Кирова	улицы и дороги местного значения	организация транспортного обслуживания	планируемый к реконструкции	протяженность сооружения, км	0,73	Шкотовский муниципальный округ, пгт Шкотово	-	расчетный срок
43.	1.2.13.43	Улица Ключевая	улицы и дороги местного значения	организация транспортного обслуживания	планируемый к реконструкции	протяженность сооружения, км	0,58	Шкотовский муниципальный округ, пгт Шкотово	-	расчетный срок
44.	1.2.13.44	Улица Ключевая	улицы и дороги местного значения	организация транспортного обслуживания	планируемый к реконструкции	протяженность сооружения, км	0,57	Шкотовский муниципальный округ, пгт Смоляниново	-	расчетный срок
45.	1.2.13.45	Улица Колхозная	улицы и дороги местного значения	организация транспортного обслуживания	планируемый к реконструкции	протяженность сооружения, км	0,27	Шкотовский муниципальный округ, пгт Шкотово	-	расчетный срок

1	2	3	4	5	6	7	8	9	10	11
46.	1.2.13.46	Улица Комсомольская	улицы и дороги местного значения	организация транспортного обслуживания	планируемый к реконструкции	протяженность сооружения, км	0,63	Шкотовский муниципальный округ, пгт Шкотово	-	расчетный срок
47.	1.2.13.47	Улица Красноармейская	улицы и дороги местного значения	организация транспортного обслуживания	планируемый к реконструкции	протяженность сооружения, км	1,13	Шкотовский муниципальный округ, пгт Шкотово	-	расчетный срок
48.	1.2.13.48	Улица Краснофлотская	улицы и дороги местного значения	организация транспортного обслуживания	планируемый к реконструкции	протяженность сооружения, км	1,21	Шкотовский муниципальный округ, пгт Шкотово	-	расчетный срок
49.	1.2.13.49	Улица Лазо	улицы и дороги местного значения	организация транспортного обслуживания	планируемый к реконструкции	протяженность сооружения, км	1,99	Шкотовский муниципальный округ, пгт Шкотово	-	расчетный срок
50.	1.2.13.50	Улица Ленинская	улицы и дороги местного значения	организация транспортного обслуживания	планируемый к реконструкции	протяженность сооружения, км	0,61	Шкотовский муниципальный округ, пгт Шкотово	-	расчетный срок
51.	1.2.13.51	Улица Ленинская	улицы и дороги местного значения	организация транспортного обслуживания	планируемый к реконструкции	протяженность сооружения, км	1,97	Шкотовский муниципальный округ, пгт Смоляниново	-	расчетный срок
52.	1.2.13.52	Улица Лесная	улицы и дороги местного значения	организация транспортного обслуживания	планируемый к реконструкции	протяженность сооружения, км	0,56	Шкотовский муниципальный округ, пгт Смоляниново	-	расчетный срок
53.	1.2.13.53	Улица Луговая	улицы и дороги местного значения	организация транспортного обслуживания	планируемый к реконструкции	протяженность сооружения, км	0,82	Шкотовский муниципальный округ, пгт Шкотово	-	расчетный срок
54.	1.2.13.54	Улица Матюшкина	улицы и дороги местного значения	организация транспортного обслуживания	планируемый к реконструкции	протяженность сооружения, км	1,27	Шкотовский муниципальный округ, пгт Шкотово	-	расчетный срок
55.	1.2.13.55	Улица Маяковского	улицы и дороги местного значения	организация транспортного обслуживания	планируемый к реконструкции	протяженность сооружения, км	1,13	Шкотовский муниципальный округ, пгт Смоляниново	-	расчетный срок

1	2	3	4	5	6	7	8	9	10	11
								о		
56.	1.2.13.56	Улица Набережная	улицы и дороги местного значения	организация транспортного обслуживания	планируемый к реконструкции	протяженность сооружения, км	0,58	Шкотовский муниципальный округ, пгт Шкотово	-	расчетный срок
57.	1.2.13.57	Улица Нагорная	улицы и дороги местного значения	организация транспортного обслуживания	планируемый к реконструкции	протяженность сооружения, км	0,4	Шкотовский муниципальный округ, пгт Шкотово	-	расчетный срок
58.	1.2.13.58	Улица Нагорная	улицы и дороги местного значения	организация транспортного обслуживания	планируемый к реконструкции	протяженность сооружения, км	2,41	Шкотовский муниципальный округ, пгт Смолянинов о	-	расчетный срок
59.	1.2.13.59	Улица Октябрьская	улицы и дороги местного значения	организация транспортного обслуживания	планируемый к реконструкции	протяженность сооружения, км	0,7	Шкотовский муниципальный округ, пгт Смолянинов о	-	расчетный срок
60.	1.2.13.60	Улица Октябрьская	улицы и дороги местного значения	организация транспортного обслуживания	планируемый к реконструкции	протяженность сооружения, км	1,03	Шкотовский муниципальный округ, пгт Шкотово	-	расчетный срок
61.	1.2.13.61	Улица Партизанская	улицы и дороги местного значения	организация транспортного обслуживания	планируемый к реконструкции	протяженность сооружения, км	0,64	Шкотовский муниципальный округ, пгт Смолянинов о	-	расчетный срок
62.	1.2.13.62	Улица Партизанская	улицы и дороги местного значения	организация транспортного обслуживания	планируемый к реконструкции	протяженность сооружения, км	0,65	Шкотовский муниципальный округ, пгт Шкотово	-	расчетный срок
63.	1.2.13.63	Улица Первомайская	улицы и дороги местного значения	организация транспортного обслуживания	планируемый к реконструкции	протяженность сооружения, км	0,5	Шкотовский муниципальный округ, пгт Смолянинов о	-	расчетный срок
64.	1.2.13.64	Улица Ползунова	улицы и дороги местного значения	организация транспортного обслуживания	планируемый к реконструкции	протяженность сооружения, км	0,9	Шкотовский муниципальный округ, пгт Смолянинов о	-	расчетный срок

1	2	3	4	5	6	7	8	9	10	11
65.	1.2.13.65	Улица Пушкинская	улицы и дороги местного значения	организация транспортного обслуживания	планируемый к реконструкции	протяженность сооружения, км	1,83	Шкотовский муниципальный округ, пгт Смоляниново	-	расчетный срок
66.	1.2.13.66	Улица Рабочая	улицы и дороги местного значения	организация транспортного обслуживания	планируемый к реконструкции	протяженность сооружения, км	0,23	Шкотовский муниципальный округ, пгт Шкотово	-	расчетный срок
67.	1.2.13.67	Улица Садовая	улицы и дороги местного значения	организация транспортного обслуживания	планируемый к реконструкции	протяженность сооружения, км	1,76	Шкотовский муниципальный округ, пгт Смоляниново	-	расчетный срок
68.	1.2.13.68	Улица Северная	улицы и дороги местного значения	организация транспортного обслуживания	планируемый к реконструкции	протяженность сооружения, км	0,28	Шкотовский муниципальный округ, пгт Шкотово	-	расчетный срок
69.	1.2.13.69	Улица Семафорная	улицы и дороги местного значения	организация транспортного обслуживания	планируемый к реконструкции	протяженность сооружения, км	0,29	Шкотовский муниципальный округ, пгт Шкотово	-	расчетный срок
70.	1.2.13.70	Улица Советская	улицы и дороги местного значения	организация транспортного обслуживания	планируемый к реконструкции	протяженность сооружения, км	2,37	Шкотовский муниципальный округ, пгт Шкотово	-	расчетный срок
71.	1.2.13.71	Улица Совхозная	улицы и дороги местного значения	организация транспортного обслуживания	планируемый к реконструкции	протяженность сооружения, км	0,5	Шкотовский муниципальный округ, пгт Смоляниново	-	расчетный срок
72.	1.2.13.72	Улица Сосиновича	улицы и дороги местного значения	организация транспортного обслуживания	планируемый к реконструкции	протяженность сооружения, км	0,43	Шкотовский муниципальный округ, пгт Шкотово	-	первая очередь
73.	1.2.13.73	Улица Сосиновича	улицы и дороги местного значения	организация транспортного обслуживания	планируемый к реконструкции	протяженность сооружения, км	0,35	Шкотовский муниципальный округ, пгт Шкотово	-	расчетный срок
74.	1.2.13.74	Улица Степная	улицы и дороги местного значения	организация транспортного обслуживания	планируемый к реконструкции	протяженность сооружения, км	0,15	Шкотовский муниципальный округ,	-	расчетный срок

1	2	3	4	5	6	7	8	9	10	11
			значения					пгт Шкотово		
75.	1.2.13.75	Улица Чкалова	улицы и дороги местного значения	организация транспортного обслуживания	планируемый к реконструкции	протяженность сооружения, км	0,35	Шкотовский муниципальный округ, пгт Шкотово	-	расчетный срок
76.	1.2.13.76	Улица Шахтерская	улицы и дороги местного значения	организация транспортного обслуживания	планируемый к реконструкции	протяженность сооружения, км	0,9	Шкотовский муниципальный округ, пгт Смоляниново	-	расчетный срок
77.	1.2.13.77	Улица Школьная	улицы и дороги местного значения	организация транспортного обслуживания	планируемый к реконструкции	протяженность сооружения, км	1,5	Шкотовский муниципальный округ, пгт Смоляниново	-	расчетный срок
78.	1.2.13.78	Улица Южная	улицы и дороги местного значения	организация транспортного обслуживания	планируемый к реконструкции	протяженность сооружения, км	0,49	Шкотовский муниципальный округ, пгт Шкотово	-	расчетный срок
79.	1.2.13.79	Улицы и дороги местного значения	улицы и дороги местного значения	организация транспортного обслуживания	планируемый к реконструкции	протяженность сооружения, км	12,14	Шкотовский муниципальный округ, пгт Смоляниново	-	расчетный срок
80.	1.2.13.80	Улицы и дороги местного значения	улицы и дороги местного значения	организация транспортного обслуживания	планируемый к размещению	протяженность сооружения, км	7,45	Шкотовский муниципальный округ, пгт Смоляниново	-	первая очередь
81.	1.2.13.81	Улицы и дороги местного значения	улицы и дороги местного значения	организация транспортного обслуживания	планируемый к размещению	протяженность сооружения, км	26,74	Шкотовский муниципальный округ, пгт Смоляниново	-	расчетный срок
82.	1.2.13.82	Улицы и дороги местного значения	улицы и дороги местного значения	организация транспортного обслуживания	планируемый к размещению	протяженность сооружения, км	11,58	Шкотовский муниципальный округ, пгт Шкотово	-	расчетный срок
83.	1.2.13.83	Улицы и дороги местного значения	улицы и дороги местного значения	организация транспортного обслуживания	планируемый к размещению	протяженность сооружения, км	1,3	Шкотовский муниципальный округ, пгт Шкотово	-	первая очередь

1	2	3	4	5	6	7	8	9	10	11
84.	1.2.13.84	Улицы и дороги местного значения	улицы и дороги местного значения	организация транспортного обслуживания	планируемый к реконструкции	протяженность сооружения, км	11,17	Шкотовский муниципальный округ, пгт Шкотово	-	расчетный срок
85.	1.2.13.85	Улицы и дороги местного значения	улицы и дороги местного значения	организация транспортного обслуживания	планируемый к реконструкции	протяженность сооружения, км	0,28	Шкотовский муниципальный округ, пгт Смоляниново	-	первая очередь
86.	1.2.13.86	Улицы и дороги местного значения	улицы и дороги местного значения	организация транспортного обслуживания	планируемый к реконструкции	протяженность сооружения, км	0,06	Шкотовский муниципальный округ, пгт Шкотово	-	первая очередь
87.	1.2.13.87	Улица Центральная	главная улица	организация транспортного обслуживания	планируемый к реконструкции	протяженность сооружения, км	0,94	Шкотовский муниципальный округ, с. Многоудобное	-	расчетный срок
88.	1.2.13.88	Улица Школьная	главная улица	организация транспортного обслуживания	планируемый к реконструкции	протяженность сооружения, км	0,61	Шкотовский муниципальный округ, с. Многоудобное	-	расчетный срок
89.	1.2.13.89	Переулок Косой	улица в жилой застройке	организация транспортного обслуживания	планируемый к реконструкции	протяженность сооружения, км	0,42	Шкотовский муниципальный округ, с. Романовка	-	расчетный срок
90.	1.2.13.90	Переулок Луговой	улица в жилой застройке	организация транспортного обслуживания	планируемый к реконструкции	протяженность сооружения, км	0,37	Шкотовский муниципальный округ, с. Многоудобное	-	расчетный срок
91.	1.2.13.91	Переулок Совхозный	улица в жилой застройке	организация транспортного обслуживания	планируемый к реконструкции	протяженность сооружения, км	0,24	Шкотовский муниципальный округ, с. Романовка	-	расчетный срок
92.	1.2.13.92	Переулок Учительский	улица в жилой застройке	организация транспортного обслуживания	планируемый к реконструкции	протяженность сооружения, км	0,22	Шкотовский муниципальный округ, с. Романовка	-	расчетный срок
93.	1.2.13.93	Переулок Школьный	улица в жилой застройке	организация транспортного обслуживания	планируемый к реконструкции	протяженность сооружения, км	0,4	Шкотовский муниципальный округ, пос. Штыково	-	расчетный срок
94.	1.2.13.94	Улица 40 лет	улица в жилой	организация	планируемый к	протяженность	0,78	Шкотовский	-	расчетный

1	2	3	4	5	6	7	8	9	10	11
		Октября	застройке	транспортного обслуживания	реконструкции	сооружения, км		муниципальный округ, пос. Подъяпольское		срок
95.	1.2.13.95	Улица 50 лет Советской Власти	улица в жилой застройке	организация транспортного обслуживания	планируемый к реконструкции	протяженность сооружения, км	0,77	Шкотовский муниципальный округ, пос. Подъяпольское	-	расчетный срок
96.	1.2.13.96	Улица в жилой застройке	улица в жилой застройке	организация транспортного обслуживания	планируемый к реконструкции	протяженность сооружения, км	3,31	Шкотовский муниципальный округ, пос. Подъяпольское	-	расчетный срок
97.	1.2.13.97	Улица в жилой застройке	улица в жилой застройке	организация транспортного обслуживания	планируемый к размещению	протяженность сооружения, км	0,84	Шкотовский муниципальный округ, с. Многоудобное	-	расчетный срок
98.	1.2.13.98	Улица в жилой застройке	улица в жилой застройке	организация транспортного обслуживания	планируемый к размещению	протяженность сооружения, км	1,45	Шкотовский муниципальный округ, дер. Рождественка	-	расчетный срок
99.	1.2.13.99	Улица в жилой застройке	улица в жилой застройке	организация транспортного обслуживания	планируемый к размещению	протяженность сооружения, км	4,94	Шкотовский муниципальный округ, пос. Подъяпольское	-	расчетный срок
100.	1.2.13.100	Улица в жилой застройке	улица в жилой застройке	организация транспортного обслуживания	планируемый к реконструкции	протяженность сооружения, км	2,46	Шкотовский муниципальный округ, дер. Рождественка	-	расчетный срок
101.	1.2.13.101	Улица в жилой застройке	улица в жилой застройке	организация транспортного обслуживания	планируемый к размещению	протяженность сооружения, км	17,71	Шкотовский муниципальный округ, пос. Штыково	-	расчетный срок
102.	1.2.13.102	Улица в жилой застройке	улица в жилой застройке	организация транспортного обслуживания	планируемый к реконструкции	протяженность сооружения, км	4,04	Шкотовский муниципальный округ, пос. Штыково	-	расчетный срок
103.	1.2.13.103	Улица в жилой	улица в жилой	организация	планируемый к	протяженность	26,06	Шкотовский	-	расчетный

1	2	3	4	5	6	7	8	9	10	11
	3	застройке	застройке	транспортного обслуживания	размещению	сооружения, км		муниципальный округ, с. Многоудобное		срок
104.	1.2.13.10 4	Улица в жилой застройке	улица в жилой застройке	организация транспортного обслуживания	планируемый к размещению	протяженность сооружения, км	27,22	Шкотовский муниципальный округ, с. Анисимовка	-	расчетный срок
105.	1.2.13.10 5	Улица в жилой застройке	улица в жилой застройке	организация транспортного обслуживания	планируемый к реконструкции	протяженность сооружения, км	23,67	Шкотовский муниципальный округ, с. Анисимовка	-	расчетный срок
106.	1.2.13.10 6	Улица в жилой застройке	улица в жилой застройке	организация транспортного обслуживания	планируемый к размещению	протяженность сооружения, км	0,66	Шкотовский муниципальный округ, пос. Подъяпольское	-	первая очередь
107.	1.2.13.10 7	Улица в жилой застройке	улица в жилой застройке	организация транспортного обслуживания	планируемый к размещению	протяженность сооружения, км	12,87	Шкотовский муниципальный округ, дер. Лукьяновка	-	расчетный срок
108.	1.2.13.10 8	Улица в жилой застройке	улица в жилой застройке	организация транспортного обслуживания	планируемый к реконструкции	протяженность сооружения, км	2,01	Шкотовский муниципальный округ, дер. Моленый Мыс	-	расчетный срок
109.	1.2.13.10 9	Улица в жилой застройке	улица в жилой застройке	организация транспортного обслуживания	планируемый к размещению	протяженность сооружения, км	2,78	Шкотовский муниципальный округ, с. Анисимовка	-	расчетный срок
110.	1.2.13.11 0	Улица в жилой застройке	улица в жилой застройке	организация транспортного обслуживания	планируемый к размещению	протяженность сооружения, км	0,05	Шкотовский муниципальный округ, пос. Мысовой	-	расчетный срок
111.	1.2.13.11 1	Улица в жилой застройке	улица в жилой застройке	организация транспортного обслуживания	планируемый к реконструкции	протяженность сооружения, км	3,71	Шкотовский муниципальный округ, с. Многоудобное	-	расчетный срок
112.	1.2.13.11 2	Улица в жилой застройке	улица в жилой застройке	организация транспортного обслуживания	планируемый к размещению	протяженность сооружения, км	12,79	Шкотовский муниципальный округ, с. Романовка	-	расчетный срок
113.	1.2.13.11	Улица в жилой	улица в жилой	организация	планируемый к	протяженность	0,73	Шкотовский	-	расчетный

1	2	3	4	5	6	7	8	9	10	11
	3	застройке	застройке	транспортного обслуживания	реконструкции	сооружения, км		муниципальный округ, с. Анисимовка		срок
114.	1.2.13.11 4	Улица в жилой застройке	улица в жилой застройке	организация транспортного обслуживания	планируемый к размещению	протяженность сооружения, км	9,75	Шкотовский муниципальный округ, пос. Мысовой	-	расчетный срок
115.	1.2.13.11 5	Улица в жилой застройке	улица в жилой застройке	организация транспортного обслуживания	планируемый к размещению	протяженность сооружения, км	7,15	Шкотовский муниципальный округ, с. Центральное	-	расчетный срок
116.	1.2.13.11 6	Улица в жилой застройке	улица в жилой застройке	организация транспортного обслуживания	планируемый к размещению	протяженность сооружения, км	16,26	Шкотовский муниципальный округ, с. Новороссия	-	расчетный срок
117.	1.2.13.11 7	Улица в жилой застройке	улица в жилой застройке	организация транспортного обслуживания	планируемый к размещению	протяженность сооружения, км	28,44	Шкотовский муниципальный округ, пос. Новонежино	-	расчетный срок
118.	1.2.13.11 8	Улица в жилой застройке	улица в жилой застройке	организация транспортного обслуживания	планируемый к реконструкции	протяженность сооружения, км	0,16	Шкотовский муниципальный округ, с. Романовка	-	первая очередь
119.	1.2.13.11 9	Улица в жилой застройке	улица в жилой застройке	организация транспортного обслуживания	планируемый к размещению	протяженность сооружения, км	2,55	Шкотовский муниципальный округ, пос. Новонежино	-	расчетный срок
120.	1.2.13.12 0	Улица в жилой застройке	улица в жилой застройке	организация транспортного обслуживания	планируемый к размещению	протяженность сооружения, км	0,4	Шкотовский муниципальный округ, дер. Смяличи	-	расчетный срок
121.	1.2.13.12 1	Улица в жилой застройке	улица в жилой застройке	организация транспортного обслуживания	планируемый к размещению	протяженность сооружения, км	0,13	Шкотовский муниципальный округ, с. Романовка	-	первая очередь
122.	1.2.13.12 2	Улица в жилой застройке	улица в жилой застройке	организация транспортного обслуживания	планируемый к реконструкции	протяженность сооружения, км	4,08	Шкотовский муниципальный округ, дер. Лукьяновка	-	расчетный срок
123.	1.2.13.12 3	Улица в жилой застройке	улица в жилой застройке	организация транспортного обслуживания	планируемый к реконструкции	протяженность сооружения, км	0,31	Шкотовский муниципальный округ,	-	расчетный срок

1	2	3	4	5	6	7	8	9	10	11
								дер. Смяличи		
124.	1.2.13.12 4	Улица в жилой застройке	улица в жилой застройке	организация транспортного обслуживания	планируемый к реконструкции	протяженность сооружения, км	2,71	Шкотовский муниципальный округ, с. Новороссия	-	расчетный срок
125.	1.2.13.12 5	Улица в жилой застройке	улица в жилой застройке	организация транспортного обслуживания	планируемый к реконструкции	протяженность сооружения, км	2,54	Шкотовский муниципальный округ, с. Романовка	-	расчетный срок
126.	1.2.13.12 6	Улица в жилой застройке	улица в жилой застройке	организация транспортного обслуживания	планируемый к реконструкции	протяженность сооружения, км	1,29	Шкотовский муниципальный округ, с. Центральное	-	расчетный срок
127.	1.2.13.12 7	Улица в жилой застройке	улица в жилой застройке	организация транспортного обслуживания	планируемый к реконструкции	протяженность сооружения, км	12,43	Шкотовский муниципальный округ, пос. Новонежино	-	расчетный срок
128.	1.2.13.12 8	Улица в жилой застройке	улица в жилой застройке	организация транспортного обслуживания	планируемый к размещению	протяженность сооружения, км	2,7	Шкотовский муниципальный округ, пос. Мысовой	-	первая очередь
129.	1.2.13.12 9	Улица в жилой застройке	улица в жилой застройке	организация транспортного обслуживания	планируемый к размещению	протяженность сооружения, км	0,54	Шкотовский муниципальный округ, дер. Лукьяновка	-	расчетный срок
130.	1.2.13.13 0	Улица в жилой застройке	улица в жилой застройке	организация транспортного обслуживания	планируемый к размещению	протяженность сооружения, км	0,55	Шкотовский муниципальный округ, с. Многоудобное	-	первая очередь
131.	1.2.13.13 1	Улица в жилой застройке	улица в жилой застройке	организация транспортного обслуживания	планируемый к реконструкции	протяженность сооружения, км	3,02	Шкотовский муниципальный округ, пос. Мысовой	-	расчетный срок
132.	1.2.13.13 2	Улица в жилой застройке	улица в жилой застройке	организация транспортного обслуживания	планируемый к реконструкции	протяженность сооружения, км	0,55	Шкотовский муниципальный округ, с. Романовка	-	расчетный срок
133.	1.2.13.13 3	Улица в жилой застройке	улица в жилой застройке	-	планируемый к размещению	протяженность сооружения, км	2,2	Шкотовский муниципальный округ, пос. Мысовой	-	расчетный срок
134.	1.2.13.13	Улица в жилой	улица в жилой	организация	планируемый к	протяженность	0,67	Шкотовский	-	расчетный

1	2	3	4	5	6	7	8	9	10	11
	4	застройке	застройке	транспортного обслуживания	размещению	сооружения, км		муниципальный округ, с. Романовка		срок
135.	1.2.13.13 5	Улица в жилой застройке	улица в жилой застройке	организация транспортного обслуживания	планируемый к размещению	протяженность сооружения, км	0,55	Шкотовский муниципальный округ, пос. Штыково	-	первая очередь
136.	1.2.13.13 6	Улица в жилой застройке	улица в жилой застройке	организация транспортного обслуживания	планируемый к размещению	протяженность сооружения, км	3,23	Шкотовский муниципальный округ, с. Стеклянуха	-	расчетный срок
137.	1.2.13.13 7	Улица в жилой застройке	улица в жилой застройке	организация транспортного обслуживания	планируемый к размещению	протяженность сооружения, км	0,75	Шкотовский муниципальный округ, пос. Подъяпольское	-	расчетный срок
138.	1.2.13.13 8	Улица в жилой застройке	улица в жилой застройке	организация транспортного обслуживания	планируемый к размещению	протяженность сооружения, км	3,6	Шкотовский муниципальный округ, дер. Речица	-	расчетный срок
139.	1.2.13.13 9	Улица в жилой застройке	улица в жилой застройке	организация транспортного обслуживания	планируемый к реконструкции	протяженность сооружения, км	0,28	Шкотовский муниципальный округ, пос. Новонежино	-	первая очередь
140.	1.2.13.14 0	Улица в жилой застройке	улица в жилой застройке	организация транспортного обслуживания	планируемый к реконструкции	протяженность сооружения, км	2,54	Шкотовский муниципальный округ, дер. Речица	-	расчетный срок
141.	1.2.13.14 1	Улица в жилой застройке	улица в жилой застройке	организация транспортного обслуживания	планируемый к размещению	протяженность сооружения, км	1,85	Шкотовский муниципальный округ, дер. Лукьяновка	-	первая очередь
142.	1.2.13.14 2	Улица в жилой застройке	улица в жилой застройке	организация транспортного обслуживания	планируемый к размещению	протяженность сооружения, км	0,09	Шкотовский муниципальный округ, дер. Речица	-	расчетный срок
143.	1.2.13.14 3	Улица в жилой застройке	улица в жилой застройке	организация транспортного обслуживания	планируемый к реконструкции	протяженность сооружения, км	1,12	Шкотовский муниципальный округ, с. Стеклянуха	-	расчетный срок
144.	1.2.13.14 4	Улица в жилой застройке	улица в жилой застройке	организация транспортного обслуживания	планируемый к реконструкции	протяженность сооружения,	3,58	Шкотовский муниципальный	-	первая очередь

1	2	3	4	5	6	7	8	9	10	11
				обслуживания		км		округ, дер. Лукьяновка		
145.	1.2.13.14 5	Улица в жилой застройке	улица в жилой застройке	организация транспортного обслуживания	планируемый к размещению	протяженность сооружения, км	5,68	Шкотовский муниципальный округ, дер. Новая Москва	-	расчетный срок
146.	1.2.13.14 6	Улица в жилой застройке	улица в жилой застройке	организация транспортного обслуживания	планируемый к размещению	протяженность сооружения, км	0,18	Шкотовский муниципальный округ, пос. Новонежино	-	первая очередь
147.	1.2.13.14 7	Улица в жилой застройке	улица в жилой застройке	организация транспортного обслуживания	планируемый к реконструкции	протяженность сооружения, км	0,28	Шкотовский муниципальный округ, с. Многоудобное	-	первая очередь
148.	1.2.13.14 8	Улица в жилой застройке	улица в жилой застройке	организация транспортного обслуживания	планируемый к размещению	протяженность сооружения, км	0,09	Шкотовский муниципальный округ, ж.-д. рзд 53 км	-	расчетный срок
149.	1.2.13.14 9	Улица в жилой застройке	улица в жилой застройке	организация транспортного обслуживания	планируемый к реконструкции	протяженность сооружения, км	0,14	Шкотовский муниципальный округ, дер. Новая Москва	-	расчетный срок
150.	1.2.13.15 0	Улица в жилой застройке	улица в жилой застройке	-	планируемый к реконструкции	протяженность сооружения, км	0,9	Шкотовский муниципальный округ, с. Анисимовка	-	расчетный срок
151.	1.2.13.15 1	Улица в жилой застройке	улица в жилой застройке	организация транспортного обслуживания	планируемый к размещению	протяженность сооружения, км	1,16	Шкотовский муниципальный округ, дер. Царевка	-	расчетный срок
152.	1.2.13.15 2	Улица в жилой застройке	улица в жилой застройке	организация транспортного обслуживания	планируемый к размещению	протяженность сооружения, км	0,46	Шкотовский муниципальный округ, с. Романовка	-	расчетный срок
153.	1.2.13.15 3	Улица в жилой застройке	улица в жилой застройке	организация транспортного обслуживания	планируемый к реконструкции	протяженность сооружения, км	0,23	Шкотовский муниципальный округ, с. Центральное	-	первая очередь
154.	1.2.13.15 4	Улица в жилой застройке	улица в жилой застройке	организация транспортного	планируемый к реконструкции	протяженность сооружения,	0,54	Шкотовский муниципальный	-	расчетный срок

1	2	3	4	5	6	7	8	9	10	11
				обслуживания		км		округ, ж.-д. рзд Стрелок		
155.	1.2.13.15 5	Улица в жилой застройке	улица в жилой застройке	организация транспортного обслуживания	планируемый к реконструкции	протяженность сооружения, км	2,48	Шкотовский муниципальный округ, дер. Царевка	-	расчетный срок
156.	1.2.13.15 6	Улица в жилой застройке	улица в жилой застройке	организация транспортного обслуживания	планируемый к реконструкции	протяженность сооружения, км	0,16	Шкотовский муниципальный округ, пос. Подъяпольс кое	-	первая очередь
157.	1.2.13.15 7	Улица в жилой застройке	улица в жилой застройке	организация транспортного обслуживания	планируемый к размещению	протяженность сооружения, км	0,29	Шкотовский муниципальный округ, с. Центральное	-	первая очередь
158.	1.2.13.15 8	Улица Варнина	улица в жилой застройке	организация транспортного обслуживания	планируемый к реконструкции	протяженность сооружения, км	0,34	Шкотовский муниципальный округ, пос. Мысовой	-	расчетный срок
159.	1.2.13.15 1.2.9	Улица Верхняя	улица в жилой застройке	организация транспортного обслуживания	планируемый к реконструкции	протяженность сооружения, км	0,25	Шкотовский муниципальный округ, пос. Мысовой	-	расчетный срок
160.	1.2.13.16 0	Улица Верховой	улица в жилой застройке	организация транспортного обслуживания	планируемый к реконструкции	протяженность сооружения, км	0,18	Шкотовский муниципальный округ, с. Многоудобное	-	расчетный срок
161.	1.2.13.16 1	Улица Гвардейская	улица в жилой застройке	организация транспортного обслуживания	планируемый к реконструкции	протяженность сооружения, км	0,5	Шкотовский муниципальный округ, с. Романовка	-	расчетный срок
162.	1.2.13.16 2	Улица Дальняя	улица в жилой застройке	организация транспортного обслуживания	планируемый к реконструкции	протяженность сооружения, км	0,19	Шкотовский муниципальный округ, пос. Подъяпольс кое	-	расчетный срок
163.	1.2.13.16 3	Улица Дачная	улица в жилой застройке	организация транспортного обслуживания	планируемый к реконструкции	протяженность сооружения, км	0,39	Шкотовский муниципальный округ, пос. Подъяпольс кое	-	первая очередь
164.	1.2.13.16	Улица Дороша	улица в жилой	организация	планируемый к	протяженность	0,67	Шкотовский	-	расчетный

1	2	3	4	5	6	7	8	9	10	11
	4		застройке	транспортного обслуживания	реконструкции	сооружения, км		муниципальный округ, пос. Подъяпольское		срок
165.	1.2.13.16 5	Улица Дуэльская	улица в жилой застройке	организация транспортного обслуживания	планируемый к реконструкции	протяженность сооружения, км	1,15	Шкотовский муниципальный округ, с. Многоудобное	-	расчетный срок
166.	1.2.13.16 6	Улица Жданова	улица в жилой застройке	организация транспортного обслуживания	планируемый к реконструкции	протяженность сооружения, км	0,54	Шкотовский муниципальный округ, пос. Подъяпольское	-	расчетный срок
167.	1.2.13.16 7	Улица Жданова	улица в жилой застройке	организация транспортного обслуживания	планируемый к реконструкции	протяженность сооружения, км	0,25	Шкотовский муниципальный округ, пос. Подъяпольское	-	первая очередь
168.	1.2.13.16 8	Улица Зальпе	улица в жилой застройке	организация транспортного обслуживания	планируемый к реконструкции	протяженность сооружения, км	1,13	Шкотовский муниципальный округ, с. Многоудобное	-	расчетный срок
169.	1.2.13.16 9	Улица Заречная	улица в жилой застройке	организация транспортного обслуживания	планируемый к реконструкции	протяженность сооружения, км	0,87	Шкотовский муниципальный округ, пос. Штыково	-	расчетный срок
170.	1.2.13.17 0	Улица Зеленая	улица в жилой застройке	организация транспортного обслуживания	планируемый к реконструкции	протяженность сооружения, км	1,21	Шкотовский муниципальный округ, пос. Подъяпольское	-	расчетный срок
171.	1.2.13.17 1	Улица Зеленая	улица в жилой застройке	организация транспортного обслуживания	планируемый к реконструкции	протяженность сооружения, км	0,48	Шкотовский муниципальный округ, пос. Мысовой	-	расчетный срок
172.	1.2.13.17 2	Улица Ключевая	улица в жилой застройке	организация транспортного обслуживания	планируемый к реконструкции	протяженность сооружения, км	0,69	Шкотовский муниципальный округ, пос. Штыково	-	расчетный срок
173.	1.2.13.17 3	Улица Кустовая	улица в жилой застройке	организация транспортного обслуживания	планируемый к реконструкции	протяженность сооружения, км	0,43	Шкотовский муниципальный округ,	-	расчетный срок

1	2	3	4	5	6	7	8	9	10	11
								с. Романовка		
174.	1.2.13.17 4	Улица Кутина	улица в жилой застройке	организация транспортного обслуживания	планируемый к реконструкции	протяженность сооружения, км	0,93	Шкотовский муниципальный округ, пос. Подъяпольское	-	расчетный срок
175.	1.2.13.17 5	Улица Лазо	улица в жилой застройке	организация транспортного обслуживания	планируемый к реконструкции	протяженность сооружения, км	0,47	Шкотовский муниципальный округ, пос. Подъяпольское	-	расчетный срок
176.	1.2.13.17 6	Улица Ленинская	улица в жилой застройке	организация транспортного обслуживания	планируемый к реконструкции	протяженность сооружения, км	3,1	Шкотовский муниципальный округ, с. Романовка	-	расчетный срок
177.	1.2.13.17 7	Улица Лесная	улица в жилой застройке	организация транспортного обслуживания	планируемый к реконструкции	протяженность сооружения, км	0,28	Шкотовский муниципальный округ, пос. Подъяпольское	-	расчетный срок
178.	1.2.13.17 8	Улица Лесная	улица в жилой застройке	организация транспортного обслуживания	планируемый к реконструкции	протяженность сооружения, км	1,14	Шкотовский муниципальный округ, дер. Смяличи	-	расчетный срок
179.	1.2.13.17 9	Улица Лесная	улица в жилой застройке	организация транспортного обслуживания	планируемый к реконструкции	протяженность сооружения, км	1,52	Шкотовский муниципальный округ, пос. Штыково	-	расчетный срок
180.	1.2.13.18 0	Улица Луговая	улица в жилой застройке	организация транспортного обслуживания	планируемый к реконструкции	протяженность сооружения, км	0,2	Шкотовский муниципальный округ, пос. Мысовой	-	первая очередь
181.	1.2.13.18 1	Улица Луговая	улица в жилой застройке	организация транспортного обслуживания	планируемый к реконструкции	протяженность сооружения, км	0,24	Шкотовский муниципальный округ, пос. Мысовой	-	первая очередь
182.	1.2.13.18 2	Улица Луговая	улица в жилой застройке	организация транспортного обслуживания	планируемый к реконструкции	протяженность сооружения, км	0,2	Шкотовский муниципальный округ, пос. Мысовой	-	расчетный срок
183.	1.2.13.18 3	Улица Морская	улица в жилой застройке	организация транспортного обслуживания	планируемый к реконструкции	протяженность сооружения,	1,13	Шкотовский муниципальный	-	расчетный срок

1	2	3	4	5	6	7	8	9	10	11
				обслуживания		км		округ, пос. Подъяпольс кое		
184.	1.2.13.18 4	Улица Московская	улица в жилой застройке	организация транспортного обслуживания	планируемый к реконструкции	протяженность сооружения, км	0,51	Шкотовский муниципальный округ, с. Стеглянуха	-	расчетный срок
185.	1.2.13.18 5	Улица Набережная	улица в жилой застройке	организация транспортного обслуживания	планируемый к реконструкции	протяженность сооружения, км	0,41	Шкотовский муниципальный округ, пос. Подъяпольс кое	-	расчетный срок
186.	1.2.13.18 6	Улица Набережная	улица в жилой застройке	организация транспортного обслуживания	планируемый к реконструкции	протяженность сооружения, км	0,75	Шкотовский муниципальный округ, с. Новороссия	-	расчетный срок
187.	1.2.13.18 7	Улица Нагорная	улица в жилой застройке	организация транспортного обслуживания	планируемый к реконструкции	протяженность сооружения, км	0,39	Шкотовский муниципальный округ, с. Новороссия	-	расчетный срок
188.	1.2.13.18 8	Улица Нагорная	улица в жилой застройке	организация транспортного обслуживания	планируемый к реконструкции	протяженность сооружения, км	0,53	Шкотовский муниципальный округ, с. Многоудобное	-	расчетный срок
189.	1.2.13.18 9	Улица Национальная	улица в жилой застройке	организация транспортного обслуживания	планируемый к реконструкции	протяженность сооружения, км	0,23	Шкотовский муниципальный округ, пос. Подъяпольс кое	-	расчетный срок
190.	1.2.13.19 0	Улица Новая	улица в жилой застройке	организация транспортного обслуживания	планируемый к реконструкции	протяженность сооружения, км	0,91	Шкотовский муниципальный округ, с. Многоудобное	-	расчетный срок
191.	1.2.13.19 1	Улица Новая	улица в жилой застройке	организация транспортного обслуживания	планируемый к реконструкции	протяженность сооружения, км	0,36	Шкотовский муниципальный округ, с. Стеглянуха	-	расчетный срок
192.	1.2.13.19 2	Улица Парковская	улица в жилой застройке	организация транспортного обслуживания	планируемый к реконструкции	протяженность сооружения, км	1,47	Шкотовский муниципальный округ, с. Романовка	-	расчетный срок
193.	1.2.13.19	Улица	улица в жилой	организация	планируемый к	протяженность	0,3	Шкотовский	-	расчетный

1	2	3	4	5	6	7	8	9	10	11
	3	Партизанская	застройке	транспортного обслуживания	реконструкции	сооружения, км		муниципальный округ, пос. Подъяпольское		срок
194.	1.2.13.19 4	Улица Первомайская	улица в жилой застройке	организация транспортного обслуживания	планируемый к реконструкции	протяженность сооружения, км	2,2	Шкотовский муниципальный округ, с. Романовка	-	расчетный срок
195.	1.2.13.19 5	Улица Первомайская	улица в жилой застройке	организация транспортного обслуживания	планируемый к реконструкции	протяженность сооружения, км	1,16	Шкотовский муниципальный округ, с. Многоудобное	-	расчетный срок
196.	1.2.13.19 6	Улица Поворотная	улица в жилой застройке	организация транспортного обслуживания	планируемый к реконструкции	протяженность сооружения, км	0,6	Шкотовский муниципальный округ, с. Романовка	-	расчетный срок
197.	1.2.13.19 7	Улица Почтовая	улица в жилой застройке	организация транспортного обслуживания	планируемый к реконструкции	протяженность сооружения, км	0,27	Шкотовский муниципальный округ, с. Многоудобное	-	расчетный срок
198.	1.2.13.19 8	Улица Приморская	улица в жилой застройке	организация транспортного обслуживания	планируемый к реконструкции	протяженность сооружения, км	0,41	Шкотовский муниципальный округ, пос. Подъяпольское	-	расчетный срок
199.	1.2.13.19 9	Улица Пролетарская	улица в жилой застройке	организация транспортного обслуживания	планируемый к реконструкции	протяженность сооружения, км	0,7	Шкотовский муниципальный округ, с. Многоудобное	-	расчетный срок
200.	1.2.13.20 0	Улица Пролетная	улица в жилой застройке	организация транспортного обслуживания	планируемый к реконструкции	протяженность сооружения, км	0,65	Шкотовский муниципальный округ, с. Романовка	-	расчетный срок
201.	1.2.13.20 1	Улица Речная	улица в жилой застройке	организация транспортного обслуживания	планируемый к реконструкции	протяженность сооружения, км	0,2	Шкотовский муниципальный округ, с. Многоудобное	-	расчетный срок
202.	1.2.13.20 2	Улица Рудакова	улица в жилой застройке	организация транспортного обслуживания	планируемый к реконструкции	протяженность сооружения, км	0,23	Шкотовский муниципальный округ, с. Романовка	-	расчетный срок
203.	1.2.13.20	Улица Ручейная	улица в жилой	организация	планируемый к	протяженность	0,72	Шкотовский	-	расчетный

1	2	3	4	5	6	7	8	9	10	11
	3		застройке	транспортного обслуживания	реконструкции	сооружения, км		муниципальный округ, с. Многоудобное		срок
204.	1.2.13.20 4	Улица Рыбацкая	улица в жилой застройке	организация транспортного обслуживания	планируемый к реконструкции	протяженность сооружения, км	0,58	Шкотовский муниципальный округ, пос. Подъяпольское	-	расчетный срок
205.	1.2.13.20 5	Улица Совхозная	улица в жилой застройке	организация транспортного обслуживания	планируемый к реконструкции	протяженность сооружения, км	0,59	Шкотовский муниципальный округ, пос. Штыково	-	первая очередь
206.	1.2.13.20 6	Улица Совхозная	улица в жилой застройке	организация транспортного обслуживания	планируемый к реконструкции	протяженность сооружения, км	0,45	Шкотовский муниципальный округ, с. Стеглянуха	-	расчетный срок
207.	1.2.13.20 7	Улица Солнечная	улица в жилой застройке	организация транспортного обслуживания	планируемый к реконструкции	протяженность сооружения, км	1,54	Шкотовский муниципальный округ, с. Новороссия	-	расчетный срок
208.	1.2.13.20 8	Улица Строителей	улица в жилой застройке	организация транспортного обслуживания	планируемый к реконструкции	протяженность сооружения, км	0,21	Шкотовский муниципальный округ, пос. Штыково	-	расчетный срок
209.	1.2.13.20 9	Улица Центральная	улица в жилой застройке	организация транспортного обслуживания	планируемый к реконструкции	протяженность сооружения, км	2,23	Шкотовский муниципальный округ, пос. Штыково	-	расчетный срок
210.	1.2.13.21 0	Улица Центральная	улица в жилой застройке	организация транспортного обслуживания	планируемый к реконструкции	протяженность сооружения, км	0,43	Шкотовский муниципальный округ, с. Многоудобное	-	расчетный срок
211.	1.2.13.21 1	Улица Центральная	улица в жилой застройке	организация транспортного обслуживания	планируемый к реконструкции	протяженность сооружения, км	1,57	Шкотовский муниципальный округ, пос. Подъяпольское	-	расчетный срок
212.	1.2.13.21 2	Улица Чапаева	улица в жилой застройке	организация транспортного обслуживания	планируемый к реконструкции	протяженность сооружения, км	0,46	Шкотовский муниципальный округ, с. Центральное	-	первая очередь
213.	1.2.13.21	Улица Шевцова	улица в жилой застройке	организация транспортного обслуживания	планируемый к реконструкции	протяженность сооружения, км	1,13	Шкотовский муниципальный округ, с. Центральное	-	расчетный срок

1	2	3	4	5	6	7	8	9	10	11
	3		застройке	транспортного обслуживания	реконструкции	сооружения, км		муниципальный округ, пос. Штыково		срок
214.	1.2.13.21 4	Улица Школьная	улица в жилой застройке	организация транспортного обслуживания	планируемый к реконструкции	протяженность сооружения, км	1,18	Шкотовский муниципальный округ, с. Центральное	-	расчетный срок
215.	1.2.13.21 5	Улица Школьная	улица в жилой застройке	организация транспортного обслуживания	планируемый к реконструкции	протяженность сооружения, км	1,53	Шкотовский муниципальный округ, пос. Штыково	-	расчетный срок
216.	1.2.13.21 6	Улица Школьная	улица в жилой застройке	организация транспортного обслуживания	планируемый к реконструкции	протяженность сооружения, км	0,32	Шкотовский муниципальный округ, с. Стеклянуха	-	расчетный срок
217.	1.2.13.21 7	Улица Школьная	улица в жилой застройке	организация транспортного обслуживания	планируемый к реконструкции	протяженность сооружения, км	0,39	Шкотовский муниципальный округ, пос. Подъяпольское	-	расчетный срок
218.	1.2.13.21 8	Мостовое сооружение	мостовое сооружение ⁴	организация транспортного обслуживания	планируемый к размещению	расчетная среднесуточная интенсивность движения, приведенных, ед./сут	401-2000	Шкотовский муниципальный округ, зона транспортной инфраструктуры	-	расчетный срок
219.	1.2.13.21 9	Мостовое сооружение	мостовое сооружение	организация транспортного обслуживания	планируемый к размещению	расчетная среднесуточная интенсивность движения, приведенных, ед./сут	401-2000	Шкотовский муниципальный округ, зона транспортной инфраструктуры	-	расчетный срок
220.	1.2.13.22 0	Мостовое сооружение	мостовое сооружение	организация транспортного обслуживания	планируемый к размещению	расчетная среднесуточная интенсивность движения, приведенных, ед./сут	401-2000	Шкотовский муниципальный округ, зона транспортной инфраструктуры	-	расчетный срок

⁴ Исходя из положений статьи 3 Федерального закона от 8 ноября 2011 года № 257-ФЗ «Об автомобильных дорогах и о дорожной деятельности в Российской Федерации и о внесении изменений в отдельные законодательные акты Российской Федерации», мостовое сооружение представляет собой искусственное дорожное сооружение и является технологической частью автомобильной дороги.

1	2	3	4	5	6	7	8	9	10	11
221.	1.2.13.22 1	Мостовое сооружение	мостовое сооружение	организация транспортного обслуживания	планируемый к реконструкции	расчетная среднесуточная интенсивность движения, приведенных, ед./сут	401-2000	Шкотовский муниципальный округ, с. Новороссия, зона транспортной инфраструктуры	-	расчетный срок

1.2.14 Объекты в области защиты населения и территории от чрезвычайных ситуаций природного и техногенного характера⁵

№ п/п	Атрибутивный номер объекта на карте объектов местного значения	Наименование объекта	Вид объекта	Назначение объекта	Статус объекта	Характеристика объекта		Местоположение объекта	Вид зоны с особыми условиями/ количественный показатель	Срок реализации
						наименование характеристики	количественный показатель			
1	2	3	4	5	6	7	8	9	10	11
1.	1.2.14.1	Сооружения для защиты от затопления и подтопления	сооружения для защиты от затопления и подтопления	защита от затопления и подтопления	планируемый к размещению	протяженность сооружения, км	2,19	Шкотовский муниципальный округ, дер. Лукьяновка	-	расчетный срок
2.	1.2.14.2	Сооружения для защиты от затопления и подтопления	сооружения для защиты от затопления и подтопления	защита от затопления и подтопления	планируемый к размещению	протяженность сооружения, км	5,55	Шкотовский муниципальный округ, пос. Новонежино	-	расчетный срок
3.	1.2.14.3	Сооружения для защиты от затопления и подтопления	сооружения для защиты от затопления и подтопления	защита от затопления и подтопления	планируемый к размещению	протяженность сооружения, км	3,85	Шкотовский муниципальный округ, пос. Штыково	-	расчетный срок

⁵ Согласно пункту 11 части 2 статьи 3 Закона Приморского края от 10 февраля 2014 года № 356-КЗ «О видах объектов краевого и местного значения, подлежащих отображению на схеме территориального планирования Приморского края и документах территориального планирования муниципальных образований Приморского края» к видам объектов местного значения муниципального округа, подлежащим отображению на генеральном плане муниципального округа, относятся, в том числе, иные объекты, которые необходимы для осуществления органами местного самоуправления муниципального округа полномочий по вопросам местного значения и в пределах переданных государственных полномочий в соответствии с федеральными законами, законами Приморского края, уставами муниципальных округов и оказывают существенное влияние на социально-экономическое развитие муниципального округа. В соответствии с пунктом 28 части 1 статьи 16 Федерального закона от 6 октября 2003 года № 131-ФЗ «Об общих принципах организации местного самоуправления в Российской Федерации» к вопросам местного значения муниципального округа относятся организация и осуществление мероприятий по защите населения и территории муниципального округа от чрезвычайных ситуаций природного и техногенного характера

1	2	3	4	5	6	7	8	9	10	11
4.	1.2.14.4	Сооружения для защиты от затопления и подтопления	сооружения для защиты от затопления и подтопления	защита от затопления и подтопления	планируемый к размещению	протяженность сооружения, км	10	Шкотовский муниципальный округ, с. Анисимовка	-	расчетный срок
5.	1.2.14.5	Сооружения для защиты от затопления и подтопления	сооружения для защиты от затопления и подтопления	защита от затопления и подтопления	планируемый к размещению	протяженность сооружения, км	5,65	Шкотовский муниципальный округ, с. Многоудобное	-	расчетный срок
6.	1.2.14.6	Сооружения для защиты от затопления и подтопления	сооружения для защиты от затопления и подтопления	защита от затопления и подтопления	планируемый к размещению	протяженность сооружения, км	0,22	Шкотовский муниципальный округ, с. Романовка	-	расчетный срок
7.	1.2.14.7	Сооружения для защиты от затопления и подтопления	сооружения для защиты от затопления и подтопления	защита от затопления и подтопления	планируемый к размещению	протяженность сооружения, км	7,24	Шкотовский муниципальный округ	-	расчетный срок
8.	1.2.14.8	Сооружения для защиты от затопления и подтопления	сооружения для защиты от затопления и подтопления	защита от затопления и подтопления	планируемый к размещению	протяженность сооружения, км	2,55	Шкотовский муниципальный округ, с. Романовка	-	расчетный срок
9.	1.2.14.9	Сооружения для защиты от затопления и подтопления	сооружения для защиты от затопления и подтопления	защита от затопления и подтопления	планируемый к размещению	протяженность сооружения, км	2,15	Шкотовский муниципальный округ, дер. Новая Москва	-	расчетный срок
10.	1.2.14.10	Сооружения для защиты от затопления и подтопления	сооружения для защиты от затопления и подтопления	защита от затопления и подтопления	планируемый к размещению	протяженность сооружения, км	4,24	Шкотовский муниципальный округ, пгт Шкотово	-	расчетный срок
11.	1.2.14.11	Сооружения для защиты от затопления и подтопления	сооружения для защиты от затопления и подтопления	защита от затопления и подтопления	планируемый к размещению	протяженность сооружения, км	5,27	Шкотовский муниципальный округ, с. Новороссия	-	расчетный срок
12.	1.2.14.12	Сооружения для защиты от затопления и подтопления	сооружения для защиты от затопления и подтопления	защита от затопления и подтопления	планируемый к размещению	протяженность сооружения, км	0,55	Шкотовский муниципальный округ, с. Стеглянуха	-	расчетный срок
13.	1.2.14.13	Сооружения для защиты от затопления и подтопления	сооружения для защиты от затопления и подтопления	защита от затопления и подтопления	планируемый к размещению	протяженность сооружения, км	2,85	Шкотовский муниципальный округ, с. Центральное	-	расчетный срок
14.	1.2.14.14	Сооружения для	сооружения	защита от	планируемый к	протяженность	0,65	Шкотовский	-	расчетный

1	2	3	4	5	6	7	8	9	10	11
		защиты от затопления и подтопления	для защиты от затопления и подтопления	затопления и подтопления	размещению	сооружения, км		муниципальный округ		срок
15.	1.2.14.15	Сооружения для защиты от затопления и подтопления	сооружения для защиты от затопления и подтопления	защита от затопления и подтопления	планируемый к размещению	протяженность сооружения, км	0,38	Шкотовский муниципальный округ, дер. Новая Москва	-	расчетный срок
16.	1.2.14.16	Сооружения для защиты от затопления и подтопления	сооружения для защиты от затопления и подтопления	защита от затопления и подтопления	планируемый к размещению	протяженность сооружения, км	0,31	Шкотовский муниципальный округ, с. Центральное	-	расчетный срок
17.	1.2.14.17	Пожарное депо	объекты обеспечения пожарной безопасности, пожарные резервуары	обеспечение первичных мер пожарной безопасности	планируемый к размещению	количество автомобилей	1	Шкотовский муниципальный округ, дер. Лукьяновка, общественно-деловые зоны	-	первая очередь
18.	1.2.14.18	Пожарное депо	объекты обеспечения пожарной безопасности, пожарные резервуары	обеспечение первичных мер пожарной безопасности	планируемый к размещению	количество автомобилей	1	Шкотовский муниципальный округ, пос. Мысовой, жилые зоны	-	первая очередь
19.	1.2.14.19	Пожарное депо	объекты обеспечения пожарной безопасности, пожарные резервуары	обеспечение первичных мер пожарной безопасности	планируемый к размещению	количество автомобилей	1	Шкотовский муниципальный округ, дер. Речица, общественно-деловые зоны	-	расчетный срок

1.2.15 Объекты для организации ритуальных услуг и содержания мест захоронения

№ п/п	Атрибутивный номер объекта	Наименование объекта	Вид объекта	Назначение объекта	Статус объекта	Характеристика объекта		Местоположение объекта	Вид зоны с особыми условиями/количес-	Срок реализации
						наименование характеристики	количественный показатель			

	на карте объектов местного значения								твенный показатель	
1	2	3	4	5	6	7	8	9	10	11
1.	1.2.15.1	Кладбище	кладбище	организация ритуальных услуг и содержание мест захоронения	планируемый к реконструкции	площадь объекта, га	1,83	Шкотовский муниципальный округ, зона кладбищ	санитарн о-защитная зона – 50 м	первая очередь
2.	1.2.15.2	Кладбище	кладбище	организация ритуальных услуг и содержание мест захоронения	планируемый к реконструкции	площадь объекта, га	15,5	Шкотовский муниципальный округ, пгт Шкотово, зона кладбищ	санитарн о-защитная зона – 300 м	первая очередь
3.	1.2.15.3	Кладбище	кладбище	организация ритуальных услуг и содержание мест захоронения	планируемый к размещению	площадь объекта, га	3,26	Шкотовский муниципальный округ, зона кладбищ	санитарн о-защитная зона – 50 м	расчетный срок
4.	1.2.15.4	Кладбище	кладбище	организация ритуальных услуг и содержание мест захоронения	планируемый к размещению	площадь объекта, га	0,77	Шкотовский муниципальный округ, зона кладбищ	санитарн о-защитная зона – 50 м	расчетный срок
5.	1.2.15.5	Кладбище	кладбище	организация ритуальных услуг и содержание мест захоронения	планируемый к размещению	площадь объекта, га	1,5	Шкотовский муниципальный округ, пос. Новонежино, зона кладбищ	санитарн о-защитная зона – 50 м	расчетный срок
6.	1.2.15.6	Кладбище	кладбище	организация ритуальных услуг и содержание мест захоронения	планируемый к размещению	площадь объекта, га	1,99	Шкотовский муниципальный округ, с. Многоудобное, зона кладбищ	санитарн о-защитная зона – 50 м	расчетный срок
7.	1.2.15.7	Кладбище	кладбище	организация ритуальных	планируемый к размещению	площадь объекта, га	3,23	Шкотовский муниципальный	санитарн о-	расчетный срок

1	2	3	4	5	6	7	8	9	10	11
				услуг и содержание мест захоронения				округ, с. Романовка, зона кладбищ	защитная зона – 50 м	

1.2.16 Объекты, предназначенные для обработки, утилизации, обезвреживания, размещения твердых коммунальных отходов

№ п/п	Атрибутивный номер объекта на карте объектов местного значения	Наименование объекта	Вид объекта	Назначение объекта	Статус объекта	Характеристика объекта		Местоположение объекта	Вид зоны с особыми условиями/ количественный показатель	Срок реализации
						наименование характеристики	количественный показатель			
1	2	3	4	5	6	7	8	9	10	11
1.	1.2.16.1	Несанкционированная свалка	объект размещения отходов	участие в организации деятельности по накоплению (в том числе разделному накоплению), сбору, транспортированию, обработке, утилизации, обезвреживанию, захоронению твердых коммунальных отходов	планируемый к ликвидации	площадь объекта, га	1,167	Шкотовский муниципальный округ, зона складирования и захоронения отходов	-	первая очередь

1.3 Характеристики зон с особыми условиями использования территорий

№ п/п	Вид зоны с особыми условиями использования территорий	Режим использования или ограничения на использование территории	Нормативный правовой документ, устанавливающий режим использования или ограничения на использование территории для каждого вида зон
1	2	3	4
1	Санитарно-защитная зона предприятий, сооружений и иных объектов	<p>В санитарно-защитной зоне не допускается размещать: жилую застройку, включая отдельные жилые дома, ландшафтно-рекреационные зоны, зоны отдыха, территории курортов, санаториев и домов отдыха, территории садоводческих товариществ и коттеджной застройки, коллективных или индивидуальных дачных и садово-огородных участков, а также другие территории с нормируемыми показателями качества среды обитания; спортивные сооружения, детские площадки, образовательные и детские учреждения, лечебно-профилактические и оздоровительные учреждения общего пользования.</p> <p>В санитарно-защитной зоне и на территории объектов других отраслей промышленности не допускается размещать объекты по производству лекарственных веществ, лекарственных средств и (или) лекарственных форм, склады сырья и полупродуктов для фармацевтических предприятий; объекты пищевых отраслей промышленности, оптовые склады продовольственного сырья и пищевых продуктов, комплексы водопроводных сооружений для подготовки и хранения питьевой воды, которые могут повлиять на качество продукции.</p> <p>В границах санитарно-защитной зоны не допускается использования земельных участков в целях:</p> <p>а) размещения жилой застройки, объектов образовательного и медицинского назначения, спортивных сооружений открытого типа, организаций отдыха детей и их оздоровления, зон рекреационного назначения и для ведения садоводства;</p> <p>б) размещения объектов для производства и хранения лекарственных средств, объектов пищевых отраслей промышленности, оптовых складов продовольственного сырья и пищевой продукции, комплексов водопроводных сооружений для подготовки и хранения питьевой воды, использования земельных участков в целях производства, хранения и переработки сельскохозяйственной продукции, предназначенной для дальнейшего использования в качестве пищевой продукции, если химическое, физическое и (или) биологическое воздействие объекта, в отношении которого установлена санитарно-защитная зона, приведет к нарушению качества и безопасности таких средств, сырья, воды и продукции в соответствии с установленными к ним требованиями.</p>	<p>СанПиН 2.2.1/2.1.1.1200-03 «Санитарно-защитные зоны и санитарная классификация предприятий, сооружений и иных объектов»</p> <p>Правила установления санитарно-защитных зон и использования земельных участков, расположенных в границах санитарно-защитных зон, утвержденные Постановлением Правительства Российской Федерации от 3 марта 2018 года № 222</p>
2	Охранная зона объектов электроэнергетики, объектов электросетевого хозяйства и объектов по производству электрической энергии (вдоль линий электропередачи, вокруг	<p>В охранных зонах запрещается осуществлять любые действия, которые могут нарушить безопасную работу объектов электросетевого хозяйства, в том числе привести к их повреждению или уничтожению, и (или) повлечь причинение вреда жизни, здоровью граждан и имуществу физических или юридических лиц, а также повлечь нанесение экологического ущерба и возникновение пожаров, в том числе:</p> <p>а) набрасывать на провода и опоры воздушных линий электропередачи посторонние предметы, а также подниматься на опоры воздушных линий электропередачи;</p> <p>б) проводить работы, угрожающие повреждению объектов электросетевого хозяйства,</p>	<p>Правила установления охранных зон объектов электросетевого хозяйства и особых условий использования земельных участков, расположенных в границах таких зон, утвержденные постановлением Правительства Российской Федерации</p>

1	2	3	4
	подстанций)	<p>размещать объекты и предметы, которые могут препятствовать доступу обслуживающего персонала и техники к объектам электроэнергетики, без сохранения и (или) создания, в том числе в соответствии с требованиями нормативно-технических документов, необходимых для такого доступа проходов и подъездов в целях обеспечения эксплуатации оборудования, зданий и сооружений объектов электроэнергетики, проведения работ по ликвидации аварий и устранению их последствий на всем протяжении границы объекта электроэнергетики;</p> <p>в) находиться в пределах огороженной территории и помещениях распределительных устройств и подстанций, открывать двери и люки распределительных устройств и подстанций, производить переключения и подключения в электрических сетях (указанное требование не распространяется на работников, занятых выполнением разрешенных в установленном порядке работ), разводить огонь в пределах охранных зон вводных и распределительных устройств, подстанций, воздушных линий электропередачи, а также в охранных зонах кабельных линий электропередачи;</p> <p>г) размещать свалки;</p> <p>д) производить работы ударными механизмами, сбрасывать тяжести массой свыше 5 тонн, производить сброс и слив едких и коррозионных веществ и горюче-смазочных материалов (в охранных зонах подземных кабельных линий электропередачи);</p> <p>е) убирать, уничтожать, перемещать, засыпать и повреждать предупреждающие и информационные знаки (либо предупреждающие и информационные надписи, нанесенные на объекты электроэнергетики);</p> <p>ж) производить переключения и подключения в электрических сетях (указанное требование не распространяется на работников, занятых выполнением разрешенных в установленном порядке работ);</p> <p>з) осуществлять использование земельных участков в качестве испытательных полигонов, мест уничтожения вооружения и захоронения отходов, возникающих в связи с использованием, производством, ремонтом или уничтожением вооружений, или боеприпасов.</p> <p>В охранных зонах, установленных для объектов электросетевого хозяйства напряжением свыше 1000 вольт, помимо действий, предусмотренных пунктом 8 Правил установления охранных зон объектов электросетевого хозяйства и особых условий использования земельных участков, расположенных в границах таких зон, запрещается:</p> <p>а) складировать или размещать хранилища любых, в том числе горюче-смазочных, материалов;</p> <p>б) размещать детские и спортивные площадки, стадионы, рынки, торговые точки, полевые станы, загоны для скота, гаражи и стоянки всех видов машин и механизмов, проводить любые мероприятия, связанные с большим скоплением людей, не занятых выполнением разрешенных в установленном порядке работ (в охранных зонах воздушных линий электропередачи);</p> <p>в) использовать (запускать) любые летательные аппараты, в том числе воздушных змеев, спортивные модели летательных аппаратов (в охранных зонах воздушных линий электропередачи);</p> <p>г) бросать якоря с судов и осуществлять их проход с отданными якорями, цепями, лотами,</p>	от 24 февраля 2009 года № 160

1	2	3	4
		<p>волокушами и тросами (в охранных зонах подводных кабельных линий электропередачи);</p> <p>д) осуществлять проход судов с поднятыми стрелами кранов и других механизмов (в охранных зонах воздушных линий электропередачи);</p> <p>е) осуществлять остановку транспортных средств на автомобильных дорогах в местах пересечения с воздушными линиями электропередачи с проектным номинальным классом напряжения 330 кВ и выше (исключительно в охранных зонах воздушных линий электропередачи);</p> <p>ж) устанавливать рекламные конструкции.</p> <p>В охранных зонах допускается размещение зданий и сооружений при соблюдении следующих параметров:</p> <p>а) размещаемое здание или сооружение не создает препятствий для доступа к объекту электросетевого хозяйства (создаются или сохраняются, в том числе в соответствии с требованиями нормативно-технических документов, проходы и подъезды, необходимые для доступа к объекту электроэнергетики обслуживающего персонала и техники в целях обеспечения оперативного, технического и ремонтного обслуживания оборудования, зданий и сооружений объектов электроэнергетики, проведения работ по ликвидации аварий и устранению их последствий на всем протяжении границы объекта электроэнергетики);</p> <p>б) расстояние по горизонтали от элементов зданий и сооружений до проводов воздушных линий электропередачи напряжением до 1 кВ с неизолированными проводами (при наибольшем их отклонении) должно быть не менее:</p> <p>1,5 метра - от выступающих частей зданий, террас и окон;</p> <p>1 метра - от глухих стен;</p> <p>в) расстояние по горизонтали от элементов зданий и сооружений до токопроводящих жил кабелей (предназначенных для эксплуатации в воздушной среде) напряжением свыше 1 кВ (при наибольшем их отклонении) должно быть не менее:</p> <p>1 метра - от выступающих частей зданий, террас и окон;</p> <p>0,2 метра - от глухих стен зданий, сооружений;</p> <p>г) допускается размещение зданий и сооружений под проводами воздушных линий электропередачи напряжением до 1 кВ с самонесущими изолированными проводами, при этом расстояние по вертикали от указанных зданий и сооружений при наибольшей стреле провеса должно быть не менее 2,5 метра;</p> <p>д) расстояние по горизонтали от элементов зданий и сооружений до проводов воздушных линий электропередачи напряжением свыше 1 кВ (при наибольшем их отклонении) должно быть не менее:</p> <p>2 метров - при проектном номинальном классе напряжения до 20 кВ;</p> <p>4 метров - при проектном номинальном классе напряжения 35 - 110 кВ;</p> <p>5 метров - при проектном номинальном классе напряжения 150 кВ;</p> <p>6 метров - при проектном номинальном классе напряжения 220 кВ;</p> <p>20 метров (8 метров до ближайших частей непромышленных и промышленных зданий и сооружений электрических станций и подстанций) - при проектном номинальном классе напряжения 330 - 400 кВ;</p> <p>30 метров (10 метров до ближайших частей непромышленных и промышленных</p>	

1	2	3	4
		<p>зданий и сооружений электрических станций и подстанций) - при проектном номинальном классе напряжения 500 кВ; 40 метров (10 метров до ближайших частей непромышленных и производственных зданий и сооружений электрических станций и подстанций) - при проектном номинальном классе напряжения 750 кВ; е) под проводами воздушных линий электропередачи допускается размещение следующих видов зданий и (или) сооружений и (или) их пересечение с воздушными линиями электропередачи: производственные здания и (или) сооружения промышленных предприятий I и II степени огнестойкости в соответствии с техническим регламентом о требованиях пожарной безопасности, если проектный номинальный класс напряжения воздушных линий электропередачи не превышает 220 кВ, а также вне зависимости от проектного номинального класса напряжения воздушных линий электропередачи - здания и сооружения электрических станций и подстанций (включая вспомогательные и обслуживающие объекты), ограждения при условии, что расстояние от наивысшей точки указанных зданий и (или) сооружений, ограждений по вертикали до проводов воздушной линии электропередачи при наибольшей стреле провеса должно быть не менее: 3 метров - при проектном номинальном классе напряжения до 35 кВ; 4 метров - при проектном номинальном классе напряжения 110 кВ; 4 метров - при проектном номинальном классе напряжения 150 кВ; 5 метров - при проектном номинальном классе напряжения 220 кВ; 7,5 метра - при проектном номинальном классе напряжения 330 - 400 кВ; 8 метров - при проектном номинальном классе напряжения 500 кВ; 12 метров - при проектном номинальном классе напряжения 750 кВ; линии связи, линии проводного вещания, если проектный номинальный класс напряжения воздушных линий электропередачи не превышает 500 кВ при условии, что расстояние по вертикали до проводов воздушной линии электропередачи от указанных линий при наибольшей стреле провеса должно быть не менее: 3 метров - при проектном номинальном классе напряжения до 35 кВ; 4 метров - при проектном номинальном классе напряжения 110 кВ; 4 метров - при проектном номинальном классе напряжения 150 кВ; 4 метров - при проектном номинальном классе напряжения 220 кВ; 5 метров - при проектном номинальном классе напряжения 330 - 400 кВ; 5 метров - при проектном номинальном классе напряжения 500 кВ; железные дороги при условии, что расстояние по вертикали от головки рельса до проводов воздушной линии электропередачи при наибольшей стреле провеса должно быть не менее: 7,5 метра - при проектном номинальном классе напряжения до 35 кВ; 7,5 метра - при проектном номинальном классе напряжения 110 кВ; 8 метров - при проектном номинальном классе напряжения 150 кВ; 8,5 метра - при проектном номинальном классе напряжения 220 кВ; 9 метров - при проектном номинальном классе напряжения 330 - 400 кВ; 9,5 метра - при проектном номинальном классе напряжения 500 кВ;</p>	

1	2	3	4
		<p>12 метров - при проектном номинальном классе напряжения 750 кВ; автомобильные дороги при условии, что расстояние по вертикали от покрытия проезжей части дорог всех категорий до проводов воздушной линии электропередачи при наибольшей стреле провеса должно быть не менее: 7 метров - при проектном номинальном классе напряжения до 35 кВ; 7 метров - при проектном номинальном классе напряжения 110 кВ; 7,5 метра - при проектном номинальном классе напряжения 150 кВ; 8 метров - при проектном номинальном классе напряжения 220 кВ; 8,5 метра (11 метров - в границах населенных пунктов) - при проектном номинальном классе напряжения 330 - 400 кВ; 9,5 метра (15,5 метра - в границах населенных пунктов) - при проектном номинальном классе напряжения 500 кВ; 16 метров (23 метров - в границах населенных пунктов) - при проектном номинальном классе напряжения 750 кВ; провода контактной сети или несущего троса трамвайных и троллейбусных линий, если проектный номинальный класс напряжения воздушных линий электропередачи не превышает 500 кВ при условии, что расстояние по вертикали от указанных проводов или тросов до проводов воздушной линии электропередачи при наибольшей стреле провеса должно быть не менее: 3 метров - при проектном номинальном классе напряжения до 35 кВ; 3 метров - при проектном номинальном классе напряжения 110 кВ; 4 метров - при проектном номинальном классе напряжения 150 кВ; 4 метров - при проектном номинальном классе напряжения 220 кВ; 5 метров - при проектном номинальном классе напряжения 330 - 400 кВ; 5 метров - при проектном номинальном классе напряжения 500 кВ; трубопроводы при условии, что расстояние по вертикали от наивысшей точки любой части трубопровода до проводов воздушной линии электропередачи при наибольшей стреле провеса должно быть не менее: 4 метров - при проектном номинальном классе напряжения до 35 кВ; 4 метров - при проектном номинальном классе напряжения 110 кВ; 4,5 метра - при проектном номинальном классе напряжения 150 кВ; 5 метров - при проектном номинальном классе напряжения 220 кВ; 6 метров - при проектном номинальном классе напряжения 330 - 400 кВ; 8 метров - при проектном номинальном классе напряжения 500 кВ; 12 метров - при проектном номинальном классе напряжения 750 кВ; ж) в случае если в соответствии с техническим регламентом о требованиях пожарной безопасности должны соблюдаться противопожарные расстояния между такими зданиями, сооружениями и объектами электроэнергетики, возможность размещения зданий, сооружений в границах охранной зоны определяется исходя из противопожарных расстояний.</p>	
3	Первый пояс зоны санитарной охраны	На территории первого пояса зон санитарной охраны (строгого режима) источников водоснабжения и водопроводов питьевого назначения не допускается: посадка	СанПиН 2.1.4.1110-02 «Зоны санитарной охраны источников

1	2	3	4
	источника водоснабжения	высокоствольных деревьев, все виды строительства, не имеющие непосредственного отношения к эксплуатации, реконструкции и расширению водопроводных сооружений, в том числе прокладка трубопроводов различного назначения, размещение жилых и хозяйственно-бытовых зданий, проживание людей, применение ядохимикатов и удобрений.	водоснабжения и водопроводов питьевого назначения»
4	Охранная зона газопроводов и систем газоснабжения	<p>На земельные участки, входящие в охранные зоны газораспределительных сетей, в целях предупреждения их повреждения или нарушения условий их нормальной эксплуатации налагаются ограничения (обременения), которыми запрещается лицам, указанным в пункте 2 Правил охраны газораспределительных сетей:</p> <p>а) строить объекты жилищно-гражданского и производственного назначения;</p> <p>б) сносить и реконструировать мосты, коллекторы, автомобильные и железные дороги с расположенными на них газораспределительными сетями без предварительного выноса этих газопроводов по согласованию с эксплуатационными организациями;</p> <p>в) разрушать берегоукрепительные сооружения, водопропускные устройства, земляные и иные сооружения, предохраняющие газораспределительные сети от разрушений;</p> <p>г) перемещать, повреждать, засыпать и уничтожать опознавательные знаки, контрольно-измерительные пункты и другие устройства газораспределительных сетей;</p> <p>д) устраивать свалки и склады, разливать растворы кислот, солей, щелочей и других химически активных веществ;</p> <p>е) огораживать и перегораживать охранные зоны, препятствовать доступу персонала эксплуатационных организаций к газораспределительным сетям, проведению обслуживания и устранению повреждений газораспределительных сетей;</p> <p>ж) разводить огонь и размещать источники огня;</p> <p>з) рыть погреба, копать и обрабатывать почву сельскохозяйственными и мелиоративными орудиями и механизмами на глубину более 0,3 метра;</p> <p>и) открывать калитки и двери газорегуляторных пунктов, станций катодной и дренажной защиты, люки подземных колодцев, включать или отключать электроснабжение средств связи, освещения и систем телемеханики;</p> <p>к) набрасывать, приставлять и привязывать к опорам и надземным газопроводам, ограждениям и зданиям газораспределительных сетей посторонние предметы, лестницы, влезать на них;</p> <p>л) самовольно подключаться к газораспределительным сетям.</p>	Правила охраны газораспределительных сетей, утвержденные Постановлением Правительства Российской Федерации от 20 ноября 2000 года № 878
5	Охранная зона тепловых сетей	<p>В пределах охранных зон тепловых сетей не допускается производить действия, которые могут повлечь нарушения в нормальной работе тепловых сетей, их повреждение, несчастные случаи, или препятствующие ремонту:</p> <ul style="list-style-type: none"> - размещать автозаправочные станции, хранилища горюче-смазочных материалов, складировать агрессивные химические материалы; - загромождать подходы и подъезды к объектам и сооружениям тепловых сетей, складировать тяжелые и громоздкие материалы, возводить временные строения и заборы; - устраивать спортивные и игровые площадки, неорганизованные рынки, остановочные пункты общественного транспорта, стоянки всех видов машин и механизмов, гаражи, огороды и т.п.; - устраивать всякого рода свалки, разжигать костры, сжигать бытовой мусор или 	Типовые правила охраны коммунальных тепловых сетей, утвержденные Приказом Министерства архитектуры, строительства и жилищно-коммунального хозяйства Российской Федерации от 17 августа 1992 года № 197

1	2	3	4
		<p>промышленные отходы;</p> <ul style="list-style-type: none"> - производить работы ударными механизмами, производить сброс и слив едких и коррозионно-активных веществ и горюче-смазочных материалов; - проникать в помещения павильонов, центральных и индивидуальных тепловых пунктов посторонним лицам; открывать, снимать, засыпать люки камер тепловых сетей; сбрасывать в камеры мусор, отходы, снег и т.д.; - снимать покровный металлический слой тепловой изоляции; разрушать тепловую изоляцию; ходить по трубопроводам надземной прокладки (переход через трубы разрешается только по специальным переходным мостикам); - занимать подвалы зданий, особенно имеющих опасность затопления, в которых проложены тепловые сети или оборудованы тепловые вводы под мастерские, склады, для иных целей; тепловые вводы в здания должны быть загерметизированы. <p>В пределах территории охранных зон тепловых сетей без письменного согласия предприятий и организаций, в ведении которых находятся эти сети, запрещается:</p> <ul style="list-style-type: none"> - производить строительство, капитальный ремонт, реконструкцию или снос любых зданий и сооружений; - производить земляные работы, планировку грунта, посадку деревьев и кустарников, устраивать монументальные клумбы; - производить погрузочно-разгрузочные работы, а также работы, связанные с разбиванием грунта и дорожных покрытий; - сооружать переезды и переходы через трубопроводы тепловых сетей. 	
6	Придорожная полоса	<p>Строительство, реконструкция в границах придорожных полос автомобильной дороги объектов капитального строительства, объектов, предназначенных для осуществления дорожной деятельности, объектов дорожного сервиса, установка рекламных конструкций, информационных щитов и указателей допускаются при наличии согласия в письменной форме владельца автомобильной дороги. Это согласие должно содержать технические требования и условия, подлежащие обязательному исполнению лицами, осуществляющими строительство, реконструкцию в границах придорожных полос автомобильной дороги таких объектов, установку рекламных конструкций, информационных щитов и указателей</p>	<p>Федеральный закон от 8 ноября 2007 года № 257-ФЗ «Об автомобильных дорогах и о дорожной деятельности в Российской Федерации и о внесении изменений в отдельные законодательные акты Российской Федерации»</p>

1.4 Параметры функциональных зон, а также сведения о планируемых для размещения в них объектах федерального значения, объектах регионального значения, объектах местного значения, за исключением линейных объектов

№ п/п	Вид функциональной зоны	Параметры функциональных зон		Сведения о планируемых объектах федерального значения, объектах регионального значения, объектах местного значения
		наименование параметра	количественный показатель	
1	2	3	4	5
1	Жилые зоны	площадь зоны, га	1012,06	<p>обособленное структурное подразделение медицинской организации, оказывающей первичную медико-санитарную помощь (Фельдшерско-акушерский пункт краевого государственного бюджетного учреждения здравоохранения «Шкотовская центральная районная больница», регионального значения, планируемый к ликвидации, Шкотовский муниципальный округ, с. Многоудобное, ул. Зальпе, 1 в, мощность медицинской организации по оказанию медицинской помощи амбулаторно, количество посещений в смену: 24) – 1 объект</p> <p>иная зона с действием особых финансовых или нефинансовых механизмов поддержки инвестиционной и инновационной деятельности (инвестиционная площадка в сфере развития жилищного строительства для целей комплексного освоения и коммерческого найма, регионального значения, планируемый к размещению, Шкотовский муниципальный округ, пос. Мысовой, общая площадь территории зоны (кластера), га: 0,21) – 1 объект</p> <p>иная зона с действием особых финансовых или нефинансовых механизмов поддержки инвестиционной и инновационной деятельности (инвестиционная площадка в сфере развития жилищного строительства для целей комплексного освоения и коммерческого найма, регионального значения, планируемый к размещению, Шкотовский муниципальный округ, пос. Подъяпольское, общая площадь территории зоны (кластера), га: 0,39) – 1 объект</p> <p>дошкольная образовательная организация (муниципальная дошкольная образовательная организация, местное значение муниципального округа, планируемый к размещению, Шкотовский муниципальный округ, пгт Смоляниново, вместимость, мест: 350) – 6 объектов</p> <p>дошкольная образовательная организация (муниципальная дошкольная образовательная организация, местное значение муниципального округа, планируемый к размещению, Шкотовский муниципальный округ, пгт Смоляниново, вместимость, мест: 250) – 1 объект</p> <p>дошкольная образовательная организация (муниципального бюджетного дошкольного учреждения № 4 «Березка» пос. Новонежино, местное значение муниципального округа, планируемый к реконструкции, Шкотовский муниципальный округ, пос. Новонежино, вместимость, мест: 200) – 1 объект</p> <p>дошкольная образовательная организация (муниципальное бюджетное образовательное учреждение «Средняя общеобразовательная школа № 28 с. Анисимовка» (дошкольное отделение), местное значение муниципального округа, планируемый к реконструкции, Шкотовский муниципальный округ, с. Анисимовка, вместимость, мест: 20) – 1 объект</p> <p>дошкольная образовательная организация (муниципальное бюджетное дошкольное</p>
		максимальная плотность населения, чел./га	200	

1	2	3	4	5
				<p>образовательное учреждение. № 26 «Солнышко», местное значение муниципального округа, планируемый к реконструкции, Шкотовский муниципальный округ, с. Романовка, вместимость, мест: 40) – 1 объект</p> <p>общеобразовательная организация (муниципальная общеобразовательная организация, местное значение муниципального округа, планируемый к размещению, Шкотовский муниципальный округ, пгт Смоляниново, вместимость, мест: 1000) – 3 объекта</p> <p>общеобразовательная организация (муниципальная общеобразовательная организация, местное значение муниципального округа, планируемый к размещению, Шкотовский муниципальный округ, пгт Смоляниново, вместимость, мест: 420) – 1 объект</p> <p>общеобразовательная организация (муниципальное бюджетное образовательное учреждение «Средняя общеобразовательная школа № 28 с. Анисимовка», местное значение муниципального округа, планируемый к реконструкции, Шкотовский муниципальный округ, с. Анисимовка, вместимость, мест: 150) – 1 объект</p> <p>организация дополнительного образования (муниципальные организации дополнительного образования, местное значение муниципального округа, планируемый к размещению, Шкотовский муниципальный округ, пгт Смоляниново, вместимость, мест: 800) – 3 объекта</p> <p>организация дополнительного образования (муниципальные организации дополнительного образования, местное значение муниципального округа, планируемый к размещению, Шкотовский муниципальный округ, пгт Смоляниново, вместимость, мест: 150) – 6 объектов</p> <p>организация дополнительного образования (муниципальная организация дополнительного образования (в составе образовательного комплекса), местное значение муниципального округа, планируемый к размещению, Шкотовский муниципальный округ, пгт Смоляниново, вместимость, мест: 500) – 1 объект</p> <p>организация дополнительного образования (организация дополнительного образования муниципальное бюджетное образовательное учреждение «Средняя общеобразовательная школа № 28 с. Анисимовка», местное значение муниципального округа, планируемый к реконструкции, Шкотовский муниципальный округ, с. Анисимовка, вместимость, мест: 141) – 1 объект</p> <p>объект культурно-просветительного назначения (общедоступная библиотека с детским отделением, местное значение муниципального округа, планируемый к размещению, Шкотовский муниципальный округ, пгт Смоляниново, фонды библиотек, тыс. экземпляров: 20,0) – 1 объект</p> <p>объект культурно-досугового (клубного) типа (дом офицеров (недействующий), местное значение муниципального округа, планируемый к ликвидации, Шкотовский муниципальный округ, пгт Смоляниново, вместимость, мест: 50) – 1 объект</p> <p>спортивное сооружение (стадион, местное значение муниципального округа, планируемый к размещению, Шкотовский муниципальный округ, пгт Смоляниново, единовременная пропускная способность, чел.: 50) – 1 объект</p> <p>спортивное сооружение (стадион (в составе образовательного комплекса), местное значение муниципального округа, планируемый к размещению, Шкотовский муниципальный округ,</p>

1	2	3	4	5
				<p>пгт Смоляниново, единовременная пропускная способность, чел.: 50) – 3 объекта</p> <p>спортивное сооружение (физкультурно-спортивный зал (в составе образовательного комплекса), местное значение муниципального округа, планируемый к размещению, Шкотовский муниципальный округ, пгт Смоляниново, единовременная пропускная способность, чел.: 50) – 1 объект</p> <p>спортивное сооружение (плоскостное спортивное сооружение, местное значение муниципального округа, планируемый к размещению, Шкотовский муниципальный округ, пгт Смоляниново, единовременная пропускная способность, чел.: 35) – 2 объекта</p> <p>спортивное сооружение (хоккейная коробка, местное значение муниципального округа, планируемый к размещению, Шкотовский муниципальный округ, пгт Смоляниново, единовременная пропускная способность, чел.: 25) – 4 объекта</p> <p>спортивное сооружение (физкультурно-спортивный зал (в составе образовательного комплекса), местное значение муниципального округа, планируемый к размещению, Шкотовский муниципальный округ, пгт Смоляниново, единовременная пропускная способность, чел.: 30) – 2 объекта</p> <p>спортивное сооружение (физкультурно-спортивный зал (в составе ФОК), местное значение муниципального округа, планируемый к размещению, Шкотовский муниципальный округ, пгт Смоляниново, единовременная пропускная способность, чел.: 50) – 2 объекта</p> <p>спортивное сооружение (плавательный бассейн (в составе МФТРЦ), местное значение муниципального округа, планируемый к размещению, Шкотовский муниципальный округ, пгт Смоляниново, единовременная пропускная способность, чел.: 80) – 1 объект</p> <p>спортивное сооружение (плоскостное спортивное сооружение, местное значение муниципального округа, планируемый к размещению, Шкотовский муниципальный округ, с. Новороссия, единовременная пропускная способность, чел.: 16) – 1 объект</p> <p>спортивное сооружение (футбольное поле муниципального бюджетного образовательного учреждения «Средняя общеобразовательная школа № 28», местное значение муниципального округа, планируемый к реконструкции, Шкотовский муниципальный округ, с. Анисимовка, ул. Смольная, 2А, единовременная пропускная способность, чел.: 25) – 1 объект</p> <p>объекты молодежной политики (подростково-молодежный центр, местное значение муниципального округа, планируемый к размещению, Шкотовский муниципальный округ, пгт Смоляниново, общая площадь здания, комплекса зданий, кв. м: 200) – 1 объект</p> <p>объекты молодежной политики (подростково-молодежный центр (в составе культурно-досугового центра посёлка Новонежино), местное значение муниципального округа, планируемый к размещению, Шкотовский муниципальный округ, пос. Новонежино, общая площадь здания, комплекса зданий, кв. м: 100) – 1 объект</p> <p>объекты молодежной политики (учреждение профориентации молодежи (в составе культурно-досугового центра посёлка Новонежино), местное значение муниципального округа, планируемый к размещению, Шкотовский муниципальный округ, пос. Новонежино, общая площадь здания, комплекса зданий, кв. м: 100) – 1 объект</p> <p>пешеходная зона (Аллея Памяти, местное значение муниципального округа, планируемый к</p>

1	2	3	4	5
				<p>размещению, Шкотовский муниципальный округ, с. Романовка, площадь территории, кв. м: 300) – 1 объект</p> <p>пешеходная зона (сквер отдыха, местное значение муниципального округа, планируемый к размещению, Шкотовский муниципальный округ, с. Романовка, площадь территории, кв. м: 7500) – 1 объект</p> <p>электрическая подстанция 35 кВ (ПС 35/6 кВ Скалистая, местное значение муниципального округа, планируемый к реконструкции, Шкотовский муниципальный округ, пос. Новонежино, мощность трансформаторов, МВ·А: 12,6, количество трансформаторов: 2, напряжение, кВ: 35) – 1 объект</p> <p>трансформаторная подстанция (ТП) (ТП 6/0,4 кВ, местное значение муниципального округа, планируемый к размещению, Шкотовский муниципальный округ, мощность трансформаторов, МВ·А: 2, количество трансформаторов: 2, напряжение, кВ: 6) – 6 объектов</p> <p>трансформаторная подстанция (ТП) (ТП 6/0,4 кВ, местное значение муниципального округа, планируемый к размещению, Шкотовский муниципальный округ, мощность трансформаторов, МВ·А: 1,26, количество трансформаторов: 2, напряжение, кВ: 6) – 7 объектов</p> <p>трансформаторная подстанция (ТП) (ТП 10/0,4 кВ, местное значение муниципального округа, планируемый к размещению, Шкотовский муниципальный округ, пос. Мысовой, мощность трансформаторов, МВ·А: 0,63, количество трансформаторов: 1, напряжение, кВ: 10) – 1 объект</p> <p>трансформаторная подстанция (ТП) (ТП 10/0,4 кВ, местное значение муниципального округа, планируемый к размещению, Шкотовский муниципальный округ, пос. Подъяпольское, мощность трансформаторов, МВ·А: 0,25, количество трансформаторов: 1, напряжение, кВ: 10) – 1 объект</p> <p>распределительный пункт (РП) (РП 10 кВ, местное значение муниципального округа, планируемый к размещению, Шкотовский муниципальный округ, мощность трансформаторов, МВ·А: 2,5, количество трансформаторов: 2, напряжение, кВ: 10/0,4) – 1 объект</p> <p>пункт редуцирования газа (ПРГ) (газорегуляторный пункт, местное значение муниципального округа, планируемый к размещению, Шкотовский муниципальный округ, с. Романовка, производительность, тыс. куб. м/час: 0,6) – 1 объект</p> <p>источник тепловой энергии (котельная № 4, местное значение муниципального округа, планируемый к размещению, Шкотовский муниципальный округ, тепловая мощность, Гкал/ч: 70) – 1 объект</p> <p>источник тепловой энергии (котельная, местное значение муниципального округа, планируемый к размещению, Шкотовский муниципальный округ, пос. Новонежино, тепловая мощность, Гкал/ч: 5,16) – 1 объект</p> <p>источник тепловой энергии (новая модульная котельная «Школа № 27», местное значение муниципального округа, планируемый к реконструкции, Шкотовский муниципальный округ, пгт Смоляниново, тепловая мощность, Гкал/ч: 9) – 1 объект</p> <p>источник тепловой энергии (Котельная «АРЗ», местное значение муниципального округа,</p>

1	2	3	4	5
				<p>планируемый к реконструкции, Шкотовский муниципальный округ, пгт Шкотово, тепловая мощность, Гкал/ч: 1,09) – 1 объект</p> <p>источник тепловой энергии (Котельная «Молодежная», вестное значение муниципального округа, планируемый к ликвидации, Шкотовский муниципальный округ, пос. Новонежино, тепловая мощность, Гкал/ч: 1,3) – 1 объект</p> <p>источник тепловой энергии (Котельная № 113, вестное значение муниципального округа, планируемый к ликвидации, Шкотовский муниципальный округ, с. Романовка, тепловая мощность, Гкал/ч: 2,1) – 1 объект</p> <p>водозабор (подземный водозабор, местное значение муниципального округа, планируемый к ликвидации, Шкотовский муниципальный округ, пгт Смоляниново, производительность, тыс. куб. м/сут: 1) – 2 объекта</p> <p>насосная станция (насосная станция, местное значение муниципального округа, планируемый к размещению, Шкотовский муниципальный округ, производительность, тыс. куб. м/сут: 16,7) – 1 объект</p> <p>канализационная насосная станция (КНС) (КНС, местное значение муниципального округа, планируемый к размещению, Шкотовский муниципальный округ, производительность, тыс. куб. м/сут: 2,5) – 6 объектов</p> <p>объекты обеспечения пожарной безопасности, пожарные резервуары (пожарное депо, местное значение муниципального округа, планируемый к размещению, Шкотовский муниципальный округ, пос. Мысовой, количество автомобилей: 1) – 1 объект</p>
2	Зона застройки индивидуальными жилыми домами	<p>площадь зоны, га</p> <p>максимальная плотность населения, чел./га</p>	<p>2934,5</p> <p>35</p>	<p>обособленное структурное подразделение медицинской организации, оказывающей первичную медико-санитарную помощь (Фельдшерско-акушерский пункт краевое государственное бюджетное учреждение здравоохранения «Шкотовская центральная районная больница», региональное значение, планируемый к размещению, Шкотовский муниципальный округ, дер. Новая Москва, мощность медицинской организации по оказанию медицинской помощи амбулаторно, количество посещений в смену: 20) – 1 объект</p> <p>спортивное сооружение (плоскостное спортивное сооружение, местное значение муниципального округа, планируемый к размещению, Шкотовский муниципальный округ, дер. Царевка, единовременная пропускная способность, чел.: 30) – 1 объект</p> <p>трансформаторная подстанция (ТП) (ТП 6/0,4 кВ, местное значение муниципального округа, планируемый к размещению, Шкотовский муниципальный округ, дер. Речица, мощность трансформаторов, МВ·А: 0,16, количество трансформаторов: 1, напряжение, кВ: 6) – 1 объект</p> <p>трансформаторная подстанция (ТП) (ТП 6/0,4 кВ, местное значение муниципального округа, планируемый к размещению, Шкотовский муниципальный округ, пгт Смоляниново, мощность трансформаторов, МВ·А: 0,16, количество трансформаторов: 1, напряжение, кВ: 6) – 3 объекта</p> <p>трансформаторная подстанция (ТП) (ТП 6/0,4 кВ, местное значение муниципального округа, планируемый к размещению, Шкотовский муниципальный округ, пгт Смоляниново, мощность трансформаторов, МВ·А: 0,1, количество трансформаторов: 1, напряжение, кВ: 6) – 2 объекта</p>

1	2	3	4	5
				<p>трансформаторная подстанция (ТП) (ТП 6/0,4 кВ, местное значение муниципального округа, планируемый к размещению, Шкотовский муниципальный округ, с. Центральное, мощность трансформаторов, МВ·А: 0,25, количество трансформаторов: 1, напряжение, кВ: 6) – 1 объект</p> <p>трансформаторная подстанция (ТП) (ТП 6/0,4 кВ, местное значение муниципального округа, планируемый к реконструкции, Шкотовский муниципальный округ, с. Многоудобное, мощность трансформаторов, МВ·А: 0,16, количество трансформаторов: 1, напряжение, кВ: 6) – 1 объект</p> <p>пункт редуцирования газа (ПРГ) (газорегуляторный пункт, местное значение муниципального округа, планируемый к размещению, Шкотовский муниципальный округ, пгт Смоляниново, производительность, тыс. куб. м/час: 0,7) – 3 объекта</p> <p>пункт редуцирования газа (ПРГ) (газорегуляторный пункт, местное значение муниципального округа, планируемый к размещению, Шкотовский муниципальный округ, пос. Штыково, производительность, тыс. куб. м/час: 0,5) – 1 объект</p> <p>пункт редуцирования газа (ПРГ) (газорегуляторный пункт, местное значение муниципального округа, планируемый к размещению, Шкотовский муниципальный округ, с. Романовка, производительность, тыс. куб. м/час: 0,6) – 2 объекта</p> <p>пункт редуцирования газа (ПРГ) (газорегуляторный пункт, местное значение муниципального округа, планируемый к размещению, Шкотовский муниципальный округ, с. Центральное, производительность, тыс. куб. м/час: 1) – 1 объект</p> <p>канализационная насосная станция (КНС) (КНС, местное значение муниципального округа, планируемый к размещению, Шкотовский муниципальный округ, пгт Смоляниново, производительность, тыс. куб. м/сут: 0,5) – 3 объекта</p> <p>канализационная насосная станция (КНС) (КНС, местное значение муниципального округа, планируемый к размещению, Шкотовский муниципальный округ, пгт Смоляниново, производительность, тыс. куб. м/сут: 0,1) – 1 объект</p> <p>канализационная насосная станция (КНС) (КНС, местное значение муниципального округа, планируемый к размещению, Шкотовский муниципальный округ, пгт Шкотово, производительность, тыс. куб. м/сут: 0,5) – 1 объект</p> <p>канализационная насосная станция (КНС) (КНС, местное значение муниципального округа, планируемый к размещению, Шкотовский муниципальный округ, пгт Шкотово, производительность, тыс. куб. м/сут: 1) – 1 объект</p> <p>канализационная насосная станция (КНС) (КНС, местное значение муниципального округа, планируемый к размещению, Шкотовский муниципальный округ, с. Новороссия, производительность, тыс. куб. м/сут: 0,05) – 1 объект</p>
3	Зона смешанной и общественно-деловой застройки	площадь зоны, га	35,33	<p>лечебно-профилактическая медицинская организация, оказывающая медицинскую помощь в амбулаторных условиях и (или) в условиях дневного стационара (КГБУЗ «Шкотовская центральная районная больница», региональное значение, планируемый к реконструкции, Шкотовский муниципальный округ, пгт Шкотово, мощность медицинской организации по оказанию медицинской помощи амбулаторно, количество посещений в смену: 124, мощность дневного стационара, мест: 4) – 1 объект</p>

1	2	3	4	5
				<p>лечебно-профилактическая медицинская организация, оказывающая медицинскую помощь в амбулаторных условиях и (или) в условиях дневного стационара (детское поликлиническое отделение КГБУЗ «Шкотовская центральная районная больница», региональное значение, планируемый к реконструкции, Шкотовский муниципальный округ, пгт Шкотово, ул. Ленинская, 68а, мощность медицинской организации по оказанию медицинской помощи амбулаторно, количество посещений в смену: 136) – 1 объект</p> <p>объект культурно-просветительного назначения (поселенческая библиотека (в составе многофункционального культурно-образовательного центра), местное значение муниципального округа, планируемый к размещению, Шкотовский муниципальный округ, пгт Шкотово, фонды библиотек, тыс. экземпляров: 5,0) – 1 объект</p> <p>объект культурно-просветительного назначения (межмуниципальная публичная библиотека пгт Шкотово, местное значение муниципального округа, планируемый к реконструкции, Шкотовский муниципальный округ, пгт Шкотово, фонды библиотек, тыс. экземпляров: 9,3) – 1 объект</p> <p>зрелищная организация (кинотеатр на 2 кинозала, местное значение муниципального округа, планируемый к размещению, Шкотовский муниципальный округ, пгт Шкотово, вместимость, мест: 150) – 1 объект</p> <p>спортивное сооружение (плавательный бассейн (в составе ФОК), местное значение муниципального округа, планируемый к размещению, Шкотовский муниципальный округ, пгт Шкотово, единовременная пропускная способность, чел.: 32) – 1 объект</p> <p>спортивное сооружение (физкультурно-спортивный зал (в составе ФОК), местное значение муниципального округа, планируемый к размещению, Шкотовский муниципальный округ, пгт Шкотово, единовременная пропускная способность, чел.: 40) – 1 объект</p> <p>трансформаторная подстанция (ТП) (ТП 6/0,4 кВ, местное значение муниципального округа, планируемый к размещению, Шкотовский муниципальный округ, пгт Шкотово, мощность трансформаторов, МВ·А: 0,25, количество трансформаторов: 1, напряжение, кВ: 6) – 2 объекта</p> <p>трансформаторная подстанция (ТП) (ТП 6/0,4 кВ № 83093, местное значение муниципального округа, планируемый к ликвидации, Шкотовский муниципальный округ, пгт Шкотово, мощность трансформаторов, МВ·А: 0,16, количество трансформаторов: 1, напряжение, кВ: 6) – 1 объект</p> <p>источник тепловой энергии (котельная, местное значение муниципального округа, планируемый к реконструкции, Шкотовский муниципальный округ, пгт Шкотово, тепловая мощность, Гкал/ч: 0,2) – 1 объект</p> <p>источник тепловой энергии (котельная «Гарнизон», местное значение муниципального округа, планируемый к реконструкции, Шкотовский муниципальный округ, пгт Шкотово, тепловая мощность, Гкал/ч: 2,61) – 1 объект</p>
4	Общественно-деловые зоны	площадь зоны, га	284,27	лечебно-профилактическая медицинская организация (кроме санаторно-курортной), оказывающая медицинскую помощь в стационарных условиях, ее структурное подразделение (стационар, региональное значение, планируемый к размещению, Шкотовский муниципальный округ, пгт Смоляниново, мощность круглосуточного стационара, количество

1	2	3	4	5
				<p>коек: 100) – 1 объект</p> <p>лечебно-профилактическая медицинская организация (кроме санаторно-курортной), оказывающая медицинскую помощь в стационарных условиях, ее структурное подразделение (краевое государственное бюджетное учреждение здравоохранения «Шкотовская центральная районная больница», региональное значение, планируемый к реконструкции, Шкотовский муниципальный округ, пгт Шкотово, мощность медицинской организации по оказанию медицинской помощи амбулаторно, количество посещений в смену: 124, мощность круглосуточного стационара, количество коек: 26, мощность дневного стационара, мест: 2) – 1 объект</p> <p>лечебно-профилактическая медицинская организация, оказывающая медицинскую помощь в амбулаторных условиях и (или) в условиях дневного стационара (поликлиника, региональное значение, планируемый к размещению, Шкотовский муниципальный округ, пгт Смоляниново, мощность медицинской организации по оказанию медицинской помощи амбулаторно, количество посещений в смену: 250) – 1 объект</p> <p>лечебно-профилактическая медицинская организация, оказывающая медицинскую помощь в амбулаторных условиях и (или) в условиях дневного стационара (поликлиника, региональное значение, планируемый к размещению, Шкотовский муниципальный округ, пгт Шкотово, мощность медицинской организации по оказанию медицинской помощи амбулаторно, количество посещений в смену: 250) – 1 объект</p> <p>лечебно-профилактическая медицинская организация, оказывающая медицинскую помощь в амбулаторных условиях и (или) в условиях дневного стационара (врачебная амбулатория/отделение общей врачебной практики краевого государственного бюджетного учреждения здравоохранения «Шкотовская центральная районная больница», региональное значение, планируемый к размещению, Шкотовский муниципальный округ, пос. Штыково, мощность медицинской организации по оказанию медицинской помощи амбулаторно, количество посещений в смену: 35) – 1 объект</p> <p>лечебно-профилактическая медицинская организация, оказывающая медицинскую помощь в амбулаторных условиях и (или) в условиях дневного стационара (Врачебная амбулатория/отделение общей врачебной практики краевого государственного бюджетного учреждения здравоохранения «Шкотовская центральная районная больница», региональное значение, планируемый к размещению, Шкотовский муниципальный округ, с. Анисимовка, мощность медицинской организации по оказанию медицинской помощи амбулаторно, количество посещений в смену: 20) – 1 объект</p> <p>лечебно-профилактическая медицинская организация, оказывающая медицинскую помощь в амбулаторных условиях и (или) в условиях дневного стационара (врачебная амбулатория/отделение общей врачебной практики краевого государственного бюджетного учреждения здравоохранения «Шкотовская центральная районная больница», региональное значение, планируемый к размещению, Шкотовский муниципальный округ, с. Многоудобное, мощность медицинской организации по оказанию медицинской помощи амбулаторно, количество посещений в смену: 30) – 1 объект</p> <p>обособленное структурное подразделение медицинской организации, оказывающей</p>

1	2	3	4	5
				<p>первичную медико-санитарную помощь (фельдшерско-акушерский пункт краевого государственного бюджетного учреждения здравоохранения «Шкотовская центральная районная больница», региональное значение, планируемый к размещению, Шкотовский муниципальный округ, дер. Лукьяновка, мощность медицинской организации по оказанию медицинской помощи амбулаторно, количество посещений в смену: 20) – 1 объект</p> <p>обособленное структурное подразделение медицинской организации, оказывающей первичную медико-санитарную помощь (фельдшерско-акушерский пункт краевого государственного бюджетного учреждения здравоохранения «Шкотовская центральная районная больница», региональное значение, планируемый к ликвидации, Шкотовский муниципальный округ, пос. Шгыково, мощность медицинской организации по оказанию медицинской помощи амбулаторно, количество посещений в смену: 22) – 1 объект</p> <p>обособленное структурное подразделение медицинской организации, оказывающей первичную медико-санитарную помощь (фельдшерско-акушерский пункт краевого государственного бюджетного учреждения здравоохранения «Шкотовская центральная районная больница», региональное значение, планируемый к ликвидации, Шкотовский муниципальный округ, с. Анисимовка, мощность медицинской организации по оказанию медицинской помощи амбулаторно, количество посещений в смену: 16) – 1 объект</p> <p>объекты обеспечения пожарной безопасности, пожарные резервуары (пожарное депо, региональное значение, планируемый к размещению, Шкотовский муниципальный округ, пгт Смоляниново, количество автомобилей: 4) – 1 объект</p> <p>объекты обеспечения пожарной безопасности, пожарные резервуары (пожарное депо, региональное значение, планируемый к размещению, Шкотовский муниципальный округ, пос. Новонежино, количество автомобилей: 2) – 1 объект</p> <p>объекты обеспечения пожарной безопасности, пожарные резервуары (пожарное депо, региональное значение, планируемый к размещению, Шкотовский муниципальный округ, пос. Подъяпольское, количество автомобилей: 2) – 1 объект</p> <p>объекты обеспечения пожарной безопасности, пожарные резервуары (пожарное депо, региональное значение, планируемый к размещению, Шкотовский муниципальный округ, с. Анисимовка, количество автомобилей: 4) – 1 объект</p> <p>объекты обеспечения пожарной безопасности, пожарные резервуары (пожарное депо, региональное значение, планируемый к размещению, Шкотовский муниципальный округ, с. Центральное, количество автомобилей: 2) – 1 объект</p> <p>дошкольная образовательная организация (муниципальная дошкольная образовательная организация, местное значение муниципального округа, планируемый к размещению, Шкотовский муниципальный округ, пгт Смоляниново, вместимость, мест: 250) – 1 объект</p> <p>дошкольная образовательная организация (муниципальная дошкольная образовательная организация, местное значение муниципального округа, планируемый к размещению, Шкотовский муниципальный округ, пгт Шкотово, вместимость, мест: 300) – 1 объект</p> <p>дошкольная образовательная организация (муниципальная дошкольная образовательная организация, местное значение муниципального округа, планируемый к размещению,</p>

1	2	3	4	5
				<p>Шкотовский муниципальный округ, пос. Мысовой, вместимость, мест: 120) – 1 объект дошкольная образовательная организация (муниципальная дошкольная образовательная организация, местное значение муниципального округа, планируемый к размещению, Шкотовский муниципальный округ, пос. Штыково, вместимость, мест: 90) – 1 объект дошкольная образовательная организация (муниципальная дошкольная образовательная организация, местное значение муниципального округа, планируемый к размещению, Шкотовский муниципальный округ, с. Анисимовка, вместимость, мест: 100) – 1 объект дошкольная образовательная организация (муниципальная дошкольная образовательная организация, местное значение муниципального округа, планируемый к размещению, Шкотовский муниципальный округ, с. Новороссия, вместимость, мест: 80) – 1 объект дошкольная образовательная организация (муниципальная дошкольная образовательная организация, местное значение муниципального округа, планируемый к размещению, Шкотовский муниципальный округ, с. Романовка, вместимость, мест: 250) – 1 объект дошкольная образовательная организация (муниципальное бюджетное дошкольное образовательное учреждение № 40 «Маячок» пос. Подъяпольское, местное значение муниципального округа, планируемый к реконструкции, Шкотовский муниципальный округ, пос. Подъяпольское, вместимость, мест: 110) – 1 объект дошкольная образовательная организация (муниципальное бюджетное дошкольное образовательное учреждение № 47 «Рябинушка», местное значение муниципального округа, планируемый к реконструкции, Шкотовский муниципальный округ, пос. Штыково, вместимость, мест: 110) – 1 объект дошкольная образовательная организация (муниципальное бюджетное дошкольное образовательное учреждение № 37 «Дюймовочка», местное значение муниципального округа, планируемый к реконструкции, Шкотовский муниципальный округ, с. Многоудобное, вместимость, мест: 50) – 1 объект дошкольная образовательная организация (муниципальное бюджетное образовательное учреждение «Средняя общеобразовательная школа № 29 с. Центральное» (дошкольное отделение), местное значение муниципального округа, планируемый к реконструкции, Шкотовский муниципальный округ, с. Центральное, вместимость, мест: 36) – 1 объект общеобразовательная организация (муниципальное бюджетное образовательное учреждение «Средняя общеобразовательная школа № 27 пгт Смоляниново» (здание начальной школы), местное значение муниципального округа, планируемый к реконструкции, Шкотовский муниципальный округ, пгт Смоляниново, вместимость, мест: 170) – 1 объект общеобразовательная организация (муниципальное бюджетное образовательное учреждение «Средняя общеобразовательная школа № 27 пгт Смоляниново» (здание средней школы), местное значение муниципального округа, планируемый к реконструкции, Шкотовский муниципальный округ, пгт Смоляниново, вместимость, мест: 646) – 1 объект общеобразовательная организация (муниципальное бюджетное образовательное учреждение «Средняя общеобразовательная школа № 1 пгт Шкотово», местное значение муниципального округа, планируемый к реконструкции, Шкотовский муниципальный округ,</p>

1	2	3	4	5
				<p>пгт Шкотово, вместимость, мест: 495) – 1 объект</p> <p>общеобразовательная организация (муниципальное бюджетное образовательное учреждение «Средняя общеобразовательная школа № 26 пос. Новонежино», местное значение муниципального округа, планируемый к реконструкции, Шкотовский муниципальный округ, пос. Новонежино, вместимость, мест: 200) – 1 объект</p> <p>общеобразовательная организация (муниципальное бюджетное образовательное учреждение «Средняя общеобразовательная школа № 15» п. Штыково, местное значение муниципального округа, планируемый к реконструкции, Шкотовский муниципальный округ, пос. Штыково, вместимость, мест: 200) – 1 объект</p> <p>общеобразовательная организация (муниципальное бюджетное образовательное учреждение «Средняя общеобразовательная школа № 25 с. Романовка», местное значение муниципального округа, планируемый к реконструкции, Шкотовский муниципальный округ, с. Романовка, вместимость, мест: 300) – 1 объект</p> <p>общеобразовательная организация (муниципальное бюджетное образовательное учреждение «Средняя общеобразовательная школа № 29 с. Центральное», местное значение муниципального округа, планируемый к реконструкции, Шкотовский муниципальный округ, с. Центральное, вместимость, мест: 200) – 1 объект</p> <p>общеобразовательная организация (школа (недействующая), местное значение муниципального округа, планируемый к ликвидации, Шкотовский муниципальный округ, с. Многоудобное, вместимость, мест: 50) – 1 объект</p> <p>организация дополнительного образования (муниципальная организация дополнительного образования (в составе образовательного комплекса), местное значение муниципального округа, планируемый к размещению, Шкотовский муниципальный округ, пгт Смоляниново, вместимость, мест: 125) – 1 объект</p> <p>организация дополнительного образования (детская школа искусств, местное значение муниципального округа, планируемый к размещению, Шкотовский муниципальный округ, пгт Смоляниново, вместимость, мест: 200) – 1 объект</p> <p>организация дополнительного образования (детская школа искусств, местное значение муниципального округа, планируемый к размещению, Шкотовский муниципальный округ, пгт Шкотово, вместимость, мест: 150) – 1 объект</p> <p>организация дополнительного образования (детская школа искусств (филиал), местное значение муниципального округа, планируемый к размещению, Шкотовский муниципальный округ, пгт Шкотово, вместимость, мест: 100) – 1 объект</p> <p>организация дополнительного образования (детская школа искусств (филиал), местное значение муниципального округа, планируемый к размещению, Шкотовский муниципальный округ, пос. Мысовый, вместимость, мест: 50) – 1 объект</p> <p>организация дополнительного образования (муниципальная организация дополнительного образования (в составе образовательного комплекса), местное значение муниципального округа, планируемый к размещению, Шкотовский муниципальный округ, пос. Мысовый, вместимость, мест: 60) – 1 объект</p>

1	2	3	4	5
				<p>организация дополнительного образования (муниципальная организация дополнительного образования (в составе образовательного комплекса), местное значение муниципального округа, планируемый к размещению, Шкотовский муниципальный округ, пос. Штыково, вместимость, мест: 45) – 1 объект</p> <p>организация дополнительного образования (муниципальная организация дополнительного образования (в составе образовательного комплекса), местное значение муниципального округа, планируемый к размещению, Шкотовский муниципальный округ, с. Анисимовка, вместимость, мест: 50) – 1 объект</p> <p>организация дополнительного образования (детская школа искусств (филиал), местное значение муниципального округа, планируемый к размещению, Шкотовский муниципальный округ, с. Многоудобное, вместимость, мест: 50) – 1 объект</p> <p>организация дополнительного образования (детская школа искусств, местное значение муниципального округа, планируемый к размещению, Шкотовский муниципальный округ, с. Многоудобное, вместимость, мест: 200) – 1 объект</p> <p>организация дополнительного образования (муниципальная организация дополнительного образования (в составе образовательного комплекса), местное значение муниципального округа, планируемый к размещению, Шкотовский муниципальный округ, с. Новороссия, вместимость, мест: 40) – 1 объект</p> <p>организация дополнительного образования (муниципальная организация дополнительного образования (в составе образовательного комплекса), местное значение муниципального округа, планируемый к размещению, Шкотовский муниципальный округ, с. Романовка, вместимость, мест: 125) – 1 объект</p> <p>организация дополнительного образования (детская школа искусств (филиал), местное значение муниципального округа, планируемый к размещению, Шкотовский муниципальный округ, с. Романовка, вместимость, мест: 70) – 1 объект</p> <p>организация дополнительного образования (организация дополнительного образования муниципальное бюджетное образовательное учреждение «Средняя общеобразовательная школа № 26 пос. Новонежино», местное значение муниципального округа, планируемый к реконструкции, Шкотовский муниципальный округ, пос. Новонежино, вместимость, мест: 266) – 1 объект</p> <p>организация дополнительного образования (муниципальная организация дополнительного образования (в составе муниципального бюджетного образовательного учреждения «Средняя общеобразовательная школа № 15»), местное значение муниципального округа, планируемый к реконструкции, Шкотовский муниципальный округ, пос. Штыково, вместимость, мест: 199) – 1 объект</p> <p>организация дополнительного образования (организация дополнительного образования на базе муниципального бюджетного дошкольного образовательного учреждения № 47 «Рябинушка», местное значение муниципального округа, планируемый к реконструкции, Шкотовский муниципальный округ, пос. Штыково, вместимость, мест: 41) – 1 объект</p> <p>организация дополнительного образования (организация дополнительного образования</p>

1	2	3	4	5
				<p>муниципальное бюджетное образовательное учреждение «Средняя общеобразовательная школа № 25 с. Романовка», местное значение муниципального округа, планируемый к реконструкции, Шкотовский муниципальный округ, с. Романовка, вместимость, мест: 213) – 1 объект</p> <p>организация дополнительного образования (организация дополнительного образования муниципальное бюджетное образовательное учреждение «Средняя общеобразовательная школа № 29 с. Центральное», местное значение муниципального округа, планируемый к реконструкции, Шкотовский муниципальный округ, с. Центральное, вместимость, мест: 115) – 1 объект</p> <p>объект культурно-просветительного назначения (музей (в составе Центра культурного развития), местное значение муниципального округа, планируемый к размещению, Шкотовский муниципальный округ, пгт Смоляниново, площадь выставочных (экспозиционных) залов, кв. м: 500) – 1 объект</p> <p>объект культурно-просветительного назначения (выставочный зал (в составе Центра культурного развития), местное значение муниципального округа, планируемый к размещению, Шкотовский муниципальный округ, пгт Смоляниново, площадь выставочных (экспозиционных) залов, кв. м: 100) – 1 объект</p> <p>объект культурно-просветительного назначения (музей, местное значение муниципального округа, планируемый к размещению, Шкотовский муниципальный округ, пгт Шкотово, площадь выставочных (экспозиционных) залов, кв. м: 500) – 1 объект</p> <p>объект культурно-просветительного назначения (выставочный зал (в составе музея), местное значение муниципального округа, планируемый к размещению, Шкотовский муниципальный округ, пгт Шкотово, площадь выставочных (экспозиционных) залов, кв. м: 100) – 1 объект</p> <p>объект культурно-просветительного назначения (музей, местное значение муниципального округа, планируемый к размещению, Шкотовский муниципальный округ, пос. Новонежино, площадь выставочных (экспозиционных) залов, кв. м: 250) – 1 объект</p> <p>объект культурно-просветительного назначения (музей, местное значение муниципального округа, планируемый к размещению, Шкотовский муниципальный округ, пос. Подъяпольское, площадь выставочных (экспозиционных) залов, кв. м: 250) – 1 объект</p> <p>объект культурно-просветительного назначения (поселенческая библиотека пос. Подъяпольский (в составе КДЦ), местное значение муниципального округа, планируемый к размещению, Шкотовский муниципальный округ, пос. Подъяпольское, ул. Центральная, 2б, фонды библиотек, тыс. экземпляров: 5,0) – 1 объект</p> <p>объект культурно-просветительного назначения (музей, местное значение муниципального округа, планируемый к размещению, Шкотовский муниципальный округ, пос. Штыково, площадь выставочных (экспозиционных) залов, кв. м: 250) – 1 объект</p> <p>объект культурно-просветительного назначения (музей, местное значение муниципального округа, планируемый к размещению, Шкотовский муниципальный округ, с. Романовка, площадь выставочных (экспозиционных) залов, кв. м: 250) – 1 объект</p> <p>объект культурно-просветительного назначения (музей, местное значение муниципального округа, планируемый к размещению, Шкотовский муниципальный округ, с. Романовка, площадь выставочных (экспозиционных) залов, кв. м: 250) – 1 объект</p>

1	2	3	4	5
				<p>округа, планируемый к размещению, Шкотовский муниципальный округ, с. Центральное, площадь выставочных (экспозиционных) залов, кв. м: 250) – 1 объект</p> <p>объект культурно-просветительного назначения (поселенческая библиотека с. Романовка, местное значение муниципального округа, планируемый к реконструкции, Шкотовский муниципальный округ, с. Романовка, фонды библиотек, тыс. экземпляров: 9,8) – 1 объект</p> <p>объект культурно-просветительного назначения (поселенческая библиотека пгт Шкотово, местное значение муниципального округа, планируемый к ликвидации, Шкотовский муниципальный округ, пгт Шкотово, фонды библиотек, тыс. экземпляров: 1,0) – 1 объект</p> <p>объект культурно-просветительного назначения (поселенческая библиотека п. Подъяпольский, местное значение муниципального округа, планируемый к ликвидации, Шкотовский муниципальный округ, пос. Подъяпольское, фонды библиотек, тыс. экземпляров: 1,0) – 1 объект</p> <p>объект культурно-досугового (клубного) типа (центр культурного развития, местное значение муниципального округа, планируемый к размещению, Шкотовский муниципальный округ, пгт Смоляниново, вместимость, мест: 600) – 1 объект</p> <p>объект культурно-досугового (клубного) типа (дом культуры (в составе многофункционального культурно-образовательного центра), местное значение муниципального округа, планируемый к размещению, Шкотовский муниципальный округ, пгт Шкотово, вместимость, мест: 150) – 1 объект</p> <p>объект культурно-досугового (клубного) типа (культурно-досуговый центр пос. Подъяпольское, местное значение муниципального округа, планируемый к размещению, Шкотовский муниципальный округ, пос. Подъяпольское, ул. Центральная, 2б, вместимость, мест: 120) – 1 объект</p> <p>объект культурно-досугового (клубного) типа (культурно-досуговый центр п. Штыково, местное значение муниципального округа, планируемый к размещению, Шкотовский муниципальный округ, пос. Штыково, вместимость, мест: 120) – 1 объект</p> <p>объект культурно-досугового (клубного) типа (культурно-досуговый центр с. Новороссия, местное значение муниципального округа, планируемый к размещению, Шкотовский муниципальный округ, с. Новороссия, вместимость, мест: 50) – 1 объект</p> <p>объект культурно-досугового (клубного) типа (культурно-досуговый центр с. Романовка, местное значение муниципального округа, планируемый к размещению, Шкотовский муниципальный округ, с. Романовка, вместимость, мест: 100) – 1 объект</p> <p>объект культурно-досугового (клубного) типа (культурно-досуговый центр с. Стеглянуха, местное значение муниципального округа, планируемый к размещению, Шкотовский муниципальный округ, с. Стеглянуха, вместимость, мест: 70) – 1 объект</p> <p>объект культурно-досугового (клубного) типа (дом культуры поселка городского типа Шкотово, местное значение муниципального округа, планируемый к ликвидации, Шкотовский муниципальный округ, пгт Шкотово, вместимость, мест: 105) – 1 объект</p> <p>объект культурно-досугового (клубного) типа (культурно-досуговый центр посёлка Подъяпольское, местное значение муниципального округа, планируемый к ликвидации,</p>

1	2	3	4	5
				<p>Шкотовский муниципальный округ, пос. Подъяпольское, ул. Центральная, 26, вместимость, мест: 100) – 1 объект</p> <p>объект культурно-досугового (клубного) типа (культурно-досуговый центр (недействующий), местное значение муниципального округа, планируемый к ликвидации, Шкотовский муниципальный округ, с. Многоудобное, вместимость, мест: 50) – 1 объект</p> <p>объект культурно-досугового (клубного) типа (дом культуры с. Новороссия, местное значение муниципального округа, планируемый к ликвидации, Шкотовский муниципальный округ, с. Новороссия, вместимость, мест: 50) – 1 объект</p> <p>объект культурно-досугового (клубного) типа (культурно-досуговый центр села Романовка, местное значение муниципального округа, планируемый к ликвидации, Шкотовский муниципальный округ, с. Романовка, вместимость, мест: 150) – 1 объект</p> <p>объект культурно-досугового (клубного) типа (дом культуры с. Стеглянуха, местное значение муниципального округа, планируемый к ликвидации, Шкотовский муниципальный округ, с. Стеглянуха, вместимость, мест: 50) – 1 объект</p> <p>зрелищная организация (кинотеатр на 3 кинозала, местное значение муниципального округа, планируемый к размещению, Шкотовский муниципальный округ, пгт Смоляниново, вместимость, мест: 300) – 1 объект</p> <p>спортивное сооружение (физкультурно-спортивный зал, местное значение муниципального округа, планируемый к размещению, Шкотовский муниципальный округ, дер. Лукьяновка, единовременная пропускная способность, чел.: 35) – 1 объект</p> <p>спортивное сооружение (плоскостное спортивное сооружение, местное значение муниципального округа, планируемый к размещению, Шкотовский муниципальный округ, дер. Лукьяновка, единовременная пропускная способность, чел.: 16) – 1 объект</p> <p>спортивное сооружение (плоскостное спортивное сооружение, местное значение муниципального округа, планируемый к размещению, Шкотовский муниципальный округ, дер. Новая Москва, единовременная пропускная способность, чел.: 30) – 1 объект</p> <p>спортивное сооружение (плоскостное спортивное сооружение, местное значение муниципального округа, планируемый к размещению, Шкотовский муниципальный округ, дер. Речица, единовременная пропускная способность, чел.: 16) – 1 объект</p> <p>спортивное сооружение (физкультурно-спортивный зал, местное значение муниципального округа, планируемый к размещению, Шкотовский муниципальный округ, дер. Речица, единовременная пропускная способность, чел.: 35) – 1 объект</p> <p>спортивное сооружение (плоскостное спортивное сооружение, местное значение муниципального округа, планируемый к размещению, Шкотовский муниципальный округ, дер. Рождественка, единовременная пропускная способность, чел.: 30) – 1 объект</p> <p>спортивное сооружение (плоскостное спортивное сооружение, местное значение муниципального округа, планируемый к размещению, Шкотовский муниципальный округ, дер. Смяличи, единовременная пропускная способность, чел.: 30) – 1 объект</p> <p>спортивное сооружение (плоскостное спортивное сооружение, местное значение муниципального округа, планируемый к размещению, Шкотовский муниципальный округ, ж.-</p>

1	2	3	4	5
				<p>д. рзд 53 км, единовременная пропускная способность, чел.: 30) – 1 объект</p> <p>спортивное сооружение (сооружение для стрелковых видов спорта, местное значение муниципального округа, планируемый к размещению, Шкотовский муниципальный округ, пгт Смоляниново, единовременная пропускная способность, чел.: 5) – 1 объект</p> <p>спортивное сооружение (спортивная площадка, местное значение муниципального округа, планируемый к размещению, Шкотовский муниципальный округ, пгт Смоляниново, единовременная пропускная способность, чел.: 30) – 2 объекта</p> <p>спортивное сооружение (хоккейная коробка, местное значение муниципального округа, планируемый к размещению, Шкотовский муниципальный округ, пгт Смоляниново, единовременная пропускная способность, чел.: 25) – 2 объекта</p> <p>спортивное сооружение (ледовый дворец (ФОК), местное значение муниципального округа, планируемый к размещению, Шкотовский муниципальный округ, пгт Смоляниново, единовременная пропускная способность, чел.: 50) – 1 объект</p> <p>спортивное сооружение (физкультурно-спортивный зал (в составе ФОК), местное значение муниципального округа, планируемый к размещению, Шкотовский муниципальный округ, пгт Смоляниново, единовременная пропускная способность, чел.: 40) – 1 объект</p> <p>спортивное сооружение (стадион с трибунами на 300 мест, местное значение муниципального округа, планируемый к размещению, Шкотовский муниципальный округ, пгт Шкотово, ул. Гарнизонная, 373, единовременная пропускная способность, чел.: 35) – 1 объект</p> <p>спортивное сооружение (велопарк для фигурного вождения и велотриала, местное значение муниципального округа, планируемый к размещению, Шкотовский муниципальный округ, пгт. Шкотово, единовременная пропускная способность, чел.: 25) – 1 объект</p> <p>спортивное сооружение (плоскостное спортивное сооружение, местное значение муниципального округа, планируемый к размещению, Шкотовский муниципальный округ, пос. Мысовой, единовременная пропускная способность, чел.: 30) – 1 объект</p> <p>спортивное сооружение (спортивный зал, местное значение муниципального округа, планируемый к размещению, Шкотовский муниципальный округ, пос. Новонежино, единовременная пропускная способность, чел.: 30) – 1 объект</p> <p>спортивное сооружение (плавательный бассейн (спортивная школа), местное значение муниципального округа, планируемый к размещению, Шкотовский муниципальный округ, пос. Новонежино, единовременная пропускная способность, чел.: 24) – 1 объект</p> <p>спортивное сооружение (физкультурно-спортивный зал, местное значение муниципального округа, планируемый к размещению, Шкотовский муниципальный округ, пос. Подъяпольское, ул. Центральная, 26, единовременная пропускная способность, чел.: 40) – 1 объект</p> <p>спортивное сооружение (физкультурно-спортивный зал (в составе спортивного комплекса), местное значение муниципального округа, планируемый к размещению, Шкотовский муниципальный округ, пос. Штыково, единовременная пропускная способность, чел.: 40) – 1 объект</p> <p>спортивное сооружение (плоскостное спортивное сооружение, местное значение муниципального округа, планируемый к размещению, Шкотовский муниципальный округ,</p>

1	2	3	4	5
				<p>с. Новороссия, единовременная пропускная способность, чел.: 30) – 1 объект</p> <p>спортивное сооружение (физкультурно-спортивный зал, местное значение муниципального округа, планируемый к размещению, Шкотовский муниципальный округ, с. Новороссия, единовременная пропускная способность, чел.: 35) – 1 объект</p> <p>спортивное сооружение (плоскостное спортивное сооружение, местное значение муниципального округа, планируемый к размещению, Шкотовский муниципальный округ, с. Романовка, единовременная пропускная способность, чел.: 30) – 1 объект</p> <p>спортивное сооружение (физкультурно-спортивный зал, местное значение муниципального округа, планируемый к размещению, Шкотовский муниципальный округ, с. Романовка, единовременная пропускная способность, чел.: 40) – 1 объект</p> <p>спортивное сооружение (физкультурно-спортивный зал, местное значение муниципального округа, планируемый к размещению, Шкотовский муниципальный округ, с. Стеглянуха, единовременная пропускная способность, чел.: 35) – 1 объект</p> <p>спортивное сооружение (физкультурно-спортивный зал, местное значение муниципального округа, планируемый к размещению, Шкотовский муниципальный округ, с. Центральное, единовременная пропускная способность, чел.: 35) – 1 объект</p> <p>спортивное сооружение (футбольное поле муниципального бюджетного образовательного учреждения «Средняя общеобразовательная школа № 27 пгт Смоляниново», местное значение муниципального округа, планируемый к реконструкции, Шкотовский муниципальный округ, пгт Смоляниново, ул. Маяковского, 37, единовременная пропускная способность, чел.: 25) – 1 объект</p> <p>спортивное сооружение (баскетбольная площадка муниципального бюджетного образовательного учреждения «Средняя общеобразовательная школа № 27 пгт Смоляниново», местное значение муниципального округа, планируемый к реконструкции, Шкотовский муниципальный округ, пгт Смоляниново, ул. Маяковского, 37, единовременная пропускная способность, чел.: 15) – 1 объект</p> <p>спортивное сооружение (спортивный зал муниципального бюджетного образовательного учреждения «Средняя общеобразовательная школа № 27 пгт Смоляниново», местное значение муниципального округа, планируемый к реконструкции, Шкотовский муниципальный округ, пгт Смоляниново, ул. Маяковского, 37, единовременная пропускная способность, чел.: 30) – 1 объект</p> <p>спортивное сооружение (футбольное поле, местное значение муниципального округа, планируемый к реконструкции, Шкотовский муниципальный округ, пгт Шкотово, ул. Гарнизонная, 373, единовременная пропускная способность, чел.: 25) – 1 объект</p> <p>спортивное сооружение (баскетбольная площадка муниципального бюджетного образовательного учреждения «Средняя общеобразовательная школа № 1 пгт Шкотово», местное значение муниципального округа, планируемый к реконструкции, Шкотовский муниципальный округ, пгт Шкотово, ул. Советская, 45, единовременная пропускная способность, чел.: 15) – 1 объект</p> <p>спортивное сооружение (футбольное поле, местное значение муниципального округа,</p>

1	2	3	4	5
				<p>планируемый к реконструкции, Шкотовский муниципальный округ, пос. Новонежино, ул. Авиаторов, 12, единовременная пропускная способность, чел.: 25) – 1 объект</p> <p>спортивное сооружение (футбольное поле муниципального бюджетного образовательного учреждения «Средняя общеобразовательная школа № 26 пос. Новонежино», местное значение муниципального округа, планируемый к реконструкции, Шкотовский муниципальный округ, пос. Новонежино, ул. Советская, 21, единовременная пропускная способность, чел.: 25) – 1 объект</p> <p>спортивное сооружение (футбольное поле муниципального бюджетного образовательного учреждения «Средняя общеобразовательная школа № 15 пос. Штыково», местное значение муниципального округа, планируемый к реконструкции, Шкотовский муниципальный округ, пос. Штыково, ул. Строителей, 7, единовременная пропускная способность, чел.: 25) – 1 объект</p> <p>спортивное сооружение (футбольное поле муниципального бюджетного образовательного учреждения «Средняя общеобразовательная школа № 29 с. Центральное», местное значение муниципального округа, планируемый к реконструкции, Шкотовский муниципальный округ, с. Центральное, ул. Чапаева, 19, единовременная пропускная способность, чел.: 25) – 1 объект</p> <p>объекты молодежной политики (подростково-молодежный центр (в составе Дома молодежи), местное значение муниципального округа, планируемый к размещению, Шкотовский муниципальный округ, пгт Смоляниново, общая площадь здания, комплекса зданий, кв. м: 100) – 1 объект</p> <p>объекты молодежной политики (дом молодежи, местное значение муниципального округа, планируемый к размещению, Шкотовский муниципальный округ, пгт Смоляниново, общая площадь здания, комплекса зданий, кв. м: 500) – 1 объект</p> <p>объекты молодежной политики (учреждение профориентации молодежи (в составе Дома молодежи), местное значение муниципального округа, планируемый к размещению, Шкотовский муниципальный округ, пгт Смоляниново, общая площадь здания, комплекса зданий, кв. м: 100) – 1 объект</p> <p>объекты молодежной политики (учреждение профориентации молодежи (в составе дома культуры), местное значение муниципального округа, планируемый к размещению, Шкотовский муниципальный округ, пгт Шкотово, общая площадь здания, комплекса зданий, кв. м: 100) – 1 объект</p> <p>объекты молодежной политики (подростково-молодежный центр (в составе Дома культуры), местное значение муниципального округа, планируемый к размещению, Шкотовский муниципальный округ, пгт Шкотово, общая площадь здания, комплекса зданий, кв. м: 100) – 1 объект</p> <p>объекты молодежной политики (подростково-молодежный центр (в составе культурно-досугового центра), местное значение муниципального округа, планируемый к размещению, Шкотовский муниципальный округ, пос. Подъяпольское, ул. Центральная, 2б, общая площадь здания, комплекса зданий, кв. м: 100) – 1 объект</p> <p>объекты молодежной политики (учреждение профориентации молодежи (в составе культурно-</p>

1	2	3	4	5
				<p>досугового центра), местное значение муниципального округа, планируемый к размещению, Шкотовский муниципальный округ, пос. Подъяпольское, ул. Центральная, 2б, общая площадь здания, комплекса зданий, кв. м: 100) – 1 объект</p> <p>объекты молодежной политики (подростково-молодежный центр (в составе культурно-досугового центра), местное значение муниципального округа, планируемый к размещению, Шкотовский муниципальный округ, пос. Штыково, общая площадь здания, комплекса зданий, кв. м: 100) – 1 объект</p> <p>объекты молодежной политики (учреждение профориентации молодежи (в составе культурно-досугового центра), местное значение муниципального округа, планируемый к размещению, Шкотовский муниципальный округ, пос. Штыково, общая площадь здания, комплекса зданий, кв. м: 100) – 1 объект</p> <p>объекты молодежной политики (учреждение профориентации молодежи (в составе дома культуры), местное значение муниципального округа, планируемый к размещению, Шкотовский муниципальный округ, с. Новороссия, общая площадь здания, комплекса зданий, кв. м: 100) – 1 объект</p> <p>объекты молодежной политики (подростково-молодежный центр (в составе дома культуры), местное значение муниципального округа, планируемый к размещению, Шкотовский муниципальный округ, с. Новороссия, общая площадь здания, комплекса зданий, кв. м: 100) – 1 объект</p> <p>объекты молодежной политики (учреждение профориентации молодежи (в составе музея), местное значение муниципального округа, планируемый к размещению, Шкотовский муниципальный округ, с. Романовка, общая площадь здания, комплекса зданий, кв. м: 100) – 1 объект</p> <p>объекты молодежной политики (подростково-молодежный центр (в составе музея), местное значение муниципального округа, планируемый к размещению, Шкотовский муниципальный округ, с. Романовка, общая площадь здания, комплекса зданий, кв. м: 100) – 1 объект</p> <p>ветеринарная лечебница, питомник животных, кинологический центр, приют для животных, иной подобный объект (приют для животных, местное значение муниципального округа, планируемый к размещению, Шкотовский муниципальный округ, пгт Смоляниново) – 1 объект</p> <p>тематический парк (спортивно-досуговый парк «Победа» (площадка скейтбординга), местное значение муниципального округа, планируемый к размещению, Шкотовский муниципальный округ, пос. Новонежино, площадь территории, кв. м: 2900) – 1 объект</p> <p>тематический парк (парк Таисины грёзы, местное значение муниципального округа, планируемый к размещению, Шкотовский муниципальный округ, пос. Новонежино, площадь территории, кв. м: 1000) – 1 объект</p> <p>тематический парк (сквер культуры, местное значение муниципального округа, планируемый к размещению, Шкотовский муниципальный округ, с. Многоудобное, площадь территории, кв. м: 3883) – 1 объект</p> <p>тематический парк (Парк Победы, местное значение муниципального округа, планируемый к</p>

1	2	3	4	5
				<p>размещению, Шкотовский муниципальный округ, с. Многоудобное, площадь территории, кв. м: 1800) – 1 объект</p> <p>тематический парк (Спорт-парк, местное значение муниципального округа, планируемый к размещению, Шкотовский муниципальный округ, с. Романовка, площадь территории, кв. м: 1800) – 1 объект</p> <p>тематический парк (Центропарк (парк отдыха), местное значение муниципального округа, планируемый к размещению, Шкотовский муниципальный округ, с. Центральное, площадь территории, кв. м: 16183,12) – 1 объект</p> <p>пешеходная зона (сквер с мемориалом погибшим в СВО, местное значение муниципального округа, планируемый к размещению, Шкотовский муниципальный округ, с. Анисимовка, площадь территории, кв. м: 850) – 1 объект</p> <p>трансформаторная подстанция (ТП) (ТП 6/0,4 кВ, местное значение муниципального округа, планируемый к размещению, Шкотовский муниципальный округ, пгт Смоляниново, мощность трансформаторов, МВ·А: 0,16, количество трансформаторов: 1, напряжение, кВ: 6) – 5 объектов</p> <p>трансформаторная подстанция (ТП) (ТП 6/0,4 кВ, местное значение муниципального округа, планируемый к размещению, Шкотовский муниципальный округ, пгт Смоляниново, мощность трансформаторов, МВ·А: 0,25, количество трансформаторов: 1, напряжение, кВ: 6) – 1 объект</p> <p>трансформаторная подстанция (ТП) (ТП 6/0,4 кВ, местное значение муниципального округа, планируемый к размещению, Шкотовский муниципальный округ, пгт Смоляниново, мощность трансформаторов, МВ·А: 0,1, количество трансформаторов: 1, напряжение, кВ: 6) – 1 объект</p> <p>трансформаторная подстанция (ТП) (ТП 6/0,4 кВ, местное значение муниципального округа, планируемый к размещению, Шкотовский муниципальный округ, пгт Шкотово, мощность трансформаторов, МВ·А: 0,16, количество трансформаторов: 1, напряжение, кВ: 6) – 2 объекта</p> <p>трансформаторная подстанция (ТП) (ТП 6/0,4 кВ, местное значение муниципального округа, планируемый к размещению, Шкотовский муниципальный округ, пгт Шкотово, мощность трансформаторов, МВ·А: 0,25, количество трансформаторов: 1, напряжение, кВ: 6) – 2 объекта</p> <p>трансформаторная подстанция (ТП) (ТП 10/0,4 кВ, местное значение муниципального округа, планируемый к размещению, Шкотовский муниципальный округ, пос. Мысовой, мощность трансформаторов, МВ·А: 0,25, количество трансформаторов: 1, напряжение, кВ: 10) – 3 объекта</p> <p>трансформаторная подстанция (ТП) (ТП 6/0,4 кВ, местное значение муниципального округа, планируемый к размещению, Шкотовский муниципальный округ, пос. Новонежино, мощность трансформаторов, МВ·А: 0,25, количество трансформаторов: 1, напряжение, кВ: 6) – 1 объект</p> <p>трансформаторная подстанция (ТП) (ТП 10/0,4 кВ, местное значение муниципального округа, планируемый к размещению, Шкотовский муниципальный округ, пос. Подъяпольское, мощность трансформаторов, МВ·А: 0,16, количество трансформаторов: 1, напряжение, кВ: 10) – 1 объект</p>

1	2	3	4	5
				<p>трансформаторная подстанция (ТП) (ТП 6/0,4 кВ, местное значение муниципального округа, планируемый к размещению, Шкотовский муниципальный округ, пос. Штыково, мощность трансформаторов, МВ·А: 0,25, количество трансформаторов: 2, напряжение, кВ: 6) – 1 объект</p> <p>трансформаторная подстанция (ТП) (ТП 6/0,4 кВ, местное значение муниципального округа, планируемый к размещению, Шкотовский муниципальный округ, с. Анисимовка, мощность трансформаторов, МВ·А: 0,25, количество трансформаторов: 1, напряжение, кВ: 6) – 1 объект</p> <p>трансформаторная подстанция (ТП) (ТП 6/0,4 кВ, местное значение муниципального округа, планируемый к размещению, Шкотовский муниципальный округ, с. Многоудобное, мощность трансформаторов, МВ·А: 0,25, количество трансформаторов: 1, напряжение, кВ: 6) – 1 объект</p> <p>трансформаторная подстанция (ТП) (ТП 6/0,4 кВ, местное значение муниципального округа, планируемый к размещению, Шкотовский муниципальный округ, с. Романовка, мощность трансформаторов, МВ·А: 0,16, количество трансформаторов: 1, напряжение, кВ: 6) – 1 объект</p> <p>трансформаторная подстанция (ТП) (ТП 6/0,4 кВ, местное значение муниципального округа, планируемый к реконструкции, Шкотовский муниципальный округ, с. Романовка, мощность трансформаторов, МВ·А: 0,25, количество трансформаторов: 1, напряжение, кВ: 6) – 1 объект</p> <p>пункт редуцирования газа (ПРГ) (газорегуляторный пункт, местное значение муниципального округа, планируемый к размещению, Шкотовский муниципальный округ, пгт Смоляниново, производительность, тыс. куб. м/час: 0,7) – 1 объект</p> <p>пункт редуцирования газа (ПРГ) (газорегуляторный пункт, местное значение муниципального округа, планируемый к размещению, Шкотовский муниципальный округ, пос. Новонежино, производительность, тыс. куб. м/час: 2,1) – 1 объект</p> <p>пункт редуцирования газа (ПРГ) (газорегуляторный пункт, местное значение муниципального округа, планируемый к размещению, Шкотовский муниципальный округ, пос. Подъяпольское, производительность, тыс. куб. м/час: 0,8) – 1 объект</p> <p>пункт редуцирования газа (ПРГ) (газорегуляторный пункт, местное значение муниципального округа, планируемый к размещению, Шкотовский муниципальный округ, пос. Штыково, производительность, тыс. куб. м/час: 0,5) – 1 объект</p> <p>источник тепловой энергии (котельная, местное значение муниципального округа, планируемый к размещению, Шкотовский муниципальный округ, пгт Шкотово, тепловая мощность, Гкал/ч: 0,69) – 1 объект</p> <p>источник тепловой энергии (котельная установка, местное значение муниципального округа, планируемый к размещению, Шкотовский муниципальный округ, пос. Мысовой, тепловая мощность, Гкал/ч: 0,18) – 1 объект</p> <p>источник тепловой энергии (проектируемая котельная № 1, местное значение муниципального округа, планируемый к размещению, Шкотовский муниципальный округ, пос. Подъяпольское, тепловая мощность, Гкал/ч: 0,24) – 1 объект</p> <p>источник тепловой энергии (котельная, местное значение муниципального округа, планируемый к размещению, Шкотовский муниципальный округ, пос. Штыково, тепловая мощность, Гкал/ч: 0,2) – 1 объект</p> <p>источник тепловой энергии (котельная, местное значение муниципального округа,</p>

1	2	3	4	5
				<p>планируемый к размещению, Шкотовский муниципальный округ, с. Новороссия, тепловая мощность, Гкал/ч: 0,18) – 1 объект</p> <p>источник тепловой энергии (планируемая котельная, местное значение муниципального округа, планируемый к размещению, Шкотовский муниципальный округ, с. Романовка, тепловая мощность, Гкал/ч: 0,1) – 1 объект</p> <p>источник тепловой энергии (котельная «Школа № 1», местное значение муниципального округа, планируемый к реконструкции, Шкотовский муниципальный округ, пгт Шкотово, тепловая мощность, Гкал/ч: 1,03) – 1 объект</p> <p>источник тепловой энергии (котельная «КШИ», местное значение муниципального округа, планируемый к реконструкции, Шкотовский муниципальный округ, пгт Шкотово, тепловая мощность, Гкал/ч: 1,6) – 1 объект</p> <p>источник тепловой энергии (котельная «Железнодорожная», местное значение муниципального округа, планируемый к реконструкции, Шкотовский муниципальный округ, пос. Новонежино, тепловая мощность, Гкал/ч: 0,63) – 1 объект</p> <p>источник тепловой энергии (котельная, местное значение муниципального округа, планируемый к реконструкции, Шкотовский муниципальный округ, пос. Новонежино, тепловая мощность, Гкал/ч: 3,27) – 1 объект</p> <p>источник тепловой энергии (котельная, местное значение муниципального округа, планируемый к реконструкции, Шкотовский муниципальный округ, пос. Подъяпольское, тепловая мощность, Гкал/ч: 3,87) – 1 объект</p> <p>источник тепловой энергии (котельная ДОУ № 37, местное значение муниципального округа, планируемый к реконструкции, Шкотовский муниципальный округ, с. Многоудобное, тепловая мощность, Гкал/ч: 0,5) – 1 объект</p> <p>источник тепловой энергии (котельная по ул. Маяковского, 21, местное значение муниципального округа, планируемый к ликвидации, Шкотовский муниципальный округ, пгт Смоляниново, тепловая мощность, Гкал/ч: 0,01) – 1 объект</p> <p>источник тепловой энергии (котельная МОУ СОШ № 25, местное значение муниципального округа, планируемый к ликвидации, Шкотовский муниципальный округ, с. Романовка, тепловая мощность, Гкал/ч: 1,26) – 1 объект</p> <p>канализационная насосная станция (КНС) (КНС, местное значение муниципального округа, планируемый к размещению, Шкотовский муниципальный округ, пгт Смоляниново, производительность, тыс. куб. м/сут: 0,2) – 1 объект</p> <p>канализационная насосная станция (КНС) (КНС, местное значение муниципального округа, планируемый к размещению, Шкотовский муниципальный округ, пгт Шкотово, производительность, тыс. куб. м/сут: 0,1) – 1 объект</p> <p>канализационная насосная станция (КНС) (КНС, местное значение муниципального округа, планируемый к размещению, Шкотовский муниципальный округ, пгт Шкотово, производительность, тыс. куб. м/сут: 0,4) – 1 объект</p> <p>канализационная насосная станция (КНС) (канализационная насосная станция, местное значение муниципального округа, планируемый к размещению, Шкотовский муниципальный округ, пгт Шкотово, производительность, тыс. куб. м/сут: 0,4) – 1 объект</p>

1	2	3	4	5
				<p>округ, пос. Подъяпольское, производительность, тыс. куб. м/сут: 0,3) – 1 объект</p> <p>объекты обеспечения пожарной безопасности, пожарные резервуары (пожарное депо, местное значение муниципального округа, планируемый к размещению, Шкотовский муниципальный округ, дер. Лукьяновка, количество автомобилей: 1) – 1 объект</p> <p>объекты обеспечения пожарной безопасности, пожарные резервуары (пожарное депо, местное значение муниципального округа, планируемый к размещению, Шкотовский муниципальный округ, дер. Речица, количество автомобилей: 1) – 1 объект</p>
5	Многофункциональная общественно-деловая зона	площадь зоны, га	1,36	планируемые объекты федерального значения, объекты регионального значения, объекты местного значения отсутствуют
6	Производственные зоны, зоны инженерной и транспортной инфраструктур	площадь зоны, га	1254,7	<p>иная зона с действием особых финансовых или нефинансовых механизмов поддержки инвестиционной и инновационной деятельности (инвестиционная площадка в области промышленного производства, региональное значение, планируемый к размещению, Шкотовский муниципальный округ, пгт Шкотово, ул. Солнечная, 8, общая площадь территории зоны (кластера), га: 6,54) – 1 объект</p> <p>электрическая подстанция 35 кВ (ПС 35/6 кВ депо, местное значение муниципального округа, планируемый к реконструкции, Шкотовский муниципальный округ, пгт Смоляниново, мощность трансформаторов, МВ·А: 4, количество трансформаторов: 1, напряжение, кВ: 35) – 1 объект</p> <p>трансформаторная подстанция (ТП) (ТП 6/0,4 кВ, местное значение муниципального округа, планируемый к размещению, Шкотовский муниципальный округ, пгт Шкотово, мощность трансформаторов, МВ·А: 0,25, количество трансформаторов: 1, напряжение, кВ: 6) – 1 объект</p> <p>трансформаторная подстанция (ТП) (ТП 6/0,4 кВ, местное значение муниципального округа, планируемый к размещению, Шкотовский муниципальный округ, пос. Штыково, мощность трансформаторов, МВ·А: 0,25, количество трансформаторов: 2, напряжение, кВ: 6) – 1 объект</p> <p>пункт редуцирования газа (ПРГ) (газорегуляторный пункт, местное значение муниципального округа, планируемый к размещению, Шкотовский муниципальный округ, пгт Смоляниново, производительность, тыс. куб. м/час: 0,7) – 1 объект</p> <p>пункт редуцирования газа (ПРГ) (газорегуляторный пункт, местное значение муниципального округа, планируемый к размещению, Шкотовский муниципальный округ, пос. Мысовой, производительность, тыс. куб. м/час: 0,4) – 1 объект</p> <p>пункт редуцирования газа (ПРГ) (газорегуляторный пункт, местное значение муниципального округа, планируемый к размещению, Шкотовский муниципальный округ, пос. Подъяпольское, производительность, тыс. куб. м/час: 0,8) – 1 объект</p> <p>источник тепловой энергии (котельная № 3, местное значение муниципального округа, планируемый к размещению, Шкотовский муниципальный округ, пгт Смоляниново, тепловая мощность, Гкал/ч: 1,29) – 1 объект</p> <p>источник тепловой энергии (котельная № 109, местное значение муниципального округа, планируемый к реконструкции, Шкотовский муниципальный округ, пгт Шкотово, тепловая мощность, Гкал/ч: 0,31) – 1 объект</p>

1	2	3	4	5
				<p>источник тепловой энергии (котельная № 165, местное значение муниципального округа, планируемый к ликвидации, Шкотовский муниципальный округ, пос. Новонежино, тепловая мощность, Гкал/ч: 4,07) – 1 объект</p> <p>канализационная насосная станция (КНС) (канализационная насосная станция, местное значение муниципального округа, планируемый к размещению, Шкотовский муниципальный округ, пос. Мысовой, производительность, тыс. куб. м/сут: 0,3) – 1 объект</p>
7	Коммунально-складская зона	площадь зоны, га	0,49	планируемые объекты федерального значения, объекты регионального значения, объекты местного значения отсутствуют
8	Зона инженерной инфраструктуры	площадь зоны, га	708,9	<p>электрическая подстанция 500 кВ (ПС 500 кВ Варяг, федеральное значение, планируемый к размещению, Шкотовский муниципальный округ, пос. Новонежино, мощность трансформаторов, МВ·А: 501, количество трансформаторов: 3, напряжение, кВ: 500/220) – 1 объект</p> <p>газораспределительная станция (ГРС) (ГРС-2 Большой Камень, региональное значение, планируемый к размещению, Шкотовский муниципальный округ, производительность, тыс. куб. м/час: 1) – 1 объект</p> <p>водозабор (водозабор, региональное значение, планируемый к реконструкции, Шкотовский муниципальный округ, производительность, тыс. куб. м/сут: 1) – 1 объект</p> <p>водозабор (водозабор Артемовского гидроузла, региональное значение, планируемый к реконструкции, Шкотовский муниципальный округ, производительность, тыс. куб. м/сут: 300) – 1 объект</p> <p>водозабор (Штыковский водозабор, региональное значение, планируемый к реконструкции, Шкотовский муниципальный округ, пос. Штыково, производительность, тыс. куб. м/сут: 30) – 1 объект</p> <p>водопроводные очистные сооружения (ВОС Артемовского гидроузла, региональное значение, планируемый к реконструкции, Шкотовский муниципальный округ, пос. Штыково, производительность, тыс. куб. м/сут: 330) – 1 объект</p> <p>электрическая подстанция 35 кВ (ПС 35/6 кВ Многоудобное, местное значение муниципального округа, планируемый к реконструкции, Шкотовский муниципальный округ, с. Многоудобное, мощность трансформаторов, МВ·А: 5, количество трансформаторов: 2, напряжение, кВ: 35) – 1 объект</p> <p>трансформаторная подстанция (ТП) (ТП 6/0,4 кВ, местное значение муниципального округа, планируемый к размещению, Шкотовский муниципальный округ, дер. Лукьяновка, мощность трансформаторов, МВ·А: 0,25, количество трансформаторов: 1, напряжение, кВ: 6) – 1 объект</p> <p>трансформаторная подстанция (ТП) (ТП 6/0,4 кВ, местное значение муниципального округа, планируемый к размещению, Шкотовский муниципальный округ, с. Многоудобное, мощность трансформаторов, МВ·А: 0,25, количество трансформаторов: 1, напряжение, кВ: 6) – 1 объект</p> <p>трансформаторная подстанция (ТП) (КТП КОС, местное значение муниципального округа, планируемый к размещению, Шкотовский муниципальный округ, с. Новороссия, мощность трансформаторов, МВ·А: 0,06, количество трансформаторов: 1, напряжение, кВ: 6) – 1 объект</p> <p>трансформаторная подстанция (ТП) (ТП 6/0,4 кВ, местное значение муниципального округа,</p>

1	2	3	4	5
				<p>планируемый к размещению, Шкотовский муниципальный округ, с. Центральное, мощность трансформаторов, МВ·А: 0,1, количество трансформаторов: 1, напряжение, кВ: 6) – 1 объект</p> <p>трансформаторная подстанция (ТП) (ТП 50-72, местное значение муниципального округа, планируемый к размещению, Шкотовский муниципальный округ, с. Центральное, мощность трансформаторов, МВ·А: 0,4, количество трансформаторов: 1, напряжение, кВ: 6) – 1 объект</p> <p>трансформаторная подстанция (ТП) (ТП 10/0,4 кВ, местное значение муниципального округа, планируемый к реконструкции, Шкотовский муниципальный округ, мощность трансформаторов, МВ·А: 0,1, количество трансформаторов: 1, напряжение, кВ: 10) – 1 объект</p> <p>трансформаторная подстанция (ТП) (ТП 6/0,4 кВ, местное значение муниципального округа, планируемый к реконструкции, Шкотовский муниципальный округ, с. Новороссия, мощность трансформаторов, МВ·А: 0,25, количество трансформаторов: 1, напряжение, кВ: 6) – 2 объекта</p> <p>источник тепловой энергии (котельная № 1, местное значение муниципального округа, планируемый к размещению, Шкотовский муниципальный округ, пгт Смоляниново, тепловая мощность, Гкал/ч: 3,55) – 1 объект</p> <p>источник тепловой энергии (котельная № 2, местное значение муниципального округа, планируемый к размещению, Шкотовский муниципальный округ, пгт Смоляниново, тепловая мощность, Гкал/ч: 8,6) – 1 объект</p> <p>источник тепловой энергии (модульная котельная, местное значение муниципального округа, планируемый к реконструкции, Шкотовский муниципальный округ, пгт Смоляниново, тепловая мощность, Гкал/ч: 1,03) – 1 объект</p> <p>источник тепловой энергии (котельная № 5, местное значение муниципального округа, планируемый к реконструкции, Шкотовский муниципальный округ, пос. Мысовой, тепловая мощность, Гкал/ч: 3) – 1 объект</p> <p>источник тепловой энергии (котельная, местное значение муниципального округа, планируемый к реконструкции, Шкотовский муниципальный округ, пос. Штыково, тепловая мощность, Гкал/ч: 3,22) – 1 объект</p> <p>источник тепловой энергии (модульная котельная, местное значение муниципального округа, планируемый к реконструкции, Шкотовский муниципальный округ, с. Анисимовка, тепловая мощность, Гкал/ч: 2,06) – 1 объект</p> <p>источник тепловой энергии (встроенная котельная, местное значение муниципального округа, планируемый к реконструкции, Шкотовский муниципальный округ, с. Анисимовка, тепловая мощность, Гкал/ч: 0,63) – 1 объект</p> <p>источник тепловой энергии (котельная с. Многоудобное, местное значение муниципального округа, планируемый к реконструкции, Шкотовский муниципальный округ, с. Многоудобное, тепловая мощность, Гкал/ч: 1,76) – 1 объект</p> <p>источник тепловой энергии (котельная, местное значение муниципального округа, планируемый к реконструкции, Шкотовский муниципальный округ, с. Новороссия, тепловая мощность, Гкал/ч: 0,54) – 1 объект</p> <p>источник тепловой энергии (котельная № 59, местное значение муниципального округа, планируемый к реконструкции, Шкотовский муниципальный округ, с. Романовка, тепловая</p>

1	2	3	4	5
				<p>мощность, Гкал/ч: 11) – 1 объект</p> <p>источник тепловой энергии (котельная, местное значение муниципального округа, планируемый к реконструкции, Шкотовский муниципальный округ, с. Центральное, тепловая мощность, Гкал/ч: 2,98) – 1 объект</p> <p>водозабор (подземный водозабор, местное значение муниципального округа, планируемый к размещению, Шкотовский муниципальный округ, дер. Лукьяновка, производительность, тыс. куб. м/сут: 0,5) – 1 объект</p> <p>водозабор (водозабор, местное значение муниципального округа, планируемый к размещению, Шкотовский муниципальный округ, дер. Рождественка, производительность, тыс. куб. м/сут: 0,15) – 1 объект</p> <p>водозабор (водозабор, местное значение муниципального округа, планируемый к размещению, Шкотовский муниципальный округ, с. Многоудобное, производительность, тыс. куб. м/сут: 1) – 1 объект</p> <p>водозабор (водозабор, местное значение муниципального округа, планируемый к размещению, Шкотовский муниципальный округ, с. Новороссия, производительность, тыс. куб. м/сут: 0,2) – 1 объект</p> <p>водозабор (водозабор, местное значение муниципального округа, планируемый к размещению, Шкотовский муниципальный округ, с. Новороссия, производительность, тыс. куб. м/сут: 0,4) – 1 объект</p> <p>водозабор (водозабор, местное значение муниципального округа, планируемый к размещению, Шкотовский муниципальный округ, с. Стеглянуха, производительность, тыс. куб. м/сут: 0,2) – 1 объект</p> <p>водозабор (подрусловый водозабор, местное значение муниципального округа, планируемый к реконструкции, Шкотовский муниципальный округ, производительность, тыс. куб. м/сут: 20) – 1 объект</p> <p>водопроводные очистные сооружения (ВОС, местное значение муниципального округа, планируемый к размещению, Шкотовский муниципальный округ, производительность, тыс. куб. м/сут: 18) – 1 объект</p> <p>водопроводные очистные сооружения (ВОС, местное значение муниципального округа, планируемый к размещению, Шкотовский муниципальный округ, производительность, тыс. куб. м/сут: 0,5) – 1 объект</p> <p>водопроводные очистные сооружения (ВОС, местное значение муниципального округа, планируемый к размещению, Шкотовский муниципальный округ, производительность, тыс. куб. м/сут: 2) – 1 объект</p> <p>водопроводные очистные сооружения (ВОС, местное значение муниципального округа, планируемый к размещению, Шкотовский муниципальный округ, дер. Лукьяновка, производительность, тыс. куб. м/сут: 0,5) – 1 объект</p> <p>водопроводные очистные сооружения (водопроводные очистные сооружения, местное значение муниципального округа, планируемый к размещению, Шкотовский муниципальный округ, дер. Рождественка, производительность, тыс. куб. м/сут: 0,15) – 1 объект</p>

1	2	3	4	5
				<p>водопроводные очистные сооружения (ВОС, местное значение муниципального округа, планируемый к размещению, Шкотовский муниципальный округ, пос. Мысовой, производительность, тыс. куб. м/сут: 0,3) – 1 объект</p> <p>водопроводные очистные сооружения (водопроводные очистные сооружения, местное значение муниципального округа, планируемый к размещению, Шкотовский муниципальный округ, с. Анисимовка, производительность, тыс. куб. м/сут: 1,5) – 1 объект</p> <p>водопроводные очистные сооружения (водоочистная станция, местное значение муниципального округа, планируемый к размещению, Шкотовский муниципальный округ, с. Многоудобное, производительность, тыс. куб. м/сут: 1) – 1 объект</p> <p>водопроводные очистные сооружения (ВОС, местное значение муниципального округа, планируемый к размещению, Шкотовский муниципальный округ, с. Новороссия, производительность, тыс. куб. м/сут: 0,2) – 1 объект</p> <p>водопроводные очистные сооружения (ВОС, местное значение муниципального округа, планируемый к размещению, Шкотовский муниципальный округ, с. Новороссия, производительность, тыс. куб. м/сут: 0,4) – 1 объект</p> <p>водопроводные очистные сооружения (ВОС, местное значение муниципального округа, планируемый к размещению, Шкотовский муниципальный округ, с. Стеглянуха, производительность, тыс. куб. м/сут: 0,2) – 1 объект</p> <p>водопроводные очистные сооружения (ВОС, местное значение муниципального округа, планируемый к размещению, Шкотовский муниципальный округ, с. Центральное, производительность, тыс. куб. м/сут: 0,7) – 1 объект</p> <p>водопроводные очистные сооружения (водопроводные очистные сооружения, местное значение муниципального округа, планируемый к реконструкции, Шкотовский муниципальный округ, производительность, тыс. куб. м/сут: 4) – 1 объект</p> <p>очистные сооружения (КОС) (КОС, местное значение муниципального округа, планируемый к размещению, Шкотовский муниципальный округ, производительность, тыс. куб. м/сут: 1,6) – 1 объект</p> <p>очистные сооружения (КОС) (КОС, местное значение муниципального округа, планируемый к размещению, Шкотовский муниципальный округ, пгт Шкотово, производительность, тыс. куб. м/сут: 2) – 1 объект</p> <p>очистные сооружения (КОС) (очистные сооружения (КОС), местное значение муниципального округа, планируемый к размещению, Шкотовский муниципальный округ, пос. Подъяпольское, производительность, тыс. куб. м/сут: 1,3) – 1 объект</p> <p>очистные сооружения (КОС) (КОС, местное значение муниципального округа, планируемый к размещению, Шкотовский муниципальный округ, с. Новороссия, производительность, тыс. куб. м/сут: 0,3) – 1 объект</p> <p>очистные сооружения (КОС) (КОС, местное значение муниципального округа, планируемый к реконструкции, Шкотовский муниципальный округ, производительность, тыс. куб. м/сут: 1,1) – 1 объект</p> <p>очистные сооружения (КОС) (КОС, местное значение муниципального округа, планируемый к</p>

1	2	3	4	5
				<p>реконструкции, Шкотовский муниципальный округ, пгт Смоляниново, производительность, тыс. куб. м/сут: 2) – 1 объект</p> <p>очистные сооружения (КОС) (КОС, местное значение муниципального округа, планируемый к реконструкции, Шкотовский муниципальный округ, пос. Новонежино, производительность, тыс. куб. м/сут: 1,8) – 1 объект</p> <p>очистные сооружения (КОС) (КОС, местное значение муниципального округа, планируемый к реконструкции, Шкотовский муниципальный округ, пос. Штыково, производительность, тыс. куб. м/сут: 0,9) – 1 объект</p> <p>очистные сооружения (КОС) (КОС, местное значение муниципального округа, планируемый к реконструкции, Шкотовский муниципальный округ, с. Многоудобное, производительность, тыс. куб. м/сут: 0,9) – 1 объект</p> <p>очистные сооружения (КОС) (КОС, местное значение муниципального округа, планируемый к реконструкции, Шкотовский муниципальный округ, с. Центральное, производительность, тыс. куб. м/сут: 1) – 1 объект</p> <p>канализационная насосная станция (КНС) (КНС, местное значение муниципального округа, планируемый к размещению, Шкотовский муниципальный округ, пгт Смоляниново, производительность, тыс. куб. м/сут: 0,1) – 1 объект</p> <p>канализационная насосная станция (КНС) (КНС, местное значение муниципального округа, планируемый к размещению, Шкотовский муниципальный округ, пос. Новонежино, производительность, тыс. куб. м/сут: 0,3) – 1 объект</p> <p>канализационная насосная станция (КНС) (КНС, местное значение муниципального округа, планируемый к размещению, Шкотовский муниципальный округ, с. Анисимовка, производительность, тыс. куб. м/сут: 0,3) – 1 объект</p>
9	Зона транспортной инфраструктуры	площадь зоны, га	4838,7	<p>железнодорожная станция (Стрелковая, федеральное значение, планируемый к реконструкции, Шкотовский муниципальный округ, размер движения пассажирских поездов, пар в сутки: 1, размер движения грузовых поездов, пар в сутки: 1) – 1 объект</p> <p>железнодорожная станция (Смоляниново, федеральное значение, планируемый к реконструкции, Шкотовский муниципальный округ, размер движения пассажирских поездов, пар в сутки: 1, размер движения грузовых поездов, пар в сутки: 1) – 1 объект</p> <p>морской порт и (или) морской терминал (морской порт Владивосток, строительство морского терминала для перевалки угля мощностью 20 млн тонн в год, федеральное значение, планируемый к размещению, Шкотовский муниципальный округ) – 1 объект</p> <p>морской порт и (или) морской терминал (порт Владивосток, строительство морского терминала для перевалки угля грузооборотом 20 млн тонн в год, федеральное значение, планируемый к размещению, Шкотовский муниципальный округ) – 1 объект</p> <p>Тоннель (тоннель, федеральное значение, планируемый к размещению, Шкотовский муниципальный округ) – 1 объект</p> <p>транспортно-логистический центр (транспортно-логистический центр в бух. Суходол, региональное значение, планируемый к размещению, Шкотовский муниципальный округ) – 1 объект</p>

1	2	3	4	5
				<p>мостовое сооружение (мостовое сооружение, региональное значение, планируемый к размещению, Шкотовский муниципальный округ) – 15 объектов</p> <p>мостовое сооружение (реконструкция мостового перехода через р. Шкотовка на км 41 + 170 автомобильной дороги Артем - Находка - порт Восточный в Приморском крае, региональное значение, планируемый к реконструкции, Шкотовский муниципальный округ) – 1 объект</p> <p>мостовое сооружение (реконструкция мостового перехода через р. Суходол на км 55 + 000 автомобильной дороги Артем - Находка - порт Восточный в Приморском крае, региональное значение, планируемый к реконструкции, Шкотовский муниципальный округ) – 1 объект</p> <p>мостовое сооружение (реконструкция мостового перехода через р. Царевка на км 62 + 450 автомобильной дороги Артем - Находка - порт Восточный в Приморском крае, региональное значение, планируемый к реконструкции, Шкотовский муниципальный округ) – 1 объект</p> <p>мостовое сооружение (реконструкция мостового перехода через ручей на км 65 + 730 автомобильной дороги Артем - Находка - порт Восточный в Приморском крае, региональное значение, планируемый к реконструкции, Шкотовский муниципальный округ) – 1 объект</p> <p>мостовое сооружение (реконструкция мостового перехода через р. Петровка на км 69 + 310 автомобильной дороги Артем - Находка - порт Восточный в Приморском крае, региональное значение, планируемый к реконструкции, Шкотовский муниципальный округ) – 1 объект</p> <p>мостовое сооружение (реконструкция мостового перехода через ручей на км 50 + 410 автомобильной дороги Артем - Находка - порт Восточный в Приморском крае, региональное значение, планируемый к реконструкции, Шкотовский муниципальный округ, пгт Смоляниново) – 1 объект</p> <p>транспортная развязка в разных уровнях (транспортная развязка в разных уровнях, региональное значение, планируемый к размещению, Шкотовский муниципальный округ) – 4 объекта</p> <p>мостовое сооружение (мостовое сооружение, местное значение муниципального округа, планируемый к размещению, Шкотовский муниципальный округ, расчетная среднесуточная интенсивность движения, приведенных, ед./сут: 401-2000) – 3 объекта</p> <p>мостовое сооружение (мостовое сооружение, местное значение муниципального округа, планируемый к реконструкции, Шкотовский муниципальный округ, с. Новороссия, расчетная среднесуточная интенсивность движения, приведенных, ед./сут: 401-2000) – 1 объект</p> <p>трансформаторная подстанция (ТП) (ТП 6/0,4 кВ СТО, местное значение муниципального округа, планируемый к размещению, Шкотовский муниципальный округ, мощность трансформаторов, МВ·А: 0,06, количество трансформаторов: 1, напряжение, кВ: 6) – 2 объекта</p> <p>трансформаторная подстанция (ТП) (ТП 6/0,4 кВ, местное значение муниципального округа, планируемый к размещению, Шкотовский муниципальный округ, дер. Новая Москва, мощность трансформаторов, МВ·А: 0,16, количество трансформаторов: 1, напряжение, кВ: 6) – 2 объекта</p> <p>трансформаторная подстанция (ТП) (ТП 6/0,4 кВ, местное значение муниципального округа, планируемый к размещению, Шкотовский муниципальный округ, пос. Штыково, мощность трансформаторов, МВ·А: 0,16, количество трансформаторов: 1, напряжение, кВ: 6) – 2 объекта</p>

1	2	3	4	5
				<p>трансформаторная подстанция (ТП) (ТП 6/0,4 кВ, местное значение муниципального округа, планируемый к размещению, Шкотовский муниципальный округ, пос. Штыково, мощность трансформаторов, МВ·А: 0,25, количество трансформаторов: 2, напряжение, кВ: 6) – 1 объект</p> <p>трансформаторная подстанция (ТП) (ТП 6/0,4 кВ, местное значение муниципального округа, планируемый к размещению, Шкотовский муниципальный округ, с. Многоудобное, мощность трансформаторов, МВ·А: 0,25, количество трансформаторов: 1, напряжение, кВ: 6) – 1 объект</p> <p>трансформаторная подстанция (ТП) (ТП 6/0,4 кВ, местное значение муниципального округа, планируемый к реконструкции, Шкотовский муниципальный округ, пос. Штыково, мощность трансформаторов, МВ·А: 0,4, количество трансформаторов: 1, напряжение, кВ: 6) – 1 объект</p> <p>трансформаторная подстанция (ТП) (ТП 6/0,4 кВ, местное значение муниципального округа, планируемый к ликвидации, Шкотовский муниципальный округ, пгт Шкотово, мощность трансформаторов, МВ·А: 0,16, количество трансформаторов: 1, напряжение, кВ: 6) – 1 объект</p> <p>пункт редуцирования газа (ПРГ) (газорегуляторный пункт, местное значение муниципального округа, планируемый к размещению, Шкотовский муниципальный округ, дер. Лукьяновка, производительность, тыс. куб. м/час: 0,8) – 1 объект</p> <p>пункт редуцирования газа (ПРГ) (газорегуляторный пункт, местное значение муниципального округа, планируемый к размещению, Шкотовский муниципальный округ, дер. Новая Москва, производительность, тыс. куб. м/час: 0,3) – 1 объект</p> <p>пункт редуцирования газа (ПРГ) (газорегуляторный пункт, местное значение муниципального округа, планируемый к размещению, Шкотовский муниципальный округ, дер. Смяличи, производительность, тыс. куб. м/час: 0,1) – 1 объект</p> <p>пункт редуцирования газа (ПРГ) (газорегуляторный пункт, местное значение муниципального округа, планируемый к размещению, Шкотовский муниципальный округ, пос. Новонежино, производительность, тыс. куб. м/час: 2,1) – 1 объект</p> <p>пункт редуцирования газа (ПРГ) (газорегуляторный пункт, местное значение муниципального округа, планируемый к размещению, Шкотовский муниципальный округ, с. Анисимовка, производительность, тыс. куб. м/час: 2,6) – 1 объект</p> <p>пункт редуцирования газа (ПРГ) (газорегуляторный пункт, местное значение муниципального округа, планируемый к размещению, Шкотовский муниципальный округ, с. Многоудобное, производительность, тыс. куб. м/час: 1,6) – 1 объект</p> <p>источник тепловой энергии (котельная, местное значение муниципального округа, планируемый к реконструкции, Шкотовский муниципальный округ, пос. Подъяпольское, тепловая мощность, Гкал/ч: 1) – 1 объект</p> <p>источник тепловой энергии (котельная № 4, местное значение муниципального округа, планируемый к реконструкции, Шкотовский муниципальный округ, пос. Подъяпольское, тепловая мощность, Гкал/ч: 8,32) – 1 объект</p> <p>источник тепловой энергии (котельная «ДЕПО», местное значение муниципального округа, планируемый к ликвидации, Шкотовский муниципальный округ, тепловая мощность, Гкал/ч: 9) – 1 объект</p> <p>очистные сооружения (КОС) (КОС, местное значение муниципального округа, планируемый к</p>

1	2	3	4	5
				<p>размещению, Шкотовский муниципальный округ, производительность, тыс. куб. м/сут: 15) – 1 объект</p> <p>очистные сооружения (КОС) (КОС, местное значение муниципального округа, планируемый к реконструкции, Шкотовский муниципальный округ, производительность, тыс. куб. м/сут: 1,5) – 1 объект</p> <p>канализационная насосная станция (КНС) (КНС, местное значение муниципального округа, планируемый к размещению, Шкотовский муниципальный округ, пгт Смоляниново, производительность, тыс. куб. м/сут: 0,5) – 1 объект</p> <p>канализационная насосная станция (КНС) (КНС, местное значение муниципального округа, планируемый к размещению, Шкотовский муниципальный округ, пос. Новонежино, производительность, тыс. куб. м/сут: 0,3) – 1 объект</p>
10	Зоны сельскохозяйственного использования	площадь зоны, га	25829,3	<p>иная зона с действием особых финансовых или нефинансовых механизмов поддержки инвестиционной и инновационной деятельности (инвестиционная площадка в области агропромышленного комплекса, региональное значение, планируемый к размещению, Шкотовский муниципальный округ, общая площадь территории зоны (кластера), га: 570) – 1 объект</p> <p>иная зона с действием особых финансовых или нефинансовых механизмов поддержки инвестиционной и инновационной деятельности (инвестиционная площадка в области агропромышленного комплекса, региональное значение, планируемый к размещению, Шкотовский муниципальный округ, общая площадь территории зоны (кластера), га: 140) – 2 объекта</p> <p>трансформаторная подстанция (ТП) (ТП ВОС, местное значение муниципального округа, планируемый к размещению, Шкотовский муниципальный округ, мощность трансформаторов, МВ·А: 0,1, количество трансформаторов: 1, напряжение, кВ: 6) – 1 объект</p> <p>пункт редуцирования газа (ПРГ) (газорегуляторный пункт, местное значение муниципального округа, планируемый к размещению, Шкотовский муниципальный округ, производительность, тыс. куб. м/час: 1,7) – 1 объект</p> <p>пункт редуцирования газа (ПРГ) (газорегуляторный пункт, местное значение муниципального округа, планируемый к размещению, Шкотовский муниципальный округ, производительность, тыс. куб. м/час: 0,6) – 1 объект</p> <p>пункт редуцирования газа (ПРГ) (газорегуляторный пункт, местное значение муниципального округа, планируемый к размещению, Шкотовский муниципальный округ, дер. Речица, производительность, тыс. куб. м/час: 0,3) – 1 объект</p> <p>пункт редуцирования газа (ПРГ) (газорегуляторный пункт, местное значение муниципального округа, планируемый к размещению, Шкотовский муниципальный округ, с. Новороссия, производительность, тыс. куб. м/час: 0,8) – 2 объекта</p> <p>источник тепловой энергии (котельная № 12, местное значение муниципального округа, планируемый к реконструкции, Шкотовский муниципальный округ, с. Многоудобное, тепловая мощность, Гкал/ч: 0,69) – 1 объект</p> <p>очистные сооружения (КОС) (разрушенные КОС, местное значение муниципального округа,</p>

1	2	3	4	5
				планируемый к ликвидации, Шкотовский муниципальный округ, производительность, тыс. куб. м/сут: 1) – 1 объект
11	Зона сельскохозяйственных угодий	площадь зоны, га	987,4	планируемые объекты федерального значения, объекты регионального значения, объекты местного значения отсутствуют
12	Зона садоводства, огородничества	площадь зоны, га	1751,1	планируемые объекты федерального значения, объекты регионального значения, объекты местного значения отсутствуют
13	Производственная зона сельскохозяйственных предприятий	площадь зоны, га	7,16	планируемые объекты федерального значения, объекты регионального значения, объекты местного значения отсутствуют
14	Зоны рекреационного назначения	площадь зоны, га	3034,3	<p>иная зона с действием особых финансовых или нефинансовых механизмов поддержки инвестиционной и инновационной деятельности (инвестиционная площадка в сфере развития туризма и рекреации, региональное значение, планируемый к размещению, Шкотовский муниципальный округ, дер. Лукьяновка, общая площадь территории зоны (кластера), га: 3,82) – 1 объект</p> <p>детский оздоровительный лагерь (детский оздоровительный лагерь (ДОЛ) Шкотовского муниципального района, местное значение муниципального округа, планируемый к размещению, Шкотовский муниципальный округ, вместимость объектов, обеспечивающих временное проживание, мест: 250) – 1 объект</p> <p>детский оздоровительный лагерь (детский оздоровительный лагерь, местное значение муниципального округа, планируемый к размещению, Шкотовский муниципальный округ, пос. Подъяпольское, вместимость объектов, обеспечивающих временное проживание, мест: 350) – 1 объект</p> <p>тематический парк (природный парк, местное значение муниципального округа, планируемый к размещению, Шкотовский муниципальный округ, пос. Штыково, площадь территории, кв. м: 71600) – 1 объект</p> <p>тематический парк (детская игровая площадка, местное значение муниципального округа, планируемый к размещению, Шкотовский муниципальный округ, с. Многоудобное, площадь территории, кв. м: 6000) – 1 объект</p> <p>пешеходная зона (площадь, местное значение муниципального округа, планируемый к размещению, Шкотовский муниципальный округ, пгт Смоляниново, площадь территории, кв. м: 8500) – 1 объект</p> <p>пешеходная зона (школьная дорожка, местное значение муниципального округа, планируемый к размещению, Шкотовский муниципальный округ, пос. Новонежино, площадь территории, кв. м: 2600) – 1 объект</p> <p>трансформаторная подстанция (ТП) (ТП 6/0,4 кВ, местное значение муниципального округа, планируемый к размещению, Шкотовский муниципальный округ, дер. Лукьяновка, мощность трансформаторов, МВ·А: 0,25, количество трансформаторов: 1, напряжение, кВ: 6) – 1 объект</p> <p>трансформаторная подстанция (ТП) (ТП 6/0,4 кВ, местное значение муниципального округа, планируемый к размещению, Шкотовский муниципальный округ, дер. Лукьяновка, мощность</p>

1	2	3	4	5
				<p>трансформаторов, МВ·А: 0,16, количество трансформаторов: 1, напряжение, кВ: 6) – 1 объект</p> <p>трансформаторная подстанция (ТП) (ТП 6/0,4 кВ, местное значение муниципального округа, планируемый к размещению, Шкотовский муниципальный округ, пгт Смоляниново, мощность трансформаторов, МВ·А: 0,16, количество трансформаторов: 1, напряжение, кВ: 6) – 2 объекта</p> <p>трансформаторная подстанция (ТП) (ТП 10/0,4 кВ, местное значение муниципального округа, планируемый к размещению, Шкотовский муниципальный округ, пос. Мысовой, мощность трансформаторов, МВ·А: 0,25, количество трансформаторов: 1, напряжение, кВ: 10) – 1 объект</p> <p>трансформаторная подстанция (ТП) (ТП ВОС, местное значение муниципального округа, планируемый к размещению, Шкотовский муниципальный округ, с. Анисимовка, мощность трансформаторов, МВ·А: 0,4, количество трансформаторов: 1, напряжение, кВ: 6) – 1 объект</p> <p>трансформаторная подстанция (ТП) (ТП 6/0,4 кВ, местное значение муниципального округа, планируемый к размещению, Шкотовский муниципальный округ, с. Анисимовка, мощность трансформаторов, МВ·А: 0,4, количество трансформаторов: 1, напряжение, кВ: 6) – 2 объекта</p> <p>трансформаторная подстанция (ТП) (ТП 6/0,4 кВ, местное значение муниципального округа, планируемый к размещению, Шкотовский муниципальный округ, с. Анисимовка, мощность трансформаторов, МВ·А: 0,25, количество трансформаторов: 1, напряжение, кВ: 6) – 2 объекта</p> <p>трансформаторная подстанция (ТП) (ТП 6/0,4 кВ, местное значение муниципального округа, планируемый к реконструкции, Шкотовский муниципальный округ, пгт Шкотово, мощность трансформаторов, МВ·А: 0,16, количество трансформаторов: 1, напряжение, кВ: 6) – 1 объект</p> <p>трансформаторная подстанция (ТП) (ТП 10/0,4 кВ, местное значение муниципального округа, планируемый к реконструкции, Шкотовский муниципальный округ, пос. Подъяпольское, мощность трансформаторов, МВ·А: 0,16, количество трансформаторов: 1, напряжение, кВ: 10) – 1 объект</p> <p>водозабор (скважина, местное значение муниципального округа, планируемый к ликвидации, Шкотовский муниципальный округ, с. Многоудобное, производительность, тыс. куб. м/сут: 1) – 1 объект</p> <p>водозабор (водозабор, местное значение муниципального округа, планируемый к ликвидации, Шкотовский муниципальный округ, с. Новороссия, производительность, тыс. куб. м/сут: 0,2) – 1 объект</p> <p>водонапорная башня (водонапорная башня, местное значение муниципального округа, планируемый к ликвидации, Шкотовский муниципальный округ, с. Многоудобное, объем, куб. м: 50) – 1 объект</p> <p>канализационная насосная станция (КНС) (КНС, местное значение муниципального округа, планируемый к размещению, Шкотовский муниципальный округ, пгт Смоляниново, производительность, тыс. куб. м/сут: 1) – 1 объект</p> <p>канализационная насосная станция (КНС) (КНС, местное значение муниципального округа, планируемый к размещению, Шкотовский муниципальный округ, пгт Шкотово, производительность, тыс. куб. м/сут: 0,7) – 1 объект</p>
15	Зона озелененных	площадь зоны, га	11,03	тематический парк (спортивно-досуговый парк «Импульс», местное значение муниципального

1	2	3	4	5
	территорий общего пользования (парки, сады, скверы, бульвары, городские леса)			округа, планируемый к размещению, Шкотовский муниципальный округ, с. Анисимовка, площадь территории, кв. м: 674) – 1 объект пешеходная зона (сквер, местное значение муниципального округа, планируемый к размещению, Шкотовский муниципальный округ, пгт Шкотово, площадь территории, кв. м: 8900) – 1 объект
16	Зона отдыха	площадь зоны, га	8,07	планируемые объекты федерального значения, объекты регионального значения, объекты местного значения отсутствуют
17	Зона лесов	площадь зоны, га	214169,3	пункт редуцирования газа (ПРГ) (газорегуляторный пункт, местное значение муниципального округа, планируемый к размещению, Шкотовский муниципальный округ, производительность, тыс. куб. м/час: 1,7) – 1 объект пункт редуцирования газа (ПРГ) (газорегуляторный пункт, местное значение муниципального округа, планируемый к размещению, Шкотовский муниципальный округ, производительность, тыс. куб. м/час: 0,4) – 1 объект пункт редуцирования газа (ПРГ) (газорегуляторный пункт, местное значение муниципального округа, планируемый к размещению, Шкотовский муниципальный округ, дер. Рождественка, производительность, тыс. куб. м/час: 0,15) – 1 объект
18	Зоны специального назначения	площадь зоны, га	0,11	планируемые объекты федерального значения, объекты регионального значения, объекты местного значения отсутствуют
19	Зона кладбищ	площадь зоны, га	83,99	кладбище (кладбище, местное значение муниципального округа, планируемый к размещению, Шкотовский муниципальный округ, площадь объекта, га: 0,77) – 1 объект кладбище (кладбище, местное значение муниципального округа, планируемый к размещению, Шкотовский муниципальный округ, площадь объекта, га: 3,26) – 1 объект кладбище (кладбище, местное значение муниципального округа, планируемый к размещению, Шкотовский муниципальный округ, пос. Новонежино, площадь объекта, га: 1,5) – 1 объект кладбище (кладбище, местное значение муниципального округа, планируемый к размещению, Шкотовский муниципальный округ, с. Многоудобное, площадь объекта, га: 1,99) – 1 объект кладбище (кладбище, местное значение муниципального округа, планируемый к размещению, Шкотовский муниципальный округ, с. Романовка, площадь объекта, га: 3,23) – 1 объект кладбище (кладбище, местное значение муниципального округа, планируемый к реконструкции, Шкотовский муниципальный округ, площадь объекта, га: 1,83) – 1 объект кладбище (кладбище, местное значение муниципального округа, планируемый к реконструкции, Шкотовский муниципальный округ, пгт Шкотово, площадь объекта, га: 15,5) – 1 объект
20	Зона складирования и захоронения отходов	площадь зоны, га	6,47	объект размещения отходов (несанкционированная свалка, местное значение муниципального округа, планируемый к ликвидации, Шкотовский муниципальный округ) – 1 объект
21	Зона озелененных территорий специального назначения	площадь зоны, га	637,5	трансформаторная подстанция (ТП) (ТП 6/0,4 кВ, местное значение муниципального округа, планируемый к размещению, Шкотовский муниципальный округ, пгт Смоляниново, мощность трансформаторов, МВ·А: 0,16, количество трансформаторов: 1, напряжение, кВ: 6) – 1 объект

1	2	3	4	5
				<p>трансформаторная подстанция (ТП) (ТП 10/0,4 кВ, местное значение муниципального округа, планируемый к размещению, Шкотовский муниципальный округ, пос. Мысовой), мощность трансформаторов, МВ·А: 0,16, количество трансформаторов: 1, напряжение, кВ: 10) – 1 объект</p> <p>трансформаторная подстанция (ТП) (ТП 6/0,4 кВ, местное значение муниципального округа, планируемый к размещению, Шкотовский муниципальный округ, пос. Штыково), мощность трансформаторов, МВ·А: 0,16, количество трансформаторов: 1, напряжение, кВ: 6) – 1 объект</p> <p>трансформаторная подстанция (ТП) (ТП 6/0,4 кВ, местное значение муниципального округа, планируемый к реконструкции, Шкотовский муниципальный округ, с. Анисимовка, мощность трансформаторов, МВ·А: 0,16, количество трансформаторов: 1, напряжение, кВ: 6) – 1 объект</p> <p>пункт редуцирования газа (ПРГ) (газорегуляторный пункт, местное значение муниципального округа, планируемый к размещению, Шкотовский муниципальный округ, дер. Царевка, производительность, тыс. куб. м/час: 0,1) – 1 объект</p> <p>пункт редуцирования газа (ПРГ) (газорегуляторный пункт, местное значение муниципального округа, планируемый к размещению, Шкотовский муниципальный округ, ж.-д. рзд 53 км, производительность, тыс. куб. м/час: 0,1) – 1 объект</p> <p>пункт редуцирования газа (ПРГ) (газорегуляторный пункт, местное значение муниципального округа, планируемый к размещению, Шкотовский муниципальный округ, пгт Смоляниново, производительность, тыс. куб. м/час: 0,7) – 2 объекта</p> <p>пункт редуцирования газа (ПРГ) (газорегуляторный пункт, местное значение муниципального округа, планируемый к размещению, Шкотовский муниципальный округ, пос. Штыково, производительность, тыс. куб. м/час: 0,5) – 1 объект</p> <p>канализационная насосная станция (КНС) (КНС, местное значение муниципального округа, планируемый к размещению, Шкотовский муниципальный округ, пгт Смоляниново, производительность, тыс. куб. м/сут: 0,2) – 1 объект</p> <p>канализационная насосная станция (КНС) (КНС, местное значение муниципального округа, планируемый к размещению, Шкотовский муниципальный округ, пос. Подъяпольское, производительность, тыс. куб. м/сут: 1) – 1 объект</p>
22	Зона режимных территорий	площадь зоны, га	7007	<p>трансформаторная подстанция (ТП) (ТП 6/0,4 кВ, местное значение муниципального округа, планируемый к реконструкции, Шкотовский муниципальный округ, с. Романовка, мощность трансформаторов, МВ·А: 0,16, количество трансформаторов: 1, напряжение, кВ: 6) – 1 объект</p> <p>источник тепловой энергии (котельная «Гарнизон», местное значение муниципального округа, планируемый к реконструкции, Шкотовский муниципальный округ, пгт Смоляниново, тепловая мощность, Гкал/ч: 9) – 1 объект</p> <p>источник тепловой энергии (котельная ФГКУ «В/ч 83417», местное значение муниципального округа, планируемый к реконструкции, Шкотовский муниципальный округ, пгт Шкотово, тепловая мощность, Гкал/ч: 7,9) – 1 объект</p>
23	Зона акваторий	площадь зоны, га	2131	<p>мостовое сооружение (мостовое сооружение, региональное значение, планируемый к размещению, Шкотовский муниципальный округ) – 3 объекта</p>

2.1.2. Карта планируемого размещения объектов местного значения Шкотовского муниципального округа в области электро-, тепло-, газо- и водоснабжения населения, водоотведения в границах территорий населенных пунктов пгт Смоляниново, пгт Шкотово, пос. Мысовой, пос. Новонежино, пос. Подъяпольское, с. Анисимовка, дер. Лукьяновка, дер. Рождественка, ж.-д. рзд 53 км, ж.-д. рзд Стрелок

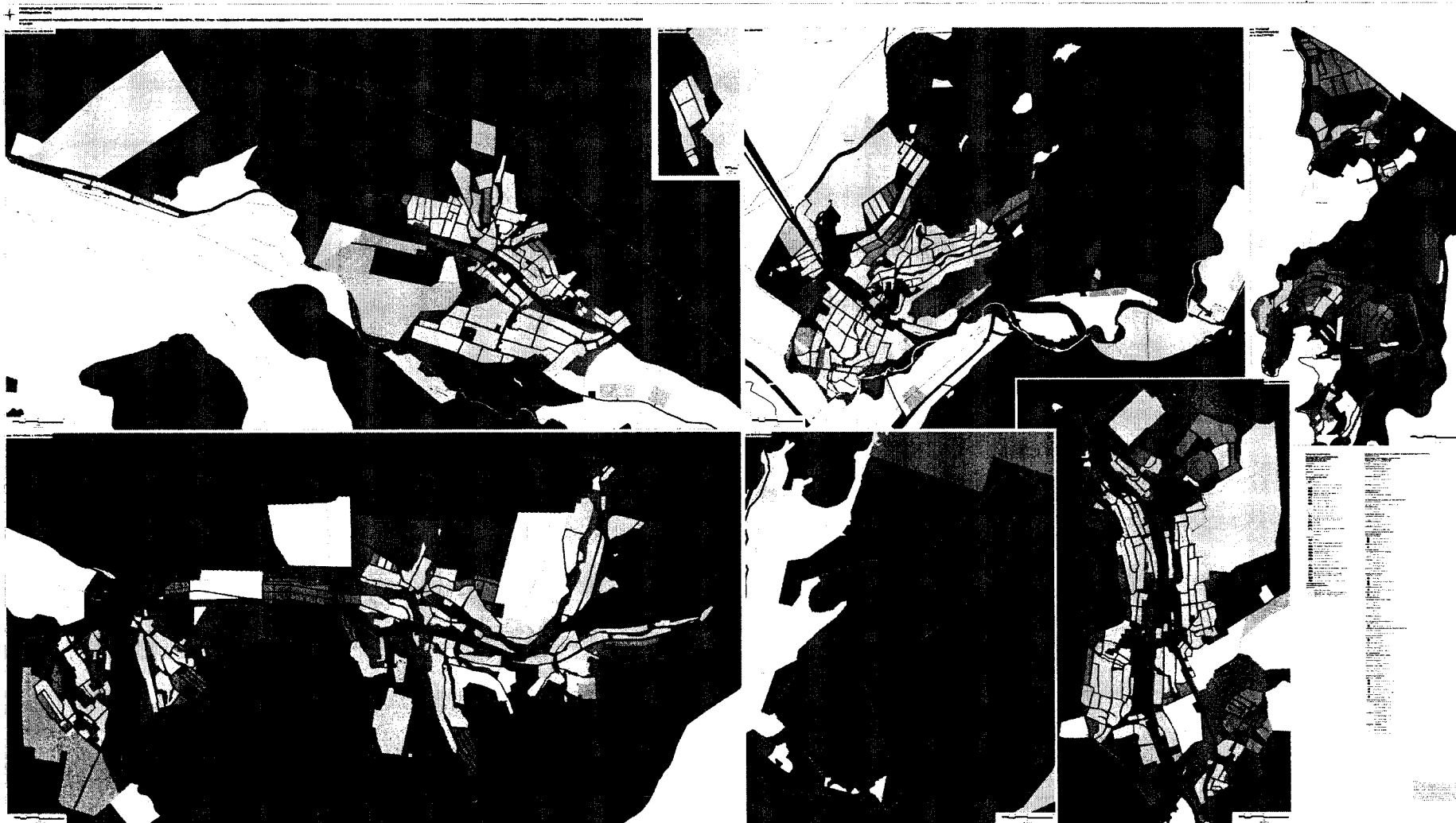

2.1.3. Карта планируемого размещения объектов местного значения Шкотовского муниципального округа в области электро-, тепло-, газо- и водоснабжения населения, водоотведения в границах территорий населенных пунктов пос. Штыково, с. Многоудобное, с. Новороссия, с. Романовка, с. Стеглянуха, с. Центральное, дер. Моленный Мыс, дер. Новая Москва, дер. Речица, дер. Смяличи, дер. Царевка

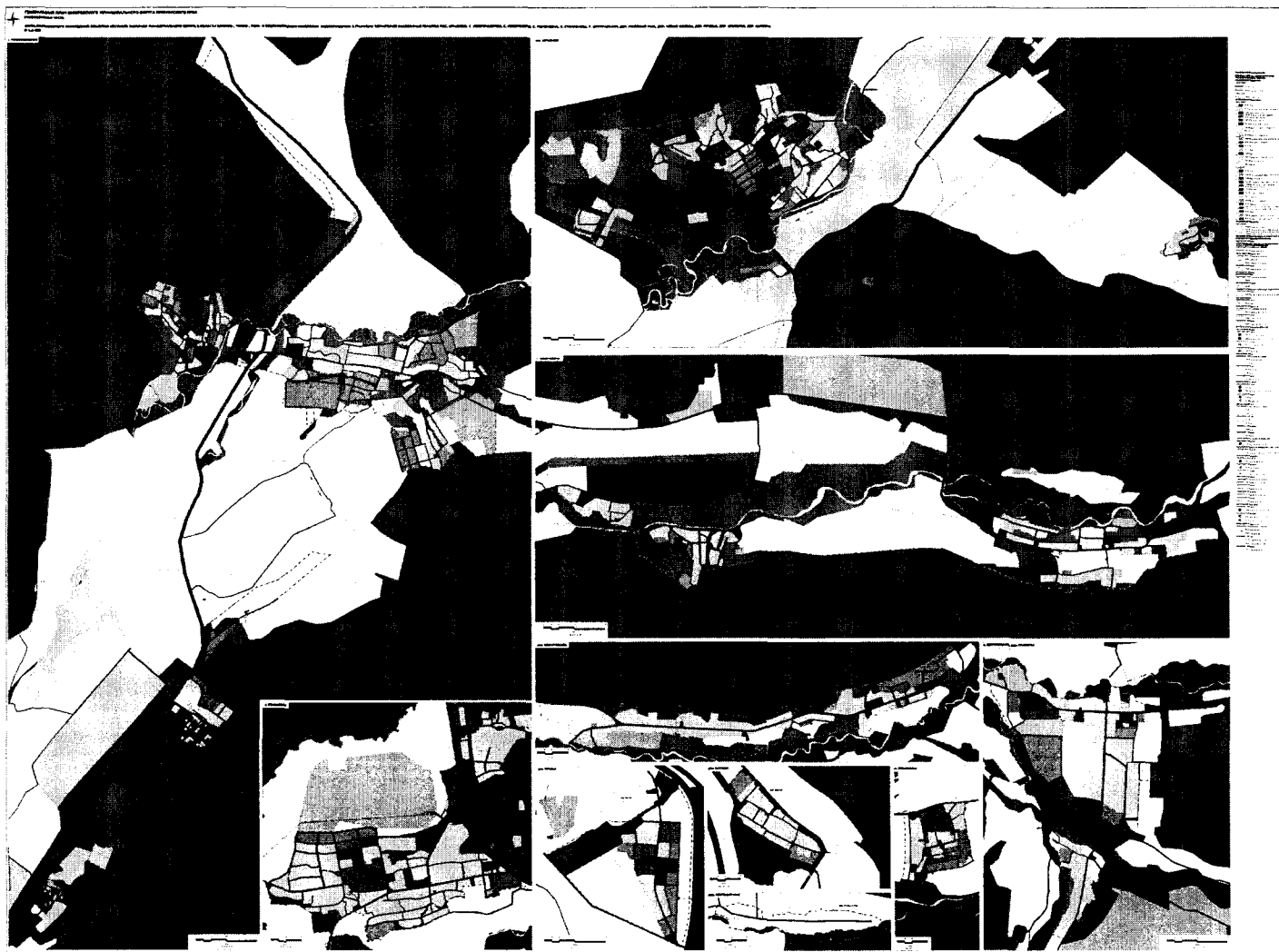

2.2.2. Карта планируемого размещения автомобильных дорог местного значения Шкотовского муниципального округа в границах территорий населенных пунктов пгт Смоляниново, пгт Шкотово, пос. Мысовой, пос. Новонежино, пос. Подъяпольское, с. Анисимовка, дер. Лукьяновка, дер. Рождественка, ж.-д. рзд 53 км, ж.-д. рзд Стрелок

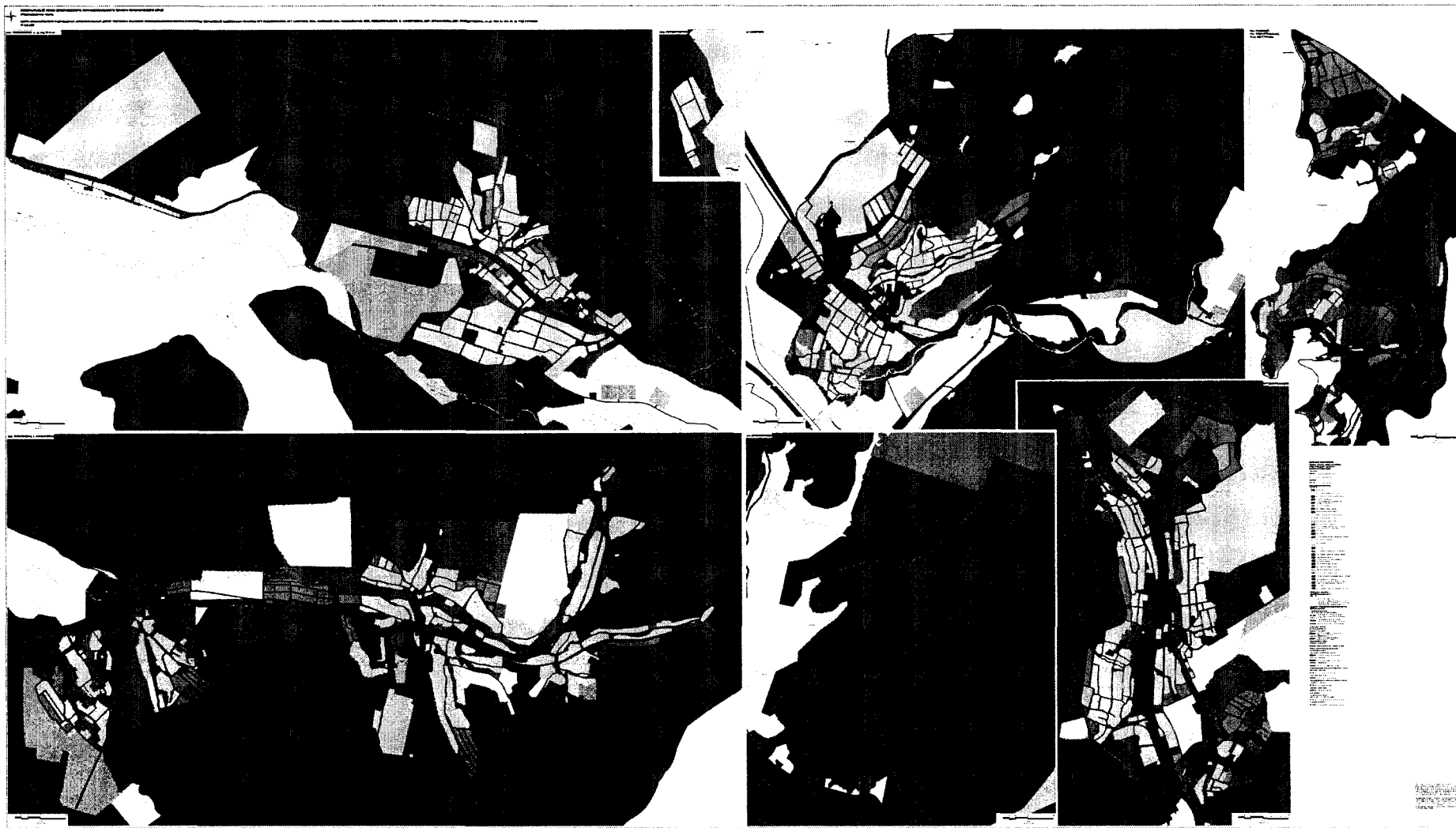

2.2.3. Карта планируемого размещения автомобильных дорог местного значения Шкотовского муниципального округа в границах территорий населенных пунктов пос. Штыково, с. Многоудобное, с. Новороссия, с. Романовка, с. Стеглянуха, с. Центральное, дер. Моленный Мыс, дер. Новая Москва, дер. Речица, дер. Смяличи, дер. Царевка

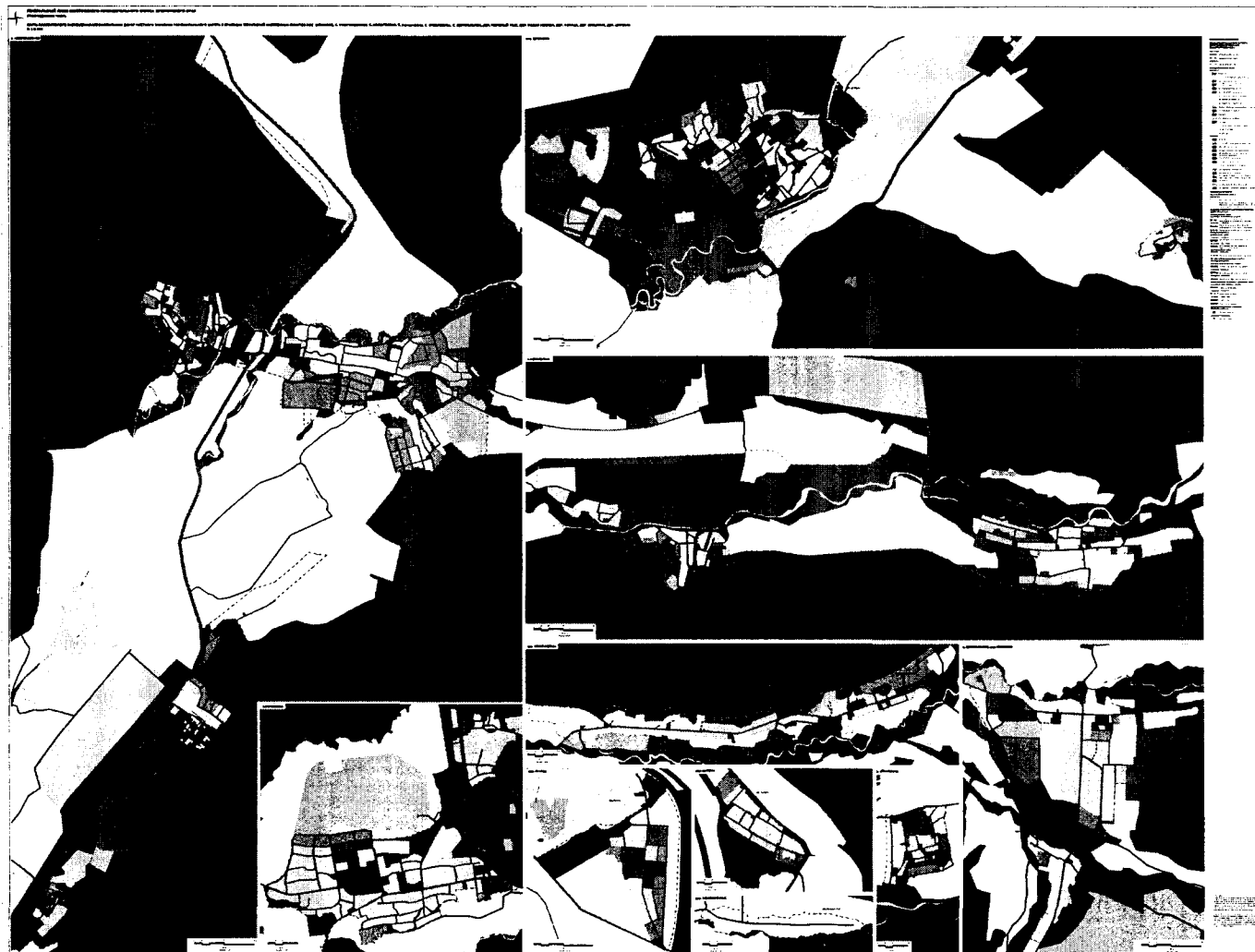

2.3.2. Карта планируемого размещения объектов местного значения Шкотовского муниципального округа в области физической культуры и массового спорта, образования, в иных областях в связи с решением вопросов местного значения муниципального округа в границах территорий населенных пунктов пгт Смоляниново, пгт Шкотово, пос. Мысовой, пос. Новонежино, пос. Подъяпольское, с. Анисимовка, дер. Лукьяновка, дер. Рождественка, ж.-д. рзд 53 км, ж.-д. рзд Стрелок

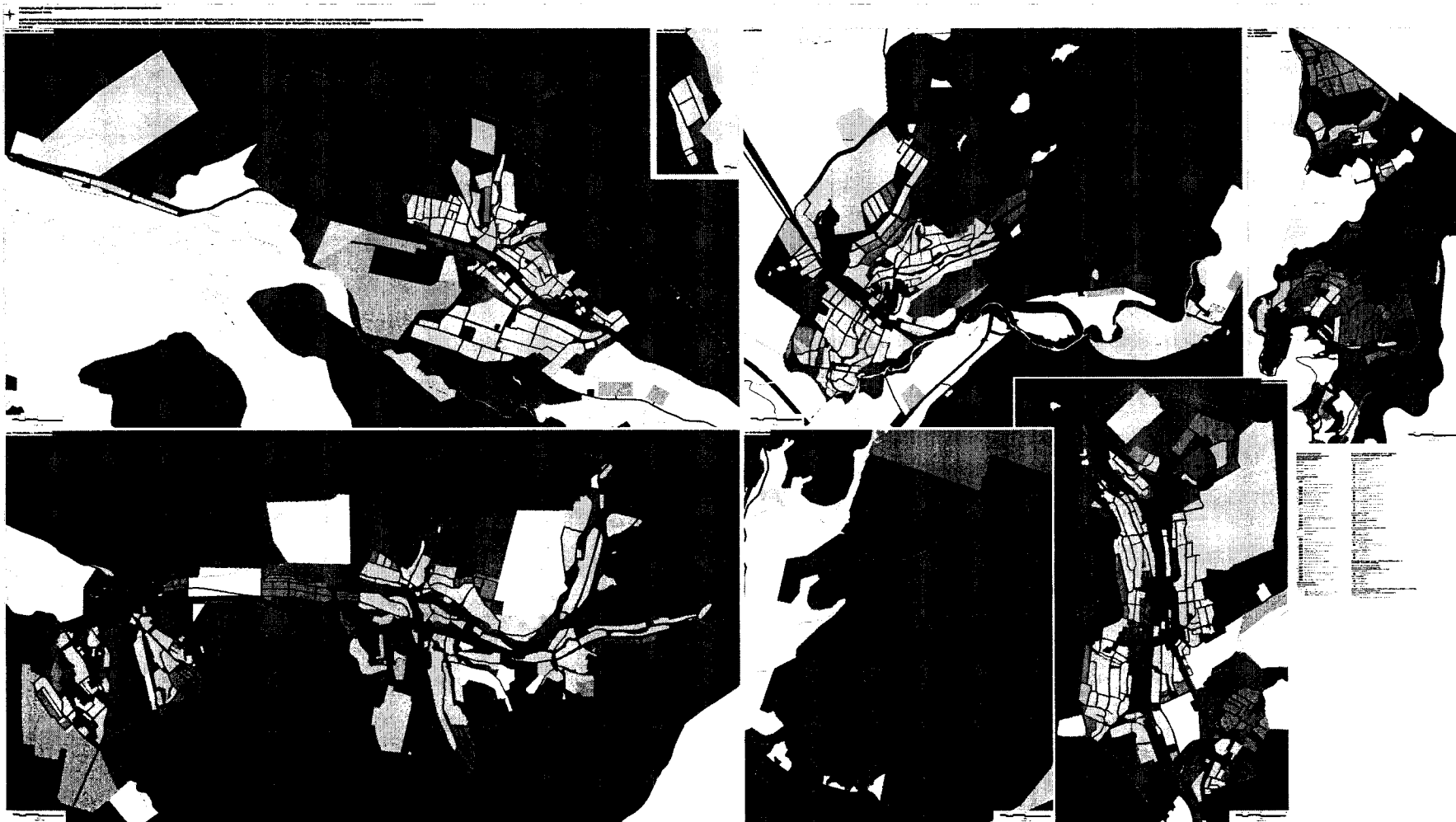

2.3.3. Карта планируемого размещения объектов местного значения Шкотовского муниципального округа в области физической культуры и массового спорта, образования, в иных областях в связи с решением вопросов местного значения муниципального округа в границах территорий населенных пунктов пос. Штыково, с. Многоудобное, с. Новороссия, с. Романовка, с. Стеглянуха, с. Центральное, дер. Моленый Мыс, дер. Новая Москва, дер. Речица, дер. Смяличи, дер. Царевка

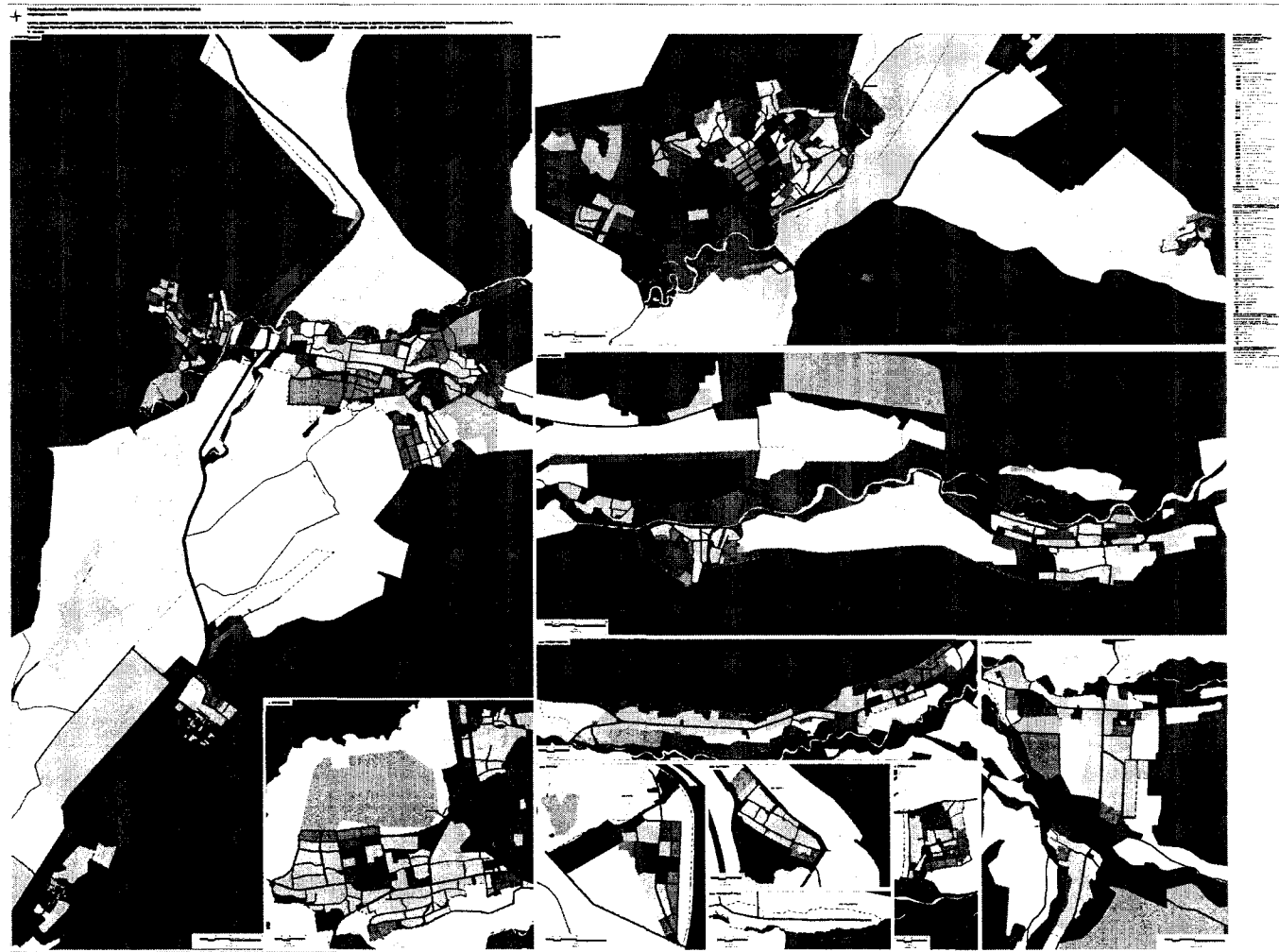

III. КАРТА ГРАНИЦ НАСЕЛЕННЫХ ПУНКТОВ (В ТОМ ЧИСЛЕ ГРАНИЦ ОБРАЗУЕМЫХ НАСЕЛЕННЫХ ПУНКТОВ), ВХОДЯЩИХ В СОСТАВ ШКОТОВСКОГО МУНИЦИПАЛЬНОГО ОКРУГА

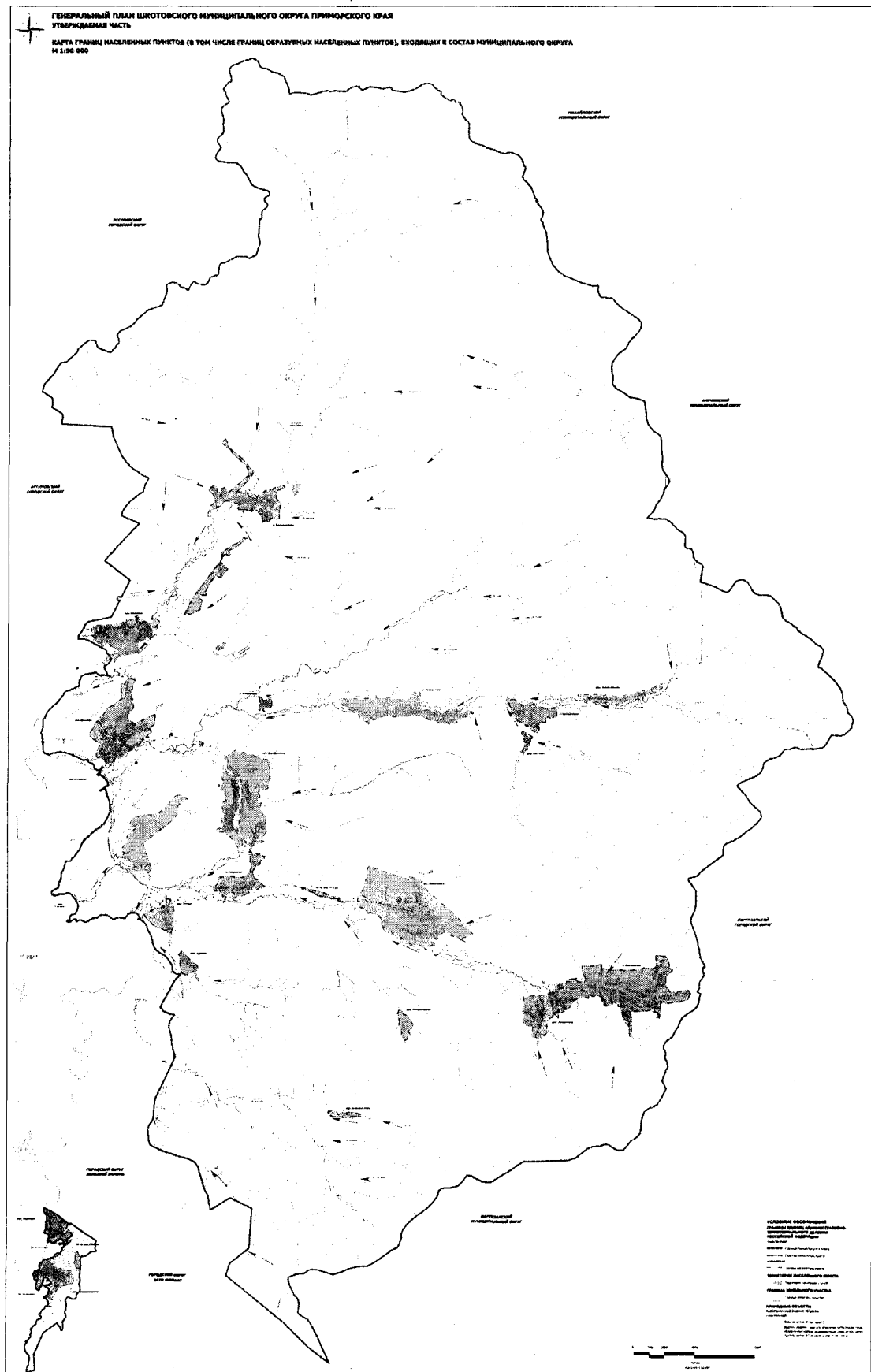

4.1.2. Карта функциональных зон Шкотовского муниципального округа в границах территорий населенных пунктов пгт Смоляниново, пгт Шкотово, пос. Мысовой, пос. Новонежино, пос. Подъяпольское, с. Анисимовка, дер. Лукьяновка, дер. Рождественка, ж.-д. рзд 53 км, ж.-д. рзд Стрелок

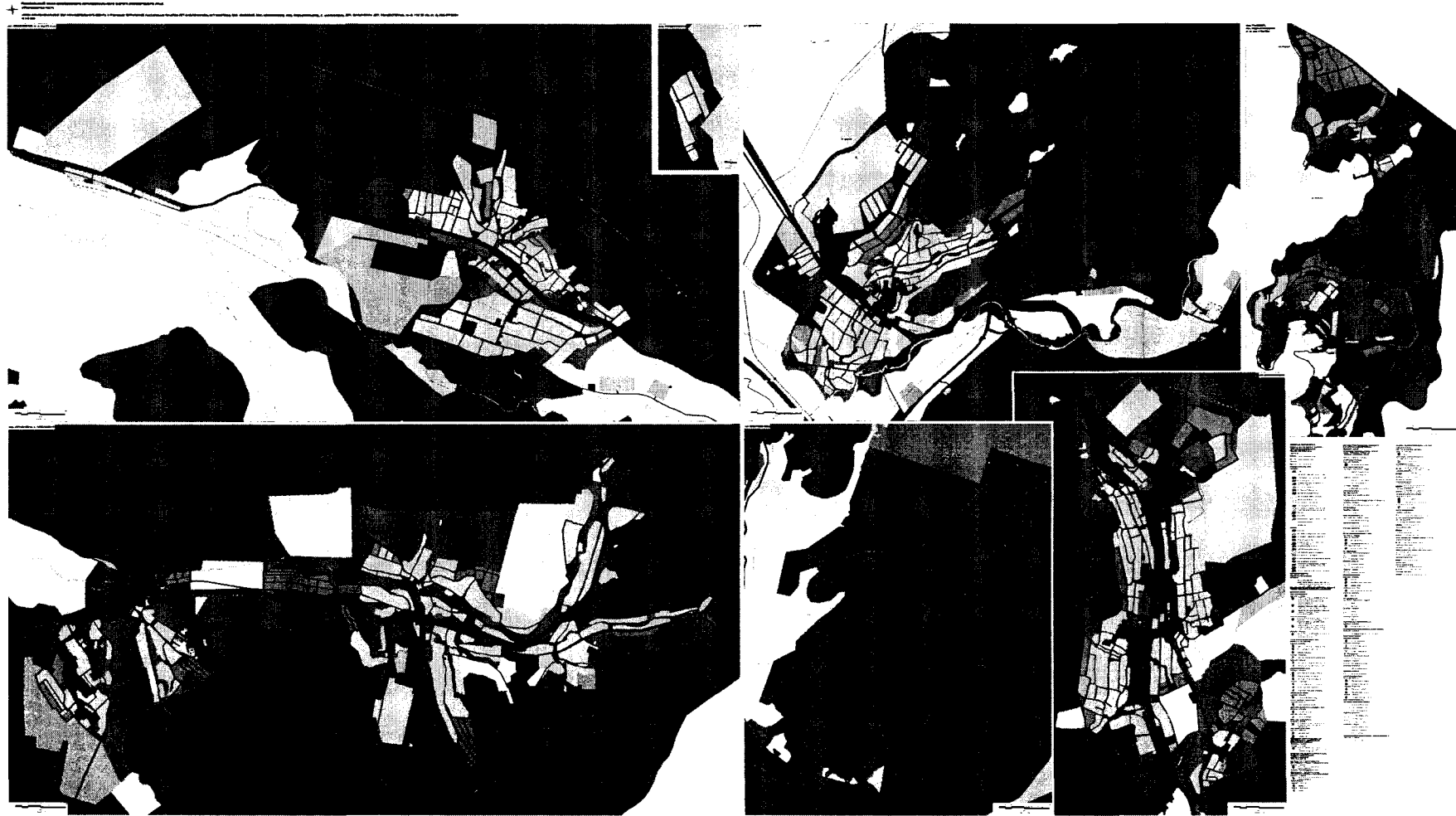

4.1.3. Карта функциональных зон Шкотовского муниципального округа в границах территорий населенных пунктов пос. Штыково, с. Многоудобное, с. Новороссия, с. Романовка, с. Стеклянуха, с. Центральное, дер. Моленый Мыс, дер. Новая Москва, дер. Речица, дер. Смяличи, дер. Царевка

