



**МАРИЙ ЭЛ РЕСПУБЛИКЫН
ВИКТЕРЖЕ
ПУНЧАЛ**

**ПРАВИТЕЛЬСТВО
РЕСПУБЛИКИ МАРИЙ ЭЛ
ПОСТАНОВЛЕНИЕ**

от 15 декабря 2020 г. № 465

**Об утверждении региональной программы
«Модернизация первичного звена здравоохранения
в Республике Марий Эл» на 2021 - 2025 годы**

Во исполнение постановления Правительства Российской Федерации от 9 октября 2019 г. № 1304 «Об утверждении принципов модернизации первичного звена здравоохранения Российской Федерации и правил проведения экспертизы проектов региональных программ модернизации первичного звена здравоохранения, осуществления мониторинга и контроля за реализацией региональных программ модернизации первичного звена здравоохранения» Правительство Республики Марий Эл **п о с т а н о в л я е т**:

1. Утвердить прилагаемую региональную программу «Модернизация первичного звена здравоохранения в Республике Марий Эл» на 2021 - 2025 годы.

2. Контроль за исполнением настоящего постановления возложить на Заместителя Председателя Правительства Республики Марий Эл Дравнице И.Р.

Председатель Правительства
Республики Марий Эл



А.Евстифеев

УТВЕРЖДЕНА
постановлением Правительства
Республики Марий Эл
от 15 декабря 2020 г. № 465

**РЕГИОНАЛЬНАЯ ПРОГРАММА
«МОДЕРНИЗАЦИЯ ПЕРВИЧНОГО ЗВЕНА
ЗДРАВООХРАНЕНИЯ В РЕСПУБЛИКЕ МАРИЙ ЭЛ»
НА 2021 - 2025 ГОДЫ**

I. Обоснование необходимости реализации региональной программы и ее соответствие целям государственной программы

Региональная программа «Модернизация первичного звена здравоохранения в Республике Марий Эл» на 2021 - 2025 годы (далее - Региональная программа) представляет собой комплекс социально-экономических, организационных и других мероприятий, связанных по ресурсам, исполнителям, срокам реализации и направленных на модернизацию первичного звена здравоохранения в Республике Марий Эл.

Региональная программа разработана в соответствии с постановлением Правительства Российской Федерации от 9 октября 2019 г. № 1304 «Об утверждении принципов модернизации первичного звена здравоохранения Российской Федерации. Принципы модернизации первичного звена здравоохранения базируются на основных принципах охраны здоровья, установленных статьей 4 Федерального закона от 21 ноября 2011 г. № 323-ФЗ «Об основах охраны здоровья граждан в Российской Федерации». Региональная программа соответствует целям государственной программы Республики Марий Эл «Развитие здравоохранения» на 2013 - 2025 годы, утвержденной постановлением Правительства Республики Марий Эл от 30 декабря 2012 г. № 492.

В целях реализации Региональной программы предусмотрено межведомственное взаимодействие с участием Министерства здравоохранения Республики Марий Эл, Министерства промышленности, экономического развития и торговли Республики Марий Эл, Министерства сельского хозяйства и продовольствия Республики Марий Эл, Министерства транспорта и дорожного хозяйства Республики Марий Эл, Министерства социального развития Республики Марий Эл, Министерства строительства, архитектуры и жилищно-коммунального хозяйства Республики Марий Эл, Департамента информатизации и связи Республики Марий Эл.

Одна из основных проблем в Республике Марий Эл - снижение рождаемости в 2019 году на 10,1 процента (2018 год - 10,9 процента), за 2018 год зафиксировано снижение на 8,4 процента.

За 2019 год показатель рождаемости составил 9,8 на 1 000 населения (2018 год - 10,9 на 1 000 населения).

За 2019 год по Республике Марий Эл показатель смертности составил 12,1 на 1000 населения. Показатель смертности в Республике Марий Эл в 2018 году - 12,7 на 1000 населения (снижение на 4,7 процента).

Основными причинами смерти в Республике Марий Эл остаются болезни системы кровообращения - 41,0 процента, новообразования -

14,8 процента, несчастные случаи, травмы, отравления - 10,8 процента от числа всех умерших.

Показатель смертности от болезней кровообращения в 2019 году по Республике Марий Эл составляет 512,8 на 100 тыс. населения (2018 год - 560,0 на 100 тыс. населения, снижение на 8,4 процента).

Показатель смертности от новообразований в 2019 году составляет 178,3 на 100 тыс. населения (2018 год - 176,0 на 100 тыс. населения, рост на 1,3 процента).

Показатель смертности от несчастных случаев, травм и отравлений в 2019 году - 126,5 на 100 тыс. населения (2018 год - 129,4 на 100 тыс. населения, снижение на 2,2 процента).

Показатель младенческой смертности в 2019 году составляет 4,4 на 1000 родившихся живыми (2018 год - 5,7 на 1000 родившихся живыми), снижение на 22,8 процента.

В настоящее время первичная медико-санитарная помощь жителям Республики Марий Эл оказывается 34 медицинскими организациями, находящимися в ведении Министерства здравоохранения Республики Марий Эл (далее - медицинские организации) и их структурными подразделениями (с учетом ГБУ Республики Марий Эл «Станция скорой медицинской помощи» и его отделений). Из них в Региональной программе планируется участие 27 медицинских организаций.

Общее техническое состояние зданий медицинских организаций Республики Марий Эл не соответствует современным требованиям, предъявляемым к организациям, осуществляющим медицинскую деятельность. Анализ показал, что степень износа зданий медицинских организаций составляет 45,39 процента. Более 60 процентов зданий расположены в приспособленных зданиях и зданиях, построенных в 1940 - 1970 годах, имеющих значительный износ основных конструкций (протечка кровли, просадка фундамента, трещины наружных стен, загнивание и перекосы оконных блоков), площади и набор помещений которых не соответствуют действующим требованиям санитарных правил и норм. Существующие объемно-планировочные решения не соответствуют требованиям действующих правил пожарной безопасности. Объекты инженерно-технического обеспечения медицинских организаций республики достигли предельного технического состояния.

В 2020 году реализуются мероприятия по проведению широкомасштабной диспансеризации населения. Оказание качественной первичной медико-санитарной помощи населению предполагает наличие в медицинских организациях необходимого медицинского оборудования (изделий) по профилю оказываемой помощи в соответствии с порядками оказания медицинской помощи.

В связи с отсутствием в достаточном количестве диагностического оборудования, в том числе рентгенологического и ультразвукового оборудования, ряд необходимых исследований проводится не во всех медицинских организациях, оказывающих первичную медико-санитарную помощь.

В медицинских организациях в 2020 году для первичной диагностики злокачественных новообразований имеется 86 единиц рентгенологического оборудования, в том числе 79 процентов со сроком эксплуатации свыше 10 лет, аппаратов для ультразвуковой диагностики 141 единица, в том числе 30 процентов со сроком эксплуатации свыше 10 лет, 150 единиц эндоскопического оборудования (39,3 процента со сроком эксплуатации свыше 7 лет), 28,5 процента диагностического и лучевого оборудования является цифровыми. Обеспечение фактического наличия цифровых медицинских изделий с функцией дистанционной передачи не позволяет в полном объеме проводить медицинские консультации и осуществлять динамическое наблюдение и мониторинг за состоянием здоровья пациентов, в том числе проживающих в сельской местности, данный факт сказывается на качестве оказания медицинской помощи и повышает риск возникновения запущенных случаев заболевания и увеличивает смертность среди населения.

Имеющиеся ресурсы первичного звена для ранней диагностики рака позволили снизить годовую летальность в 2019 году на 5,2 процента по сравнению с 2018 годом и увеличить выявляемость злокачественных новообразований на I и II стадии заболевания. Годовая летальность в 2019 году составила 21,9 процента, в 2018 году - 23,1 процента. За 2019 год вновь выявлено 2 386 случаев онкологических заболеваний, из них на I и II стадии выявлено 1 426 случаев (59,8 процента от числа случаев, выявленных впервые). Доля больных со злокачественными новообразованиями, выявленных активно, в 2019 году составила 23,6 процента при нормативе 22,5 процента. В ходе проведенной диспансеризации определенных групп взрослого населения в 2019 году впервые выявлен 171 случай злокачественных новообразований, что составляет 7,2 процента от всех выявленных злокачественных новообразований.

Структура первичной заболеваемости злокачественными новообразованиями: другие локализации - 37,8 процента, рак кожи (в том числе меланома) - 21,5 процента, рак молочной железы - 10,2 процента, рак женской репродуктивной системы - 10,1 процента, рак легкого, трахеи, бронхов - 7,9 процента, рак желудка - 6,6 процента, колоректальный рак - 5,9 процента.

Дальнейшее улучшение показателей ранней выявляемости злокачественных новообразований невозможно без замены устаревшего и внедрения нового высокотехнологичного медицинского оборудования

в медицинских организациях, оказывающих первичную медико-санитарную помощь.

В целях обеспечения доступности, повышения качества и оперативности оказания первичной медико-санитарной помощи населению, проживающему в сельской местности, и в целях достижения максимального приближения первой медицинской помощи сельскому населению в малонаселенных пунктах республики (где нет фельдшерско-акушерских пунктов и фельдшерских здравпунктов) создано 188 домовых хозяйств, для организации их работы в медицинских организациях действуют 14 консультативных врачебных пунктов.

Для оказания медицинской, консультативной помощи жителям села используются выездные формы работы. В 2019 году работают 20 выездных бригад. Организовано 1 163 выезда, осмотрено 79 420 пациентов, увеличение количества осмотренных пациентов составило 17,9 процента.

Более 95 процентов автомобильного транспорта медицинскими организациями используется более 10 лет. Сохраняется острая потребность в приобретении новых автомобилей в целях повышения эффективности деятельности служб медицинских организаций по доставке пациентов в медицинские организации для оказания первичной медико-санитарной помощи, первичной специализированной медико-санитарной помощи, оказанию неотложной медицинской помощи, паллиативной медицинской помощи на дому.

Важной проблемой в обеспечении доступности и качества первичной медико-санитарной помощи населению Республики Марий Эл, в том числе оказываемой в сельской местности, остается дефицит кадров. По состоянию на 1 января 2020 г. расчетный дефицит врачей в медицинских организациях составляет 393 человека.

Паспорт Региональной программы приведен в приложении № 1 к Региональной программе.

II. Описание социальных, экономических и экологических последствий реализации региональной программы, общая оценка вклада региональной программы в достижение цели региональной программы, оценка рисков ее реализации

Региональная программа направлена на повышение доступности и качества первичной медико-санитарной медицинской помощи жителям Республики Марий Эл, в том числе проживающим в сельской местности. Региональная программа будет реализовываться при проведении мероприятий по территориальному планированию, что позволит создать оптимальные схемы размещения медицинских организаций, разработать схемы маршрутов пациентов от каждого

населенного пункта в зависимости от заболевания, состояния пациента и порядков оказания медицинской помощи по профилю заболевания. Для решения данной задачи планируется замена имеющих высокую степень износа фельдшерско-акушерских пунктов и врачебных амбулаторий и территориальных поликлиник, что позволит организовать оказание медицинской помощи с приближением к месту жительства, месту обучения или работы, исходя из потребностей всех групп населения с учетом трехуровневой системы оказания медицинской помощи.

В Республике Марий Эл только 5 процентов автомобильных дорог соответствуют нормативным требованиям. С целью повышения доступности медицинской помощи для сельских жителей и жителей отдаленных территорий, обеспечения доезда населения общественным транспортом до медицинских организаций необходимо к 2025 году выполнить ремонт и строительство дорог регионального и муниципального значения.

С целью обеспечения качества оказания медицинской помощи будут проведены мероприятия по укреплению материально-технической базы медицинских организаций, а именно оснащение учреждений, оказывающих первичную медико-санитарную помощь, современным диагностическим оборудованием, прежде всего цифровым.

Приобретение автомобилей для медицинских организаций, оказывающих первичную медико-санитарную помощь, обеспечит автотранспортом участковых врачей, педиатров и позволит осуществлять выезды в отдаленные районы республики для оказания медицинской помощи пациентам на дому, доставку пациентов в медицинские организации, увеличить количество посещений с лечебно-профилактической целью выездными бригадами, а также использовать автотранспорт для перевозки лекарственных препаратов, изделий медицинского назначения, биологического материала.

В Республике Марий Эл оказание медицинской помощи, организованной с учетом «Новой модели медицинской организации, оказывающей первичную медико-санитарную помощь», организовано в 5 медицинских организациях, оказывающих первичную медико-санитарную помощь, в 2020 году планируется участие 20 медицинских организаций в создании и тиражировании «Новой модели медицинской организации, оказывающей первичную медико-санитарную помощь».

С целью решения вопроса качественного оказания первичной медико-санитарной медицинской помощи жителям Республики Марий Эл, в том числе в сельских районах, необходимо обеспечить медицинские организации высококвалифицированными кадрами, для этого планируется восполнить их дефицит, устранить кадровый дисбаланс в медицинских организациях, обеспечить медицинских

работников мерами социальной поддержки. К 2025 году планируется достичь укомплектованности врачебных должностей и среднего медицинского персонала в подразделениях, оказывающих первичную медико-санитарную помощь, до 95 процентов.

В целях выполнения рекомендаций по установлению на федеральном, региональном и местном уровнях систем оплаты труда работников государственных и муниципальных учреждений, разработанных Российской трехсторонней комиссией по регулированию социально-трудовых отношений, необходимо увеличить долю выплат по окладам в структуре заработной платы медицинских работников до рекомендуемых значений - 55 - 60 процентов заработной платы.

Будут проведены мероприятия, направленные на достижение целевых индикаторов структуры заработной платы:

ежегодное с 1 января повышение окладов в соответствии с планируемым повышением заработной платы медицинских работников (с учетом обеспечения с 2021 года должностных окладов медицинских работников не ниже минимального размера оплаты труда);

дополнительное повышение окладов за счет перераспределения финансовых средств фонда оплаты труда;

централизованное регулирование размеров окладов медицинских работников в соответствии с рекомендациями Минздрава России.

Реализация Региональной программы в целом позволит улучшить медико-демографическую ситуацию, показатели состояния здоровья населения на территории Республики Марий Эл, а именно к 2025 году ожидается снижение смертности населения Республики Марий Эл от болезней системы кровообращения до 430 случаев на 100 тыс. населения, смертности от новообразований, в том числе от злокачественных, до 166,8 случаев на 100 тыс. населения, увеличение доли злокачественных новообразований, выявленных на ранних стадиях (I - II стадии), до 63,2 процента и увеличение ожидаемой продолжительность жизни населения при рождении до 78 лет.

Выполнение мероприятий Региональной программы послужит вкладом в достижение обозначенных целей и решение задач Региональной программы.

При этом возможны риски, существенно влияющие на выполнение мероприятий Региональной программы, значения и сроки достижения планируемых значений целевых индикаторов Региональной программы.

На решение задач и достижение целей Региональной программы оказывают влияние следующие факторы и риски:

1. Финансовые риски.

Отсутствие или недостаточное финансирование мероприятий в рамках Региональной программы может привести к снижению обеспеченности и качества оказываемой первичной медико-санитарной

помощи населению в Республике Марий Эл, и, как следствие, целевые показатели Региональной программы не будут достигнуты.

Дефицит финансового обеспечения за счет средств республиканского бюджета Республики Марий Эл территориальной программы государственных гарантий бесплатного оказания гражданам медицинской помощи.

Преодоление рисков может быть осуществлено путем сохранения устойчивого финансирования Региональной программы, а также путем дополнительных организационных мер, направленных на достижение показателей и на преодоление данных рисков.

В целях ликвидации дефицита финансового обеспечения за счет средств республиканского бюджета Республики Марий Эл территориальной программы государственных гарантий бесплатного оказания гражданам медицинской помощи утверждается график ликвидации дефицита на очередной финансовый год и плановый период.

2. При отсутствии строительства новых поликлиник, а также капитального ремонта и реконструкции имеющихся поликлиник имеется риск невозможности создания «Новой модели медицинской организации, оказывающей первичную медико-санитарную помощь».

3. Организационные риски.

Уровень решения поставленных задач и достижение целевых показателей зависят не только от Министерства здравоохранения Республики Марий Эл, но и от органов исполнительной власти Республики Марий Эл участвующих в реализации данной Региональной программы, которые в рамках своей компетенции будут осуществлять реализацию мероприятий Региональной программы.

В качестве мер по управлению организационными и финансовыми рисками будут использоваться: ежеквартальный мониторинг реализации Региональной программы, закрепление персональной ответственности за достижение непосредственных и конечных результатов Региональной программы, осуществление финансового контроля.

Преодолению рисков будет способствовать усиление организационно-методической работы Министерства здравоохранения Республики Марий Эл с медицинскими организациями, участвующими в реализации Региональной программы.

В случае наступления риска будут выявляться его причины, прогнозироваться ход развития и последствия, осуществляться разработка и реализация мер по его устранению (локализации).

III. Обоснование объемов бюджетных ассигнований на реализацию региональной программы

В рамках Региональной программы в целях создания оптимальной инфраструктуры медицинских организаций необходимо осуществление

нового строительства, капитального ремонта медицинских организаций, структурных подразделений, на базе которых оказывается первичная медико-санитарная помощь, общий объем средств консолидированного бюджета на указанные цели - 1 127 504,6 тыс. рублей.

Планируется:

1) новое строительство - 7 объектов (общая площадь 9 070,2 кв.м) на общую сумму 859 957,1 тыс. рублей, в том числе: 7 объектов здравоохранения взамен функционирующих, с изменением места размещения, в том числе фельдшерско-акушерских пунктов и врачебных амбулаторий для населенных пунктов с численностью населения от 100 до 2 000 человек;

2) капитальный ремонт 13 объектов учреждений здравоохранения (поликлиник, врачебных амбулаторий, участковых больниц), участвующих в Региональной программе без изменения мощности, вида существующей медицинской организации, структурного подразделения, на общую сумму 267 547,5 тыс. рублей (общая площадь 37 625,2 кв.м).

В соответствии с анализом паспортов медицинских организаций, участвующих в Региональной программе, с целью совершенствования оказания первичной медико-санитарной помощи необходимо обеспечить соответствие материально-технической базы данных учреждений требованиям порядков оказания медицинской помощи.

При приоритизации мероприятий Региональной программы учитывалось наличие проектно-сметной документации, максимальный процент износа объектов.

В рамках Региональной программы в 2024 - 2025 годах предусмотрено строительство новой детской поликлиники № 2 ГБУ Республики Марий Эл «Йошкар-Олинская детская городская больница имени Л.И.Соколовой» взамен существующей при степени износа менее 80 процентов. Данная потребность обусловлена следующим.

Детская поликлиника № 2 ГБУ Республики Марий Эл «Йошкар-Олинская детская городская больница имени Л.И.Соколовой» расположена в приспособленном здании бывшего детского сада № 60, построенного в 1967 году. Расчетная мощность детской поликлиники № 2 составляет 350 посещений в смену, фактическая мощность - 446 посещений в смену. Численность обслуживаемого детского населения составляет 22 тыс. детей.

Несмотря на проведенную в 1999 году реконструкцию детского сада под размещение детской поликлиники № 2, не представляется возможным обеспечить оптимальные условия для осуществления лечебно-диагностического процесса. Узкие коридоры и переходы между строениями детской поликлиники не позволяют оптимально

разграничить поточность и избежать скученности пациентов в период ожидания приема.

Внедрение принципов «Новой модели медицинской организации, оказывающей первичную медико-санитарную помощь» невозможно в данной поликлинике.

В соответствии с актом санитарно-эпидемиологического обследования от 3 декабря 2012 г. № 2538 помещения детской поликлиники № 2 ГБУ Республики Марий Эл «Йошкар-Олинская детская городская больница имени Л.И.Соколовой» не соответствуют требованиям пп. 4.2, 4.3 главы I СанПиН 2.1.3.2630-10 «Санитарно-эпидемиологические требования к организациям, осуществляющим медицинскую деятельность».

Кроме того, ввиду увеличения численности детского населения, проживающего на территории обслуживания детской поликлиники № 2, а также изменения возрастного состава в сторону увеличения детей раннего возраста возникла необходимость в:

расположении в шаговой доступности ряда диагностических служб (лучевой и функциональной диагностики, модернизированной лаборатории для обслуживания детей);

открытии второго прививочного кабинета;

увеличении площадей отделения восстановительного лечения;

размещении коек дневного стационара неврологического профиля в шаговой доступности для населения.

В целях сокращения финансовых и временных затрат на проектирование поликлиники планируется использовать проектную документацию повторного применения.

В рамках Региональной программы в целях приведения материально-технической базы медицинских организаций, оказывающих первичную медико-санитарную помощь взрослым и детям, их обособленных структурных подразделений, центральных районных и районных больниц в соответствие с требованиями порядков оказания медицинской помощи планируется замена и дооснащение медицинских организаций медицинскими изделиями для оказания первичной медико-санитарной помощи, предусмотренными порядками оказания первичной медико-санитарной помощи, в количестве 59 единиц на общую сумму 858 776,7 тыс. рублей, в том числе:

дооснащение медицинских организаций - 20 единиц медицинских изделий на сумму 341 007,3 тыс. рублей;

переоснащение медицинских организаций медицинскими изделиями в связи с износом - 39 единиц на сумму 517 769,4 тыс. рублей.

Работы по демонтажу оборудования и подготовке помещений для размещения планируемого к закупке оборудования будут

выполнены за счет средств республиканского бюджета Республики Марий Эл.

С целью обеспечения транспортной доступности медицинских организаций для всех групп населения, в том числе маломобильных групп населения, планируется оснащение автомобильным транспортом медицинских организаций, оказывающих первичную медико-санитарную помощь, для доставки пациентов в медицинские организации, медицинских работников до места жительства пациентов, перевозки лекарственных препаратов, изделий медицинского назначения, биологического материала в количестве 83 единиц на сумму 74 485,2 тыс. рублей, в том числе:

замена 41 автомобиля со сроком эксплуатации более 5 лет на общую сумму 36 724,4 тыс. рублей;

дооснащение медицинских организаций, оказывающих первичную медико-санитарную помощь, 42 автомобилями на общую сумму 37 760,8 тыс. рублей.

План мероприятий по реализации Региональной программы, приведен в приложении № 2 к Региональной программе.

Сведения о целях и задачах Региональной программы отражены в приложении № 3 к Региональной программе.

Ресурсное обеспечение Региональной программы приведено в приложении № 4 к Региональной программе.

Аналитическая записка к схемам размещения объектов здравоохранения Республики Марий Эл отражена в приложении № 5 к Региональной программе.

Перечень основных нормативных правовых актов, на основе которых разработана Региональная программа, приведен в приложении № 6 к Региональной программе.

Строительство (реконструкция, капитальный ремонт) медицинских организаций, подведомственных Министерству здравоохранения Республики Марий Эл, и (или) муниципальных медицинских организаций, расположенных на территории Республики Марий Эл, оказывающих первичную медико-санитарную помощь взрослым и детям, их обособленных структурных подразделений, центральных районных и районных больниц отражено в приложении № 7 к Региональной программе.

Перечень оборудования, в том числе медицинских изделий, отсутствующих в соответствии с утвержденными порядками, положениями и правилами в медицинских организациях, подведомственных Министерству здравоохранения Республики Марий Эл, и (или) муниципальных медицинских организаций, расположенных на территории Республики Марий Эл, оказывающих первичную медико-санитарную помощь взрослым и детям, их обособленных структурных подразделений, центральных районных

и районных больниц приведен в приложении № 8 к Региональной программе.

Перечень транспортных средств, планируемых к замене и приобретению в медицинских организациях, подведомственных Министерству здравоохранения Республики Марий Эл, отражен в приложении № 9 к Региональной программе.

Анализ кадрового обеспечения медицинских организаций Республики Марий Эл, оказывающих первичную медико-санитарную помощь приведен в приложении № 10 к Региональной программе.

Описание применяемой в Республике Марий Эл системы оплаты труда медицинских работников отражено, в приложении № 10.1. к Региональной программе.

IV. Срок реализации региональной программы

Региональная программа реализуется в 2021 - 2025 годах.

V. Система управления и контроль за ходом реализации Региональной программы

Мониторинг, контроль за ходом реализации Региональной программы осуществляет Министерство здравоохранения Республики Марий Эл.

Реализация Региональной программы организовывается в соответствии с планом по реализации Региональной программы. Министерством здравоохранения Республики Марий Эл осуществляется сбор информации о ходе реализации Региональной программы.

Предоставление отчетности выполняется по формам и в сроки, определенные Министерством здравоохранения Российской Федерации.



ПРИЛОЖЕНИЕ № 1
к региональной программе
«Модернизация первичного звена
здравоохранения в Республике Марий Эл»
на 2021 - 2025 годы

П А С П О Р Т

**региональной программы «Модернизация первичного звена
здравоохранения в Республике Марий Эл» на 2021 - 2025 годы**

- Сроки реализации региональной программы - 2021 - 2025 годы
- Участники региональной программы - Министерство здравоохранения Республики Марий Эл;
Министерство промышленности, экономического развития и торговли Республики Марий Эл;
Министерство сельского хозяйства и продовольствия Республики Марий Эл;
Министерство транспорта и дорожного хозяйства Республики Марий Эл;
Министерство социального развития Республики Марий Эл;
Министерство строительства, архитектуры и жилищно-коммунального хозяйства Республики Марий Эл;
Департамент информатизации и связи Республики Марий Эл
- Наименование государственной программы Республики Марий Эл - государственная программа Республики Марий Эл «Развитие здравоохранения» на 2013 - 2025 годы, утвержденная постановлением Правительства Республики Марий Эл
- Реквизиты документа, которым утверждена - постановление Правительства Республики Марий Эл от 30 декабря 2012 г. № 492

государственная
программа

- Цели региональной программы и их значения по годам реализации
- цель 1 - обеспечение доступности и качества первичной медико-санитарной помощи и медицинской помощи, оказываемой в сельской местности, рабочих поселках, поселках городского типа и малых городах с численностью населения до 50 тыс. человек;
 - цель 2 - обеспечение приоритета интересов пациента при оказании первичной медико-санитарной помощи;
 - цель 3 - обеспечение соблюдения прав граждан при оказании первичной медико-санитарной помощи и обеспечение связанных с этими правами государственных гарантий;
 - цель 4 - обеспечение приоритета профилактики при оказании первичной медико-санитарной помощи
- Задачи региональной программы
- задача 1 - организация оказания медицинской помощи с приближением к месту жительства, месту обучения или работы исходя из потребностей всех групп населения с учетом трехуровневой системы оказания медицинской помощи
 - задача 2 - обеспечение транспортной доступности медицинских организаций для всех групп населения, в том числе инвалидов и других групп населения с ограниченными возможностями здоровья
 - задача 3 - оснащение медицинских организаций, на базе которых оказывается первичная медико-санитарная помощь, а также центральных районных и районных больниц оборудованием для оказания медицинской помощи с учетом особых потребностей

инвалидов и других групп населения с ограниченными возможностями здоровья

задача 4 - устранение дефицита кадров в первичном звене здравоохранения и повышение уровня их квалификации, в том числе в целях обеспечения возможности выбора медицинской организации и врача

задача 5 - обеспечение потребности в дорогостоящих диагностических исследованиях, проводимых в амбулаторных условиях, и выделение их из подушевого норматива финансирования оказания первичной медико-санитарной помощи проводимых в амбулаторных условиях, и выделение их из подушевого норматива финансирования оказания первичной медико-санитарной помощи

задача 6 - введение коэффициентов дифференциации для подушевого норматива финансирования на прикрепившихся лиц для медицинских организаций, расположенных в сельской местности, рабочих поселках, поселках городского типа и малых городах

задача 7 - создание механизма мотивации руководителей и медицинских работников медицинских организаций первичного звена здравоохранения с учетом степени соответствия медицинской организации статусу медицинской организации, внедряющей новую модель оказания гражданам первичной медико-санитарной помощи

задача 8 - разработка и утверждение территориальных программ государственных гарантий бесплатного оказания гражданам медицинской помощи с учетом результатов реализации мероприятий региональной программы

задача 9 - реализация мероприятий пилотного проекта по вовлечению частных медицинских организаций в оказание медико-социальных услуг лицам в возрасте 65 лет и старше

задача 10 - профилактика осложнений сердечно-сосудистых заболеваний у пациентов высокого риска путем обеспечения лекарственными препаратами граждан, которые перенесли острое нарушение мозгового кровообращения, инфаркт миокарда и другие острые сердечно-сосудистые заболевания или операции на сосудах и которые получают медицинскую помощь в амбулаторных условиях

Параметры
финансового
обеспечения
реализации
региональной
программы

- консолидированный бюджет -
2 060 766,39 тыс. рублей;
средства федерального бюджета -
1 993 998,1 тыс. рублей;
средства бюджета субъекта Российской
Федерации - 66 768,3 тыс. рублей;
в 2021 году - 374 684,8 тыс. рублей, из них:
средства федерального бюджета -
362 545,1 тыс. рублей;
средства бюджета субъекта Российской
Федерации - 12 139,7 тыс. рублей;
в 2022 году - 374 684,8 тыс. рублей, из них:
средства федерального бюджета -
362 545,1 тыс. рублей;
средства бюджета субъекта Российской
Федерации - 12 139,7 тыс. рублей;
в 2023 году - 374 684,8 тыс. рублей, из них:
средства федерального бюджета -
362 545,1 тыс. рублей;
средства бюджета субъекта Российской
Федерации - 12 139,7 тыс. рублей;
в 2024 году - 468 356,0 тыс. рублей, из них:
средства федерального бюджета -
453 181,4 тыс. рублей;
средства бюджета субъекта Российской
Федерации - 15 174,6 тыс. рублей;
в 2025 году - 468 356,0 тыс. рублей, из них:
средства федерального бюджета -

453 181,4 тыс. рублей;
средства бюджета субъекта Российской
Федерации - 15 174,6 тыс. рублей.

ПРИЛОЖЕНИЕ № 2
к региональной программе
«Модернизация первичного звена
здравоохранения в Республике Марий Эл»
на 2021 - 2025 годы

П Л А Н
мероприятий по реализации региональной программы
«Модернизация первичного звена здравоохранения в Республике Марий Эл» на 2021 - 2025 годы

1	2	3		4	5	6
		Срок реализации начало	окончание			
1	2	3	4	5	6	

Цель 1. Обеспечение доступности и качества первичной медико-санитарной помощи и медицинской помощи, оказываемой в сельской местности, рабочих поселках, поселках городского типа и малых городах с численностью населения до 50 тыс. человек

01.01.2021 31.12.2025

Задача 1. Организация оказания медицинской помощи с приближением к месту жительства, месту обучения или работы исходя из потребностей всех групп населения с учетом трехуровневой системы оказания медицинской помощи

01.01.2021 31.12.2025

1	2	3	4	5	6
1.	<p>1. Мероприятие 1. Осуществление нового строительства (его завершение), замены зданий в случае высокой степени износа, наличия избыточных площадей медицинских организаций и их обособленных структурных подразделений, на базе которых оказывается первичная медико-санитарная помощь (поликлиники, поликлинические подразделения, амбулатории отделения (центры) врача общей практики, фельдшерско-акушерские и фельдшерские пункты), а также зданий (отдельных зданий, комплексов зданий) центральных районных и районных больниц</p>	01.01.2021	31.12.2025	Минздрав Республики Марий Эл	отчет о реализации мероприятия и достижении целевых показателей
2.	<p>2. Мероприятие 2. Осуществление реконструкции (ее завершение) зданий медицинских организаций и их обособленных структурных подразделений, на базе которых оказывается первичная медико-санитарная помощь (поликлиники, поликлинические подразделения, амбулатории отделения (центры) врача общей практики, фельдшерско-акушерские и фельдшерские пункты), а также зданий (отдельных зданий, комплексов зданий) центральных районных и районных больниц</p>	01.01.2021	31.12.2025	Минздрав Республики Марий Эл	отчет о реализации мероприятия и достижении целевых показателей

1	2	3	4	5	6
3.	<p>Мероприятие 3. Осуществление капитального ремонта зданий медицинских организаций и их обособленных структурных подразделений, на базе которых оказывается первичная медико-санитарная помощь (поликлиники, поликлинические подразделения, амбулатории отделения (центры) врача общей практики, фельдшерско-акушерские и фельдшерские пункты), а также зданий (отдельных зданий, комплексов зданий) центральных районных и районных больниц</p>	01.01.2021	31.12.2025	Минздрав Республики Марий Эл	отчет о реализации мероприятия и достижении целевых показателей
Задача 2.	<p>Обеспечение транспортной доступности медицинских организаций для всех групп населения, в том числе инвалидов и других групп населения с ограниченными возможностями здоровья</p>	01.01.2021	31.12.2025		
4.	<p>Мероприятие 4. Оснащение автомобильным транспортом медицинских организаций, оказывающих первичную медико-санитарную помощь, центральных районных и районных больниц, расположенных в сельской местности, поселках городского типа и малых городах (с численностью населения до 50 тыс. человек): автотранспорт для доставки пациентов в медицинские организации, автотранспорт для доставки медицинских работников до места жительства пациентов, а также для перевозки биологических материалов для исследований, доставки лекарственных препаратов до жителей отдаленных районов</p>	01.01.2021	31.12.2025	Минздрав Республики Марий Эл	отчет о реализации мероприятия и достижении целевых показателей

1	2	3	4	5	6
	<p>Задача 3. Оснащение медицинских организаций, на базе которых оказывается первичная медико-санитарная помощь, а также центральных районных и районных больниц оборудованием для оказания медицинской помощи с учетом особых потребностей инвалидов и других групп населения с ограниченными возможностями здоровья</p>	01.01.2020	31.12.2025	<p>Минздрав Республики Марий Эл</p>	<p>отчет о реализации мероприятий и достижении целевых показателей</p>
5.	<p>Мероприятие 5. С учетом паспортов медицинских организаций приведение материально-технической базы медицинских организаций, оказывающих первичную медико-санитарную помощь взрослым и детям, их обособленных структурных подразделений, центральных районных и районных больниц в соответствие с требованиями порядков оказания медицинской помощи, их дооснащение и переоснащение оборудованием для оказания медицинской помощи</p>	01.01.2021	31.12.2025	<p>Минздрав Республики Марий Эл</p>	<p>отчет о реализации мероприятий и достижении целевых показателей</p>
	<p>Задача 4. Устранение дефицита кадров в первичном звене здравоохранения и повышение уровня их квалификации, в том числе в целях обеспечения возможности выбора медицинской организации и врача</p>	01.01.2021	31.12.2025	<p>Минздрав Республики Марий Эл</p>	<p>отчет о реализации мероприятий и достижении целевых показателей (по увеличению заработной платы медицинских работников медицинских организаций, оказывающих первичную медико-санитарную помощь, скорую медицинскую помощь,</p>
6.	<p>Мероприятие 6. Утверждение и поэтапное внедрение отраслевой системы оплаты труда медицинских работников</p>	01.01.2021	31.12.2025	<p>Минздрав Республики Марий Эл</p>	<p>отчет о реализации мероприятий и достижении целевых показателей (по увеличению заработной платы медицинских работников медицинских организаций, оказывающих первичную медико-санитарную помощь, скорую медицинскую помощь,</p>

1	2	3	4	5	6
					медицинских работников центральных районных и районных больниц)
7.	Мероприятие 7. Принятие мер по укомплектованию медицинских организаций, оказывающих первичную медико-санитарную помощь, центральных районных и районных больниц медицинскими работниками в соответствии с целевыми показателями, указанными в паспортах таких медицинских организаций	01.01.2021	31.12.2025	Минздрав Республики Марий Эл	отчет о реализации мероприятия и достижении целевых показателей (по увеличению числа медицинских работников медицинских организаций, оказывающих медико-санитарную помощь, скорую медицинскую помощь, центральных районных и районных больниц)
8.	Мероприятие 8. Увеличение заявок на целевое обучение врачей в соответствии с дефицитными специальностями первичного звена здравоохранения	01.01.2021	31.12.2025	Минздрав Республики Марий Эл	отчет о реализации мероприятия и достижении целевых показателей (по увеличению числа врачей, оказывающих первичную медико-санитарную помощь и скорую медицинскую помощь)
9.	Мероприятие 9. Увеличение числа обучающихся профессиональных образовательных организаций, осуществляющих подготовку специалистов со средним медицинским образованием, не менее чем на 30 процентов в год от имеющегося дефицита таких специалистов	01.01.2021	на постоянной основе	Минздрав Республики Марий Эл	отчет о реализации мероприятия и достижении целевых показателей (по увеличению численности среднего медицинского персонала в медицинских организациях Республики Марий Эл)

1	2	3	4	5	6
10.	<p>Мероприятие 10. Разработка и реализация региональных мер стимулирования медицинских работников в части предоставления единовременных выплат, в том числе при переезде в сельскую местность, рабочие поселки, поселки городского типа и города с населением до 50 тыс. человек</p>	01.01.2021	31.12.2025	<p>Минздрав Республики Марий Эл</p>	<p>отчет о реализации мероприятия и достижении целевых показателей (по включению в региональные программы модернизации первичного звена здравоохранения мероприятий в целях увеличения числа врачей и фельдшеров, прибывших (пересехавших) на работу в сельские населенные пункты, рабочие поселки, поселки городского типа, города с населением до 50 тыс. человек)</p>
11.	<p>Мероприятие 11. Разработка и реализация региональных мер социальной поддержки медицинских работников первичного звена здравоохранения и скорой медицинской помощи, медицинских работников центральных районных и районных больниц, в том числе их приоритетное обеспечение служебным жильем, использование иных механизмов обеспечения жильем</p>	01.01.2021	31.12.2025	<p>Минздрав Республики Марий Эл</p>	<p>отчет о реализации мероприятия и достижении целевых показателей (по включению в региональные программы модернизации первичного звена здравоохранения мероприятий в целях создания условий и мотивации для закрепления медицинских работников медицинских организаций, уменьшение оттока кадров из государственного сектора отрасли здравоохранения)</p>
12.	<p>Мероприятие 12. Включение в показатели эффективности деятельности руководителей медицинских организаций показателей, характеризующих обеспечение медицинских организаций медицинскими работниками</p>	с момента вступления в силу постановления	30.06.2021	<p>Минздрав Республики Марий Эл</p>	<p>отчет о реализации мероприятия и достижении целевых показателей (по повышению укомплектованности медицинских</p>

1	2	3	4	5	6
		Правительства Российской Федерации от 9 октября 2019 г. № 1304			организаций, оказывающих первичную медико-санитарную помощь и скорую медицинскую помощь)
13.	Мероприятие 13. Разработка механизма наставничества в отношении врачей - молодых специалистов, прошедших целевое обучение	01.01.2021	31.12.2025	Минздрав Республики Марий Эл	отчет о реализации мероприятия и достижении целевых показателей (по повышению числа молодых врачей в медицинских организациях государственной и муниципальной систем здравоохранения)
14.	Цель 2. Обеспечение приоритета интересов пациента при оказании первичной медико-санитарной помощи	01.01.2021	31.12.2025		
	Задача 5. Обеспечение потребности в дорогостоящих диагностических исследованиях, проводимых в амбулаторных условиях, и выделение их из подушевого норматива финансирования оказания первичной медико-санитарной помощи	01.01.2021	на постоянной основе		
14.	Мероприятие 14. Внесение изменений в территориальную программу государственных гарантий бесплатного оказания гражданам медицинской помощи в части обеспечения потребности в дорогостоящих диагностических исследованиях, проводимых в амбулаторных условиях, и выделение их из подушевого норматива финансирования оказания первичной медико-санитарной помощи	01.01.2021	31.12.2025	Минздрав Республики Марий Эл	отчет о реализации мероприятия и достижении целевых показателей

1	2	3	4	5	6
	Цель 3. Обеспечение соблюдения прав граждан при оказании первичной медико-санитарной помощи и обеспечение связанных с этими правами государственных гарантий	01.01.2021	31.12.2025		
	Задача 6. Введение коэффициентов дифференциации для подшевного норматива финансирования на прикрепившихся лиц для медицинских организаций, расположенных в сельской местности, рабочих поселках, поселках городского типа и малых городах	01.01.2021	на постоянной основе		
15.	Мероприятие 15. Внесение изменений в территориальную программу государственных гарантий бесплатного оказания гражданам медицинской помощи в части введения коэффициентов дифференциации для подшевного норматива финансирования на прикрепившихся лиц для медицинских организаций, расположенных в сельской местности, рабочих поселках, поселках городского типа и малых городах	01.01.2021	31.12.2025	Минздрав Республики Марий Эл	отчет о реализации мероприятия и достижении целевых показателей
	Задача 7. Создание механизма мотивации руководителей и медицинских работников медицинских организаций первичного звена здравоохранения с учетом степени соответствия медицинской организации статусу медицинской организации, внедряющей новую модель оказания гражданам первичной медико-санитарной помощи	01.01.2021	31.12.2025	Минздрав Республики Марий Эл	отчет о реализации мероприятия и достижении целевых показателей

1	2	3	4	5	6
16.	Мероприятие 16. Стимулирование руководителей и медицинских работников медицинских организаций первичного звена здравоохранения, внедряющих новую модель оказания гражданам первичной медико-санитарной помощи	01.01.2021	31.12.2025	Минздрав Республики Марий Эл	отчет о реализации мероприятия и достижении целевых показателей (по увеличению количества медицинских организаций, внедряющих новую модель оказания гражданам первичной медико-санитарной помощи)
	Задача 8. Разработка и утверждение территориальной программы государственных гарантий бесплатного оказания гражданам медицинской помощи с учетом результатов реализации мероприятий региональной программы	01.01.2021	ежегодно		
17.	Мероприятие 17. Обеспечение бездефицитного финансового обеспечения оказания медицинской помощи в рамках территориальной программы государственных гарантий бесплатного оказания гражданам медицинской помощи с учетом реализации мероприятий региональной программы	01.01.2021	31.12.2025	Минздрав Республики Марий Эл	отчет о реализации мероприятия и достижении целевых показателей
	Цель 4. Обеспечение приоритета профилактики при оказании первичной медико-санитарной помощи	01.01.2021	31.12.2025		
	Задача 9. Реализация мероприятий пилотного проекта по вовлечению частных медицинских организаций в оказание медико-социальных услуг лицам в возрасте 65 лет и старше	01.01.2021	31.12.2025		

1	2	3	4	5	6
18.	<p>Мероприятие 18. Участие в реализации пилотного проекта по вовлечению частных медицинских организаций в оказание медико-социальных услуг лицам в возрасте 65 лет и старше</p>	01.01.2021	31.12.2025	<p>Минздрав Республики Марий Эл</p>	<p>отчет о реализации мероприятия и достижении целевых показателей</p>
Задача 10.	<p>Профилактика осложнений сердечно-сосудистых заболеваний у пациентов высокого риска путем обеспечения лекарственными препаратами граждан, которые перенесли острое нарушение мозгового кровообращения, инфаркт миокарда и другие острые сердечно-сосудистые заболевания или операции на сосудах и которые получают медицинскую помощь в амбулаторных условиях</p>	01.01.2021	<p>на постоянной основе</p>	<p>Минздрав Республики Марий Эл</p>	<p>отчет о реализации мероприятия и достижении целевых показателей</p>
19.	<p>Обеспечение лекарственными препаратами граждан, которые перенесли острое нарушение мозгового кровообращения, инфаркт миокарда и другие острые сердечно-сосудистые заболевания или операции на сосудах и которые получают медицинскую помощь в амбулаторных условиях</p>	01.01.2021	<p>на постоянной основе</p>	<p>Минздрав Республики Марий Эл</p>	<p>отчет о реализации мероприятия и достижении целевых показателей (по мероприятиям, направленным на снижение смертности от болезней системы кровообращения, с учетом соответствующих фактических показателей смертности)</p>

ПРИЛОЖЕНИЕ № 3
к региональной программе
«Модернизация первичного звена
здравоохранения в Республике Марий Эл»
на 2021 - 2025 годы

С В Е Д Е Н И Я

**о целях и задачах региональной программы
«Модернизация первичного звена здравоохранения в Республике Марий Эл» на 2021 - 2025 годы**

1	2	3	4	Целевой показатель						
				5	6	7	8	9	10	
1.	Цель 1. Обеспечение доступности и качества первичной медико-санитарной помощи и медицинской помощи, оказываемой в сельской местности, рабочих поселках, поселках городского типа	Задача 1. Организация оказания медицинской помощи с приближением к месту жительства, месту обучения или работы исходя из потребности всех групп населения	4	значение в базовом году (2020 год)	значение в 2021 году	значение в 2022 году	значение в 2023 году	значение в 2024 году	значение в 2025 году	
				40,3	37,5	33,6	32,9	31,9	30,4	
				1. Доля неэффективно используемых площадей, зданий медицинских организаций, находящихся в аварийном состоянии, требующих сноса, реконструкции и капитального ремонта, процентов						

1	2	3	4	5	6	7	8	9	10
и малых городах с численностью населения до 50 тыс. человек, Минздрав Республики Марий Эл	с учетом трехуровневой системы оказания медицинской помощи, Минздрав Республики Марий Эл	2. Доля охвата населения Республики Марий Эл первичной медико-санитарной помощью, процентов ²	100	100	100	100	100	100	100
Задача 2. Обеспечение транспортной доступности медицинских организаций для всех групп населения, в том числе инвалидов и других групп населения с ограниченными возможностями здоровья, Минздрав Республики Марий	3. Число посещений сельскими жителями медицинских организаций на 1 человека в год ³	4. Число посещений медицинскими работниками пациентов на дому ⁴	7,7	7,8	7,8	7,8	7,9	7,9	8,0
с ограниченными возможностями здоровья, Минздрав Республики Марий	5. Повышение комфортности получения медицинских услуг ⁵ , процентов	6. Снижение количества оборудования для оказания медицинской помощи со сроком эксплуатации свыше 10 лет в медицинских организациях, оказывающих первичную медико-санитарную помощь, единиц	175489	175500	175500	175500	175500	175500	175500
Задача 3. Оснащение медицинских организаций, на базе которых оказывается первичная медико-санитарная помощь, а также центральных районных и районных больниц оборудованием для оказания медицинской помощи	6. Снижение количества оборудования для оказания медицинской помощи со сроком эксплуатации свыше 10 лет в медицинских организациях, оказывающих первичную медико-санитарную помощь, единиц		86,0	86,3	86,5	86,8	87,0	87,3	
			187	172	157	143	134	128	

1	2	3	4	5	6	7	8	9	10
				1592	1642	1695	1763	1794	1802
	9. Число государственных медицинских организаций, оказывающих медицинскую помощь в амбулаторных условиях, человек ⁸		врачей						
	10. Число среднего медицинского персонала государственных медицинских организаций, оказывающего медицинскую помощь в амбулаторных условиях, человек ⁹		среднего персонала	3031	3050	3060	3070	3074	3074
	11. Сflv - число врачей (физических лиц) в подразделениях медицинских организаций, оказывающих медицинскую помощь в амбулаторных условиях		врачей (физических лиц)	1592	1642	1695	1763	1794	1802
	12. Сfls - число среднего медицинского персонала (физических лиц) в подразделениях медицинских организаций, оказывающих медицинскую помощь в амбулаторных условиях		среднего персонала (физических лиц)	4501	4563	4624	4688	4751	4814

1	2	3	4	5	6	7	8	9	10
				2144	2332	2378	2420	2457	2457
			13. Службо - число врачей (физических лиц), работающих в государственных и муниципальных медицинских организациях						
			14. Службо - число медицинских работников со средним профессиональным образованием (физических лиц), работающих в государственных и муниципальных медицинских организациях	6301	6822	6973	7132	7296	7296
			15. Число врачей, оказывающих медицинскую помощь в амбулаторных условиях в медицинских организациях, расположенных в сельской местности, человек ¹⁰	97	97	98	98	98	98

1	2	3	4	5	6	7	8	9	10
			16. Число среднего медицинского персонала, оказывающего медицинскую помощь в амбулаторных условиях в медицинских организациях, расположенных в сельской местности, человек ¹¹	491	491	491	492	492	492
			17. Доля трудоустроенных выпускников, завершивших обучение в рамках целевой подготовки по специальностям специалитета «Педиатрия» и «Лечебное дело», процентов ¹²	71	71	80	83	90	95
			18. Доля трудоустроенных выпускников, завершивших обучение в рамках целевой подготовки по специальностям ординатуры, процентов ¹³	86	86	89	90	92	95
			19. Доля выпускников образовательных организаций среднего профессионального образования, трудоустроенных						

1	2	3	4	5	6	7	8	9	10
		условиях, и выделение их из подушевого норматива финансирования оказания первичной медико-санитарной помощи, Минздрав Республики Марий Эл	22. Сокращение сроков ожидания дорогостоящих диагностических исследований, дней ¹⁷	14	14	14	14	14	14
3.	Цель 3. Обеспечение соблюдения прав граждан при оказании первичной медико-санитарной помощи и обеспечение связанных с этими правами государственных гарантий, Минздрав Республики Марий Эл	Задача 6. Введение коэффициентов дифференциации для подушевого норматива финансирования на прикрепившихся лиц для медицинских организаций, расположенных в сельской местности, рабочих поселках, поселках городского типа и малых городах, Минздрав Республики Марий Эл	23. Увеличение финансового обеспечения медицинских организаций, расположенных в сельской местности, рабочих поселках, поселках городского типа и малых городах, процентов ¹⁸	8	8	8	8	8	8
		Задача 7. Создание механизма мотивации руководителей и медицинских работников медицинских организаций	24. Доля медицинских организаций, внедряющих новую модель оказания гражданам первичной медико-санитарной помощи, процентов ¹⁹	19	20	22	25	28	28

1	2	3	4	5	6	7	8	9	10
		первичного звена здравоохранения с учетом степени соответствия медицинской организации статусу медицинской организации, внедряющей новую модель оказания гражданами первичной медико-санитарной помощи, Минздрав Республики Марий Эл							
		Задача 8. Разработка и утверждение территориальных программ государственных гарантий бесплатного оказания гражданам медицинской помощи с учетом результатов реализации мероприятий региональной программы, Минздрав Республики Марий Эл		25. Доля финансового обеспечения оказания медицинской помощи, учитывающего результаты реализации мероприятий региональной программы, процентов ²⁰	11,3	13,5	14,1	0	0

1	2	3	4	5	6	7	8	9	10
4.	Цель 4. Обеспечение приоритета профилактики при оказании первичной медико-санитарной помощи, Минздрав Республики Марий Эл	Задача 9. Реализация мероприятий пилотного проекта по вовлечению частных медицинских организаций в оказание медико-социальных услуг лицам в возрасте 65 лет и старше, Минздрав Республики Марий Эл	26. Доля частных медицинских организаций в оказании медико-социальных услуг лицам в возрасте 65 лет и старше, процентов	0	0	0	0	0	0
		Задача 10. Профилактика осложненной сердечно-сосудистых заболеваний у пациентов высокого риска путем обеспечения лекарственными препаратами граждан, которые перенесли острое нарушение мозгового кровообращения, инфаркт миокарда и другие острые заболевания или операции на сосудах, обеспеченными препаратами, и которые получают медицинскую помощь в амбулаторных условиях, процентов ^{2,1}	27. Доля пациентов, которые перенесли острое нарушение мозгового кровообращения, инфаркт миокарда и другие острые сердечно-сосудистые заболевания или операции на сосудах, обеспеченными лекарственными препаратами, и которые получают медицинскую помощь в амбулаторных условиях, процентов ^{2,1}	88	89	90	91	92	93

1	2	3	4	5	6	7	8	9	10
---	---	---	---	---	---	---	---	---	----

в амбулаторных
условиях,
Минздрав Республики
Марий Эл

¹ Фактический показатель за отчетный период определяется по формуле: $(Sнеэф/Sобщ) - \sum fi$, где: Sнеэф - общая площадь зданий медицинских организаций, находящихся в аварийном состоянии, требующих сноса, реконструкции и капитального ремонта, Sобщ - общая площадь зданий медицинских организаций в соответствии с данными с ФФСН № 30 «Сведения о медицинской организации», $\sum fi$ - накопленная частота площадей зданий медицинских организаций, построенных взамен существующих, реконструированных и капитально отремонтированных в i-том году в рамках реализации данной программы.

² Фактический показатель за отчетный период определяется по формуле: $A/B*100$, где: А - количество населения Республики Марий Эл, охваченного первичной медико-санитарной помощью, В - население Республики Марий Эл по данным Росстата.

³ Фактический показатель за отчетный период определяется в соответствии с ФФСН № 30 «Сведения о медицинской организации» по формуле: $A=B/C$, где А - фактический показатель за отчетный период; В - общее число посещений к врачам сельскими жителями (таблица 0800, графа 8, строка 12); С - численность прикреплённого сельского населения (таблица 1050 графа 3 строка 9).

⁴ Фактический показатель за отчетный период формируется на основе данных ФФСН № 30 «Сведения о медицинской организации» (таблица 2100, графа 9).

⁵ Фактический показатель за отчетный период определяется по формуле: $A=B/C$, где А - фактический показатель за отчетный период, В - общая сумма количества баллов по критерию «Комфортность условий предоставления услуг, включая время ожидания предоставления медицинской услуги», утвержденному приказом Минздрава России от 4 мая 2018 г. № 201н «Об утверждении показателей, характеризующих общие критерии оценки качества оказания услуг медицинскими организациями, в отношении которых проводится независимая оценка» (данные с сайта <https://bus.gov.ru>), по всем медицинским организациям, оказывающим медицинскую помощь в стационарных и амбулаторных условиях, субъектового и муниципального подчинения (сумма строк 45 и 46 графы 3 таблицы 0100 и строк 24 и 25 графы 3 таблицы 0600 ФФСН № 47 «Сведения о сети и деятельности медицинских организаций»); С - общее число медицинских организаций, оказывающих медицинскую помощь в стационарных и амбулаторных условиях, субъектового и муниципального подчинения (сумма строк 45 и 46 графы 3 таблицы 0100 и строк 24 и 25 графы 3 таблицы 0600 ФФСН № 47 «Сведения о сети и деятельности медицинских организаций»).

⁶ Фактический показатель за отчетный период определяется по формуле: $Uvd = (Cflv/Cshid)*100*1,2$, где: Uvd - укомплектованность врачебных должностей в подразделениях, оказывающих медицинскую помощь в амбулаторных условиях; Cflv - число врачей (физических лиц) в подразделениях, оказывающих медицинскую помощь в амбулаторных условиях (физическими лицами при коэффициенте совместительства 1,2); Cshid - число штатных должностей врачей в медицинских организациях, оказывающих медицинскую помощь в амбулаторных условиях. Источник информации: ФФСН № 30.

⁷ Фактический показатель за отчетный период определяется по формуле: $Usd = (Cfls/Cshid)*100*1,2$, где: Usd - укомплектованность должностей среднего медицинского персонала в подразделениях медицинских организаций, оказывающих медицинскую помощь в амбулаторных условиях (физическими лицами при коэффициенте совместительства 1,2); Cfls - число среднего медицинского персонала (физических лиц) в подразделениях медицинских организаций, оказывающих медицинскую помощь в амбулаторных условиях; Cshid - число штатных должностей среднего медицинского персонала в медицинских организациях, оказывающих медицинскую помощь в амбулаторных условиях. Источник информации: ФФСН № 30.

⁸ Значение показателя за отчетный период определяется в соответствии с данными ФФСН № 30 «Сведения о медицинской организации».

⁹ Значение показателя за отчетный период определяется в соответствии с данными ФФСН № 30 «Сведения о медицинской организации».

¹⁰ Значение показателя за отчетный период определяется в соответствии с данными ФФСН № 30 «Сведения о медицинской организации».

¹¹ Значение показателя за отчетный период определяется в соответствии с данными ФФСН № 30 «Сведения о медицинской организации».

¹² Фактический показатель за отчетный период определяется по формуле: $T_{vo} = (T_{ivo}/T_{rvo}) * 100\%$, где T_{vo} - доля трудоустроенных выпускников, завершивших обучение в рамках целевой подготовки по специальности «Педиатрия» и «Лечебное дело»; T_{ivo} - фактическое число трудоустроенных выпускников, завершивших обучение в рамках целевой подготовки по специальности «Педиатрия» и «Лечебное дело»; T_{rvo} - число выпускников, завершивших обучение в рамках целевой подготовки по специальности «Педиатрия» и «Лечебное дело» (за исключением лиц, освобожденных от обязательств по осуществлению трудовой деятельности ввиду продолжения обучения по программам ординатуры).

¹³ Фактический показатель за отчетный период определяется по формуле: $T_{vooog} = (T_{ivoog}/T_{rvoog}) * 100\%$, где T_{vooog} - доля трудоустроенных выпускников, завершивших обучение в рамках целевой подготовки по специальностям ординатуры; T_{ivoog} - фактическое число трудоустроенных выпускников, завершивших обучение в рамках целевой подготовки по специальностям ординатуры; T_{rvoog} - число выпускников, завершивших обучение в рамках целевой подготовки по специальностям ординатуры; T_{rvoog} - фактический показатель за отчетный период определяется по формуле: $T_{sro} = (T_{isro}/T_{rsro}) * 100\%$, где T_{sro} - доля выпускников образовательных организаций среднего профессионального образования, трудоустроенных в государственные медицинские организации, на базе которых оказывается первичная медико-санитарная помощь; T_{isro} - фактическое число выпускников образовательных организаций среднего профессионального образования, завершивших обучение по специальности «Лечебное дело», «Акушерское дело», «Сестринское дело», «Лабораторная диагностика», трудоустроенных в медицинские организации, на базе которых оказывается первичная медико-санитарная помощь; T_{rsro} - число выпускников образовательных организаций среднего профессионального образования, завершивших обучение по специальностям «Лечебное дело», «Акушерское дело», «Сестринское дело», «Лабораторная диагностика».

¹⁴ Фактический показатель за отчетный период определяется по формуле: $Dmr = (Ndmr / Ntrkv) * 100\%$, где: Dmr - доля медицинских работников первичного звена здравоохранения и скорой медицинской помощи, медицинских работников центральных районных и районных больниц, обеспеченных помещениями; $Ndmr$ - число медицинских работников первичного звена здравоохранения и скорой медицинской помощи, медицинских работников центральных районных и районных больниц, обеспеченных помещениями; $Ntrkv$ - число медицинских работников первичного звена здравоохранения и скорой медицинской помощи, медицинских работников центральных районных и районных больниц, нуждающихся и нуждающихся в улучшении жилищных условий.

¹⁵ Фактический показатель за отчетный период определяется по формуле: $Dmp = (Nomp / Ntrkv) * 100\%$, где: Dmp - доля медицинских работников первичного звена здравоохранения и скорой медицинской помощи, обеспеченных помещениями; $Nomp$ - число медицинских работников первичного звена здравоохранения и скорой медицинской помощи, обеспеченных помещениями; $Ntrkv$ - число медицинских работников первичного звена здравоохранения и скорой медицинской помощи, медицинских работников центральных районных и районных больниц, нуждающихся и нуждающихся в улучшении жилищных условий.

¹⁶ Фактический показатель за отчетный период указан в соответствии с нормативами (диагностических исследований на I застрахованное лицо), утвержденными Программой государственных гарантий бесплатного оказания гражданам медицинской помощи в Республике Марий Эл на 2020 год и на плановый период 2021 и 2022 годов, рассчитанных в соответствии с утвержденными федеральными нормативами.

¹⁷ Фактический показатель за отчетный период указан в соответствии со сроками ожидания, утвержденными Программой государственных гарантий бесплатного оказания гражданам медицинской помощи в Республике Марий Эл на 2020 год и на плановый период 2021 и 2022 годов, в соответствии с утвержденными федеральными нормативами.

¹⁸ Фактический показатель за 2020 год определяется по формуле $D = V_k \text{ диф} / V * 100 - 100$, где D - прирост финансового обеспечения в процентах, V - объем финансового обеспечения с учетом коэффициента дифференциации, V_k - объем финансового обеспечения без учета коэффициента дифференциации.

¹⁹ Общее количество медицинских организаций, оказывающих первичную медико-санитарную помощь, внедряющих новую модель оказания гражданам первичной медико-санитарной помощи, определяется с учетом количества самостоятельных поликлиник и детских поликлиник (в соответствии с формой федерального статистического наблюдения № 47 «Сведения о сети и деятельности медицинских организаций», утвержденной приказом Росстата от 27 ноября 2015 г. № 591, за текущий год соответственно по стр. 2, графа 3 и стр. 3 графа 3, таблицы 0600), количество поликлиник (поликлинических отделений), детских поликлинических отделений медицинских организаций (детских поликлиник (подразделений, отделов, отделений), консультативно-диагностических центров, консультативно-диагностических отделений для детей (подразделений, отделов, отделений) (в соответствии с формой федерального статистического наблюдения № 30 «Сведения о медицинской организации», утвержденной приказом Росстата от 27 декабря 2016 г. № 866, за текущий год соответственно стр. 88, графа 4, стр. 13, графа 4 и стр. 31, графа 4 и стр. 32, графа 4 таблицы 1001), форма показателя - абсолютный).

²⁰ Фактический показатель за отчетный период определяется по формуле: $Dpr = Sr / D \text{ pgg} * 100$, где: Dpr - для дефицита, учитывающая результаты региональной программы; Sr - расчетная величина дефицита, учитывающая результаты региональной программы; Dpr - дефицит территориальной программы госгарантий за счет средств бюджета субъекта. На 2023 - 2025 годы не запланирован в связи с отсутствием утвержденной Программы госгарантий Российской Федерации на указанный период.

²¹ Фактический показатель за отчетный период определяется по формуле: A/V*100, где: А - количество пациентов, которые перенесли острое нарушение мозгового кровообращения, инфаркт миокарда и другие острые сердечно-сосудистые заболевания или: операции на сосудах и которые получают медицинскую помощь в амбулаторных условиях, обеспеченных лекарственными препаратами; В - общее количество пациентов, состоящих в региональном регистре пациентов, которые перенесли острое нарушение мозгового кровообращения, инфаркт миокарда и другие острые сердечно-сосудистые заболевания или операции на сосудах и которые получают медицинскую помощь в амбулаторных условиях.

ПРИЛОЖЕНИЕ № 4
к региональной программе
«Модернизация первичного звена
здравоохранения в Республике Марий Эл»
на 2021 - 2025 годы

РЕСУРСНОЕ ОБЕСПЕЧЕНИЕ

**региональной программы «Модернизация первичного звена здравоохранения в Республике Марий Эл»
на 2021 - 2025 годы**

1	2	3	КБК				Объемы финансового обеспечения по годам реализации региональной программы (тыс. рублей)					
			глава	раздел/ подраздел	целевая статья	вид расходов	2021 год	2022 год	2023 год	2024 год	2025 год	2021 - 2025 годы (итого)
				4	5	6	7	8	9	10	11	12
	Наименование и номер мероприятия в соответствии с приложением № 2 к Региональной программе и источнику его финансового обеспечения											
	Консолидированный бюджет Российской Федерации:	X	X	X	X	X	374 684,8	374 684,8	374 684,8	468 356,0	468 356,0	2 060 766,4
	межбюджетные трансферты федерального бюджета	X	X	X	X	X	362 545,1	362 545,1	362 545,1	453 181,4	453 181,4	1 993 998,1
	республиканский бюджет Республики Марий Эл	X	X	X	X	X	12 139,7	12 139,7	12 139,7	15 174,6	15 174,6	66 768,3
	бюджеты муниципальных образований в Республике Марий Эл	X	X	X	X	X						

1	2	3	4	5	6	7	8	9	10	11	12
	межбюджетные трансферты из республиканского бюджета Республики Марий Эл										
1.4.	Средства государственных внебюджетных фондов*	X	X	X	X						
1.5.	Средства юридических лиц	X	X	X	X						
1.6.	Объем дополнительной потребности в финансовых ресурсах	X	X	X	X						
2.	Мероприятие 2. Осуществление реконструкции (ее завершение) зданий медицинских организаций и их обособленных структурных подразделений, на базе которых оказывается первичная медицинская помощь (поликлиники, поликлинические подразделения, амбулатории отделения (центры) врача общей практики, фельдшерско-акушерские и фельдшерские пункты), а также зданий (отдельных зданий, комплексов зданий) центральных районных и районных больниц	X	X	X	X						
2.1.	Всего	X	X	X	X	0,0	0,0	0,0	0,0	0,0	0,0
	из них:	X	X	X	X						
2.2.	Республиканский бюджет Республики Марий Эл					0,0	0,0	0,0	0,0	0,0	0,0
	межбюджетные трансферты федерального бюджета					0,0	0,0	0,0	0,0	0,0	0,0
2.3.	Бюджеты муниципальных образований в Республике Марий Эл										
	межбюджетные трансферты из республиканского бюджета Республики Марий Эл										
2.4.	Средства государственных внебюджетных фондов*	X	X	X	X						

1	2	3	4	5	6	7	8	9	10	11	12
2.5.	Средства юридических лиц	X	X	X	X						
2.6.	Объем дополнительной потребности в финансовых ресурсах	X	X	X	X						
3.	Мероприятие 3. Осуществление капитального ремонта зданий медицинских организаций и их обособленных структурных подразделений, на базе которых оказывается первичная медико-санитарная помощь (поликлиники, поликлинические подразделения, амбулатории отделения (центры) врача общей практики, фельдшерско-акушерские и фельдшерские пункты), а также зданий (отдельных зданий, комплексов зданий) центральных районных и районных больниц	X	X	X	X						
3.1.	Всего	X	X	X	X	95 477,3	80 094,4	29 107,6	62 868,2	0,0	267 547,5
	из них:	X	X	X	X						
3.2.	Республиканский бюджет Республики Марий Эл					3 093,5	2 595,1	943,1	2 036,9	0,0	8 668,6
	межбюджетные трансферты федерального бюджета					92 383,8	77 499,3	28 164,5	60 831,3	0,0	258 878,9
3.3.	Бюджеты муниципальных образований в Республике Марий Эл										
	межбюджетные трансферты из республиканского бюджета Республики Марий Эл										
3.4.	Средства государственных внебюджетных фондов*	X	X	X	X						
3.5.	Средства юридических лиц	X	X	X	X						
3.6.	Объем дополнительной потребности в финансовых ресурсах	X	X	X	X						

1	2	3	4	5	6	7	8	9	10	11	12
4.	Мероприятие 4. Оснащение медицинскими автомобилями транспортном первичную медико-санитарную оказывающих районных и районных помощь, центральных районных и районных больницы, расположенных в сельской местности, поселках городского типа и малых городах (с численностью населения до 50 тыс. человек), для доставки пациентов в медицинские организации, медицинских работников до места жительства пациентов, а также для перевозки биологических материалов для исследований, доставки лекарственных препаратов до жителей отдаленных районов	X	X	X	X						
4.1.	Всего	X	X	X	X	52 847,4	21 637,8	0,0	0,0	0,0	74 485,2
	из них:	X	X	X	X						
4.2.	Республиканский бюджет Республики Марий Эл					1 712,3	701,1	0,0	0,0	0,0	2 413,4
	межбюджетные трансферты федерального бюджета					51 135,1	20 936,7	0,0	0,0	0,0	72 071,8
4.3.	Бюджеты муниципальных образований в Республике Марий Эл										
	межбюджетные трансферты из республиканского бюджета Республики Марий Эл										
4.4.	Средства государственных внебюджетных фондов*	X	X	X	X						
4.5.	Средства юридических лиц	X	X	X	X						
4.6.	Объем дополнительной потребности в финансовых ресурсах	X	X	X	X						

1	2	3	4	5	6	7	8	9	10	11	12	
5.	Мероприятие 5. С учетом паспортов медицинских организаций приведение материально-технической базы медицинских организаций, оказывающих первичную медико-санитарную помощь взрослым и детям, их обособленных структурных подразделений, центральных районных и районных больниц в соответствие с требованиями порядков оказания медицинской помощи, их дооснащение и переоснащение оборудованием для оказания медицинской помощи	X	X	X	X							
5.1.	Всего	X	X	X	X	218 977,6	239 477,6	202 477,6	130 356,0	67 487,8	858 776,6	
	из них:	X	X	X	X							
5.2.	Республиканский бюджет Республики Марий Эл					7 094,8	7 758,9	6 560,2	4 223,4	2 186,5	27 823,8	
	межбюджетные трансферты федерального бюджета					211 882,8	231 718,7	195 917,4	126 132,6	65 301,3	830 952,8	
5.3.	Бюджеты муниципальных образований в Республике Марий Эл											
	межбюджетные трансферты из республиканского бюджета Республики Марий Эл											
5.4.	Средства государственных внебюджетных фондов*	X	X	X	X							
5.5.	Средства юридических лиц	X	X	X	X							
5.6.	Объем дополнительной потребности в финансовых ресурсах	X	X	X	X							
6.	Мероприятие 6. Утверждение и поэтапное внедрение отраслевой системы оплаты труда медицинских работников	X	X	X	X							

1	2	3	4	5	6	7	8	9	10	11	12	
7.3.	Бюджеты муниципальных образований в Республике Марий Эл межбюджетные трансферты из республиканского бюджета Республики Марий Эл											
7.4.	Средства государственных внебюджетных фондов*	X	X	X	X							
7.5.	Средства юридических лиц	X	X	X	X							
7.6.	Объем дополнительной потребности в финансовых ресурсах	X	X	X	X							
8.	Мероприятие 8. Увеличение заявок на целевое обучение врачей в соответствии с дефицитными специальностями первичного звена здравоохранения	X	X	X	X							
8.1.	Всего	X	X	X	X							
	из них:	X	X	X	X							
8.2.	Республиканский бюджет Республики Марий Эл межбюджетные трансферты федерального бюджета											
8.3.	Бюджеты муниципальных образований в Республике Марий Эл межбюджетные трансферты из республиканского бюджета Республики Марий Эл											
8.4.	Средства государственных внебюджетных фондов*	X	X	X	X							
8.5.	Средства юридических лиц	X	X	X	X							

1	2	3	4	5	6	7	8	9	10	11	12
8.6.	Объем дополнительной потребности в финансовых ресурсах	X	X	X	X						
9.	Мероприятие 9. Увеличение числа обучающихся профессиональных образовательных организаций, осуществляющих подготовку специалистов со средним медицинским образованием, не менее чем на 30 процентов в год от имеющегося дефицита таких специалистов	X	X	X	X						
9.1.	Всего	X	X	X	X						
	из них:	X	X	X	X						
9.2.	Республиканский бюджет Республики Марий Эл										
	межбюджетные трансферты федерального бюджета										
9.3.	Бюджеты муниципальных образований в Республике Марий Эл										
	межбюджетные трансферты из республиканского бюджета Республики Марий Эл										
9.4.	Средства государственных внебюджетных фондов*	X	X	X	X						
9.5.	Средства юридических лиц	X	X	X	X						
9.6.	Объем дополнительной потребности в финансовых ресурсах	X	X	X	X						
10.	Мероприятие 10. Разработка и реализация региональных мер стимулирования муниципальных работников в части предоставления единовременных выплат, в том числе при переезде в сельскую местность, рабочие поселки, поселки городского типа и города с населением до 50 тыс. человек	X	X	X	X						

1	2	3	4	5	6	7	8	9	10	11	12	
11.3.	Бюджеты муниципальных образований в Республике Марий Эл											
	межбюджетные трансферты из республиканского бюджета Республики Марий Эл											
11.4.	Средства государственных внебюджетных фондов*	X	X	X	X							
11.5.	Средства юридических лиц	X	X	X	X							
11.6.	Объем дополнительной потребности в финансовых ресурсах	X	X	X	X							
12.	Мероприятие 12. Включение в показатели эффективности деятельности руководителей медицинских организаций обеспечение медицинской организацией медицинскими работниками	X	X	X	X							
12.1.	Всего	X	X	X	X							
	из них:	X	X	X	X							
12.2.	Республиканский бюджет Республики Марий Эл											
	межбюджетные трансферты федерального бюджета											
12.3.	Бюджеты муниципальных образований в Республике Марий Эл											
	межбюджетные трансферты из республиканского бюджета Республики Марий Эл											
12.4.	Средства государственных внебюджетных фондов*	X	X	X	X							
12.5.	Средства юридических лиц	X	X	X	X							

1	2	3	4	5	6	7	8	9	10	11	12
12.6.	Объем дополнительной потребности в финансовых ресурсах	X	X	X	X						
13.	Мероприятие 13. Разработка механизма наставничества в отношении врачей - молодых специалистов, прошедших целевое обучение	X	X	X	X						
13.1.	Всего	X	X	X	X						
	из них:	X	X	X	X						
13.2.	Республиканский бюджет Республики Марий Эл										
	межбюджетные трансферты федерального бюджета										
13.3.	Бюджеты муниципальных образований в Республике Марий Эл										
	межбюджетные трансферты из республиканского бюджета Республики Марий Эл										
13.4.	Средства государственных внебюджетных фондов*	X	X	X	X						
13.5.	Средства юридических лиц	X	X	X	X						
13.6.	Объем дополнительной потребности в финансовых ресурсах	X	X	X	X						
14.	Мероприятие 14. Внесение изменений в территориальную программу государственных гарантий бесплатного оказания гражданам медицинской помощи в части обеспечения потребности в дорогостоящих диагностических исследованиях, проводимых в амбулаторных условиях, и выделение их из подушевого норматива финансирования оказания первичной медико-санитарной помощи	X	X	X	X						

1	2	3	4	5	6	7	8	9	10	11	12
14.1.	Всего	X	X	X	X						
	из них:	X	X	X	X						
14.2.	Республиканский бюджет Республики Марий Эл межбюджетные трансферты федерального бюджета										
14.3.	Бюджеты муниципальных образований в Республике Марий Эл межбюджетные трансферты из республиканского бюджета Республики Марий Эл										
14.4.	Средства государственных внебюджетных фондов*	X	X	X	X						
14.5.	Средства юридических лиц	X	X	X	X						
14.6.	Объем дополнительной потребности в финансовых ресурсах	X	X	X	X						
15.	Мероприятие 15. Внесение изменений в территориальную программу государственных гарантий бесплатного оказания гражданам медицинской помощи в части введения коэффициентов дифференциации для подушевого норматива финансирования на прикрепившихся лиц для медицинских организаций, расположенных в сельской местности, рабочих поселках, поселках городского типа и малых городах	X	X	X	X						
15.1.	Всего	X	X	X	X						
	из них:	X	X	X	X						

1	2	3	4	5	6	7	8	9	10	11	12
16.4.	Средства государственных внебюджетных фондов*	X	X	X	X						
16.5.	Средства юридических лиц	X	X	X	X						
16.6.	Объем дополнительной потребности в финансовых ресурсах на реализацию мероприятия 25	X	X	X	X						
17.	Мероприятие 17. Обеспечение бездефицитного финансового обеспечения оказания медицинской помощи в рамках территориальной программы государственных гарантий бесплатного оказания гражданам медицинской помощи, с учетом реализации мероприятий региональной программы	X	X	X	X						
17.1.	Всего	X	X	X	X						
	из них:	X	X	X	X						
17.2.	Республиканский бюджет Республики Марий Эл межбюджетные трансферты федерального бюджета										
17.3.	Бюджеты муниципальных образований в Республике Марий Эл межбюджетные трансферты из республиканского бюджета Республики Марий Эл										
17.4.	Средства государственных внебюджетных фондов*	X	X	X	X						
17.5.	Средства юридических лиц	X	X	X	X						
17.6.	Объем дополнительной потребности в финансовых ресурсах	X	X	X	X						

1	2	3	4	5	6	7	8	9	10	11	12
18.	Мероприятие 18. Участие в реализации пилотного проекта по вовлечению частных медицинских организаций в оказание медико-социальных услуг лицам в возрасте 65 лет и старше	X	X	X	X						
18.1.	Всего	X	X	X	X						
	из них:	X	X	X	X						
18.2.	Республиканский бюджет Республики Марий Эл										
	межбюджетные трансферты федерального бюджета										
18.3.	Бюджеты муниципальных образований в Республике Марий Эл										
	межбюджетные трансферты из республиканского бюджета Республики Марий Эл										
18.4.	Средства государственных внебюджетных фондов*	X	X	X	X						
18.5.	Средства юридических лиц	X	X	X	X						
18.6.	Объем дополнительной потребности в финансовых ресурсах	X	X	X	X						
19.	Мероприятие 19. Обеспечение лекарственными препаратами граждан, которые перенесли острое нарушение мозгового кровообращения, инфаркт миокарда и другие острые сердечно-сосудистые заболевания или операции на сосудах и которые получают медицинскую помощь в амбулаторных условиях	X	X	X	X						
19.1.	Всего	X	X	X	X						

1	2	3	4	5	6	7	8	9	10	11	12
из них:		X	X	X	X						
19.2.	Республиканский бюджет Республики Марий Эл межбюджетные трансферты федерального бюджета										
19.3.	Бюджеты муниципальных образований в Республике Марий Эл										
19.4.	Средства государственных внебюджетных фондов*	X	X	X	X						
19.5.	Средства юридических лиц	X	X	X	X						
19.6.	Объем дополнительной потребности в финансовых ресурсах	X	X	X	X						

* Раздел заполняется при наличии средств государственных внебюджетных фондов. В случае их отсутствия проставляется прочерк.

ПРИЛОЖЕНИЕ № 5
к региональной программе
«Модернизация первичного
звена здравоохранения
в Республике Марий Эл»
на 2021 - 2025 годы

АНАЛИТИЧЕСКАЯ ЗАПИСКА

**к схемам размещения объектов здравоохранения
в Республике Марий Эл**

I. Общие сведения

Республика Марий Эл входит в состав Приволжского федерального округа. Общая численность населения Республики Марий Эл на 1 января 2020 г., по данным Федеральной службы государственной статистики (далее - Росстат), составляет 679 417 человек, в том числе детей (0 - 17 лет) 148 171 (приложение № 1 к аналитической записке). Административным центром Республики Марий Эл является город Йошкар-Ола с численностью населения на 1 января 2020 г. (по данным Росстата) 285 508 человек, в том числе детей (0 - 17 лет) на 1 января 2019 г. - 61 347.

Данные, размещенные в информационной системе по адресу <https://pasreg.rosminzdrav.ru> (паспорта медицинских организаций, справочники и отчеты по населенным пунктам (приложение № 15 к аналитической записке) (далее - паспорт медицинской организации) о численности населения Республики Марий Эл соответствуют численности населения на 1 января 2020 г. по данным Росстата (приложение № 1 к аналитической записке).

Муниципальное устройство Республики Марий Эл включает в себя:

14 муниципальных районов;

3 городских округа, в том числе 1 с численностью населения менее 50 тыс. человек на 1 января 2020 г. (по данным Росстата).

В соответствии с приложением № 5 к методическим рекомендациям по разработке региональных программ модернизации первичного звена здравоохранения Министерства здравоохранения Российской Федерации (письмо № 29-0/И/2-11259 от 10 августа 2020 г.) (далее - методические рекомендации) Республикой Марий Эл

подготовлены полные комплекты карт-схем размещения медицинских организаций на 14 муниципальных районов и 3 городских округа. Таким образом, комплекты карт-схем размещения медицинских организаций подготовлены Республикой Марий Эл в разрезе всех муниципальных районов и городских округов (приложение №2 к аналитической записке).

Проведенный анализ показывает соответствие схем территориального планирования и карт размещения объектов здравоохранения сведениям, внесенным в геоинформационную систему Министерства здравоохранения Российской Федерации.

На территории Республики Марий Эл находятся 1619 населенных пунктов, в том числе 150 населенных пунктов с нулевой численностью населения (приложение № 3 к аналитической записке).

В Республике Марий Эл насчитывается 946 населенных пунктов с численностью от 1 до 100 человек, из которых 50 населенных пунктов в соответствии с нормативами Министерства здравоохранения Российской Федерации недоступны для оказания первичной медико-санитарной помощи (населенные пункты с численностью населения до 100 человек, находящиеся на расстоянии более 6 км от ближайшей медицинской организации, оказывающей первичную медико-санитарную помощь). Населенных пунктов с численностью населения более 100 человек, недоступных для оказания первичной медико-санитарной помощи, в Республике Марий Эл не имеется.

Сеть медицинских организаций и структурных подразделений Республики Марий Эл представлена в таблицах приложения № 4. Анализ приложения № 4 показывает, что сведения по сети медицинских организаций и структурных подразделений, внесенные в паспорт медицинской организации и представленные на картах-схемах размещения медицинских организаций, по Республике Марий Эл соответствуют данным федерального статистического наблюдения (далее - ФСН) за 2019 год.

В блок-схемах и картах-схемах отображены медицинские организации частной формы собственности, оказывающие первичную медико-санитарную помощь в рамках территориальной программы государственных гарантий бесплатного оказания гражданам медицинской помощи (1 медицинская организация - в Моркинском муниципальном районе, 9 медицинских организаций - в г. Йошкар-Оле), при этом данные медицинские организации не участвуют в региональной программе.

Закрывают административно-территориальных образований и медицинских организаций ФМБА России в Республике Марий Эл нет.

В целях достижения максимального приближения первой помощи к сельскому населению в малонаселенных пунктах республики (с численностью населения менее 100 человек), в которых нет

фельдшерско-акушерских пунктов и фельдшерских здравпунктов, на начало 2020 года создано 188 домовых хозяйств. Для организации их работы в государственных медицинских организациях Республики Марий Эл действуют 13 консультативных врачебных пунктов.

В Республике Марий Эл 50 населенных пунктов с численностью населения менее 100 человек, недоступных, по данным геоинформационной системы Министерства здравоохранения Российской Федерации, для оказания первичной медико-санитарной помощи, из них в 18 населенных пунктах имеются домовые хозяйства. Планируется открытие в 2021 году дополнительно 32 домовых хозяйств для оказания первичной медицинской помощи. Общее количество домовых хозяйств увеличится с 188 до 220.

Сведения о плановой проектной мощности и плановых объемах медицинской помощи, оказываемых в рамках территориальной программы государственных гарантий бесплатного оказания медицинской помощи, по медицинским организациям и их структурным подразделениям представлены в таблице № 1 приложения № 5.

Перечень населенных пунктов, обслуживаемых передвижными медицинскими комплексами, включает все 946 населенных пунктов Республики Марий Эл с численностью населения до 100 человек. Графики выездов в населенные пункты врачебных бригад утверждаются медицинскими организациями ежемесячно, при этом учитываются мероприятия по развитию автомобильных дорог регионального и муниципального значения. Графики выездов размещаются для доступности населения на информационных ресурсах медицинских организаций.

Ежеквартально, с нарастающим итогом, не позднее 10 числа, следующего за отчетным периодом, информация о ходе реализации региональной программы модернизации первичного звена представляется в Министерство здравоохранения Российской Федерации.

**Анализ и развитие транспортной инфраструктуры
(маршрутов общественного транспорта, приближенных
к медицинским организациям), приоритетный ремонт
и строительство автомобильных дорог регионального
и муниципального значения, обеспечивающих доезд населения
до медицинских организаций**

В настоящее время на территории Республики Марий Эл организованы и действуют в рабочем режиме 130 муниципальных автобусных маршрутов регулярных перевозок и 17 маршрутов регулярного сообщения городского округа «Город Йошкар-Ола» (7 троллейбусных и 10 автобусных).

На маршрутах общественного транспорта осуществляют работу 350 транспортных средств, в том числе 18 троллейбусов. Состав общественного транспорта в достаточном объеме удовлетворяет спрос населения республики на пассажирские перевозки.

В ходе выполнения анализа транспортной доступности (наличия маршрутов общественного транспорта к медицинским организациям) установлено, что между большинством населенных пунктов и медицинскими организациями, их структурными подразделениями, расположенными в том числе в сельской местности, на базе которых оказывается первичная медико-санитарная помощь, организовано транспортное сообщение. Время доезда с использованием транспорта преимущественно составляет менее 30 минут, что соответствует требованиям СП 42.13330.2016 «Градостроительство. Планировка и застройка городских и сельских территорий».

В связи с низким пассажиропотоком и убыточностью рейсов не организованы пассажирские перевозки в малочисленные сельские населенные пункты Республики Марий Эл. Для оказания медицинской, консультативной помощи сельским жителям используются выездные формы работы. Лица старше 65 лет, проживающие в сельской местности, доставляются в медицинские организации автотранспортом, приобретенным в рамках национального проекта «Демография».

В связи с проведением реорганизации медицинских организаций Республики Марий Эл и открытием в 2021 году 3 центров амбулаторной онкологической помощи в соответствии со схемой территориального планирования оказания медицинской помощи населению в муниципальных образованиях республики в срок до 2025 года планируется:

организация 3 новых маршрутов движения общественного транспорта (Сернур - Куженер, Сернур - Параньга, Волжск – Морки);

увеличение количества рейсов движения общественного транспорта на 2 действующих маршрутах (Сернур - Новый Торъял, Мари-Турек - Казань (с остановкой в пос. Параньга).

Проблемным вопросом в Республике Марий Эл остается несоответствие нормативным требованиям автомобильных дорог. В Республике Марий Эл только 5 процентов автомобильных дорог соответствуют нормативным требованиям. С целью повышения доступности медицинской помощи для сельских жителей и жителей отдаленных территорий, обеспечения доездки населения общественным транспортом до медицинских организаций необходимо к 2025 году выполнить ремонт 2025,4 км и строительство 1203,2 км дорог регионального и муниципального значения.

С целью принятия мер по разработке и утверждению планов совершенствования транспортного обеспечения жителей населенных пунктов Республики Марий Эл предусматривается участие

Министерства здравоохранения республики в межведомственной рабочей группе при Правительстве Республики Марий Эл.

**Приоритетный ремонт и строительство
автомобильных дорог республиканского или муниципального
значения, обеспечивающих проезд населения до медицинских
организаций Республики Марий Эл**

Наименование медицинской организации	Наименование автомобильной дороги республиканского или муниципального значения	Требуемый вид работ	Протяженность, км
1	2	3	4

ГБУ Республики Марий Эл «Волжская центральная городская больница»

Учейкинский ФАП	Учейкино - Данилкино- Чапейкино	ремонт	3,7
	Петьял - Учейкино - Пинжан - Кумор	ремонт	2,2
	Пинжан - Кукмор - Малый Олыкъял	строительство	1,8

ГБУ Республики Марий Эл «Козьмодемьянская межрайонная больница»

Поликлиника в пгт Юрино	ул. Кочетова пос. Юрино - Быковка - Суходол (км 0+000 - км 4+735)	ремонт	2,0
	Подъезд к дер. Майдан (км 0+000 - км 0+900)	ремонт	4,7
	Быковка - Горный Шумец - Починок (км 0+000 - км 2+000)	реконструкция	0,9
	Озерки - Марьино - Юрино (км 86+715 - км 89+933)	реконструкция	2
		ремонт	3,2

ГБУ Республики Марий Эл «Звениговская центральная районная больница»

Кокшайская врачебная амбулатория	ул. Луговая	ремонт	0,9
--	-------------	--------	-----

**ГБУ Республики Марий Эл «Мари-Турекская центральная районная больница
имени В.В.Свинина»**

Тат-Китнинский ФАП	Тат-Китня-Елка (км 0+000 - км 3+500)	строительство	1,0
	Тат-Китня - Тат-Шолкер - Мари- Шолкер (км 0+000 - км 1+200)	строительство	1,2
	Яхино-По речке Купта (км 0+000 - км 1+300)	строительство	1,3
	Мари-Турек - Мари-Билямор (км 7+514 - км 10+968)	ремонт	3,5

1	2	3	4
	Тат-Китня - Тат-Шолкер - Мари-Шолкер (км 0+000 - км 3+100)	строительство	3,1
ГБУ Республики Марий Эл «Медведевская центральная районная больница»			
Силикатная врачебная амбулатория	ремонт не требуется	-	-
Краснооктябрь- ская врачебная амбулатория	ул. Транспортная - Ленина	ремонт	1,0

II. Анализ территориального планирования доступности оказания первичной медико-санитарной помощи в рамках планирования мероприятий региональной программы модернизации первичного звена

Результаты проведенного анализа представлены в приложениях № 5 - 9 к аналитической записке территориального планирования оказания медицинской помощи имеющейся численности населения в рамках действующей сети медицинских организаций, входящих структурных подразделений. В Республике Марий Эл имеются медицинские организации, входящие структурные подразделения, обслуживающие численность населения меньше рекомендованной в рамках приказа Министерства здравоохранения Российской Федерации от 27 февраля 2016 г. № 132н «О требованиях к размещению медицинских организаций государственной системы здравоохранения и муниципальной системы здравоохранения исходя из потребностей населения» и приказа Министерства здравоохранения и социального развития Российской Федерации от 15 мая 2012 г. № 543н «Об утверждении Положения об организации оказания первичной медико-санитарной помощи взрослому населению».

Имеются 6 медицинских организаций и 30 входящих структурных подразделений, обслуживающих меньше рекомендуемой численности населения, в отношении которых планируется до 2025 года изменение вида медицинской организации (приложения № 6, 7).

Медицинских организаций, входящих структурных подразделений, обслуживающих больше рекомендуемой численности населения, в Республике Марий Эл нет (приложения № 6, 8).

Обоснование мероприятий до 2025 года по изменению вида медицинской организации, входящего структурного подразделения отражены в приложении № 7.

Проведенный анализ показал необходимость:

1. Реорганизации медицинских организаций (юридических лиц):

1.1. ГБУ Республики Марий Эл «Куженерская центральная районная больница» (численность обслуживаемого населения - 12 847 человек при нормативе 20 - 100 тыс. человек) и ГБУ Республики Марий Эл «Новоторъяльская центральная районная больница» (численность обслуживаемого населения - 14 589 человек при нормативе 20 - 100 тыс. человек) путем присоединения к ГБУ Республики Марий Эл «Сернурская центральная районная больница» и создания Куженерского и Новоторъяльского филиалов ГБУ Республики Марий Эл «Сернурская центральная районная больница» (с общей численностью обслуживаемого населения по центральной районной больнице до 50 985 человек):

ГБУ Республики Марий Эл Куженерский	филиал
«Сернурская центральная районная больница»	ГБУ Республики Марий Эл «Сернурская центральная районная больница»

Новоторъяльский филиал
ГБУ Республики Марий Эл
«Сернурская центральная районная больница»

ГБУ Республики Марий Эл «Сернурская центральная районная больница» находится по адресу: Республика Марий Эл, пгт Сернур, ул. Советская, д. 85

Прикрепленное для обслуживания население на начало 2020 года составляет 23 549 человек.

Оказываемая медицинская помощь:

оказание первичной медико-санитарной и специализированной медицинской помощи прикрепленному для обслуживания населению, оказание специализированной медицинской помощи населению других муниципальных образований в межрайонных отделениях (включая первичное сосудистое отделение) центральных районных больниц в рамках установленных схем маршрутизации пациентов и этапности оказания медицинской помощи в республике.

Структура:

поликлинические подразделения центральных районных больниц на 695 посещений в смену;

круглосуточный стационар (в том числе первичное межрайонное сосудистое отделение):

коечный фонд - 100 коек круглосуточного стационара, в том числе:

кардиологические (койки для больных с острым инфарктом миокарда) - 15, из них 3 койки палаты реанимации и интенсивной терапии;

неврологические - 20, из них 15 коек для больных с острыми нарушениями мозгового кровообращения, в том числе 3 палаты реанимации и интенсивной терапии;

терапевтические - 22;

хирургические - 30;

гинекологические - 5;

педиатрические - 5;

реабилитационные - 3.

дневной стационар:

45 койко-места дневного пребывания, из них:

дневной стационар в амбулаторно-поликлиническом учреждении - 40 койко-мест;

дневной стационар на дому в амбулаторно-поликлиническом учреждении.

Структурные подразделения центральной районной больницы:

Кукнурская врачебная амбулатория;

Казанская врачебная амбулатория.

Количество фельдшерско-акушерских пунктов (далее - ФАП) - 14.

Штат медицинской организации:

штатных должностей врачей - 93,0; занятых должностей - 77,75; физических лиц - 45;

штатных должностей среднего медицинского персонала - 208,5; занятых должностей - 195,5; физических лиц - 177;

штатных должностей младшего медицинского персонала - 27,0; занятых должностей - 27,0; физических лиц - 23;

штатных должностей прочего персонала - 128,25; занятых должностей - 119,75; физических лиц - 109.

ГБУ Республики Марий Эл «Куженерская центральная районная больница» находится по адресу: Республика Марий Эл, пгт Куженер, ул. Больничная, дом 1.

Больница состоит из здания поликлиники (1991 года постройки) площадью 1 473,9 кв. м, 4-этажного здания стационара (1984 года постройки) площадью 3 100,5 кв. м, здания стоматологии (1970 года постройки) площадью 159,9 кв. м, здания детской консультации (2002 года постройки) площадью 170,9 кв. м, здания инфекционного отделения (1977 года постройки) площадью 462,5 кв. м.

Прикрепленное для обслуживания население:

на начало 2020 года составляет 12 847 человек.

Оказываемая медицинская помощь:

лицензия Федеральной службы по надзору в сфере здравоохранения на медицинскую деятельность ЛО-12-01-000889 от 6 декабря 2017 г.:

оказание первичной медико-санитарной и специализированной медицинской помощи прикрепленному для обслуживания населению.

Структура:

поликлинические подразделения центральной районной больницы на 325 посещений в смену;

круглосуточный стационар:

коечный фонд - 46 коек круглосуточного стационара, в том числе:

терапевтический профиль - 16;

хирургический профиль - 7;

койки паллиативной помощи - 15;

педиатрический профиль - 3;

гинекологический профиль - 3;

реанимационные - 2.

Дневной стационар;

дневной стационар в амбулаторно-поликлиническом учреждении - 25 койко-мест.

Структурное подразделение центральной районной больницы:

Юледурская врачебная амбулатория.

ФАПов - 11.

Штат медицинской организации:

штатных должностей врачей - 40,75; занятых должностей - 21,5; физических лиц - 21;

штатных должностей среднего медицинского персонала - 110,75; занятых должностей - 88,25; физических лиц - 85;

штатных должностей младшего медицинского персонала - 0; занятых должностей - 0; физических лиц - 0;

штатных должностей прочего персонала - 89,0; занятых должностей - 76,5; физических лиц - 81.

ГБУ Республики Марий Эл «Новоторъяльская центральная районная больница» находится по адресу: Республика Марий Эл, пгт Новый Торъял, ул. Больничная, дом 15.

Больница состоит из типового здания стационара и поликлиники (1987 года постройки) общей площадью 6 124,75 кв. м и инфекционного корпуса для межрайонного фтизиатрического отделения (1988 года постройки) площадью 1 083,41 кв. м.

Прикрепленное для обслуживания население:

на начало 2020 года составляет 14 589 человек.

Оказываемая медицинская помощь:

лицензия Федеральной службы по надзору в сфере здравоохранения на медицинскую деятельность ЛО-12-01-000803 от 31 января 2017 г.:

оказание первичной медико-санитарной и специализированной медицинской помощи прикрепленному для обслуживания населению, оказание специализированной медицинской помощи по профилю «фтизиатрия» в межрайонном фтизиатрическом отделении.

Структура:

поликлинические подразделения центральной районной больницы на 228 посещений в смену;

круглосуточный стационар;

кочный фонд - 60 коек круглосуточного стационара, в том числе:

терапевтический профиль - 17;

хирургический профиль - 8;

фтизиатрический профиль - 30

педиатрический профиль - 3;

реанимационные - 2.

Дневной стационар:

дневной стационар при стационаре - 20 койко-мест терапевтического профиля;

ФАПов - 16.

Штат медицинской организации:

штатных должностей врачей - 39,75; занятых должностей - 21,75; физических лиц - 18;

штатных должностей среднего медицинского персонала - 111,0; занятых должностей - 95,25; физических лиц - 88;

штатных должностей младшего медицинского персонала - 1,25; занятых должностей - 1,25; физических лиц - 0;

штатных должностей прочего персонала - 77,25; занятых должностей - 73,0; физических лиц - 68.

При реорганизации медицинских организаций оказываемые в настоящее время виды и объемы медицинской помощи будут сохранены.

Место расположения и адрес не меняется, проектная мощность сохраняется, изменения прикрепления населенных пунктов и численности прикрепленного населения не планируются.

Изменения расстояний до ближайших объектов здравоохранения, оказывающих первичную медико-санитарную помощь и первичную врачебную медико-санитарную помощь, в связи с реорганизацией не будет.

Расстояние между центральной районной больницей и филиалами не превышает 30 км, для повышения транспортной доступности между центральной районной больницей и филиалами планируется открытие новых рейсов общественного транспорта.

Улучшится доступность первичной специализированной медицинской помощи пациентам за счет увеличения консультационных услуг врачами-специалистами центральной районной больницы,

рационального использования коечного фонда в соответствии с маршрутизацией для больных из Куженерского и Новоторъяльского районов в стационарных отделениях ГБУ Республики Марий Эл «Сернурская центральная районная больница».

Кроме того, для обеспечения доступности первичной медико-санитарной помощи оказания будут организованы выездные формы работы с ежемесячным согласованием графиков выездов.

Оптимизируется штатное расписание по ГБУ Республики Марий Эл «Куженерская центральная районная больница» за счет сокращения 16,75 должности, 15 физических лиц административного и прочего персонала.

Оптимизируется штатное расписание по ГБУ Республики Марий Эл «Новоторъяльская центральная районная больница» за счет сокращения 25 должностей, 21 физического лица административного и прочего персонала.

Сокращение медицинского персонала не планируется.

Объемы планируемой медицинской помощи ГБУ Республики Марий Эл «Сернурская центральная районная больница» будут приведены в соответствие с планируемой численностью обслуживаемого населения.

В результате проведенной реорганизации ГБУ Республики Марий Эл «Сернурская центральная районная больница» и ее структурные подразделения будут соответствовать нормативным требованиям размещения.

Данная реорганизация потребует внесения изменений в действующую лицензию ГБУ Республики Марий Эл «Сернурская центральная районная больница».

Проведение реорганизации планируется в 2021 - 2024 годах после принятия нормативно-правового акта Республики Марий Эл.

1.2. ГБУ Республики Марий Эл «Параньгинская центральная районная больница» (численность обслуживаемого населения - 14 232 человек при нормативе 20 - 100 тыс. человек) путем присоединения к ГБУ Республики Марий Эл «Мари-Турекская центральная районная больница им. В.В.Свинина» и создания Параньгинского филиала ГБУ Республики Марий Эл «Мари-Турекская центральная районная больница им. В.В.Свинина» (с общей численностью обслуживаемого населения по ЦРБ до 33 334 человек):

ГБУ Республики Марий Эл «Мари-Турекская центральная районная больница им. В.В.Свинина»

Параньгинский филиал ГБУ Республики Марий Эл «Мари-Турекская центральная районная больница им.В.В.Свинина»

ГБУ Республики Марий Эл «Мари-Турекская центральная районная больница им. В.В. Свинина» находится по адресу: Республика Марий Эл, пгт Мари-Турек, ул. Лесная, д. 3.

Прикрепленное для обслуживания население на начало 2020 года составляет 19 102 человек.

Оказываемая медицинская помощь:

лицензия Федеральной службы по надзору в сфере здравоохранения на медицинскую деятельность ЛО-12-01-001033 от 22 июля 2019 г.:

оказание первичной медико-санитарной и специализированной медицинской помощи прикрепленному для обслуживания населению, оказание специализированной медицинской помощи населению других муниципальных образований в межрайонных отделениях центральных районных больниц в рамках установленных схем маршрутизации пациентов и этапности оказания медицинской помощи в республике.

Структура:

поликлинические подразделения центральной районной больницы на 546 посещений в смену;

круглосуточный стационар:

коечный фонд - 111 коек круглосуточного стационара, в том числе:

терапевтический профиль - 30;

инфекционный профиль - 15;

хирургический профиль - 21;

койки для беременных и рожениц - 10;

педиатрический профиль - 12;

гинекологический профиль - 4;

койки сестринского ухода - 15

реанимационные - 4.

Дневной стационар:

дневной стационар в амбулаторно-поликлиническом учреждении - 37 койко-мест, в том числе:

Центральная районная больница - 20 койко-мест;

Косолаповская врачебная амбулатория - 5 койко-мест;

Врачебная амбулатория пос. Мариец - 5 койко-мест;

Хлебниковская врачебная амбулатория - 5 койко-мест;

Карлыганская врачебная амбулатория - 2 койко-места.

Структурные подразделения центральной районной больницы:

Косолаповская врачебная амбулатория;

Врачебная амбулатория пос. Мариец;

Хлебниковская врачебная амбулатория;

Карлыганская врачебная амбулатория.

Количество ФАПов - 14.

Штат медицинской организации:

штатных должностей врачей - 64,25; занятых должностей - 49,5; физических лиц - 36;

штатных должностей среднего медицинского персонала - 171,75; занятых должностей - 156,5; физических лиц - 148;

штатных должностей младшего медицинского персонала - 0; занятых должностей - 0; физических лиц - 0;

штатных должностей прочего персонала - 138,0; занятых должностей - 132,0; физических лиц - 126.

ГБУ Республики Марий Эл «Параньгинская центральная районная больница» находится по адресу: Республика Марий Эл, пгт Параньга, ул. Чапаева, д. 13.

Больница состоит из лечебного корпуса (1980 года постройки) общей площадью 3 914,6 кв. м, здания дневного стационара и стоматологического отделения (1979 года постройки) общей площадью 411,3 кв. м.

Прикрепленное для обслуживания население:

на начало 2020 года составляет 14 232 человек (норматив - 20 - 100 тыс. человек).

Оказываемая медицинская помощь:

лицензия Федеральной службы по надзору в сфере здравоохранения на медицинскую деятельность ЛО-12-01-000867 от 18 сентября 2017 г.:

оказание первичной медико-санитарной и специализированной медицинской помощи прикрепленному для обслуживания населению.

Структура:

поликлиника центральной районной больницы - 300 посещений в смену.

круглосуточный стационар;

кочный фонд - 27 коек круглосуточного стационара, в том числе:

терапевтический профиль - 24;

педиатрический профиль - 3.

Дневной стационар:

дневной стационар в амбулаторно-поликлиническом учреждении - 20 койко-мест терапевтического профиля.

Количество ФАПов - 11.

Штат медицинской организации:

штатных должностей врачей - 37,75; занятых должностей - 32; физических лиц - 23;

штатных должностей среднего медицинского персонала - 88,5; занятых должностей - 84,75; физических лиц - 78;

штатных должностей младшего медицинского персонала - 0; занятых должностей - 0; физических лиц - 0;

штатных должностей прочего персонала - 51,0; занятых должностей - 48,5; физических лиц - 52.

При реорганизации медицинских организаций оказываемые в настоящее время виды и объемы медицинской помощи будут сохранены.

Место расположения и адрес не меняется, проектная мощность сохраняется, изменения прикрепления населенных пунктов и численности прикрепленного населения не планируются.

Изменения расстояний до ближайших объектов здравоохранения, оказывающих первичную медико-санитарную помощь и первичную врачебную медико-санитарную помощь, в связи с реорганизацией не будет.

Расстояние между центральной районной больницей и филиалом не превышает 30 км, для повышения транспортной доступности между центральной районной больницей и филиалом планируется увеличение количества действующих в настоящее время рейсов общественного транспорта.

Улучшится доступность первичной специализированной медицинской помощи пациентам за счет увеличения консультационных услуг врачами-специалистами ГБУ Республики Марий Эл «Мари-Турекская центральная районная больница им. В.В. Свинина», оказание стационарной медицинской помощи больным из Параньгинского муниципального района в стационарных отделениях ГБУ Республики Марий Эл «Мари-Турекская центральная районная больница им. В.В. Свинина».

Для обеспечения доступности первичной медико-санитарной помощи оказания будут организованы выездные формы работы с ежемесячным согласованием графиков выездов.

Оптимизируется штатное расписание ГБУ Республики Марий Эл «Параньгинская центральная районная больница» за счет сокращения 14,5 должности, 14 физических лиц административного и прочего персонала.

Сокращение медицинского персонала не планируется.

Объемы планируемой медицинской помощи ГБУ Республики Марий Эл «Мари-Турекская центральная районная больница им. В.В. Свинина» будут приведены в соответствие с планируемой численностью обслуживаемого населения.

В результате проведенной реорганизации ГБУ Республики Марий Эл «Мари-Турекская центральная районная больница им. В.В. Свинина» и ее структурные подразделения будут соответствовать нормативным требованиям размещения.

Данная реорганизация потребует внесения изменений в действующую лицензию ГБУ Республики Марий Эл «Мари-Турекская центральная районная больница им. В.В. Свинина».

Проведение реорганизации планируется в 2021 - 2024 годах после принятия нормативно-правового акта Республики Марий Эл.

1.3. ГБУ Республики Марий Эл «Килемарская районная больница» (численность обслуживаемого населения - 11 986 человек при нормативе 20 - 100 тыс. человек) путем присоединения к ГБУ Республики Марий Эл «Медведевская центральная районная больница» и создания Килемарского филиала ГБУ Республики Марий Эл «Медведевская центральная районная больница» (с общей численностью обслуживаемого населения по ЦРБ 79 095 человек):

ГБУ Республики Марий Эл «Медведевская центральная районная больница»	Килемарский филиал ГБУ Республики Марий Эл «Медведевская центральная районная больница»
--	--

ГБУ Республики Марий Эл «Медведевская центральная районная больница» находится по адресу: Республика Марий Эл, пгт Медведево, ул. Кооперативная, д.11.

Прикрепленное для обслуживания население: на начало 2020 года составляет 67 109 человек.

Оказываемая медицинская помощь:

лицензия Федеральной службы по надзору в сфере здравоохранения на медицинскую деятельность ЛО-12-01-001021 от 28 мая 2019 г.:

оказание первичной медико-санитарной и специализированной медицинской помощи прикрепленному для обслуживания населению, оказание специализированной медицинской помощи населению других муниципальных образований в межрайонных отделениях центральных районных больниц в рамках установленных схем маршрутизации пациентов и этапности оказания медицинской помощи в республике.

Структура:

поликлинические подразделения центральной районной больницы на 1 342 посещения в смену.

Круглосуточный стационар:

коечный фонд - 288 коек круглосуточного стационара, в том числе:

терапевтического профиля - 90;
хирургического профиля - 40;
неврологического профиля - 20;
педиатрического профиля - 30;
койки паллиативной помощи - 22;
психиатрического профиля - 80;
реанимационные - 6.

Дневной стационар:

108 койко-мест дневного пребывания, из них:

мест дневного стационара при стационаре - 32 койко-места;

дневной стационар в амбулаторно-поликлиническом учреждении - 75 койко-мест;

дневной стационар на дому в амбулаторно-поликлиническом учреждении - 1 койко-место.

Структурные подразделения центральной районной больницы:

Азановская участковая больница;

Люльпанская участковая больница;

Шойбулакская участковая больница;

Акашевская врачебная амбулатория;

Краснооктябрьская врачебная амбулатория;

Кузнецовская врачебная амбулатория;

Нурминская врачебная амбулатория;

Руэмская врачебная амбулатория;

Русско-Кукморская врачебная амбулатория;

Пекшиксолинская врачебная амбулатория;

Врачебная амбулатория пос. Силикатный;

Сенькинская врачебная амбулатория;

Ежовская врачебная амбулатория;

Новоарбанская врачебная амбулатория;

Знаменская врачебная амбулатория;

Сурокская врачебная амбулатория.

Количество ФАПов - 22.

Штат медицинской организации:

штатных должностей врачей - 174,5; занятых должностей - 111,75; физических лиц - 211;

штатных должностей среднего медицинского персонала - 461,5; занятых должностей - 358,5; физических лиц - 311;

штатных должностей младшего медицинского персонала - 45,0; занятых должностей - 44,75; физических лиц - 17;

штатных должностей прочего персонала - 265,5; штатных должностей прочего персонала - 265,5; занятых должностей - 240,75; физических лиц - 259.

ГБУ Республики Марий Эл «Килемарская районная больница» находится по адресу: Республика Марий Эл, пгт Килемары, ул. Феокистова, д. 4 и располагается в трехэтажном здании 1997 года постройки площадью 8 035,5 кв. м.

Прикрепленное для обслуживания население на начало 2020 года составляет 11 986 человек.

Оказываемая медицинская помощь:

лицензия Федеральной службы по надзору в сфере здравоохранения на медицинскую деятельность ЛО-12-01-000584 от 18 сентября 2014 г.:

оказание первичной медико-санитарной и специализированной медицинской помощи прикрепленному для обслуживания населению.

Структура:
 поликлинические подразделения районной больницы
 на 410 посещений в смену.

Круглосуточный стационар:
 коечный фонд - 42 койки круглосуточного стационара,
 в том числе:

терапевтические - 18;
 хирургические - 7;
 педиатрические - 2;
 койки сестринского ухода - 15.

Дневной стационар:
 13 койко-мест дневного пребывания, из них:
 места дневного пребывания в стационаре - 8;
 дневной стационар в амбулаторно-поликлиническом учреждении -
 5 койко-мест.

Структурные подразделения районной больницы:

Визимьярская врачебная амбулатория;
 Ардинская врачебная амбулатория.

Количество ФАПов - 12.

Штат медицинской организации:
 штатных должностей врачей - 24,5; занятых должностей - 18;
 физических лиц - 15;

штатных должностей среднего медицинского персонала - 90;
 занятых должностей - 75,75; физических лиц - 90;

штатных должностей младшего медицинского персонала - 0;
 занятых должностей - 0; физических лиц - 0;

штатных должностей прочего персонала - 65,75; занятых
 должностей - 59; физических лиц - 67.

При реорганизации медицинских организаций оказываемые
 в настоящее время виды и объемы медицинской помощи будут
 сохранены.

Место расположения и адрес не меняется, проектная мощность
 сохраняется, изменения прикрепления населенных пунктов
 и численности прикрепленного населения не планируются.

Изменения расстояний до ближайших объектов здравоохранения,
 оказывающих первичную медико-санитарную помощь и первичную
 врачебную медико-санитарную помощь, в связи с реорганизацией
 не будет.

Расстояние между центральной районной больницей и филиалом
 не превышает 50 км, для повышения транспортной доступности между
 центральной районной больницей и филиалом планируется увеличение
 количества действующих в настоящее время рейсов общественного
 транспорта.

Улучшится доступность первичной специализированной медицинской помощи пациентам за счет увеличения консультационных услуг врачами-специалистами ГБУ Республики Марий Эл «Медведевская центральная районная больница», оказание стационарной медицинской помощи больным из Килемарского муниципального района в стационарных отделениях ГБУ Республики Марий Эл «Медведевская центральная районная больница».

Для обеспечения доступности первичной медико-санитарной помощи оказания будут организованы выездные формы работы с ежемесячным согласованием графиков выездов.

Оптимизируется штатное расписание ГБУ Республики Марий Эл «Килемарская районная больница» за счет сокращения 13,5 должности, 8 физических лиц административного и прочего персонала.

Сокращение медицинского персонала не планируется.

Объемы планируемой медицинской помощи ГБУ Республики Марий Эл «Медведевская центральная районная больница» будут приведены в соответствие с планируемой численностью обслуживаемого населения.

В результате проведенной реорганизации ГБУ Республики Марий Эл «Медведевская центральная районная больница» и ее структурные подразделения будут соответствовать нормативным требованиям размещения.

Данная реорганизация потребует внесения изменений в действующую лицензию ГБУ Республики Марий Эл «Медведевская центральная районная больница».

Проведение реорганизации планируется в 2021 - 2024 годах после принятия нормативно-правового акта Республики Марий Эл.

1.4. Реорганизация ГБУ Республики Марий Эл «Оршанская центральная районная больница» (численность обслуживаемого населения - 13 313 человек при нормативе 20 - 100 тыс. человек ГБУ Республики Марий Эл «Оршанская участковая больница» находится по адресу: Республика Марий Эл, пгт Оршанка, ул. Советская, д. 20а и располагается в здании 1984 года постройки площадью 5 182 кв. м.

Прикрепленное для обслуживания население на начало 2020 года составляет 14 232 человека.

Оказываемая медицинская помощь:

лицензия Федеральной службы по надзору в сфере здравоохранения на медицинскую деятельность ЛО-12-01-001071 от 27 декабря 2019 г.:

оказание первичной медико-санитарной и специализированной медицинской помощи прикрепленному для обслуживания населению, оказание специализированной медицинской помощи населению других муниципальных образований в межрайонном наркологическом

отделении центральной районной больницы в рамках установленных схем маршрутизации пациентов и этапности оказания медицинской помощи в республике.

Структура:

поликлиническое подразделение центральной районной больницы на 300 посещений в смену.

Круглосуточный стационар:

коечный фонд - 60 коек круглосуточного стационара, в том числе:

терапевтические - 15;

хирургические - 15;

педиатрические - 3;

наркологические - 20;

реабилитационные соматические

(для наркологических больных) - 5;

реанимационные - 2.

Дневной стационар:

18 койко-мест дневного пребывания, из них:

дневной стационар в амбулаторно-поликлиническом учреждении - 18 койко-мест.

Структурные подразделения центральной районной больницы:

Количество ФАПов - 11.

Штат медицинской организации:

штатных должностей врачей - 55,75; занятых должностей - 34,5; физических лиц - 30;

штатных должностей среднего медицинского персонала - 108,5; занятых должностей - 84,25; физических лиц - 52;

штатных должностей младшего медицинского персонала - 0; занятых должностей - 0; физических лиц - 0;

штатных должностей прочего персонала - 97,0; занятых должностей - 82,5; физических лиц - 81.

При реорганизации медицинской организации оказываемые в настоящее время виды и объемы медицинской помощи будут сохранены.

Место расположения и адрес не меняется, проектная мощность сохраняется, изменения прикрепления населенных пунктов и численности прикрепленного населения не планируются.

Изменения расстояний до ближайших объектов здравоохранения, оказывающих первичную медико-санитарную помощь и первичную врачебную медико-санитарную помощь, в связи с реорганизацией не будет.

Расстояние между центральной районной больницей и г. Йошкар-Олой составляет 35 км, транспортная доступность рейсов общественного транспорта достаточная.

Для обеспечения доступности первичной медико-санитарной помощи оказания будут увеличены объемы выездных форм работы с ежемесячным согласованием графиков выездов.

Планируется оптимизация штатного расписания ГБУ Республики Марий Эл «Оршанская центральная районная больница» путем переобучения медицинского персонала и лиц предпенсионного возраста и работающих пенсионеров.

Сокращение медицинского персонала не планируется.

Объемы планируемой медицинской помощи ГБУ Республики Марий Эл «Оршанская центральная районная больница» будут приведены в соответствие с планируемой численностью обслуживаемого населения.

В результате проведенной реорганизации ГБУ Республики Марий Эл «Оршанская центральная районная больница» и ее структурные подразделения будут соответствовать нормативным требованиям размещения.

Данная реорганизация потребует внесения изменений в действующую лицензию ГБУ Республики Марий Эл «Оршанская центральная районная больница».

Проведение реорганизации планируется в 2021 - 2024 годах после принятия нормативно-правового акта Республики Марий Эл.

2. Изменения структурных подразделений медицинских организаций (с учетом нормативов обслуживаемого населения) включают реорганизацию 1 районной больницы в филиал центральной районной больницы, 1 районной больницы в участковую больницу, 4 участковых больниц во врачебные амбулатории, 12 врачебных амбулаторий в отделения общей врачебной практики, 2 врачебных амбулаторий в фельдшерско-акушерские пункты, объединение с другими структурными подразделениями 1 фельдшерско-акушерского пункта и 1 врачебной амбулатории:

	Наименование медицинской организации	Наименование структурного подразделения медицинской организации		
		факт 2019 год	прикрепленное для обслуживания население, человек	план до 2025 года
1	2	3	4	5
	ГБУ Республики Марий Эл «Волжская центральная городская больница»	Верхне-Азьяльский фельдшерско-акушерский пункт	165	объединение с Учейкинским ФАП, где планируется строительство нового здания (расстояние до 2 км)

1	2	3	4	5
	ГБУ Республики Марий Эл «Козьмодемьянская межрайонная больница»	Виловатовская участковая больница	4030	реорганизация во врачебную амбулаторию (имеющиеся в участковой больнице 7 наркологических, 13 психиатрических и 25 фтизиатрических коек круглосуточного стационара передаются в структуру ГБУ Республики Марий Эл «Козьмодемьянская межрайонная больница»)
		Озеркинская врачебная амбулатория	1899	реорганизация в отделение общей врачебной практики
		Емешевская врачебная амбулатория	1390	реорганизация в отделение общей врачебной практики
		Макаркинская врачебная амбулатория	1694	реорганизация в отделение общей врачебной практики
		Чекеевская врачебная амбулатория	1320	реорганизация в фельдшерско-акушерский пункт
		Усолинская врачебная амбулатория	1306	реорганизация в отделение общей врачебной практики
		Марьинская врачебная амбулатория	1232	реорганизация в отделение общей врачебной практики
		Юркинская врачебная амбулатория	1254	реорганизация в отделение общей врачебной практики
		Юринская районная больница	7059	Юринская участковая больница
	ГБУ Республики Марий Эл «Звениговская центральная районная больница»	Красногорская районная больница	12739	Красногорский филиал ГБУ Республики Марий Эл «Звениговская центральная районная больница»
		Кокшамарская врачебная	1792	присоединение к Кокшайской врачебной

1	2	3	4	5
		амбулатория		амбулатории (расстояние 3 км)
	ГБУ Республики Марий Эл «Медведевская центральная районная больница»	Азановская участковая больница	1905	реорганизация во врачебную амбулаторию с увеличением численности обслуживаемого населения за счет прикрепления дополнительных населенных пунктов (имеющиеся в участковой больнице 10 терапевтических и 22 паллиативных коек круглосуточного стационара передаются в структуру ГБУ Республики Марий Эл «Медведевская центральная районная больница»)
		Люльпанская участковая больница	2524	реорганизация во врачебную амбулаторию (имеющиеся в участковой больнице 80 психиатрических коек круглосуточного стационара передаются в структуру ГБУ Республики Марий Эл «Республиканская психиатрическая больница»)
		Шойбулакская участковая больница	3580	реорганизация во врачебную амбулаторию (имеющиеся в участковой больнице 10 терапевтических коек круглосуточного стационара передаются в структуру ГБУ Республики Марий Эл «Медведевская центральная районная больница»)
		Акашевская врачебная амбулатория	1511	реорганизация в отделение общей врачебной практики

1	2	3	4	5
		Сенькинская врачебная амбулатория	1613	реорганизация в отделение общей врачебной практики
		Русско-Кукмор- ская врачебная амбулатория	1661	реорганизация в отделение общей врачебной практики
		Пекшиксолин- ская врачебная амбулатория	1589	реорганизация в отделение общей врачебной практики
5	ГБУ Республики Марий Эл «Сернурская центральная районная больница»	Кукнурская врачебная амбулатория	1542	реорганизация в фельдшерско- акушерский пункт
	ГБУ Республики Марий Эл «Советская центральная районная больница»	Солнечная врачебная амбулатория	1793	реорганизация в отделение общей врачебной практики
		Алексеевская врачебная амбулатория	1827	реорганизация в отделение общей врачебной практики

Итого:

3 центральные районные больницы реорганизуются в филиалы центральных районных больниц;

2 районные больницы реорганизуются в филиалы центральных районных больниц;

1 районная больница реорганизуется в участковую больницу;

4 участковые больницы реорганизуются во врачебные амбулатории;

12 врачебных амбулаторий реорганизуются в отделения врача общей практики;

2 врачебные амбулатории реорганизуются в фельдшерско-акушерские пункты;

2 врачебные амбулатории реорганизуются в 1 врачебную амбулаторию путем объединения;

2 фельдшерско-акушерских пункта реорганизуются в 1 фельдшерско-акушерский пункт путем объединения.

При реорганизации участковых больниц во врачебные амбулатории имеющиеся в участковых больницах койки круглосуточного стационара передаются в штаты межрайонных,

центральных районных больниц, данный вид медицинской помощи для населения будет сохранен в полном объеме.

При реорганизации врачебных амбулаторий в отделения общей врачебной практики учитывается фактическое наличие врачей общей практики, при реорганизации врачебных амбулаторий в фельдшерско-акушерские пункты предусмотрено сохранение доступности первичной врачебной медицинской помощи с учетом включения их в зоны обслуживания врачебных амбулаторий и отделений общей врачебной практики, увеличения объемов выездной работы центральных районных больниц.

Доступность первичной медико-санитарной помощи для населения при реорганизации структурных подразделений медицинских организаций, в том числе с учетом транспортной доступности, будет сохранена.

Место расположения и адрес не меняется, изменения прикрепления населенных пунктов и численности прикрепленного населения не планируются.

Расстояние между центральными районными больницами и их структурными подразделениями не меняется.

Доступность населению первичной специализированной медицинской помощи улучшится за счет соблюдения маршрутизации в соответствии с профилями оказания медицинской помощи.

Для обеспечения доступности первичной медико-санитарной помощи будут увеличены объемы выездных форм работы, с ежемесячным согласованием графиков выездов.

Объемы планируемой медицинской помощи медицинских организаций будут приведены в соответствие с планируемой численностью обслуживаемого населения.

В результате проведенной реорганизации структурные подразделения медицинских организаций будут соответствовать нормативным требованиям размещения.

Данная реорганизация потребует внесения изменений в действующие лицензии межрайонных, центральных городских и центральных районных больниц.

Проведение реорганизации планируется в 2021 - 2024 годах после принятия нормативно-правовых актов Правительства Республики Марий Эл и приказов Министерства здравоохранения Республики Марий Эл.

Фактическое и планируемое размещение объектов здравоохранения, на базе которых оказывается первичная медико-санитарная помощь населению, к 2025 году прогнозной численности населения и планов развития районов прилагается.

Анализ (результаты представлены в приложении № 10) расстояний от населенных пунктов с численностью населения от 100

до 2000 человек до ближайших медицинских организаций, входящих структурных подразделений показал, что в Республике Марий Эл отсутствуют населенные пункты вне зоны доступности медицинской помощи:

более 6 км согласно требованиям приказа Министерства здравоохранения и социального развития Российской Федерации от 15 мая 2012 № 543н;

более 30 минут доезда (с использованием транспорта) согласно требованиям пункта 10.4 свода правил «СП 42.13330.2016. Свод правил. Градостроительство. Планировка и застройка городских и сельских поселений. Актуализированная редакция СНиП 2.07.01-89*», утвержденных приказом Минстроя России от 30 декабря 2016 № 1034/пр.

III. Вопросы территориального планирования, оставшиеся нерешенными в рамках планируемых мероприятий региональной программы модернизации первичного звена за период с 2021 по 2025 год

По результатам проведения мероприятий за период 2021 - 2024 годов планируется, что после 2025 года:

не останутся медицинские организации, обслуживающие меньше рекомендуемой численности населения. Останутся из числа входящих структурных подразделений, обслуживающих меньше рекомендуемой численности населения, 5 структурных подразделений медицинских организаций (по графе 10 приложения № 11):

1 ФАП (Алексеевский ФАП ГБУ Республики Марий Эл «Волжская центральная городская больница»), обслуживаемое население на 2025 год - 41 человек, с учетом отдаленности обслуживаемого населенного пункта до другого структурного подразделения ГБУ Республики Марий Эл «Волжская центральная городская больница» расстояние составляет 18 км);

1 участковая больница (Микряковская участковая больница ГБУ Республики Марий Эл «Козьмодемьянская межрайонная больница»), обслуживаемое население - 2 713 человек, в составе участковой больницы 35 круглосуточных коек сестринского ухода, мощность поликлиники - 150 посещений в смену. Реорганизация не планируется. Остается участковой больницей с учетом отдаленности обслуживаемых 35 населенных пунктов, радиус обслуживания - 15 км, расстояние до ГБУ Республики Марий Эл «Козьмодемьянская межрайонная больница» - 47 км);

3 врачебные амбулатории:

Кузнецовская врачебная амбулатория ГБУ Республики Марий Эл «Козьмодемьянская межрайонная больница», обслуживаемое население - 1 701 человек, мощность поликлиники - 22 посещения в смену, реорганизация не планируется. Остается врачебной амбулаторией с учетом отдаленности обслуживаемых 22 населенных пунктов, радиус обслуживания - 12 км, расстояние до ГБУ Республики Марий Эл «Козьмодемьянская межрайонная больница» - 34 км;

Мочалищенская врачебная амбулатория ГБУ Республики Марий Эл «Звениговская центральная районная больница», обслуживаемое население - 1 663 человека, мощность поликлиники - 54 посещения в смену, реорганизация не планируется. Остается врачебной амбулаторией с учетом отдаленности обслуживаемых населенных пунктов, радиус обслуживания - 11 км, расстояние до ГБУ Республики Марий Эл «Звениговская центральная районная больница» - 52 км;

врачебная амбулатория пос. Мариец ГБУ Республики Марий Эл «Мари-Турекская центральная районная больница имени В.В.Свинина», обслуживаемое население - 1 397 человек, мощность поликлиники - 11 посещений в смену, реорганизация не планируется. Остается врачебной амбулаторией с учетом отдаленности обслуживаемых 16 населенных пунктов, радиус обслуживания - 11 км, расстояние до ГБУ Республики Марий Эл «Мари-Турекская центральная районная больница им.В.В.Свинина» - 48 км, до ближайшей врачебной амбулатории 15 км;

не останутся медицинские организации, входящие структурные подразделения, обслуживающие больше рекомендуемой численности населения;

не останутся медицинские организации, входящие структурные подразделения, обслуживающие рекомендуемую численность населения, но в отношении которых необходимо изменение вида медицинской организации, входящего структурного подразделения;

не останутся населенные пункты вне зоны доступа медицинской помощи.

Приложение № 1
к аналитической записке

С В Е Д Е Н И Я
о численности населения Республики Марий Эл

1	Муниципальный район, городской округ	Численность населения на 1 января 2020 года (данные Росстата), человек			Численность населения (паспорт МО*), человек			Прогнозная численность населения на 2025 год (паспорт МО), всего, человек	9
		3	4	5	6	7	8		
		всего	дети (0-17 лет)**	взрослые (18 лет и старше)**	всего	дети (0-17 лет)	взрослые (18 лет и старше)		
	Муниципальные районы, всего:	320631	70714	253154	320631	69798	250833	306652	
1.	Волжский район	21502	4977	16762	21502	4644	16858	20632	
2.	Горномарийский район	20815	4037	17187	20815	3970	16845	19362	
3.	Звениговский район	40204	9095	31571	40204	9006	31198	38245	
4.	Килемарский район	11859	2598	9388	11859	2573	9286	11336	
5.	Куженерский район	12536	3145	9702	12536	3071	9465	10921	
6.	Мари-Турекский район	18650	3877	15225	18650	3786	14864	16532	
7.	Медведевский район	68082	14682	52427	68082	14910	53172	73059	
8.	Моркинский район	27405	6332	21492	27405	6248	21157	25747	
9.	Новоторъяльский район	14274	3010	11579	14274	2940	11334	12690	
10.	Оршанский район	13158	2905	10408	13158	2868	10290	12121	
11.	Параньгинский район	13907	3166	11066	13907	3087	10820	12349	
12.	Сернурский район	23069	5155	18304	23069	5075	17994	21433	
13.	Советский район	28329	6277	22442	28329	6204	22125	26635	
14.	Юринский район	6841	1458	5601	6841	1416	5425	5590	
	Городские округа, всего:	358786	77378	279134	358786	78962	279824	367710	
1.	г. Йошкар-Ола	285508	61347	221450	285508	62812	222696	297240	
2.	г. Волжск	53216	11324	42257	53216	11495	41721	51124	
3.	г. Козьмодемьянск	20062	4707	15427	20062	4655	15407	19346	
	ИТОГО по субъекту Российской Федерации:	679414	148092	532288	679414	148760	530657	674362	

*Сведения, полученные на основе данных, размещенных в информационной системе по адресу <https://pasreg.rosminzdrav.ru>.

** Данные по численности населения детей (0 - 17 лет) и взрослых (18 лет и старше) представлены на 1 января 2020 г.

Приложение № 2
к аналитической записке

**Наличие схем размещения объектов здравоохранения
Республики Марий Эл**

Муниципальный район, городской округ	Наличие карты- схемы размещения медицинских организаций (ЦРБ, РБ, УБ), разработанной в соответствии с рисунком 4 приложения № 5 к методическим рекомендациям, (+/-)	Наличие карты-схемы размещения медицинских организаций, оказывающих ПМСП, разработанной в соответствии с рисунком 5 приложения № 5 к методическим рекомендациям, (+/-)	Наличие карты-схемы оптимального размещения медицинских организаций, разработанной в соответствии с рисунком 6 приложения № 5 к методическим рекомендациям, (+/-)
Муниципальные районы, всего:	+	+	+
1. Волжский муниципальный район	+	+	+
2. Горномарийский муниципальный район	+	+	+
3. Звениговский муниципальный район	+	+	+
4. Килемарский муниципальный район	+	+	+
5. Куженерский муниципальный район	+	+	+
6. Мари-Турекский муниципальный район	+	+	+
7. Медведевский муниципальный район	+	+	+
8. Моркинский муниципальный район	+	+	+
9. Новоторъяльский муниципальный район	+	+	+
10. Оршанский муниципальный район	+	+	+
11. Параньгинский муниципальный район	+	+	+
12. Сернурский муниципальный район	+	+	+
13. Советский муниципальный район	+	+	+
14. Юринский муниципальный район	+	+	+
Городские округа, всего:	+	+	+
1. Городской округ «Город Йошкар-Ола»	+	+	+
2. Городской округ «Город Волжск»	+	+	+
3. Городской округ «Город Козьмодемьянск»	+	+	+
ИТОГО по Республике Марий Эл:	+	+	+

Приложение № 3
к аналитической записке

СВЕДЕНИЯ о населенных пунктах Республики Марий Эл

1	Муниципальный район, городской округ	Количество населенных пунктов на 1 января 2020 г. (данные Росстата)		Количество населенных пунктов (паспорт МО)		Количество населенных пунктов, не имеющих прикрепления к медицинской организации (паспорт МО)
		всего	с нулевой численностью населения	всего	с нулевой численностью населения	
1	2	3	4	5	6	7
	Муниципальные районы, всего:	1605	144	1605	144	0
1.	Волжский муниципальный район	78	11	78	11	0
2.	Горномарийский муниципальный район	240	3	240	3	0
3.	Звениговский муниципальный район	83	4	83	4	0
4.	Килемарский муниципальный район	78	7	78	7	0
5.	Куженерский муниципальный район	90	13	90	13	0
6.	Мари-Турекский муниципальный район	125	19	125	19	0
7.	Медведевский муниципальный район	159	2	159	2	0
8.	Моркинский муниципальный район	151	8	151	8	0
9.	Новоторъяльский муниципальный район	148	18	148	18	0
10.	Оршанский муниципальный район	72	12	72	12	0
11.	Параньгинский муниципальный район	49	2	49	2	0
12.	Сернурский муниципальный район	149	14	149	14	0
13.	Советский муниципальный район	142	22	142	22	0
14.	Юринский муниципальный район	41	9	41	9	0
	Городские округа, всего:	14	0	14	0	0
1.	Городской округ «Город Йошкар-Ола»	12	0	12	0	0
2.	Городской округ «Город Волжск»	1	0	1	0	0
3.	Городской округ «Город Козьмодемьянск»	1	0	1	0	0
	ИТОГО по Республике Марий Эл:	1619	144	1619	144	0

Приложение № 4
к аналитической записке

С В Е Д Е Н И Я
о сети медицинских организаций, входящих структурных подразделениях Республики Марий Эл

	Количество в целом по субъекту Российской Федерации											
	по данным ФСН за 2019 год				Текущее				К 2025 году по итогам модернизации первичного звена здравоохранения			
	ЮЛ ¹		СП ²		по паспорту МО		на карте-схеме размещения медицинских организаций		по паспорту МО		на карте-схеме размещения медицинских организаций	
	ЮЛ	СП	ЮЛ	СП	ЮЛ	СП	ЮЛ	СП	ЮЛ	СП	ЮЛ	СП
1.	12	2	12	2	12	2	12	2	7	0	7	0
2.	0	6	0	6	0	6	0	6	1	3	1	3
3.	3	30	3	30	3	30	3	30	3	30	3	30
4.	0	16	0	16	0	16	0	16	0	16	0	16
5.	0	47	0	46	0	46	0	46	0	31	0	31
6.	0	2	0	2	0	2	0	2	0	15	0	15
7.	X	209	X	210	X	210	X	210	X	210	X	210
8.	X	0	X	0	X	0	X	0	X	0	X	0
9.	1	17	1	17	1	17	1	17	1	17	1	17
10.	1	0	1	0	1	0	1	0	1	0	1	0
11.	3	0	3	0	3	0	3	0	3	0	3	0
12.	1	0	1	0	1	0	1	0	1	0	1	0
13.	0	0	0	0	0	0	0	0	0	0	0	0
14.	0	1	0	1	0	1	0	1	0	1	0	1

¹ Число самостоятельных медицинских организаций (юридических лиц).

² Число входящих структурных подразделений.

1	2	3	4	5	6	7	8	9	10	11	12	13	14	15	16	17	18	19	20	21	22	23	24	25	26	27	28	29	30	31	32	33	34			
7.	Медведевский муниципальный район	68082	14682	52427	73059	1	0	0	3	0	1	0	1	0	13	0	0	X	22	X	0	0	1	0	0	0	0	0	0	0	0	0	0	0		
8.	Моркинский муниципальный район	27405	6332	21492	25747	1	0	0	0	0	1	0	1	0	3	0	1	X	26	X	0	0	1	0	0	0	0	0	0	0	0	0	0	0		
9.	Новоторъяльский муниципальный район	14274	3010	11579	12690	1	0	0	0	0	1	0	1	0	0	0	0	X	16	X	0	0	1	0	0	0	0	0	0	0	0	0	0	0		
10.	Оршанский муниципальный район	13158	2905	10408	12121	1	0	0	0	0	1	0	0	0	0	0	0	X	11	X	0	0	0	0	0	0	0	0	0	0	0	0	0	0		
11.	Парангинский муниципальный район	13907	3166	11066	12349	1	0	0	0	0	1	0	1	0	0	0	0	X	11	X	0	0	1	0	0	0	0	0	0	0	0	0	0	0	0	
12.	Сернурский муниципальный район	23069	5155	18304	21433	1	0	0	0	0	1	0	1	0	2	0	1	X	14	X	0	0	2	0	0	0	0	0	0	0	0	0	0	0	0	
13.	Советский муниципальный район	28329	6277	22442	26635	1	0	0	0	0	1	0	1	0	5	0	0	X	10	X	0	0	0	0	0	0	0	0	0	0	0	0	0	0	0	
14.	Юринский муниципальный район	6841	1458	5601	5590	0	1	0	0	0	1	0	0	0	2	0	0	X	4	X	0	0	0	0	0	0	0	0	0	0	0	0	0	0	0	
	Городские округа, всего:																																			
1.	Городской округ «Город Йошкар-Ола»	285508	61347	221450	297240	0	0	0	0	3	9	0	5	0	0	0	0	X	2	X	0	1	6	1	0	2	0	1	0	0	0	0	0	0	1	
2.	Городской округ «Город Волжск»	53216	11324	42257	51124	0	0	0	0	0	5	0	1	0	0	0	0	X	0	X	0	0	1	0	0	1	0	0	0	0	0	0	0	0	0	
3.	Городской округ «Город Козьмодемьянск»	20062	4707	15427	19346	1	0	0	0	0	1	0	1	0	0	0	0	X	0	X	0	0	2	0	0	0	0	0	0	0	0	0	0	0	0	0
	ИТОГО Республика Марий Эл:	679417	148092	532288	674362	12	2	0	6	3	30	0	16	0	48	0	2	X	210*	X	0	1	17	1	0	3	0	1	0	0	0	0	0	0	1	

¹ Число самостоятельных медицинских организаций (юридических лиц).

² Число входящих структурных подразделений.

* Данные по численности населения детей (0-17 лет) и взрослых (18 лет и старше) представлены на 1 января 2019 г.

Примечание.

На 31 декабря 2019 г.: 1) Зеленогорская врачебная амбулатория государственного бюджетного учреждения Республики Марий Эл «Моркинская центральная районная больница» реорганизована в ФАП; 2) построен Марковский ФАП государственного бюджетного учреждения Республики Марий Эл «Оршанская центральная районная больница».

Приложение № 6
к аналитической записке

С В Е Д Е Н И Я

о сети медицинских организаций, входящих структурных подразделениях Республики Марий Эл

на 31 декабря 2019 г.

	Медицинская организация, входящее структурное подразделение	Рекомендуемая численность обслуживаемого населения (приказ от 27.02.2016 № 132н, от 15.05.2012 № 543н)	Количество в целом по субъекту Российской Федерации (паспорт МО)						
			обслуживающие рекомендуемую численность населения (паспорт МО)		обслуживающие больше рекомендуемой численности населения (паспорт МО)				
			ЮЛ ¹	СП ²	ЮЛ	СП			
1.	Районные больницы, в том числе центральные, межрайонные	1 на 20 - 100 тыс. человек	7	0	6	0	0	0	0
2.	Участковые больницы	1 на 5 - 20 тыс. человек	0	1	0	5	0	0	0
3.	Поликлиники	1 на 20 - 50 тыс. человек	3	30	0	0	0	0	0
4.	Детские поликлиники	1 на 10 - 30 тыс. детей	0	16	0	0	0	0	0
5.	Амбулатории, в том числе врачебные	1 на 2 - 10 тыс. человек	0	28	0	0	0	20	0
6.	Центры (отделения) общей врачебной практики (семейной медицины)	1 на 2 - 10 тыс. человек	0	0	0	0	2	0	0
7.	Фельдшерско-акушерские пункты, фельдшерские пункты	100 - 300 человек	0	52	0	1	0	1	X
		301 - 1000 человек	0	133	X	X	X	X	X
		1001 - 2000 человек	0	23	0	0	0	0	0
		100 - 300 человек	0	0	0	0	0	0	0
		301 - 1000 человек	0	0	X	X	X	X	X
		1001 - 2000 человек	0	0	X	X	X	X	X
8.	Фельдшерские здравпункты	не менее 1 до 100 тыс. человек	1	17	0	0	0	0	0
9.	Поликлиники стоматологические	1 на 20 - 50 тыс. детей	1	0	0	0	0	0	0
10.	Детские стоматологические поликлиники	1 на 20 - 300 тыс. человек	3	0	0	0	0	0	0
11.	Городские больницы	1 на 20 - 200 тыс. детей	1	0	0	0	0	0	0
12.	Детские городские больницы	1 на 250 тыс. человек	0	0	0	0	0	0	0
13.	Центры консультативно-диагностические (поликлиники консультативно-диагностические)	1 на 100 тыс. детей	0	1	0	0	0	0	0
14.	Центры консультативно-диагностические детские (поликлиники консультативно-диагностические детские)	ИТОГО по Республике Марий Эл:	15	302	6	30	0	0	0

¹ Число самостоятельных медицинских организаций (юридических лиц).

² Число входящих структурных подразделений.

Приложение № 7
к аналитической записке

П Е Р Е Ч Е Н Ь

**медицинских организаций, входящих структурных подразделений Республики Марий Эл, обслуживающих
меньше рекомендуемой численности населения, согласно данным таблицы приложения № 6**

1	2	3	4	5	6	7		8	9	10
						Проектная мощность здания медицинской организации, входящего структурного подразделения, число посещений в смену (паспорт МО)	Плановые объемы по ТППГ на 2020 год, число посещений (паспорт МО)			
Полное наименование медицинской организации, входящего структурного подразделения (паспорт МО)	Вид медицинской организации, входящего структурного подразделения	Рекомендуемая численность обслуживаемого населения (приказ от 27.02.2016 № 132н, от 15.05.2012 № 543н)	Фактическая численность обслуживаемого населения, человек (паспорт МО)	Проектная мощность здания медицинской организации, входящего структурного подразделения, число посещений в смену (паспорт МО)	Плановые объемы по ТППГ на 2020 год, число посещений (паспорт МО)		Вид медицинской организации, входящего структурного подразделения, по окончании 2025 года (схема размещения)	Детальное описание и обоснование планируемых мероприятий до 2025 года по изменению вида медицинской организации, входящего структурного подразделения либо характеристика объекта здравоохранения в части территориального планирования оказания медицинской помощи (приказ от 27.02.2016 № 132н и от 15.05.2012 № 543н), обосновывающая отсутствие необходимости изменения вида медицинской организации, входящего структурного подразделения		
1.	ГБУ Республики Марий Эл «Волжская центральная городская больница», структурные подразделения	1 на 20 - 100 тыс. человек	75320	2216	602322	574533	мероприятия по реорганизации не планируются	остается ФАП с учетом отдаленностью обслуживаемого населенного пункта до другого структурного подразделения ГБУ Республики Марий Эл «Волжская центральная городская больница» (расстояние 18 км)		

1	2	3	4	5	6	7	8	9	10	
2.	ГБУ Республики Марий Эл «Козьмодемьянская межрайонная больница», структурные подразделения		1 на 20 - 100 тыс. человек	48417	1554	375657	351978		планируются по реорганизации подразделений	мероприятия структурных подразделений
	Виловатовская участковая больница		1 на 5 - 20 тыс. человек	4030	120				реорганизация во врачебную амбулаторию (койки круглосуточного стационара: 7 наркологических, 13 психиатрических и 25 фтизиатрических переводятся в состав ГБУ Республики Марий Эл «Козьмодемьянская межрайонная больница»)	
	Микряковская участковая больница		1 на 5 - 20 тыс. человек	2713	150				реорганизация не планируется. Остается участковой больницей с учетом отдаленности обслуживаемых населенных пунктов, радиус обслуживания 15 км, расстояние до состав ГБУ Республики Марий Эл «Козьмодемьянская межрайонная больница» - 47 км	
	Озеркинская врачебная амбулатория		1 на 2 - 10 тыс. человек	1899	150				реорганизация в отделение общей врачебной практики	
	Кузнецовская врачебная амбулатория		1 на 2 - 10 тыс. человек	1701	22				реорганизация не проводится в связи с отдаленностью обслуживаемых населенных пунктов	
	Емешевская врачебная амбулатория		1 на 2 - 10 тыс. человек	1390	35				реорганизация в отделение общей врачебной практики	
	Макаркинская врачебная амбулатория		1 на 2 - 10 тыс. человек	1694	20				реорганизация в отделение общей врачебной практики	

1	2	3	4	5	6	7	8	9	10
	Чекшевская врачебная амбулатория		1 на 2 - 10 тыс. человек	1320	20				реорганизация в отделение общей врачебной практики
	Усолинская врачебная амбулатория		1 на 2 - 10 тыс. человек	1306	15				реорганизация в отделение общей врачебной практики
	Юринская районная больница		1 на 20 - 100 тыс. человек	7059	111				реорганизация в участковую больницу
	Юринская врачебная амбулатория		1 на 2 - 10 тыс. человек	1254	38				реорганизация в отделение общей врачебной практики
	Марьинская врачебная амбулатория		1 на 2 - 10 тыс. человек	1232	23				реорганизация в отделение общей врачебной практики
3.	ГБУ Республики Марий Эл «Звениговская центральная районная больница», структурные подразделения		1 на 20 - 100 тыс. человек	40666	1012	336817	317367		планируются мероприятия по реорганизации подразделений
	Красногорская районная больница		1 на 20 - 100 тыс. человек	12739	200				реорганизация в филиал ГБУ Республики Марий Эл «Звениговская центральная районная больница»
	Мочалищен- ская врачебная амбулатория		1 на 2 - 10 тыс. человек	1663	54				реорганизация не планируется с учетом отдаленности обслуживаемых населенных пунктов, расстояние до ГБУ Республики Марий Эл «Звениговская центральная районная больница» - 52 км
	Кокшамарская врачебная амбулатория		1 на 2 - 10 тыс. человек	1792	15				присоединение к Кокшайской врачебной амбулатории (расстояние 3 км)
	Кокшайская		1 на 2 - 10 тыс. человек	1463	33				увеличение численности обслуживаемого

1	2	3	4	5	6	7	8	9	10
	врачебная амбулатория								населения с учетом присоединения Кокшамарской врачебной амбулатории до 3 255 человек
4.	ГБУ Республики Марий Эл «Килемарская районная больница»		1 на 20 - 100 тыс. человек	11986	410	97673	93226		реорганизация с присоединением к ГБУ Республики Марий Эл «Медведевская центральная районная больница» создания Килемарского филиала ГБУ Республики Марий Эл «Медведевская центральная районная больница»
5.	ГБУ Республики Марий Эл «Куженерская центральная районная больница»		1 на 20 - 100 тыс. человек	12847	325	126118	118630		реорганизация с присоединением к ГБУ Республики Марий Эл «Сернурская центральная районная больница» и создания Куженерского филиала ГБУ Республики Марий Эл «Сернурская центральная районная больница»
6.	ГБУ Республики Марий Эл «Мари-Турекская районная больница им. В.В.Свинина», структурные подразделения		1 на 20 - 100 тыс. человек	19102	546	196638	189428		присоединение ГБУ Республики Марий Эл «Параньгинская центральная районная больница», с созданием Параньгинского филиала ГБУ Республики Марий Эл «Мари-Турекская центральная районная больница им. В.В. Свинина», увеличение общей численности обслуживаемого населения до 33 334 человек
	врачебная амбулатория пос. Мариц		1 на 2 - 10 тыс. человек	1397	11				реорганизация не планируется с учетом отдаленности обслуживаемых пунктов, радиус обслуживания 11 км, расстояние до ГБУ Республики Марий Эл «Мари-Турекская центральная районная больница им. В.В. Свинина» 48 км, до ближайшей врачебной амбулатории - 15 км)
7.	ГБУ Республики Марий Эл «Медведевская центральная районная		1 на 20 - 100 тыс. человек	67109	1342	469404	425596		присоединение ГБУ Республики Марий Эл «Килемарская районная больница» с созданием Килемарского филиала ГБУ Республики Марий Эл «Медведевская центральная районная

1	2	3	4	5	6	7	8	9	10
	больница», структурные подразделения								больница», увеличение общей численности обслуживаемого населения до 79 095 человек
	Азановская участковая больница		1 на 5 - 20 тыс. человек	1905	100				реорганизация во врачебную амбулаторию с увеличением численности обслуживаемого населения за счет дополнительного прикреплении населенных пунктов (10 круглосуточных терапевтических коек и 22 койки паллиативной помощи для взрослых переводятся в состав ГБУ Республики Марий Эл «Медведевская центральная районная больница»)
	Люльпанская участковая больница		1 на 5 - 20 тыс. человек	2524	150				реорганизация во врачебную амбулаторию (80 круглосуточных психиатрических коек переводятся в состав ГБУ Республики Марий Эл «Республиканская психиатрическая больница»)
	Шойбулакская участковая больница		1 на 5 - 20 тыс. человек	3580	100				реорганизация во врачебную амбулаторию(10 круглосуточных терапевтических коек переводятся в состав ГБУ Республики Марий Эл «Медведевская центральная районная больница»)
	Пекшиколинская врачебная амбулатория		1 на 2 - 10 тыс. человек	1589	41				реорганизация в отделение общей врачебной практики
	Сенькинская врачебная амбулатория		1 на 2 - 10 тыс. человек	1613	40				реорганизация в отделение общей врачебной практики
	Акашевская врачебная амбулатория		1 на 2 - 10 тыс. человек	1511	24				реорганизация в отделение общей врачебной практики
	Русско-Кукморская врачебная амбулатория		1 на 2 - 10 тыс. человек	1661	46				реорганизация в отделение общей врачебной практики

1	2	3	4	5	6	7	8	9	10	
8.	ГБУ Республики Марий Эл «Моркинская центральная районная больница», структурные подразделения		1 на 20 - 100 тыс. человек	27824	872	294997	276165		планируются по реорганизации подразделений	мероприятия структурных подразделений
	Зеленогорская врачебная амбулатория		1 на 2 - 10 тыс. человек	1039	53				реорганизация в ФАП в декабре 2019 г.	
	Красно-стекловарское ОВОП		1 на 2 - 10 тыс. человек	1349					сохранение отделения общей врачебной практики (реорганизация из врачебной амбулатории в декабре 2019 г.)	
9.	ГБУ Республики Марий Эл «Новоторъяльская центральная районная больница»		1 на 20 - 100 тыс. человек	14589	228	115381	111207		реорганизация с присоединением к ГБУ Республики Марий Эл «Сернурская центральная районная больница» и создания Новоторъяльского филиала ГБУ Республики Марий Эл «Сернурская центральная районная больница»	
10.	ГБУ Республики Марий Эл «Оршанская центральная районная больница»		1 на 20 - 100 тыс. человек	13313	300	127200	118723		реорганизация в участковую больницу (отдельное юридическое лицо)	
11.	Государственное бюджетное учреждение Республики Марий Эл «Парангинская центральная районная больница»		1 на 20 - 100 тыс. человек	14232	300	114313	101663		присоединение ГБУ Республики Марий Эл «Парангинская центральная районная больница» к ГБУ Республики Марий Эл «Мари-Турекская центральная районная больница им. В.В.Свинина» и создание Парангинского филиала ГБУ Республики Марий Эл «Мари-Турекская центральная районная больница им. В.В.Свинина»	

1	2	3	4	5	6	7	8	9	10
12.	Государственное бюджетное учреждение Республики Марий Эл «Сернурская центральная районная больница», структурные подразделения	1	1 на 20 - 100 тыс. человек	23549	695	205100	194027		присоединение ГБУ Республики Марий Эл «Куженерская районная больница» и ГБУ Республики Марий Эл «Новоторъяльская центральная районная больница» с созданием Куженерского и Новоторъяльского филиалов ГБУ Республики Марий Эл «Сернурская центральная районная больница», увеличение общей численности обслуживаемого населения до 50 985 человек
	Кукнурская врачебная амбулатория		1 на 2 - 10 тыс. человек	1542	48				реорганизация в ФАП, включение в зону обслуживания Казанской врачебной амбулатории
	Казанская врачебная амбулатория		1 на 2 - 10 тыс. человек	1405	47				увеличение численности обслуживаемого населения с учетом включения в зону обслуживания Кукнурского ФАП до 2 947 человек
	Чендемеровское отделение общей врачебной практики		1 на 2 - 10 тыс. человек	1438					сохранение отделения общей врачебной практики
13.	ГБУ Республики Марий Эл «Советская центральная районная больница», структурные подразделения	1	1 на 20 - 100 тыс. человек	28719	1250	212026	203647		планируются мероприятия по реорганизации структурных подразделений
	Солнечная врачебная амбулатория		1 на 2 - 10 тыс. человек	1793	100				реорганизация в отделение общей врачебной практики
	Алексеевская врачебная амбулатория		1 на 2 - 10 тыс. человек	1827	150				реорганизация в отделение общей врачебной практики

Приложение № 8
к аналитической записке

П Е Р Е Ч Е Н Ь

медицинских организаций, входящих структурных подразделений Республики Марий Эл, обслуживающих больше рекомендуемой численности населения, согласно данным таблицы приложения № 6

1	2	3	4	5	6	7		8	9	10
						Проектная мощность здания медицинской организации, входящего структурного подразделения, число посещений в смену (паспорт МО)	Плановые объемы по ТПГГ на 2020 год, число посещений (паспорт МО)			
	Полное наименование медицинской организации, входящего структурного подразделения (паспорт МО)	Вид медицинской организации, входящего структурного подразделения	Рекомендуемая численность обслуживаемого населения (приказ от 27.02.2016 № 132н, от 15.05.2012 № 543н)	Фактическая численность обслуживаемого населения, человек (паспорт МО)	Проектная мощность здания медицинской организации, входящего структурного подразделения, число посещений в смену (паспорт МО)	всего	в том числе по ОМС		Вид медицинской организации, входящего структурного подразделения, по окончании 2024 года (схема размещения)	Детальное описание и обоснование планируемых мероприятий до 2025 года по изменению вида медицинской организации, входящего структурного подразделения либо характеристика объекта здравоохранения в части территориальной планирования оказания медицинской помощи (приказ от 27.02.2016 № 132н и от 15.05.2012 № 543н), обосновывающая отсутствие необходимости изменения вида медицинской организации, входящего структурного подразделения
				5	6	7	8			

Не имеется

Приложение № 9
к аналитической записке

П Е Р Е Ч Е Н Ь

медицинских организаций, входящих структурных подразделений Республики Марий Эл, обслуживающих рекомендуемую численность населения, согласно данным таблицы приложения № 6, но в отношении которых планируется изменение вида медицинской организации, входящего структурного подразделения

1	2	3	4	5	6	7	8		9	10
							Плановые объемы по ТПГТ на 2020 год, число посещений (паспорт МО)	в том числе по ОМС		
	Полное наименование медицинской организации, входящего структурного подразделения (паспорт МО)	Вид медицинской организации, входящего структурного подразделения	Рекомендуемая численность обслуживаемого населения (приказ от 27.02.2016 № 132н, от 15.05.2012 № 543н)	Фактическая численность обслуживаемого населения, человек (паспорт МО)	Проектная мощность здания медицинской организации, входящего структурного подразделения, число посещений в смену (паспорт МО)	всего			Вид медицинской организации, входящего структурного подразделения, по окончании 2025 года (схема размещения)	Детальное описание и обоснование планируемых мероприятий до 2025 года по изменению вида медицинской организации, входящего структурного подразделения либо характеристика объекта здравоохранения в части территориального планирования оказания медицинской помощи (приказ от 27.02.2016 № 132н и от 15.05.2012 № 543н), обосновывающая отсутствие необходимости изменения вида медицинской организации, входящего структурного подразделения
1.	ГБУ Республики Марий Эл «Волжская центральная городская больница», структурные подразделения		1 на 20 - 100 тыс. человек	75320	2216	602322	574533	не меняется	планируются по реорганизации подразделений	мероприятия структурных подразделений

1	2	3	4	5	6	7	8	9	10
Верхне-Азьяльский ФАП			1 на 100 - 2000 человек	165					планируется объединение с Учейкинским ФАП, где планируется строительство нового здания (расстояние до 2 км)
2. ГБУ Республики Марий Эл «Медведевская центральная районная больница», структурные подразделения			1 на 20 - 100 тыс. человек	67109	1342	469404	425596	не меняется	присоединение ГБУ Республики Марий Эл «Килемарская районная больница» с созданием Килемарского филиала ГБУ Республики Марий Эл «Медведевская центральная районная больница», увеличение общей численности обслуживаемого населения до 79095 человек
3. ГБУ Республики Марий Эл «Сернурская центральная районная больница», структурные подразделения			1 на 20 - 100 тыс. человек	23549	695	205100	194027	не меняется	присоединение ГБУ Республики Марий Эл «Куженерская центральная районная больница» и ГБУ Республики Марий Эл «Новоторьяльская центральная районная больница» созданием Куженерского и Новоторьяльского филиалов ГБУ Республики Марий Эл «Сернурская центральная районная больница», увеличение общей численности обслуживаемого населения до 50985 человек

П Е Р Е Ч Е Н Ь
населенных пунктов, находящихся вне зоны медицинской помощи в Республике Марий Эл*

Муниципальный район, городской округ	Наименование населенного пункта* (паспорт МО)	Численность населения (паспорт МО), человек		Прогнозная численность населения на 2024 год (паспорт МО) всего, человек	Расстояние от текущего населенного пункта, с численностью населения от 100 до 2000 человек, до ближайшей медицинской организации, входящего структурного подразделения, км		Наименование и адрес ближайшей медицинской организации, входящего структурного подразделения медицинской организации, расстояние до которого указано (паспорт МО)	Время доезда от текущего населенного пункта, местной, до ближайшей медицинской организации, входящего структурного подразделения медицинской организации, оказывающей первичную врачебную медико-санитарную помощь, по дорогам общего пользования с использованием транспорта, минут	Расстояние от текущего населенного пункта, расположенного в сельской местности, до ближайшей медицинской организации, входящего структурного подразделения медицинской организации, оказывающей первичную врачебную медико-санитарную помощь, по дорогам общего пользования с использованием транспорта, км	Наименование и адрес ближайшей медицинской организации, оказывающей первичную врачебную медико-санитарную помощь, время доезда и расстояние до которого указано (паспорт МО)	Детальное описание и обоснование планируемыми мероприятиями до 2024 года по обеспечению доступности медицинской помощи в указанном населенном пункте, либо характеристика ситуации по населенному пункту в части территориального планирования оказания медицинской помощи (приказ от 27.02.2016 № 132н и от 15.05.2012 № 543н)	
		всего	дети (0-17 лет)		по данным паспорта МО	по данным геоинформационной системы						по данным паспорта МО
1. Муниципальные районы, всего	нет	0	0	0	0	0	0	0	0	0	0	
2. Городские округа, всего:	нет	0	0	0	0	0	0	0	0	0	0	
ИТОГО по субъекту РФ:	нет	0	0	0	0	0	0	0	0	0	0	

Населенные пункты с населением более 100 человек, не соответствующие требованиям: приказа Минздрава России от 15.05.2012 № 543н и находящиеся на расстоянии более 6 км от ближайшей медицинской организации, оказывающей первичную медико-санитарную помощь; пункта 10.4 свода правил «СП 42.13330.2016. Свод правил. Градостроительство. Планировка и застройка городских и сельских поселений. Актуализированная редакция СНиП 2.07.01-89», утвержденных приказом Министра России от 30.12.2016 № 1034/пр, и находящихся на удалении более 30 минут доезда (с использованием транспорта) по дорогам общего пользования от поликлиник, амбулаторий

Приложение № 11
к аналитической записке

П Е Р Е Ч Е Н Ь
медицинских организаций, входящих структурных подразделений Республики Марий Эл, обслуживающих
меньше рекомендуемой численности населения, после 2025 года

1	2	3	4	5	6	7		8	9	10
						Плановые объемы по ТПГТ на 2020 год, число посещений (паспорт МО)	в том числе по ОМС			
1	2	3	4	5	6	7	8	9	10	11
1.	ГБУ Республики Марий Эл «Волжская центральная городская больница», структурные подразделения: Алексеевский ФАП	Вид медицинской организации, входящего структурного подразделения (паспорт МО)	Рекомендуемая численность обслуживаемого населения (приказ от 27.02.2016 № 132н, от 15.05.2012 № 543н)	Фактическая численность обслуживаемого населения, человек (паспорт МО)	Проектная мощность здания медицинской организации, входящего структурного подразделения, число посещений в смену (паспорт МО)	Плановые объемы по ТПГТ на 2020 год, число посещений (паспорт МО)	Вид медицинской организации, входящего структурного подразделения, после 2025 года (схема размещения)	Детальное описание и обоснование ситуации, характеристика объекта в части территориального планирования оказания медицинской помощи (приказ от 27.02.2016 № 132н и от 15.05.2012 № 543н), в связи с чем за период с 2020 по 2024 год не планируется либо отсутствует необходимость проведения мероприятий по изменению вида медицинской организации, входящего структурного подразделения		
			1 на 100 - 2000 человек	41			ФАП	остается ФАП с учетом отдаленности обслуживаемого населенного пункта до другого структурного подразделения ГБУ Республики Марий Эл «Волжская центральная городская больница»-расстояние 18 км		
2.	ГБУ Республики Марий Эл «Козьмодемьянская межрайонная больница»,	Вид медицинской организации, входящего структурного подразделения (паспорт МО)	1 на 5 - 20 тыс. человек	2713	150 посещений в смену		участковая больница	реорганизация не планируется. Остается участковой больницей с учетом отдаленности обслуживаемых населенных пунктов, радиус обслуживания 15 км, расстояние до ГБУ Республики Марий Эл «Козьмодемьянская межрайонная больница»,		

1	2	3	4	5	6	7	8	9	10
	структурные подразделения: Микряковская участковая больница								больница» 47 км
	Кузнецовская врачебная амбулатория		1 на 2 - 10 тыс. человек	1701	22 посещения в смену			врачебная амбулатория	реорганизация не проводится в связи с отдаленностью обслуживаемых населенных пунктов, расстояние до ГБУ Республики Марий Эл «Козьмодемьянская межрайонная больница» 34 км
3.	ГБУ Республики Марий Эл «Звениговская центральная районная больница», структурные подразделения: Мочалищенская врачебная амбулатория		1 на 2 - 10 тыс. человек	1663	54 посещения в смену			врачебная амбулатория	реорганизация не планируется с учетом отдаленности обслуживаемых населенных пунктов, расстояние до ГБУ Республики Марий Эл «Звениговская центральная районная больница» 52 км
4.	ГБУ Республики Марий Эл «Мари-Турекская центральная районная больница имени В.В.Свинина», структурные подразделения: врачебная амбулатория пос. Мариец		1 на 2 - 10 тыс. человек	1397	11 посещений в смену			врачебная амбулатория	реорганизация не планируется с учетом отдаленности обслуживаемых населенных пунктов, радиус обслуживания 11 км, расстояние до ГБУ Республики Марий Эл «Мари-Турекская центральная районная больница имени В.В.Свинина» 48 км, до ближайшей врачебной амбулатории - 15 км

Приложение № 12
к аналитической записке

П Е Р Е Ч Е Н Ь
медицинских организаций, входящих структурных подразделений Республики Марий Эл,
обслуживающих больше рекомендуемой численности населения, после 2025 года

1	2	3	4	5	6	7		8	9	10
						Проектная мощность здания медицинской организации, входящего структурного подразделения, число посещений в смену (паспорт МО)	Плановые объемы по ТПГГ на 2020 год, число посещений (паспорт МО)			
	Полное наименование медицинской организации, входящего структурного подразделения (паспорт МО)	Вид медицинской организации, входящего структурного подразделения	Рекомендуемая численность обслуживаемого населения (приказ от 27.02.2016 № 132н, от 15.05.2012 № 543н)	Фактическая численность обслуживаемого населения, человек (паспорт МО)	Проектная мощность здания медицинской организации, входящего структурного подразделения, число посещений в смену (паспорт МО)	всего	в том числе по ОМС		Вид медицинской организации, входящего структурного подразделения, после 2025 года (схема размещения)	Детальное описание и обоснование ситуации, характеристика объекта в части территориального планирования оказания медицинской помощи (приказ от 27.02.2016 № 132н и от 15.05.2012 № 543н), в связи с чем за период с 2020 по 2024 год не планируется либо отсутствует необходимость проведения мероприятий по изменению вида медицинской организации, входящего структурного подразделения
1	2	3	4	5	6	7	8	8	9	10

нет

нет

нет

нет

нет

Приложение № 13
к аналитической записке

П Е Р Е Ч Е Н Ь
медицинских организаций, входящих структурных подразделений Республики Марий Эл, обслуживающих
рекомендуемую численность населения, но в отношении которых необходимо изменение вида медицинской
организации, входящего структурного подразделения, после 2025 года

1	2	3	4	5	6	7		8	9	10
						Проектная мощность здания медицинской организации, входящего структурного подразделения, число посещений в смену (паспорт МО)	Плановые объемы по ТППГ на 2020 год, число посещений (паспорт МО)			
	Полное наименование медицинской организации, входящего структурного подразделения (паспорт МО)	Вид медицинской организации, входящего структурного подразделения	Рекомендуемая численность обслуживаемого населения (приказ от 27.02.2016 № 132н, от 15.05.2012 № 543н)	Фактическая численность обслуживаемого населения, человек (паспорт МО)	Проектная мощность здания медицинской организации, входящего структурного подразделения, число посещений в смену (паспорт МО)	Всего	в том числе по ОМС	Вид медицинской организации, входящего структурного подразделения, после 2025 года (схема размещения)	Характеристика объекта здравоохранения в части территориального планирования оказания медицинской помощи (приказ от 27.02.2016 № 132н и от 15.05.2012 № 543н), обосновывающая необходимость изменения вида медицинской организации, входящего структурного подразделения, с детальным описанием и обоснованием ситуации, в связи с чем за период с 2020 по 2024 год не планируется проведение мероприятий по изменению вида медицинской организации, входящего структурного подразделения	
1	2	3	4	5	6	7	8	9	10	

нет

нет

нет

нет

нет

Приложение № 14
к аналитической записке

П Е Р Е Ч Е Н Ь

населенных пунктов, оставшихся вне зоны доступа медицинской помощи в Республике Марий Эл*, после 2025 года

Муниципальные районы, всего:	Наименование населенного пункта*	Численность населения (паспорт МО), человек	Прогнозная численность населения на 2024 год (паспорт МО) всего, человек	Расстояние от текущего населенного пункта, с численностью населения от 100 до 2000 человек, до ближайшей медицинской организации, входящего структурного подразделения, км		Наименование и адрес ближайшей медицинской организации, входящего структурного подразделения медицинской организации, оказывающей первичную врачебную медико-санитарную помощь, по дорогам общего пользования с использованием транспорта, минут	Время досзда от текущего населенного пункта, расположенного в сельской местности, до ближайшей медицинской организации, входящего структурного подразделения медицинской организации, оказывающей первичную врачебную медико-санитарную помощь, по дорогам общего пользования с использованием транспорта, минут	Расстояние от текущего населенного пункта, расположенного в сельской местности, до ближайшей медицинской организации, входящего структурного подразделения медицинской организации, оказывающей первичную врачебную медико-санитарную помощь, по дорогам общего пользования с использованием транспорта, км		Наименование и адрес ближайшей медицинской организации, структурного подразделения медицинской организации, оказывающей первичную врачебную медико-санитарную помощь, время досзда и расстояние которого указано (паспорт МО)	Детальное описание и обоснование ситуации, характеристика населенного пункта в части территориального планирования оказания медицинской помощи (приказ от 27.02.2016 № 132н и от 15.05.2012 № 543н), в связи с чем за период с 2020 по 2024 год не планируется либо отсутствует необходимость проведения мероприятий по обеспечению доступности медицинской помощи в указанном населенном пункте	
				по данным паспорта МО	по данным геоинформационной системы			по данным паспорта МО	по данным геоинформационной системы			
Муниципальные районы, всего:												
1. нет		нет	0									
2. Городские округа, всего:		нет	0									
3. ИТОГО по субъекту РФ:		нет	0									
			0									

Муниципальные районы,

всего: 0

нет

0

0

0

0

0

0

0

0

0

0

0

0

0

0

0

0

0

0

0

0

0

*Населенные пункты, несоответствующие требованиям:

приказа Минздрава России от 15.05.2012 № 543н и находящиеся на расстоянии более 6 км от ближайшей медицинской организации, оказывающей первичную медико-санитарную помощь; пункта 10.4 свода правил «СП 42.13330.2016. Свод правил. Градостроительство. Планировка и застройка городских и сельских поселений. Актуализированная редакция СНиП 2.07.01-89*», утвержденных приказом Министра России от 30.12.2016 № 1034/пр, и находящиеся на удалении более 30 минут досзда (с использованием транспорта) по дорогам общего пользования от поликлиник, амбулаторий.

Приложение № 15
к аналитической записке

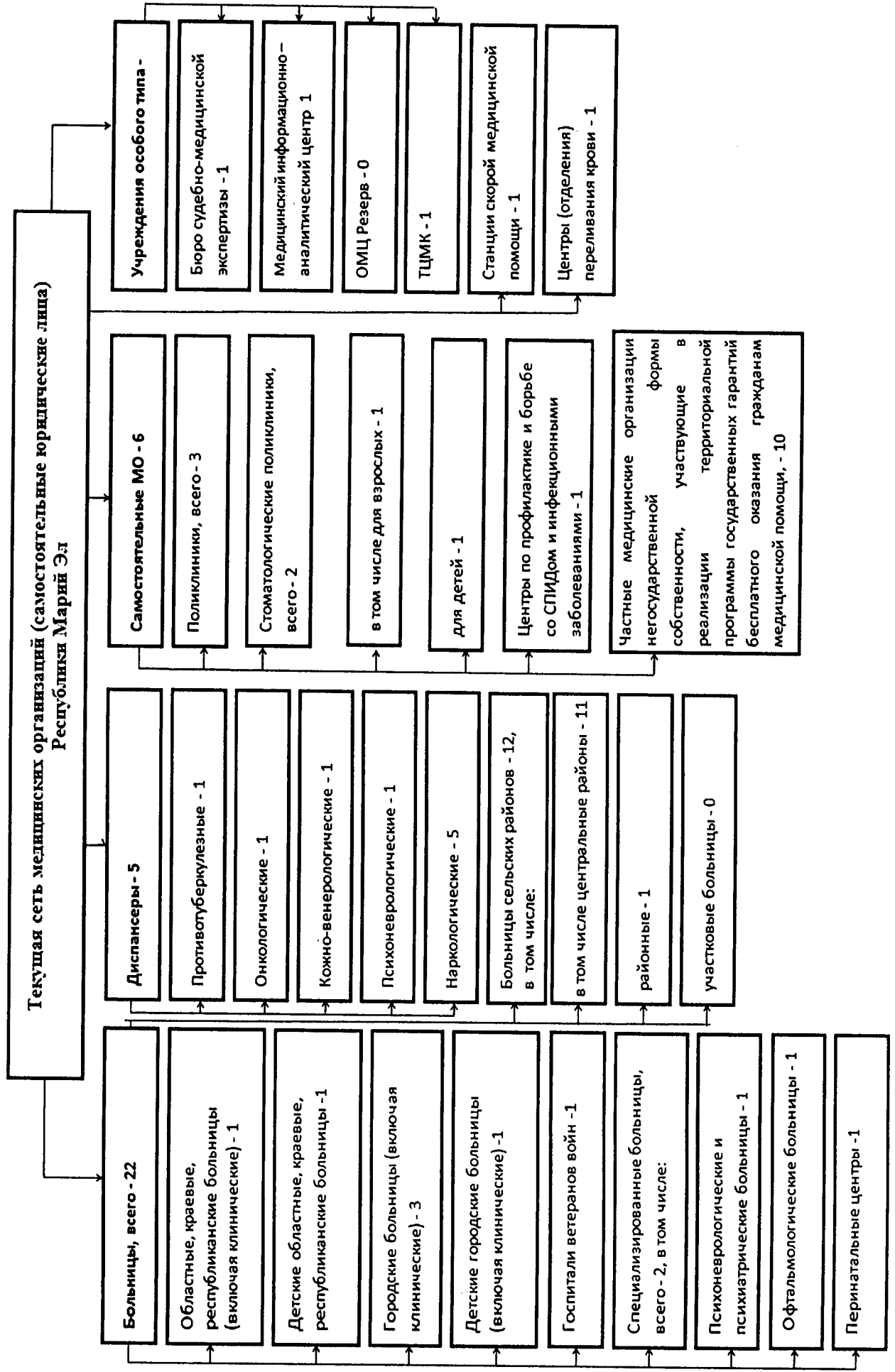

Блок-схема действующей сети медицинских организаций Республики Марий Эл, оказывающих первичную медико-санитарную помощь

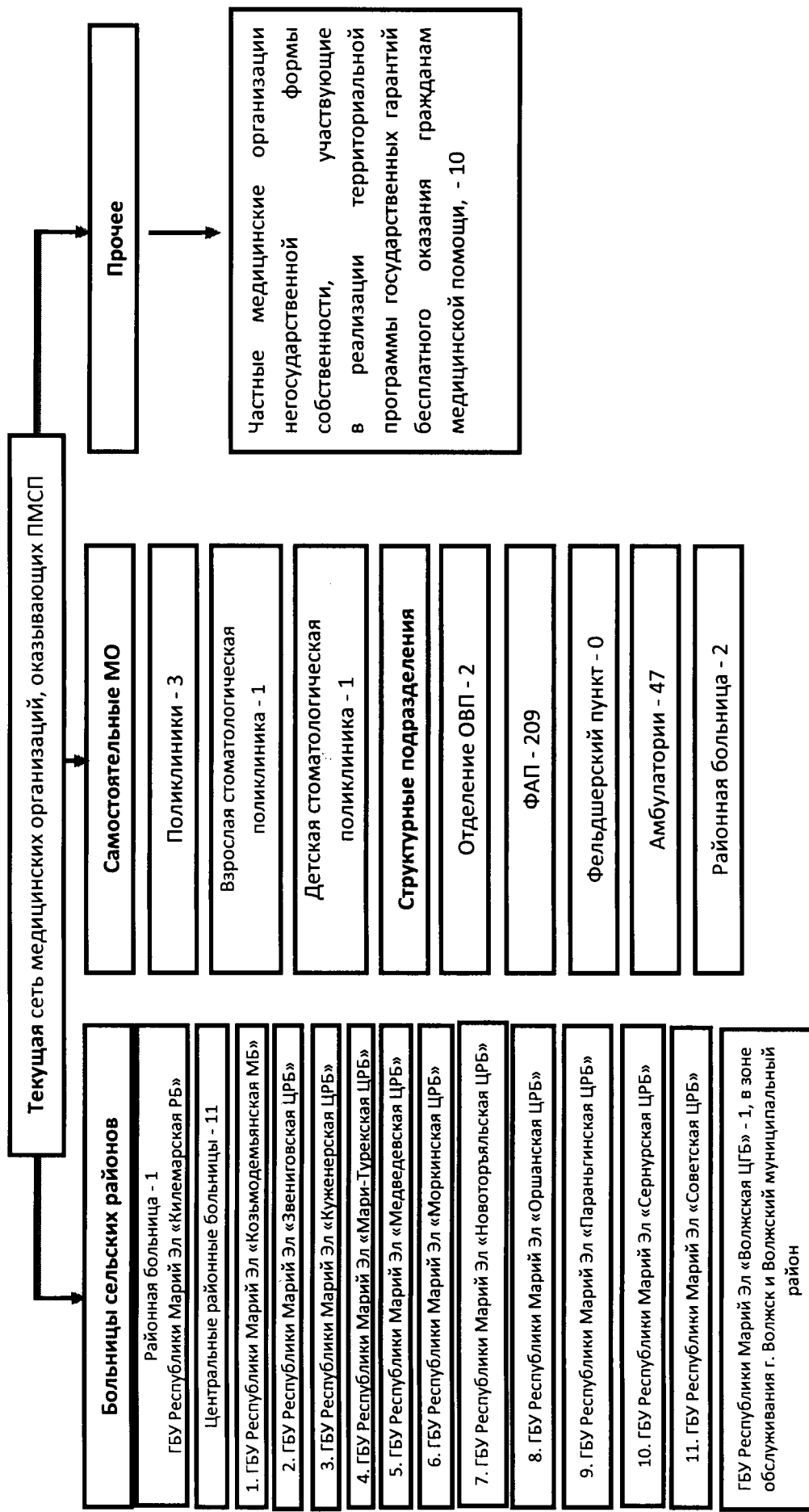

Блок-схема оптимальной сети медицинских организаций Республики Марий Эл, оказывающих первичную медико-санитарную помощь, к 2024 году

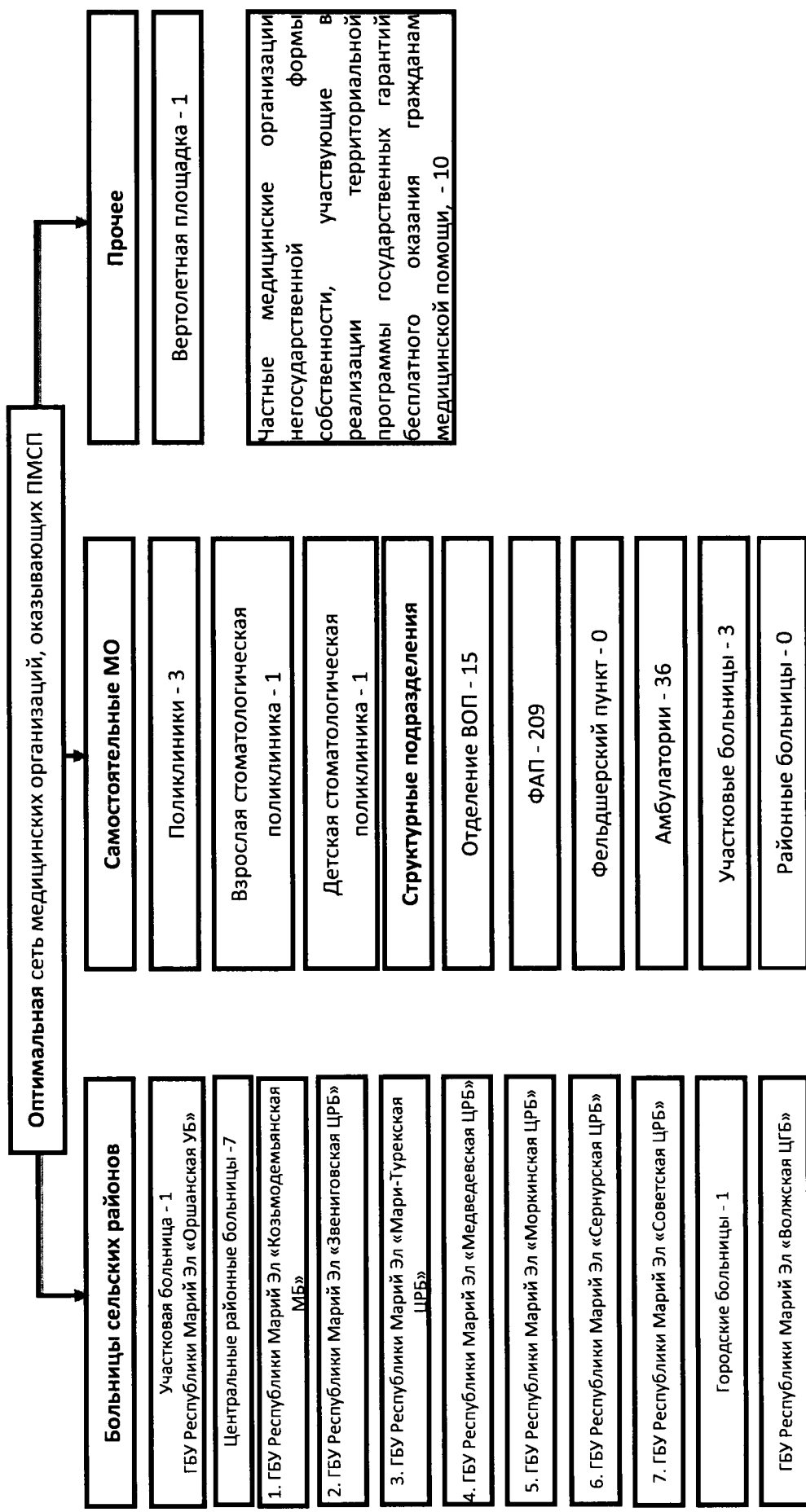

**Карты-схемы размещения медицинских организаций
в Республике Марий Эл в 2019 году**

Карта-схема медицинских организаций Республики Марий Эл, оказывающих первичную медико-санитарную помощь (включая первичную специализированную помощь) в 2019 году

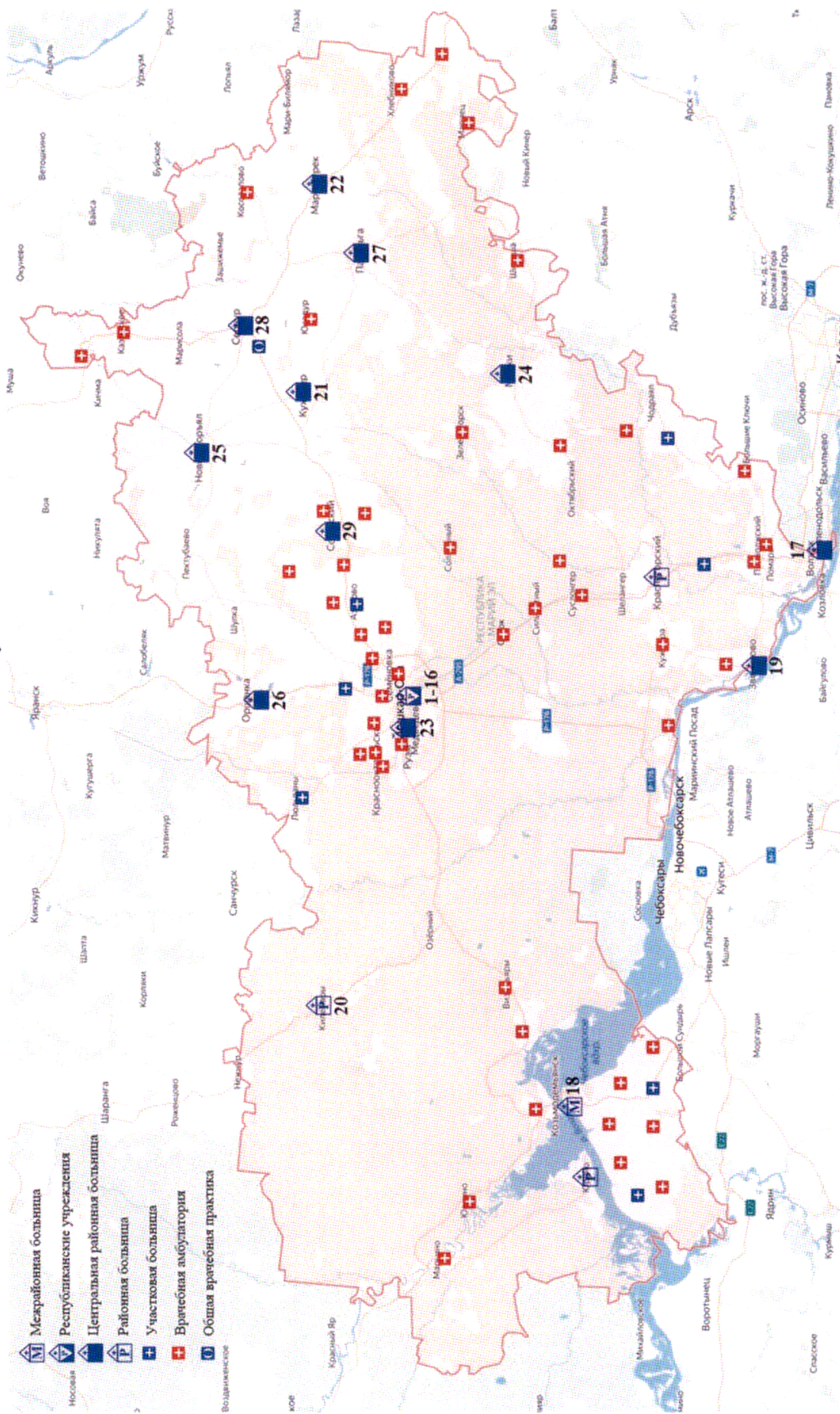

Карта-схема медицинских учреждений городского округа г. Волжск Республики Марий Эл

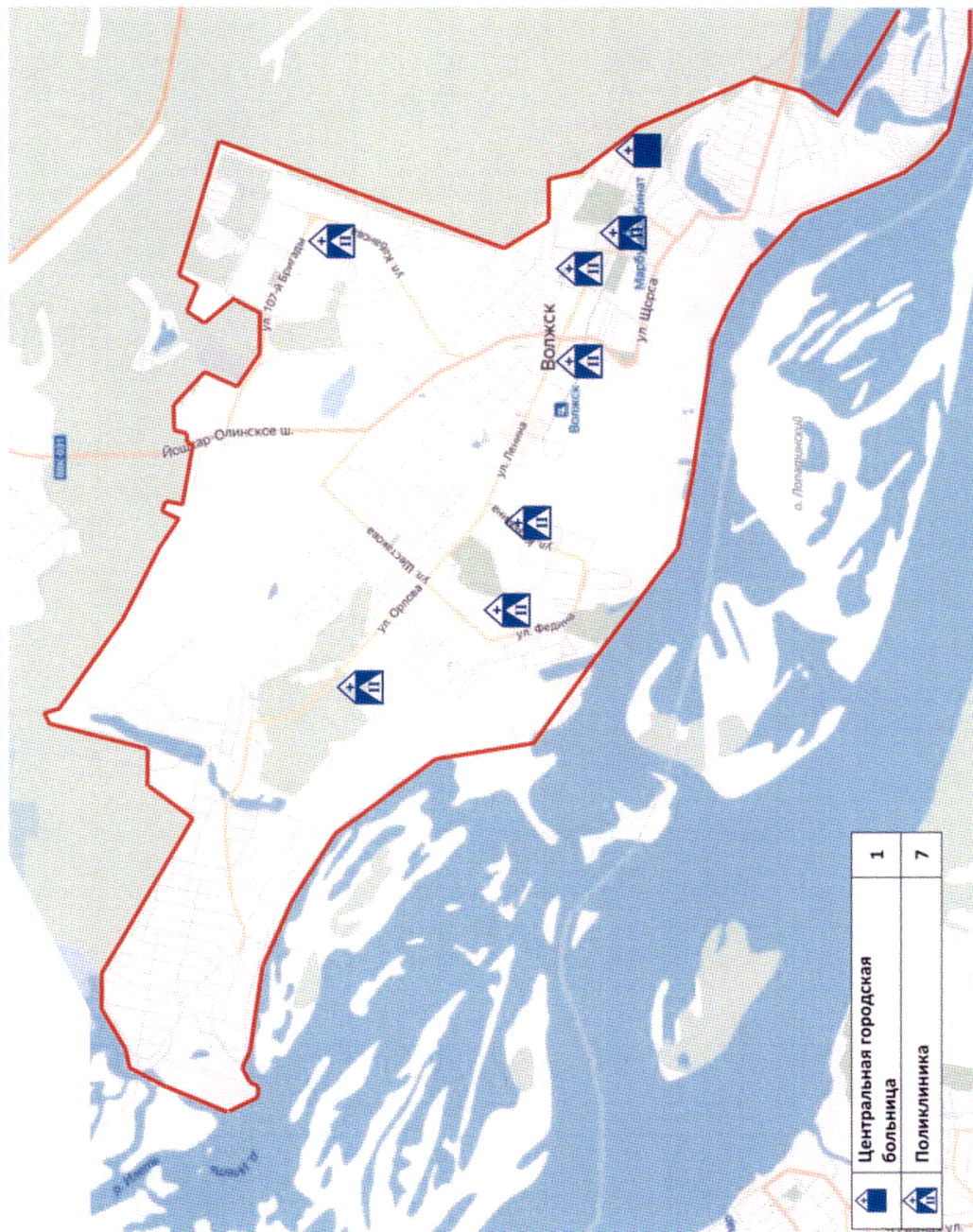

Карта-схема медицинских учреждений городского округа г. Козьмодемьянск Республики Марий Эл



Карта-схема медицинских учреждений Волжского муниципального района Республики Марий Эл

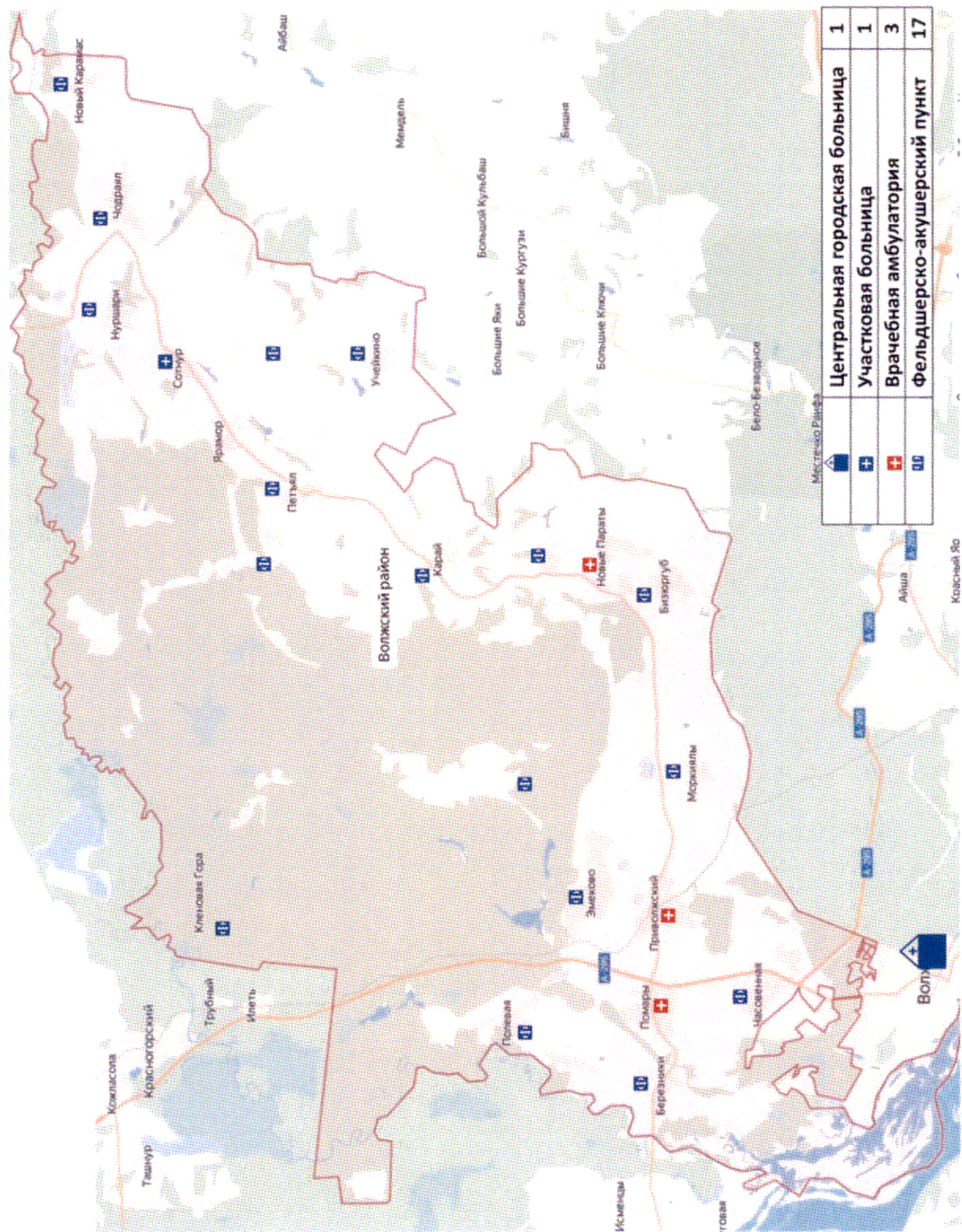

Карта-схема медицинских учреждений Горномарийского муниципального района Республики Марий Эл

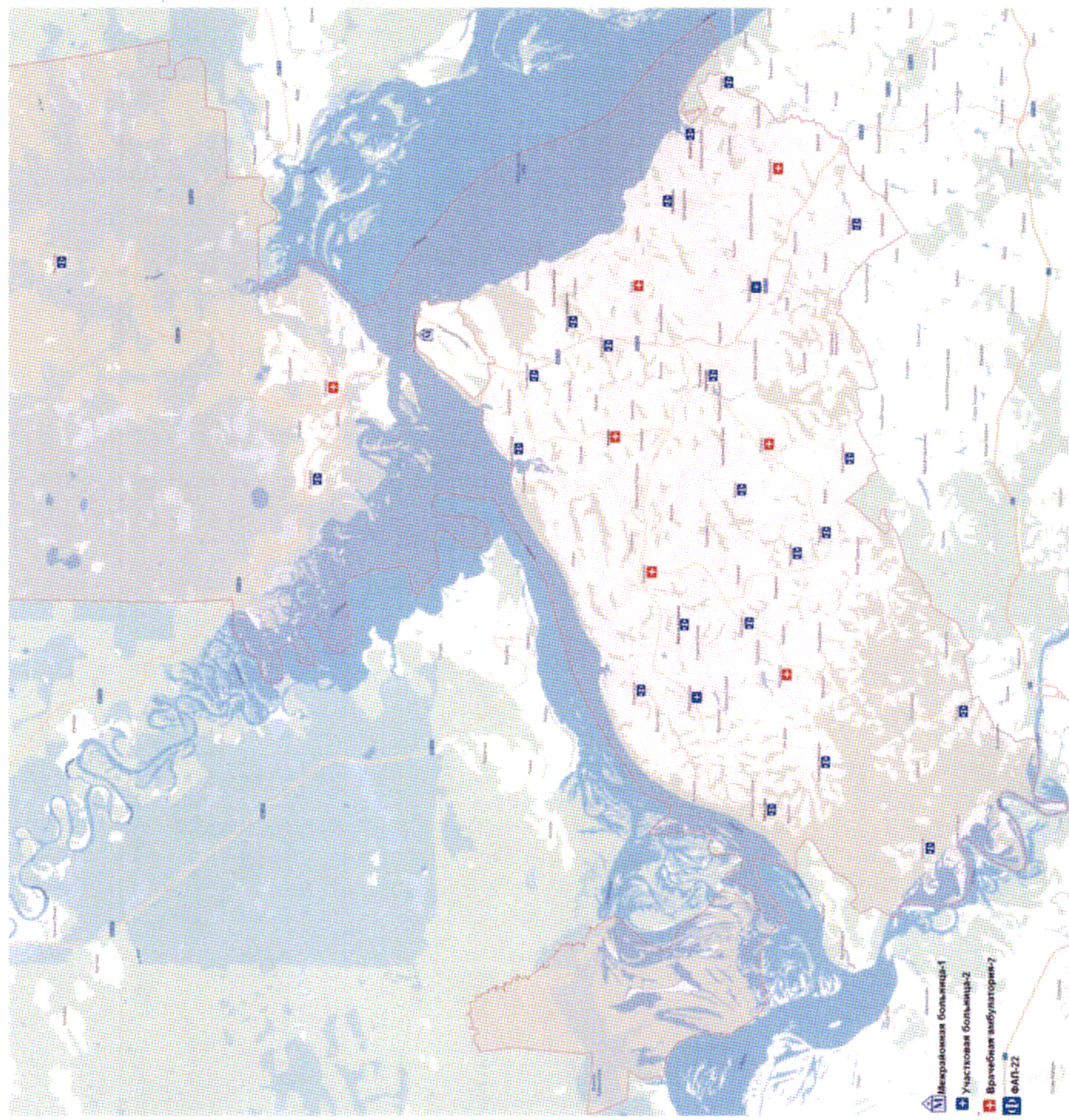

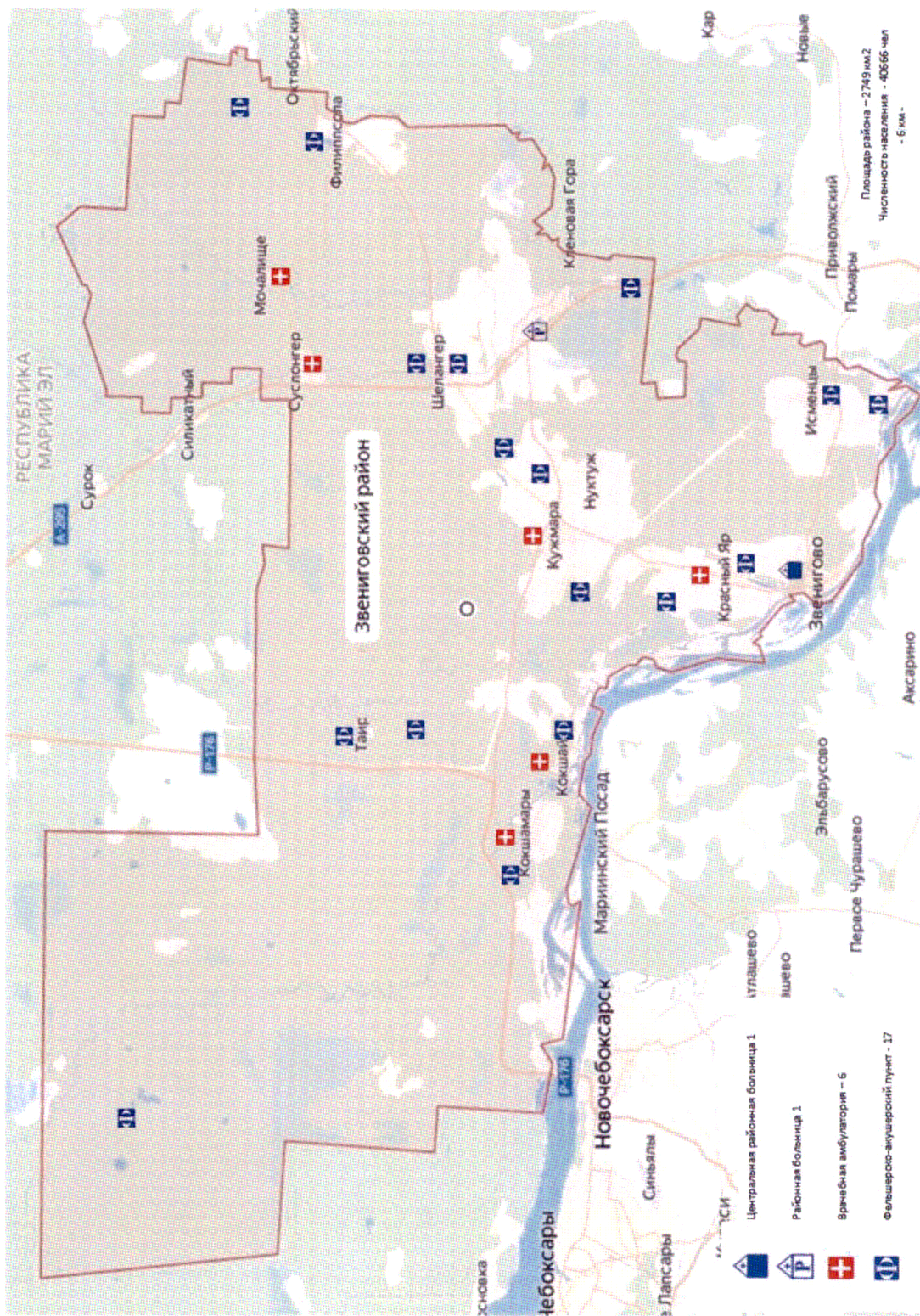

Карта медицинских учреждений Звениговского муниципального района Республики Марий Эл

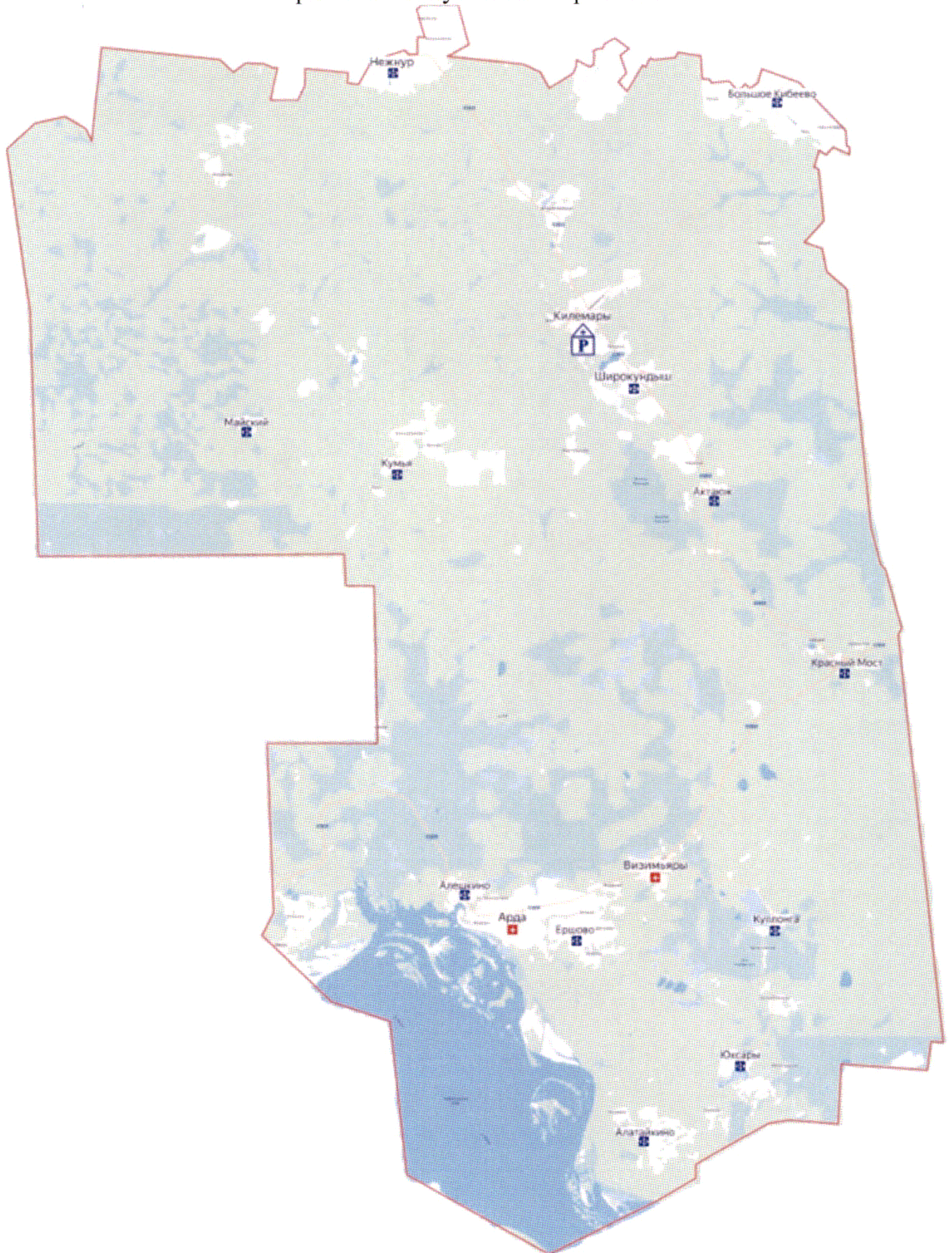

Карта-схема медицинских учреждений Килемарского муниципального района Республики Марий Эл



 - Фельдшерско-акушерский пункт - 12

 - Районная больница - 1

 - Врачебная амбулатория - 2

3 099 км² - площадь Килемарского района

12 356 - численность населения Килемарского района

Карта-схема медицинских учреждений
Куженерского муниципального района Республики Марий Эл

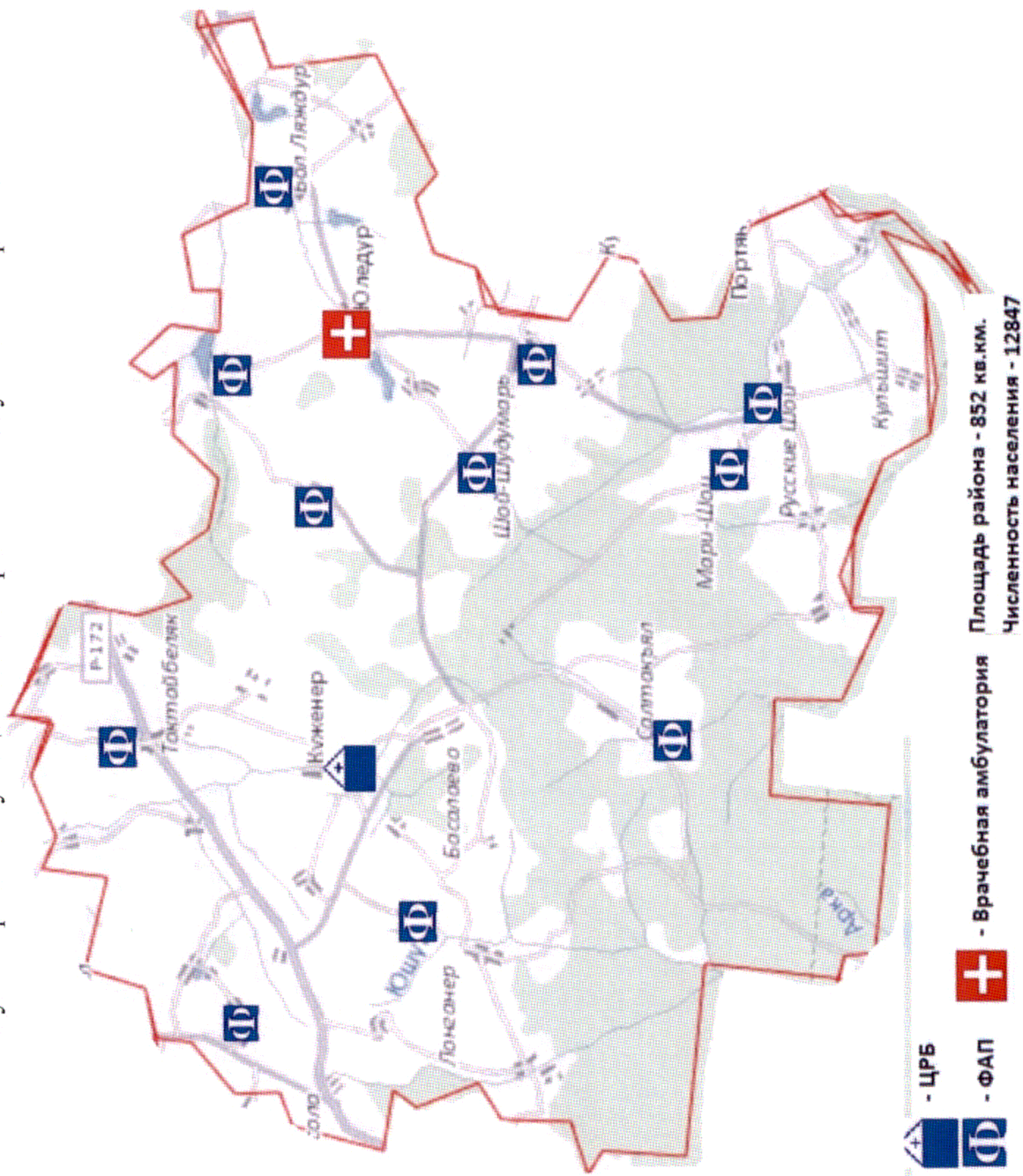

Карта-схема медицинских учреждений Мари-Турекского муниципального района Республики Марий Эл

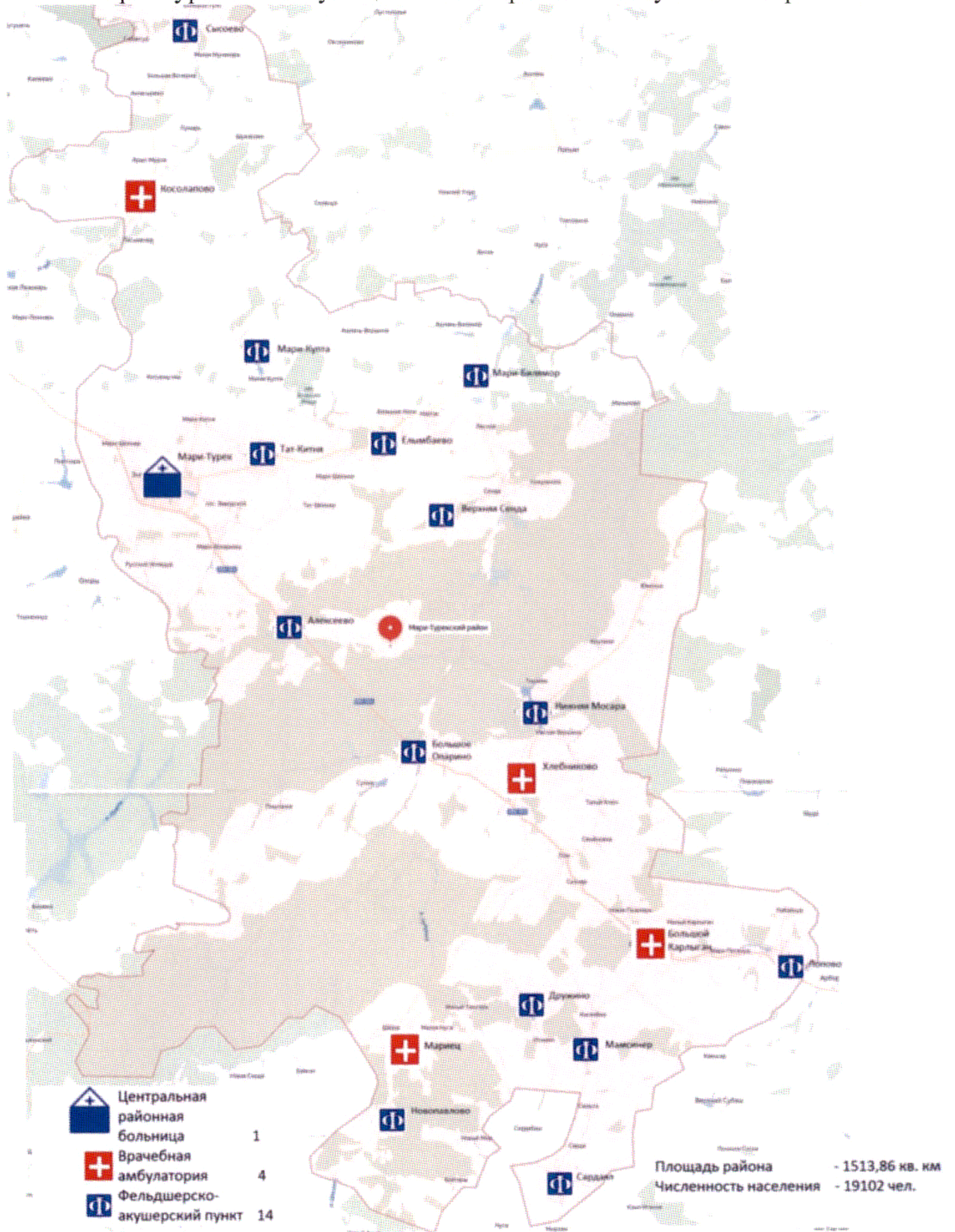

Карта-схема медицинских учреждений Медведевского муниципального района Республики Марий Эл

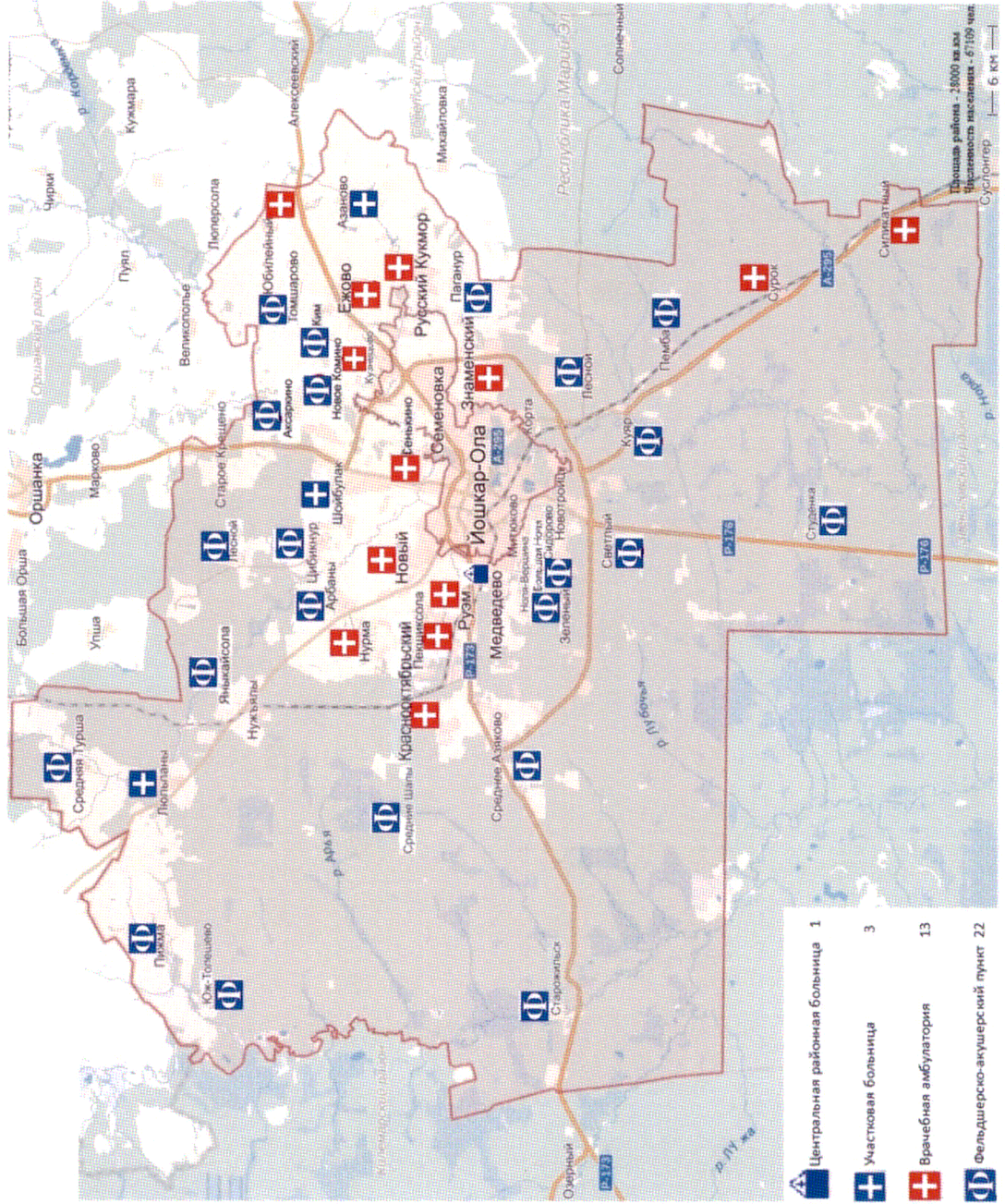

Карта-схема медицинских учреждений Моркинского муниципального района Республики Марий Эл

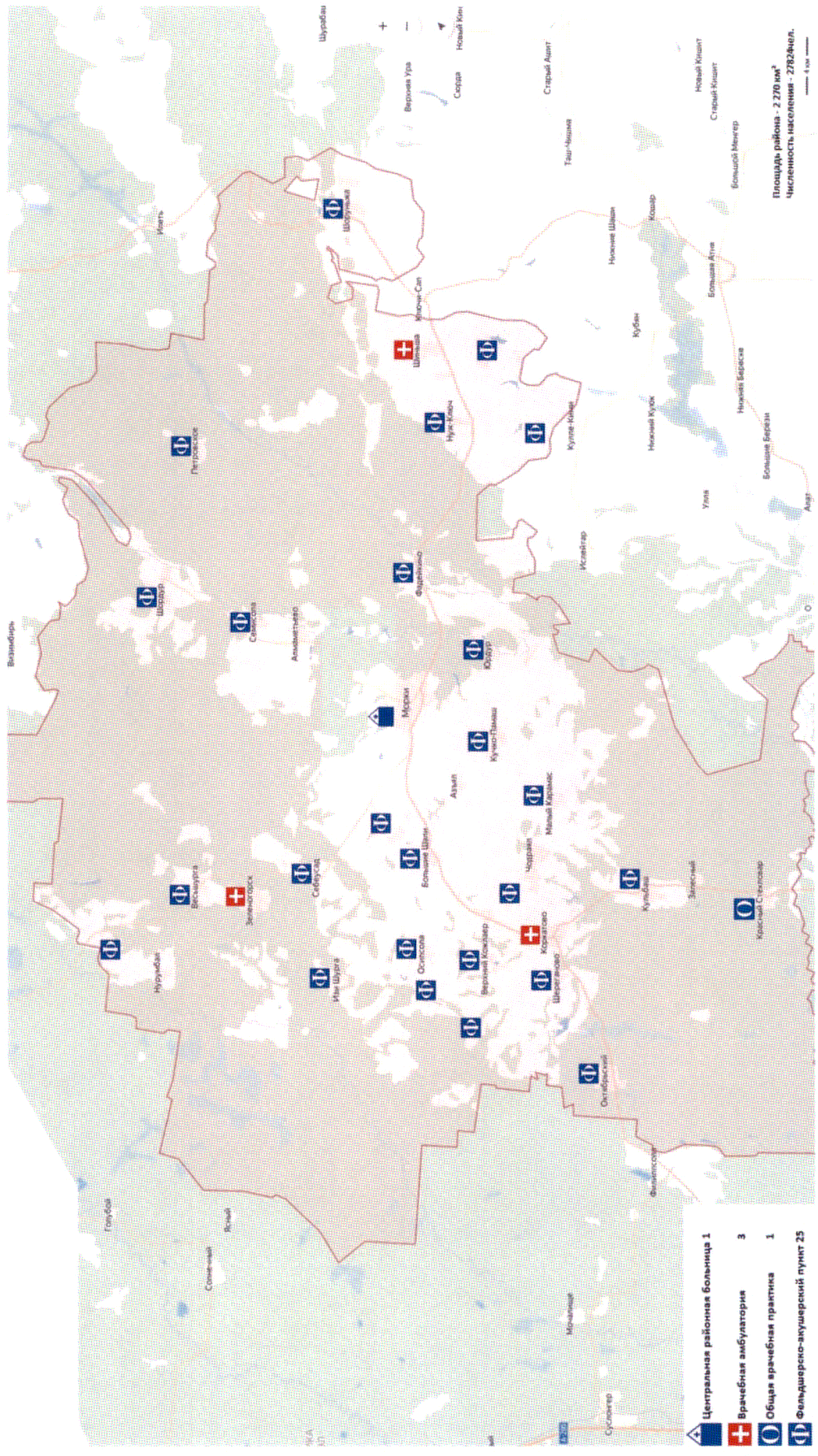

Карта-схема медицинских учреждений Новоторъяльского муниципального района Республики Марий Эл

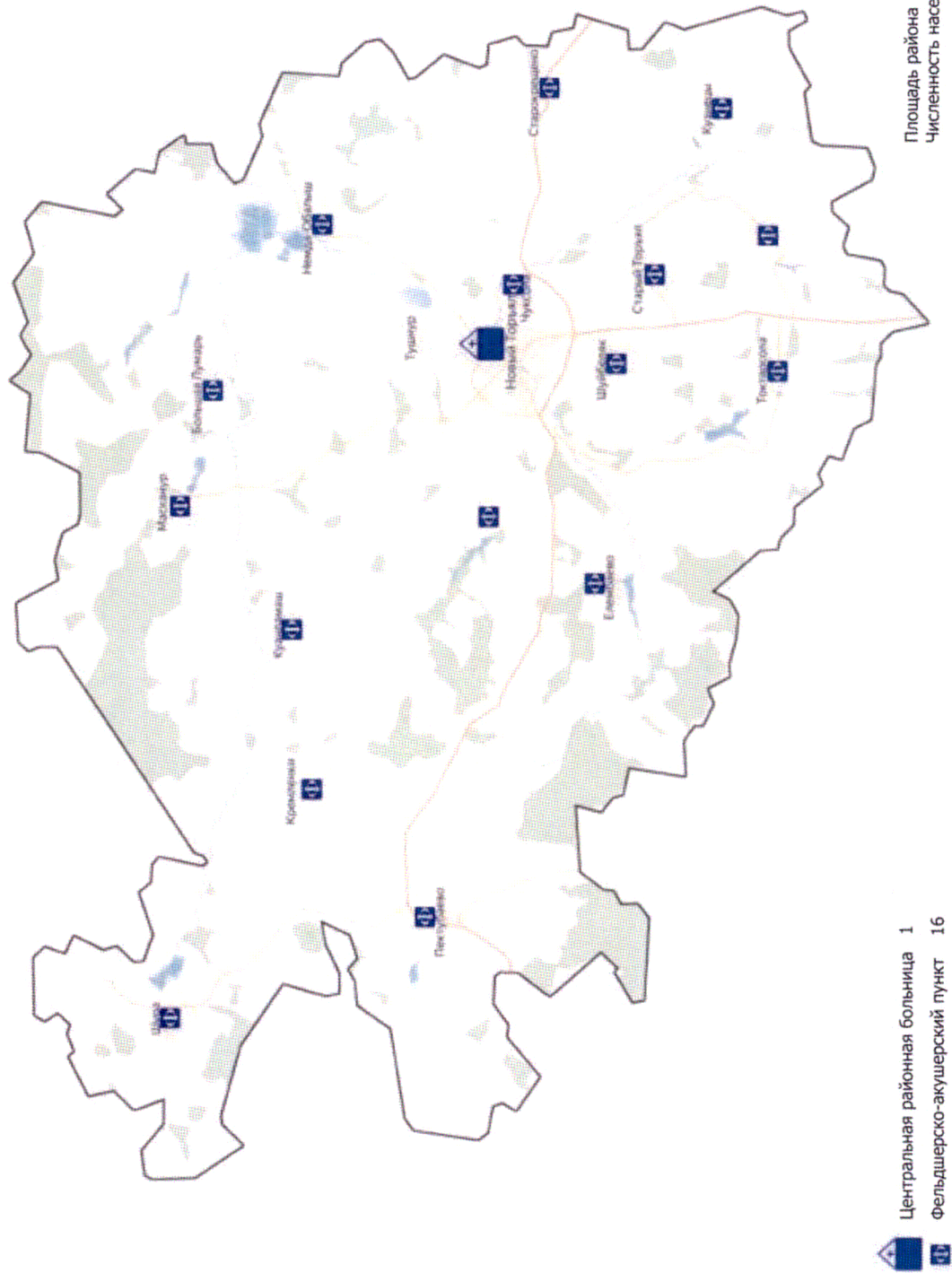

Карта-схема медицинских учреждений Оршанского муниципального района Республики Марий Эл

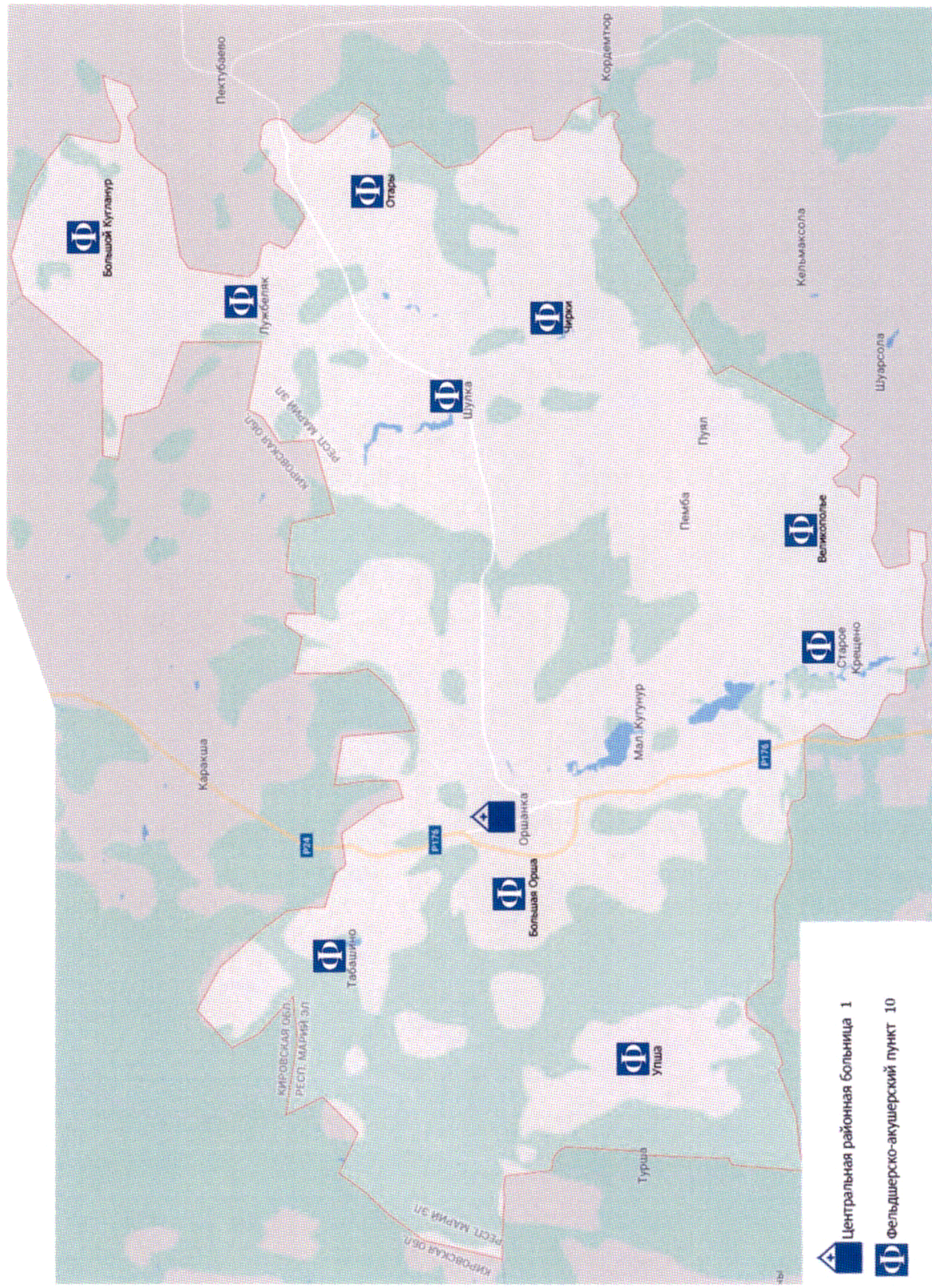

Карта-схема медицинских учреждений
Параньгинского муниципального района Республики Марий Эл

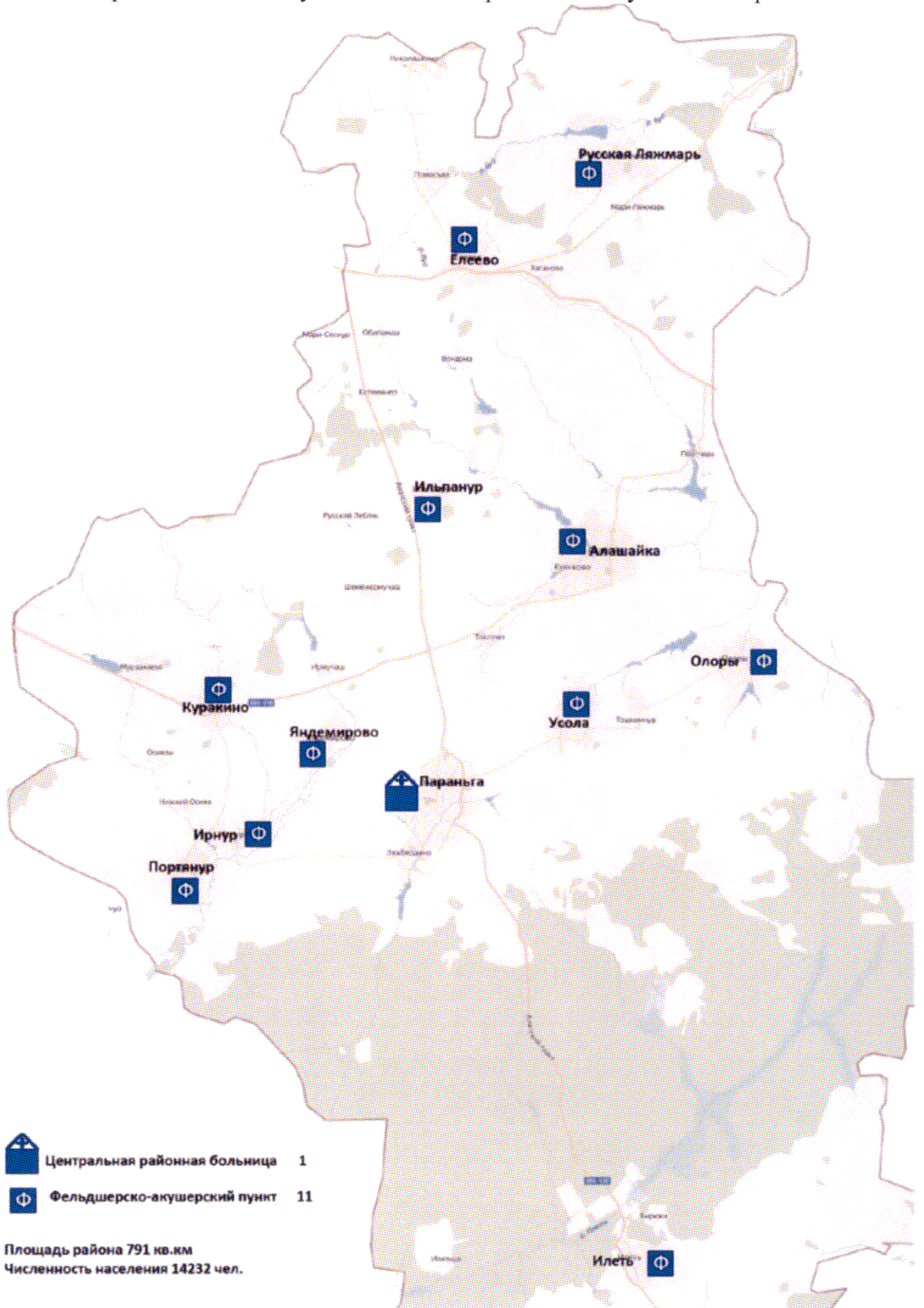

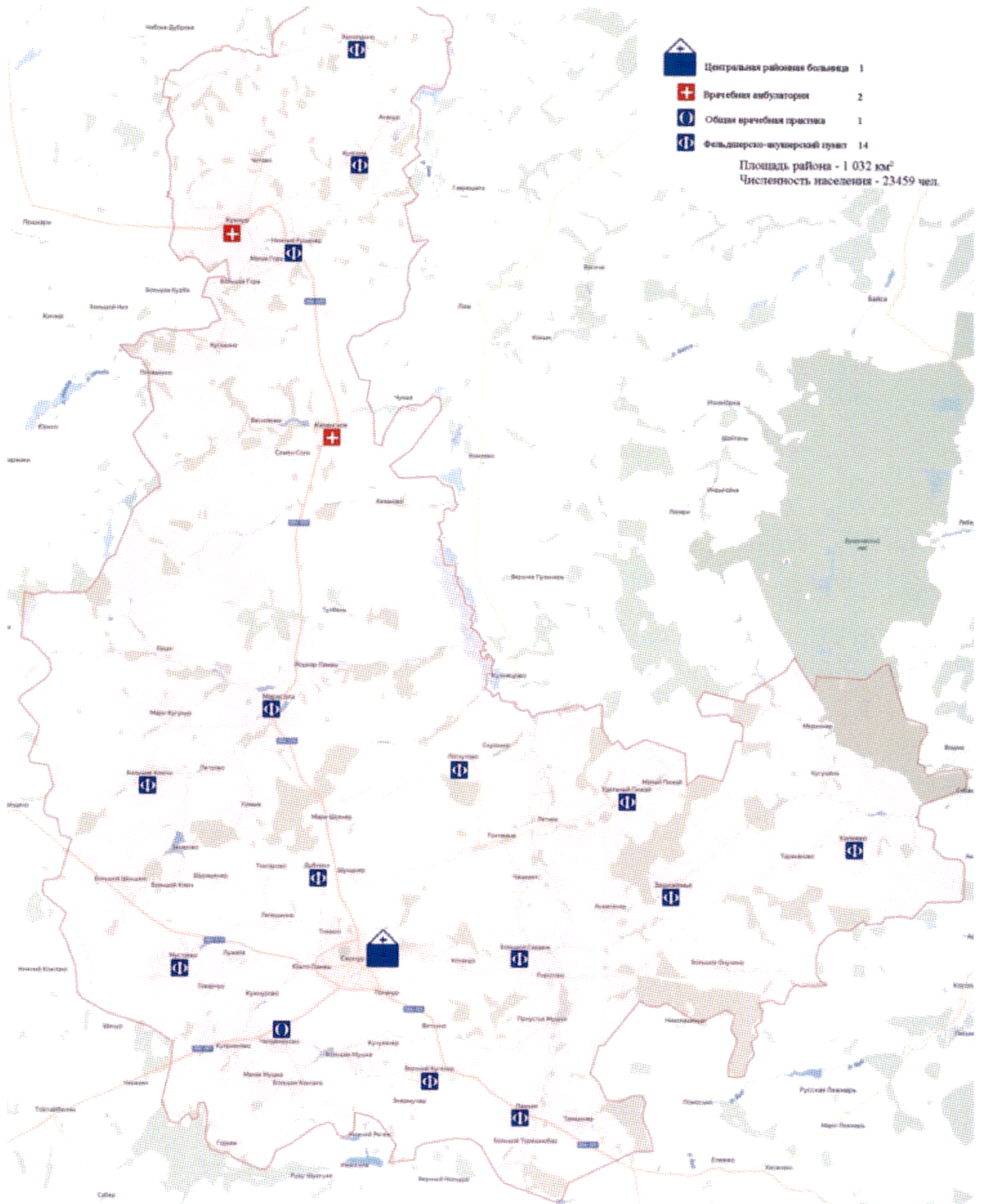

Карта-схема медицинских учреждений Сернурского муниципального района Республики Марий Эл

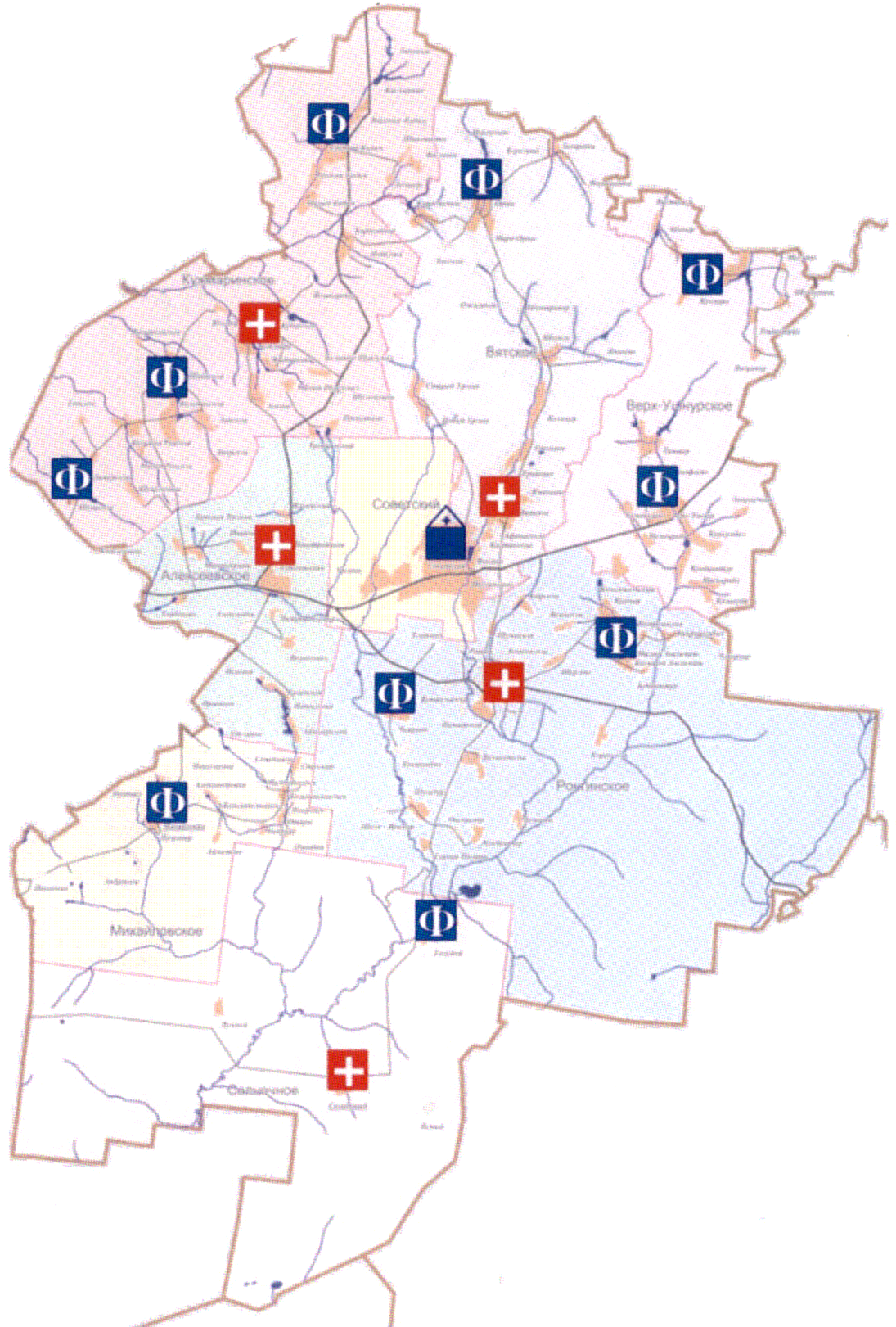

Карта-схема медицинских учреждений Советского муниципального района Республики Марий Эл



-  Центральная районная больница 1
-  Врачебная амбулатория 5
-  Фельдшерско-акушерский пункт 10

Численность населения — 28 719 чел.
 Площадь района — 1421 км² (или 142100 га)

Карта-схема медицинских учреждений Юринского муниципального района Республики Марий Эл

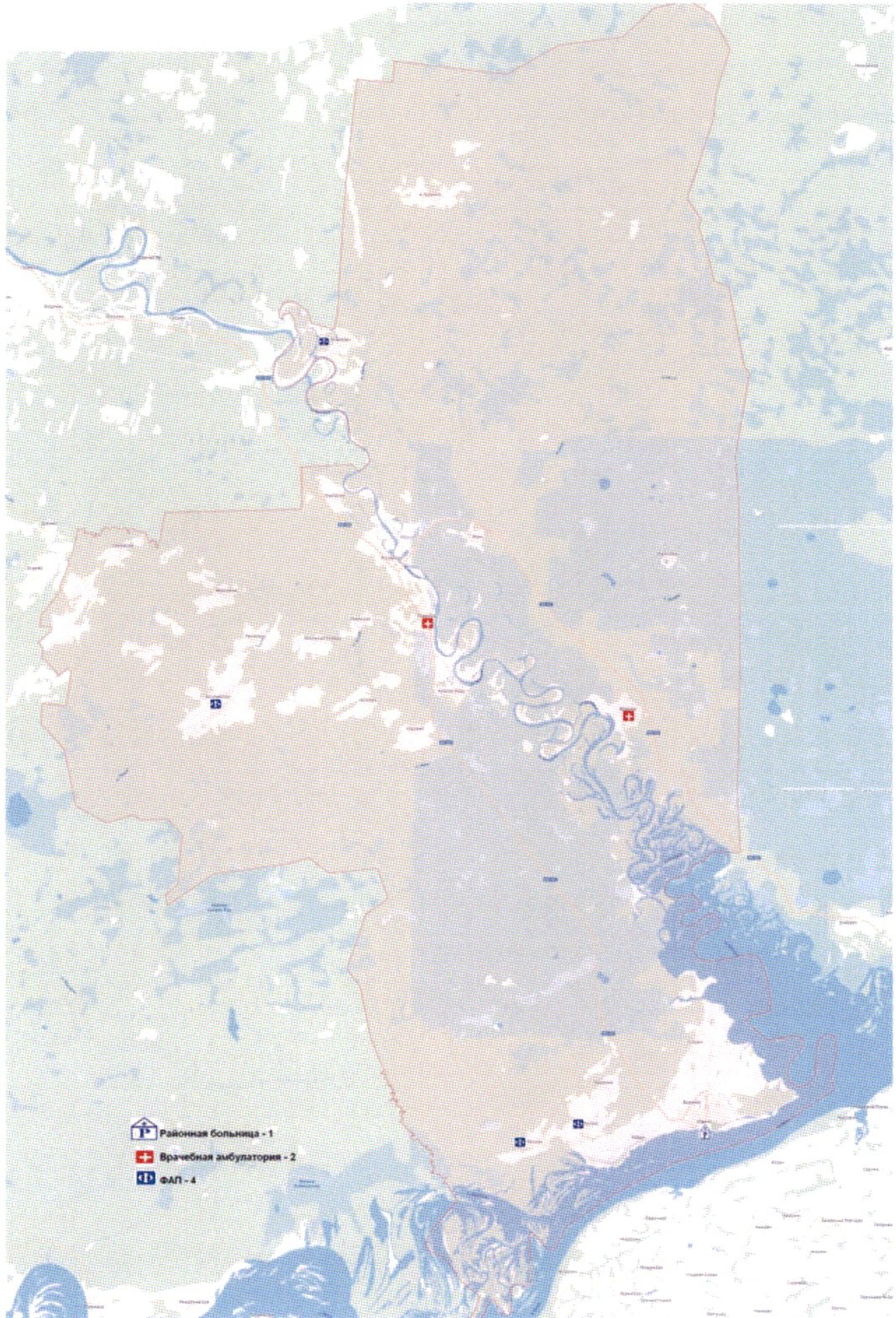

Карты-схемы размещения медицинских организаций
в Республике Марий Эл на 2024 год

Карта-схема медицинских учреждений городского округа г. Волжск Республики Марий Эл

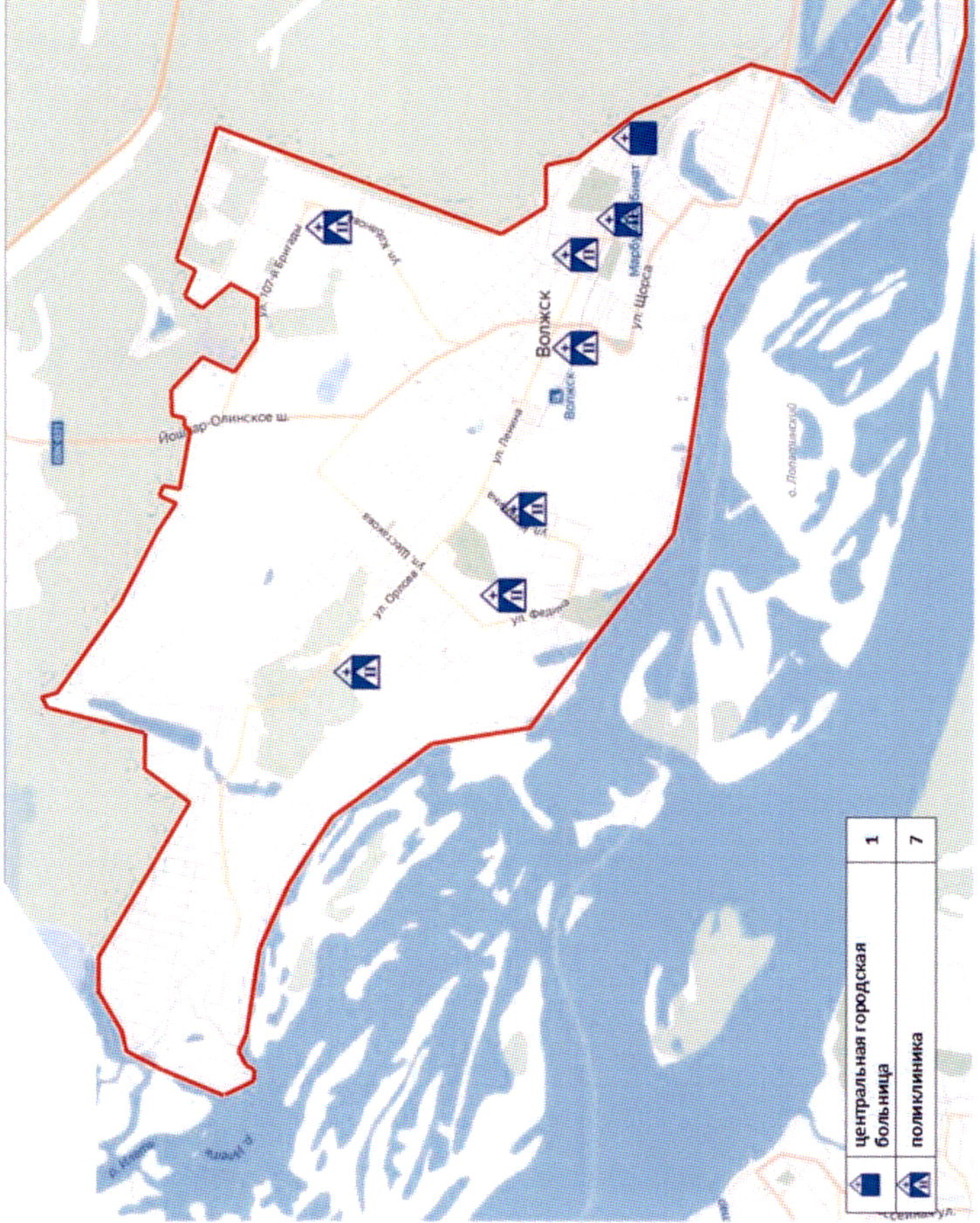

Карта-схема медицинских учреждений городского округа г. Козьмодемьянск Республики Марий Эл



Карта-схема медицинских учреждений Волжского муниципального района Республики Марий Эл

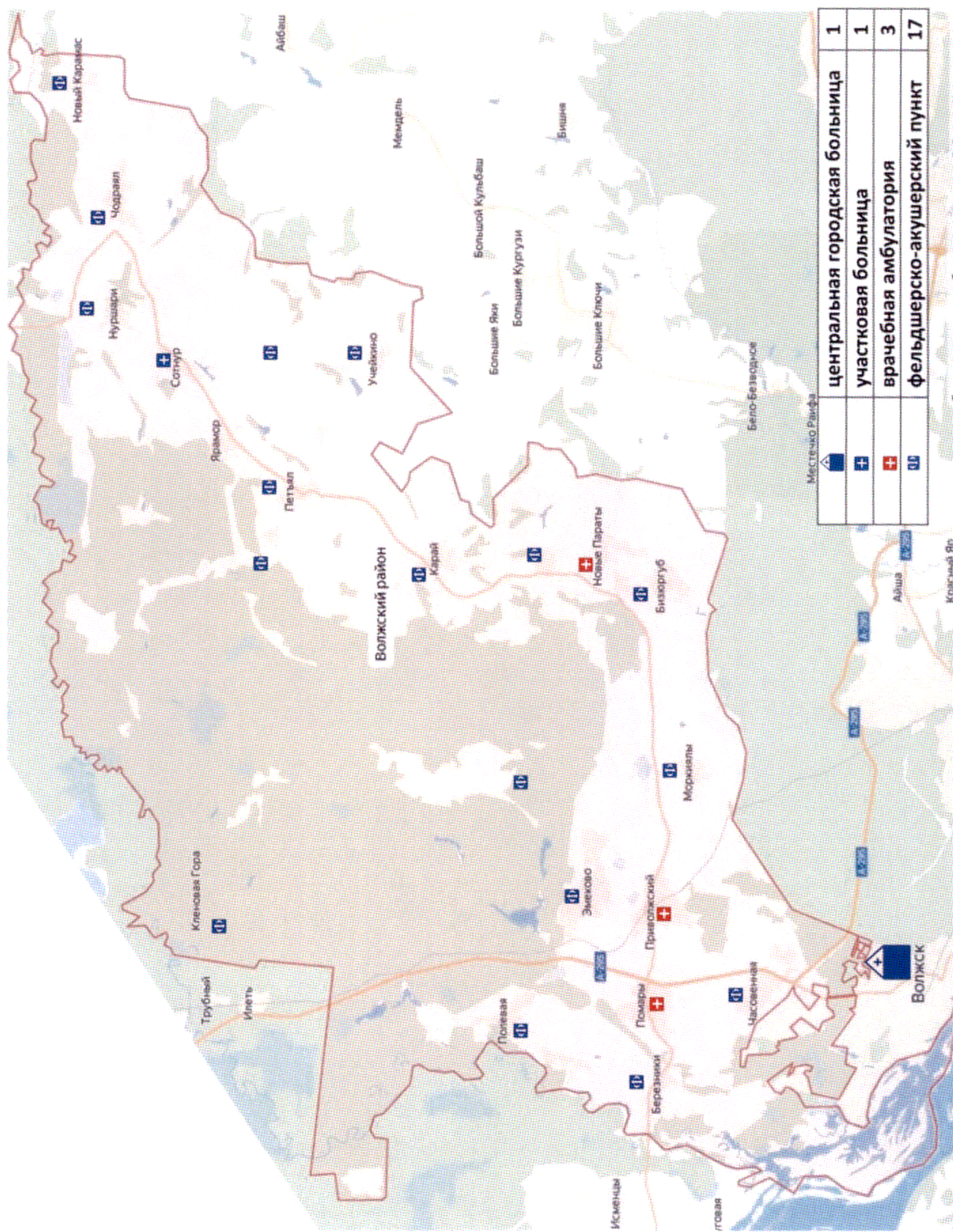

Карта-схема медицинских учреждений Горномарийского
муниципального района Республики Марий Эл



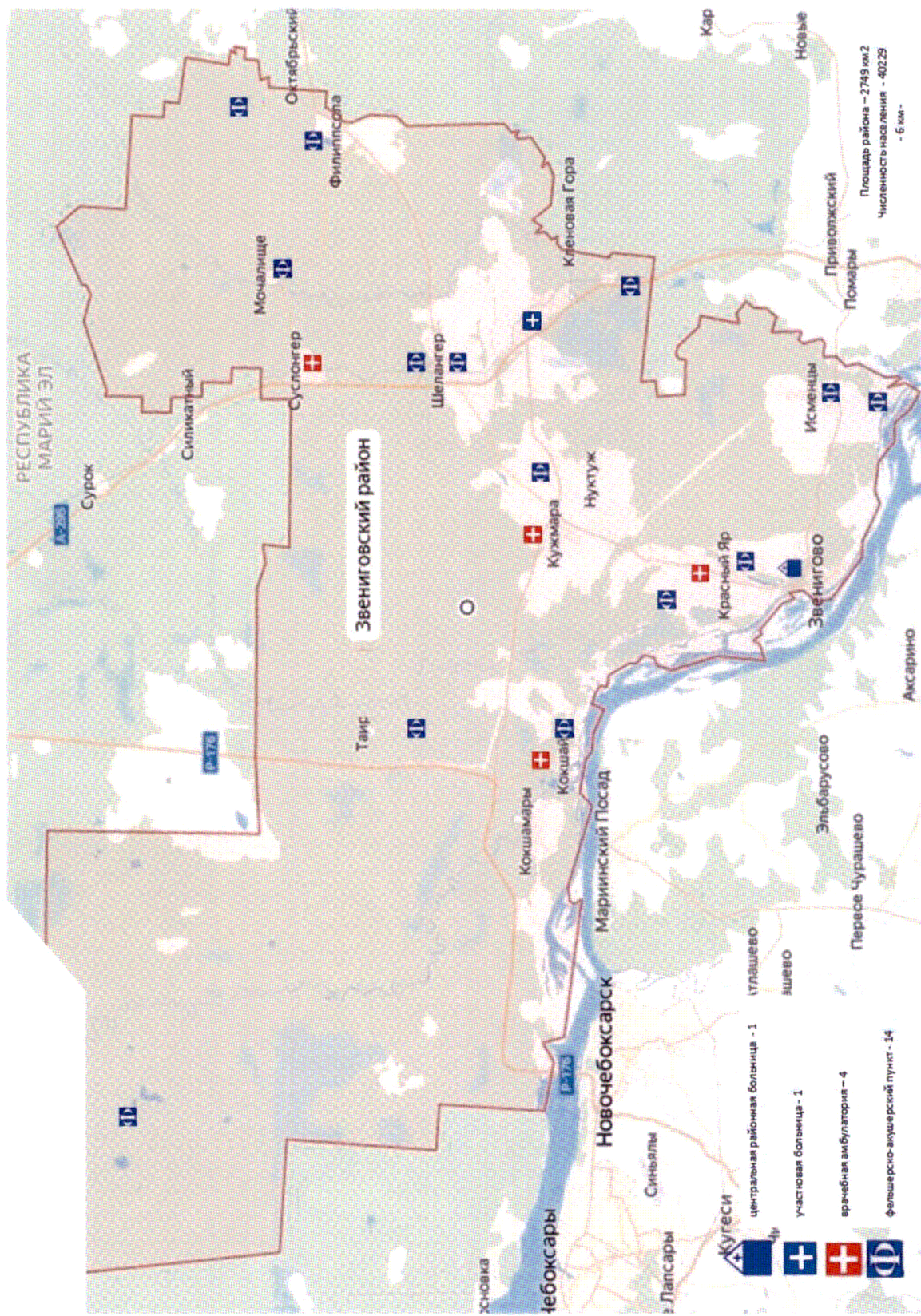

Карта-схема медицинских учреждений Звениговского муниципального района Республики Марий Эл

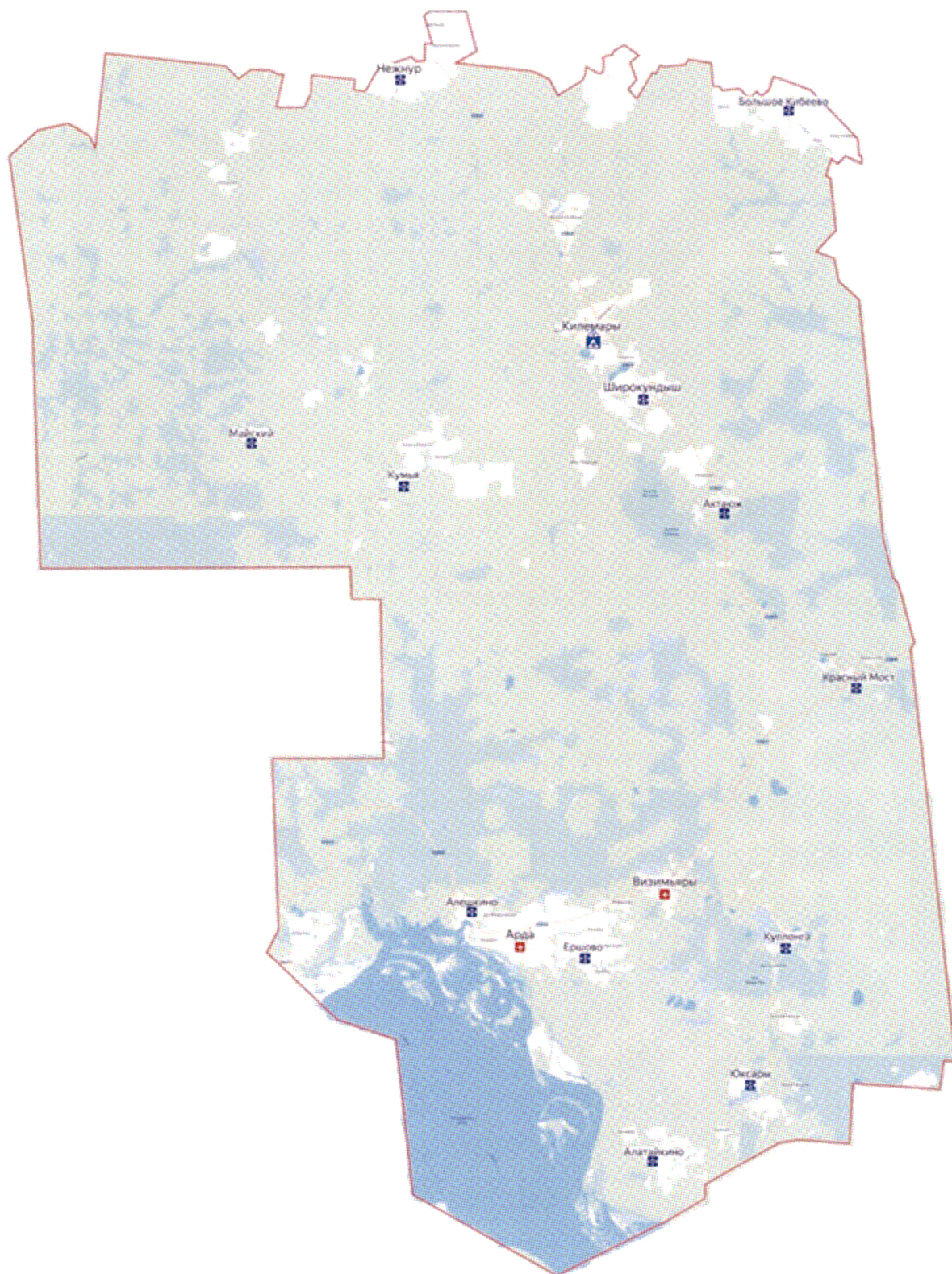

Карта-схема медицинских учреждений Килемарского муниципального района Республики Марий Эл



 - фельдшерско-акушерский пункт (12)

 - участковая больница – (1)

 - врачебная амбулатория – (2)

3 099 кв. км – площадь Килемарского района

12 356 - численность населения Килемарского района

Карта-схема медицинских учреждений
Куженерского муниципального района Республики Марий Эл

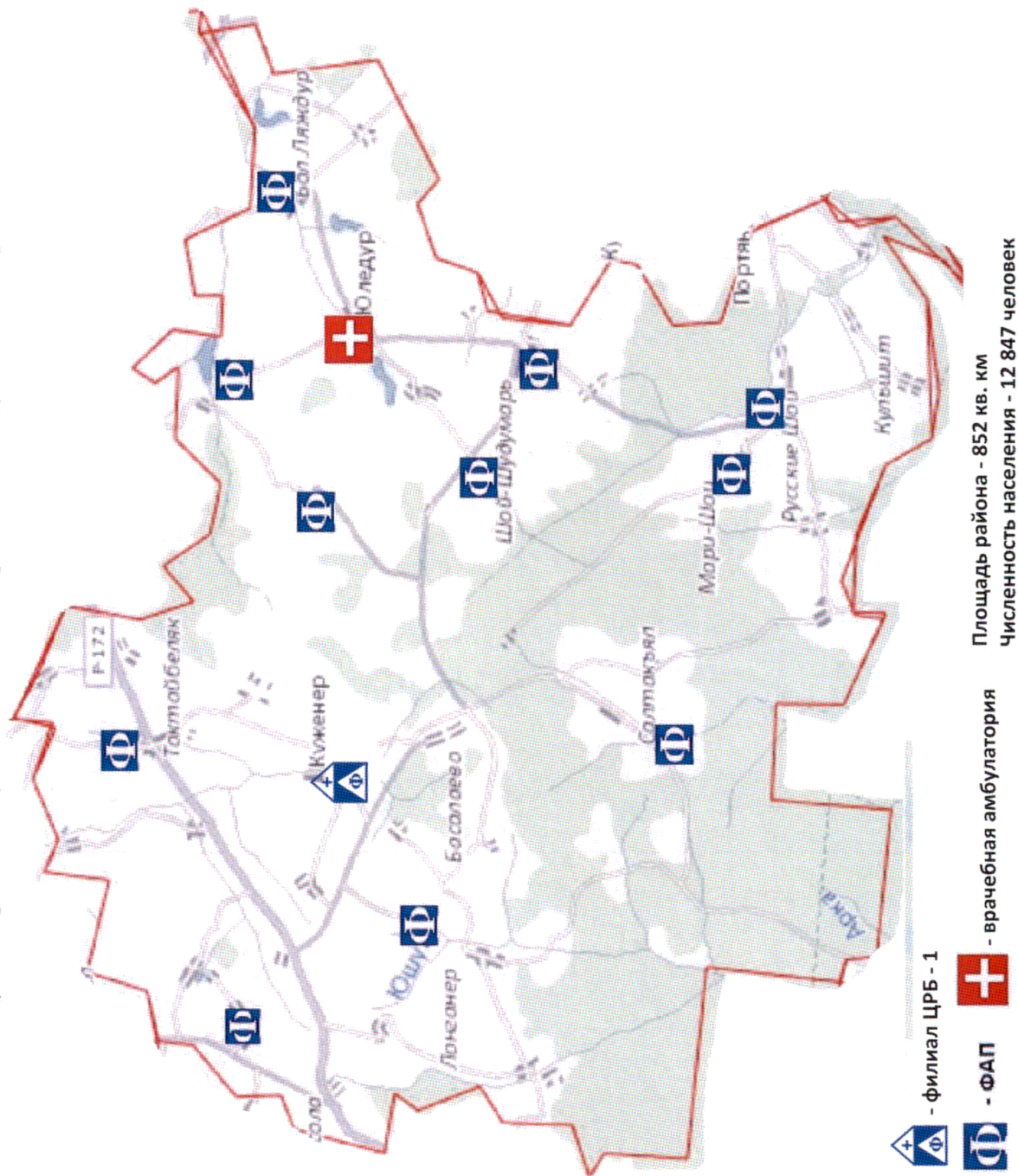

Карта-схема медицинских учреждений
 Мари-Турекского муниципального района Республики Марий Эл

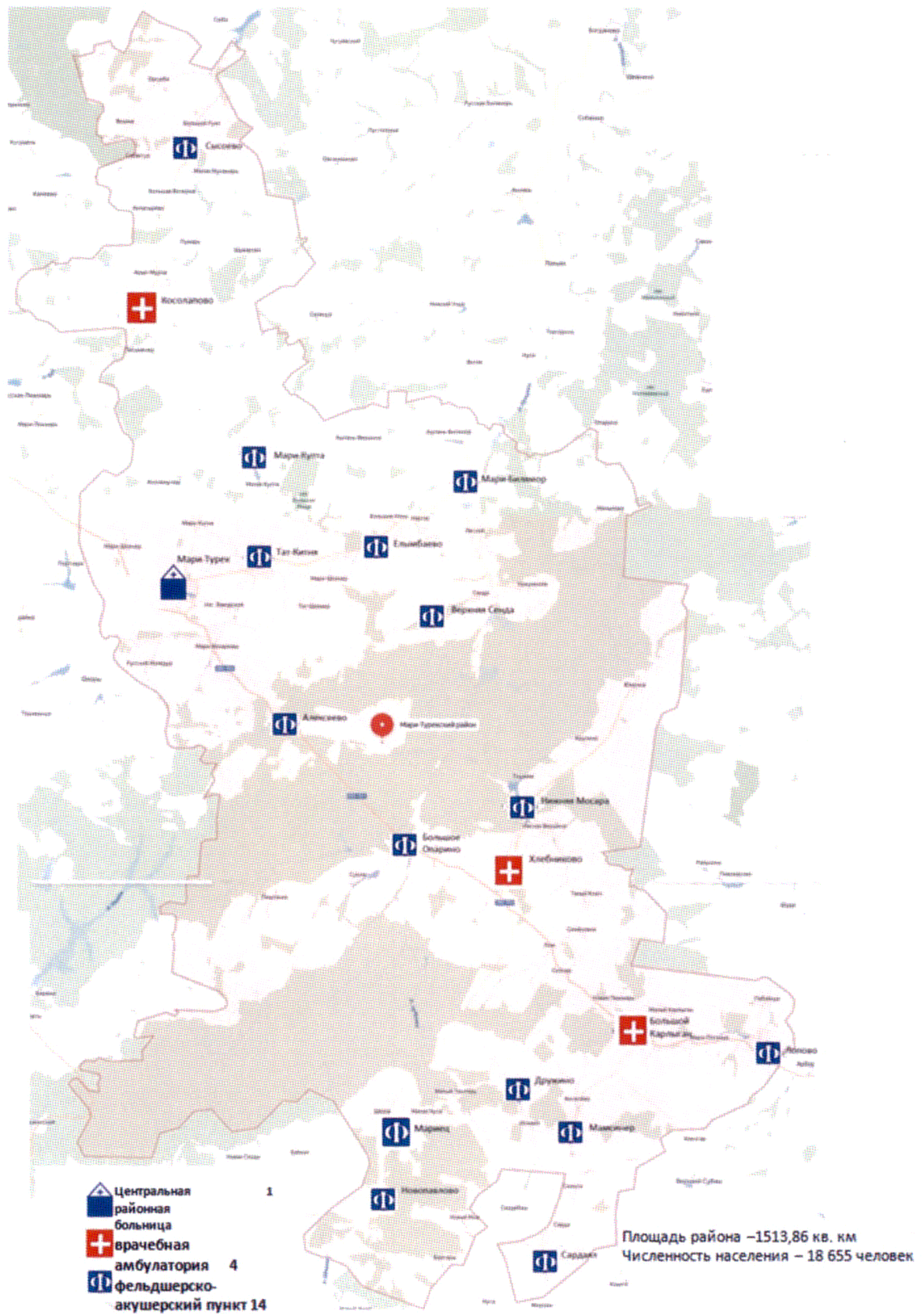

Карта-схема медицинских учреждений Медведевского и Килемарского муниципальных районов Республики Марий Эл

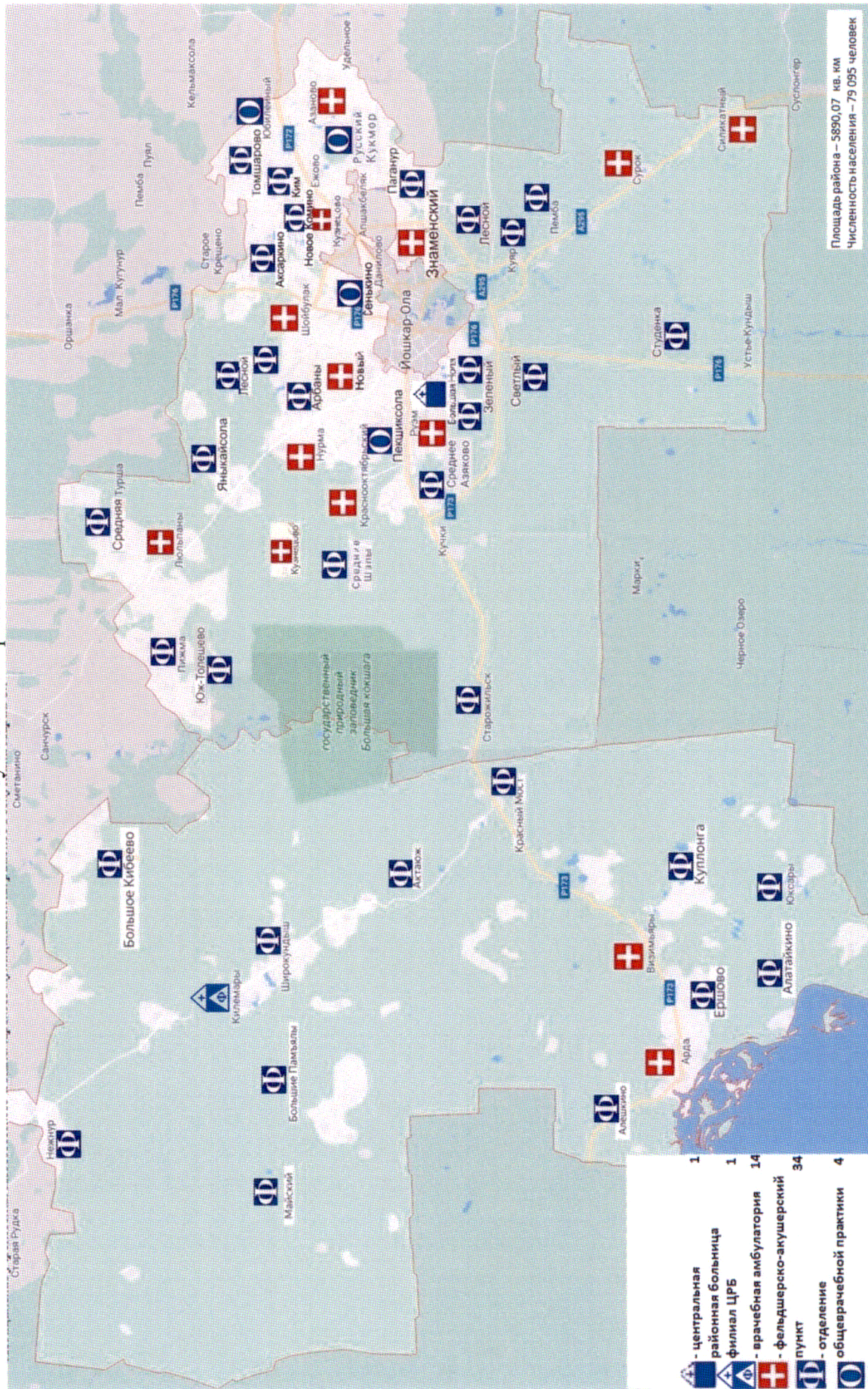



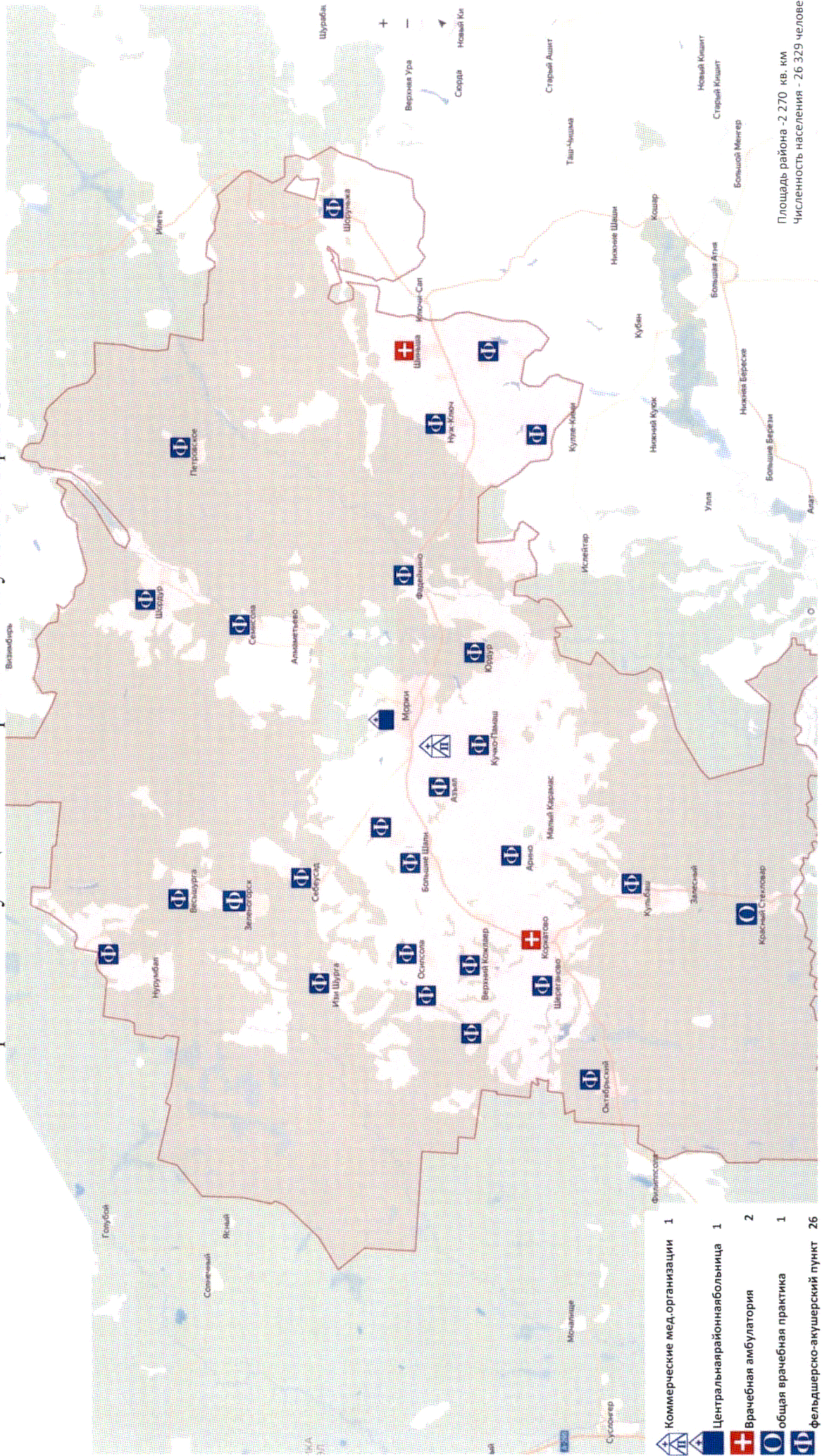

- 1 - центральная районная больница
- 1 - филиал ЦРБ
- 14 - врачебная амбулатория
- 34 - фельдшерско-акушерский пункт
- 4 - отделение
- 4 - общерачебной практики

Карта-схема медицинских учреждений Моркинского муниципального района Республики Марий Эл



Площадь района - 2 270 кв. км
Численность населения - 26 329 человек

-  1 Коммерческие мед. организации
-  1 Центральная районная больница
-  2 Врачебная амбулатория
-  1 общая врачебная практика
-  26 фельдшерско-акушерский пункт

Карта-схема медицинских учреждений
Новоторъяльского муниципального района Республики Марий Эл

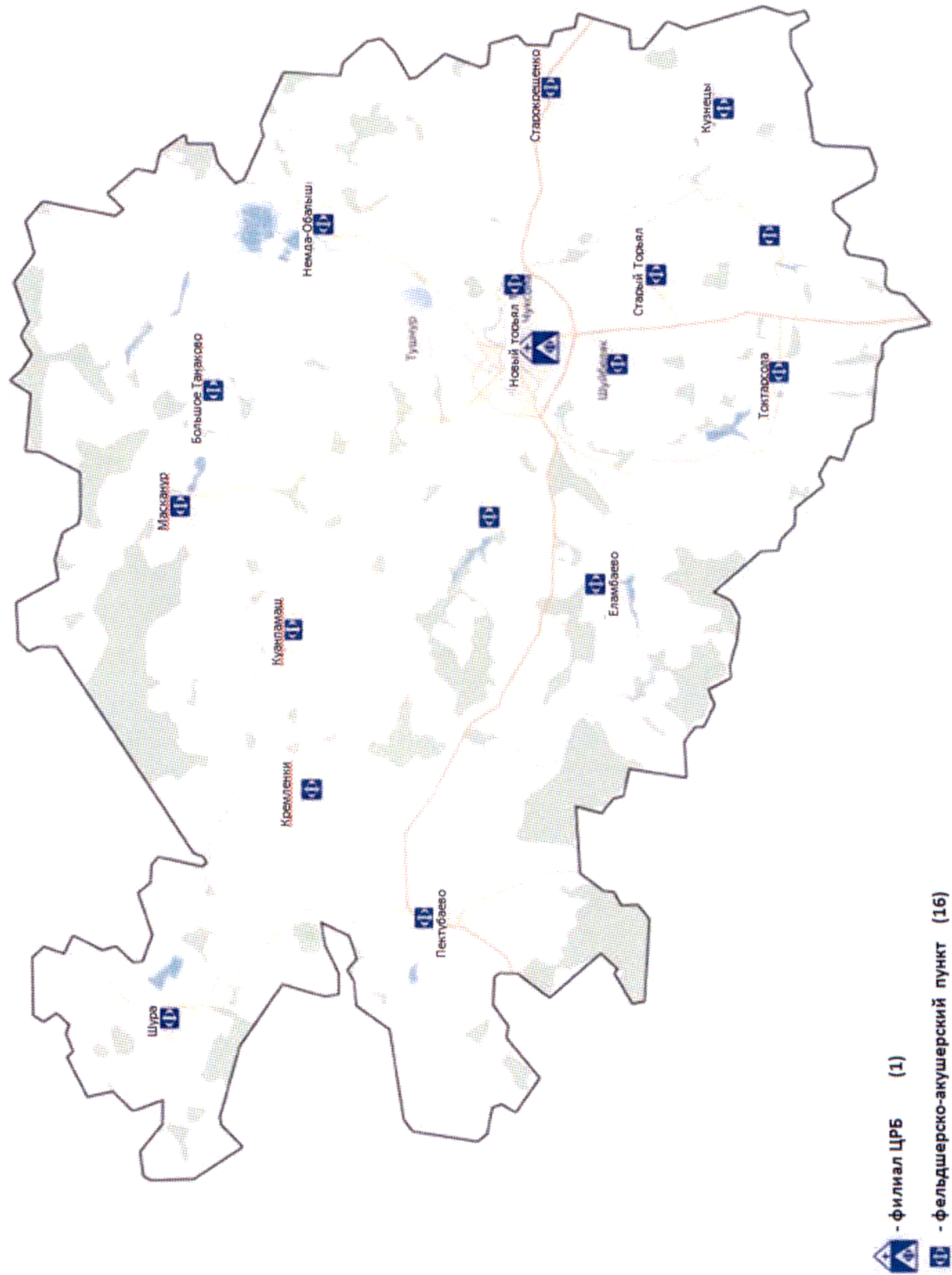

филиал ЦРБ (1)

фельдшерско-акушерский пункт (16)

Карта-схема медицинских учреждений Оршанского муниципального района Республики Марий Эл

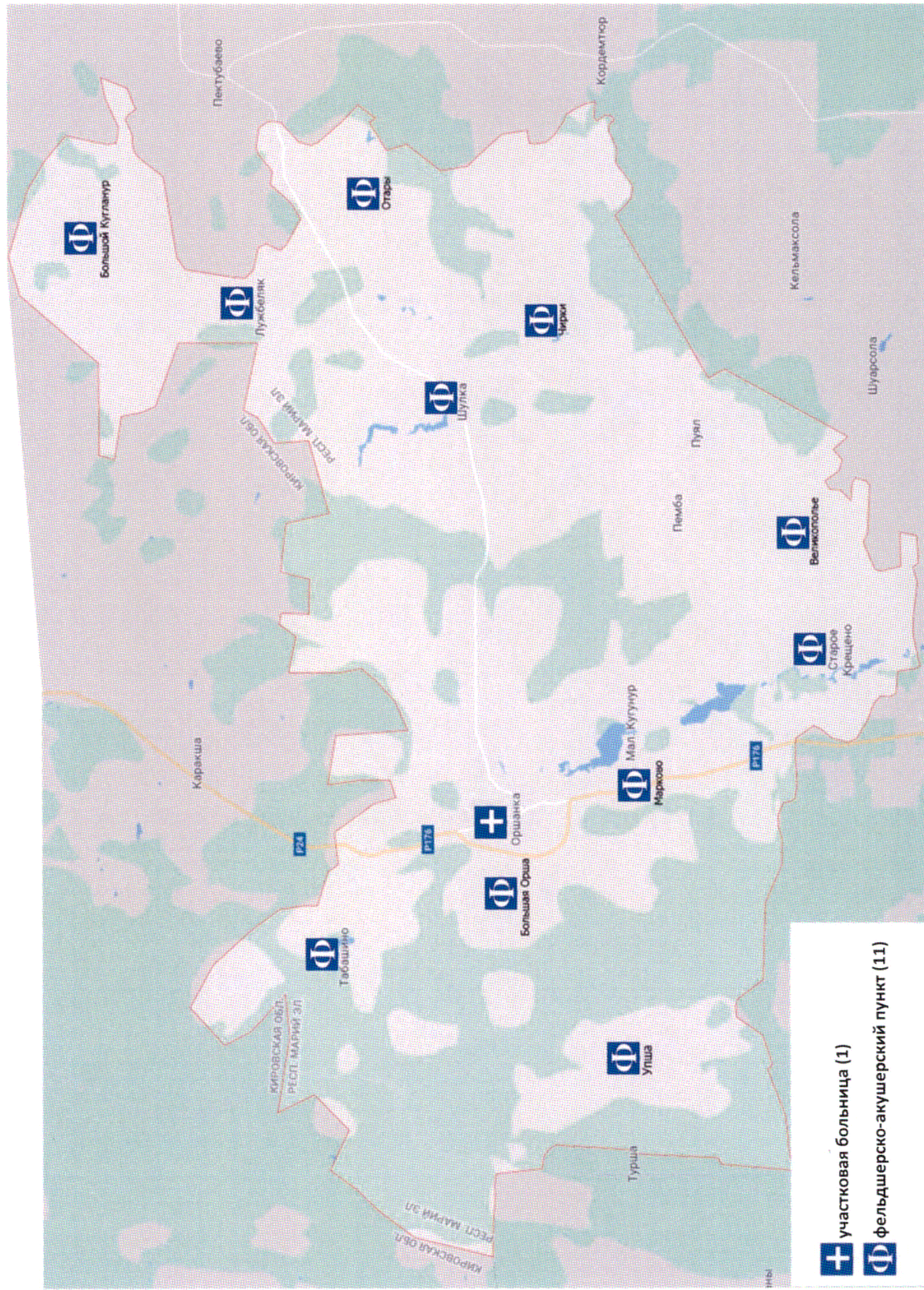

Карта-схема медицинских учреждений
Параньгинского муниципального района Республики Марий Эл

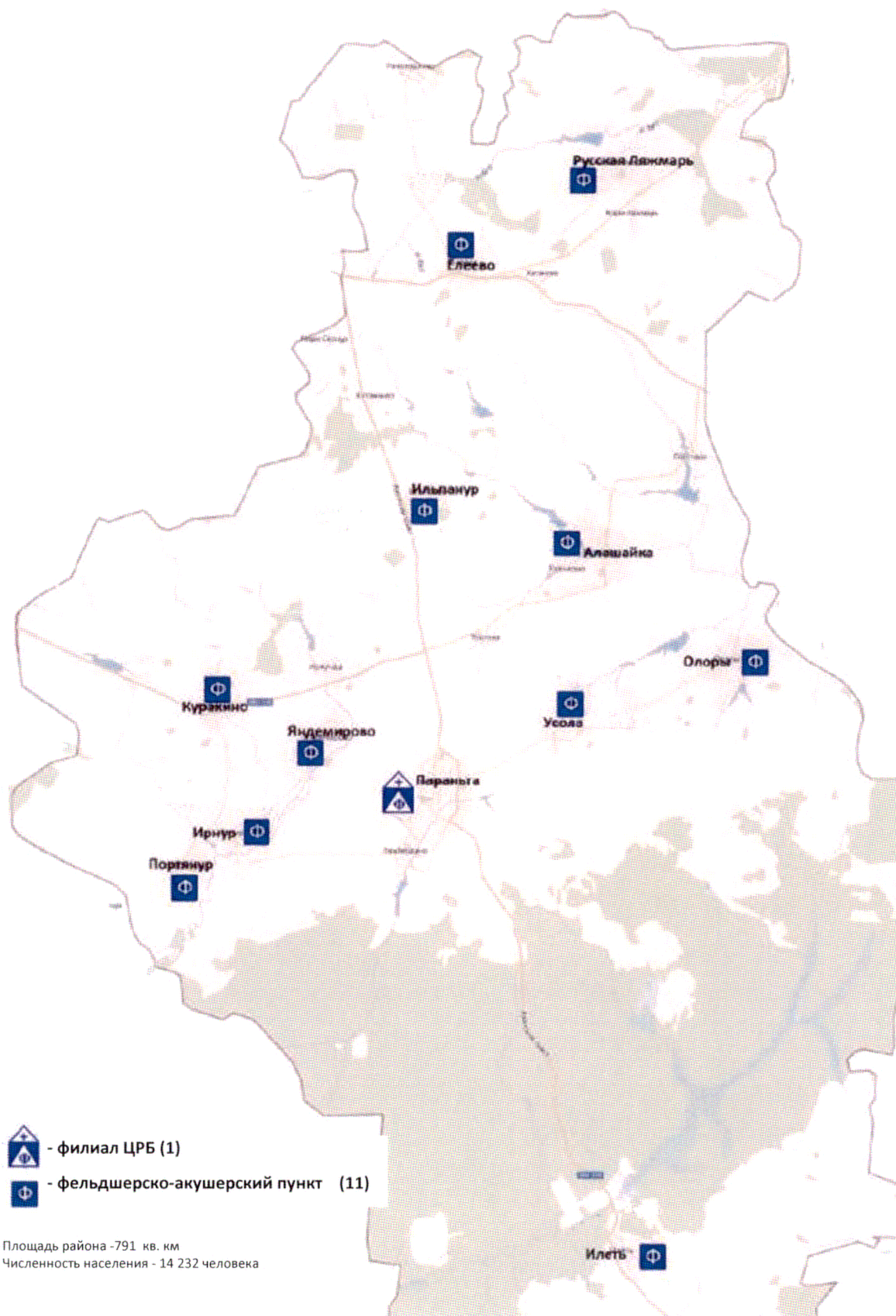

Карта-схема медицинских учреждений Сернурского муниципального района Республики Марий Эл

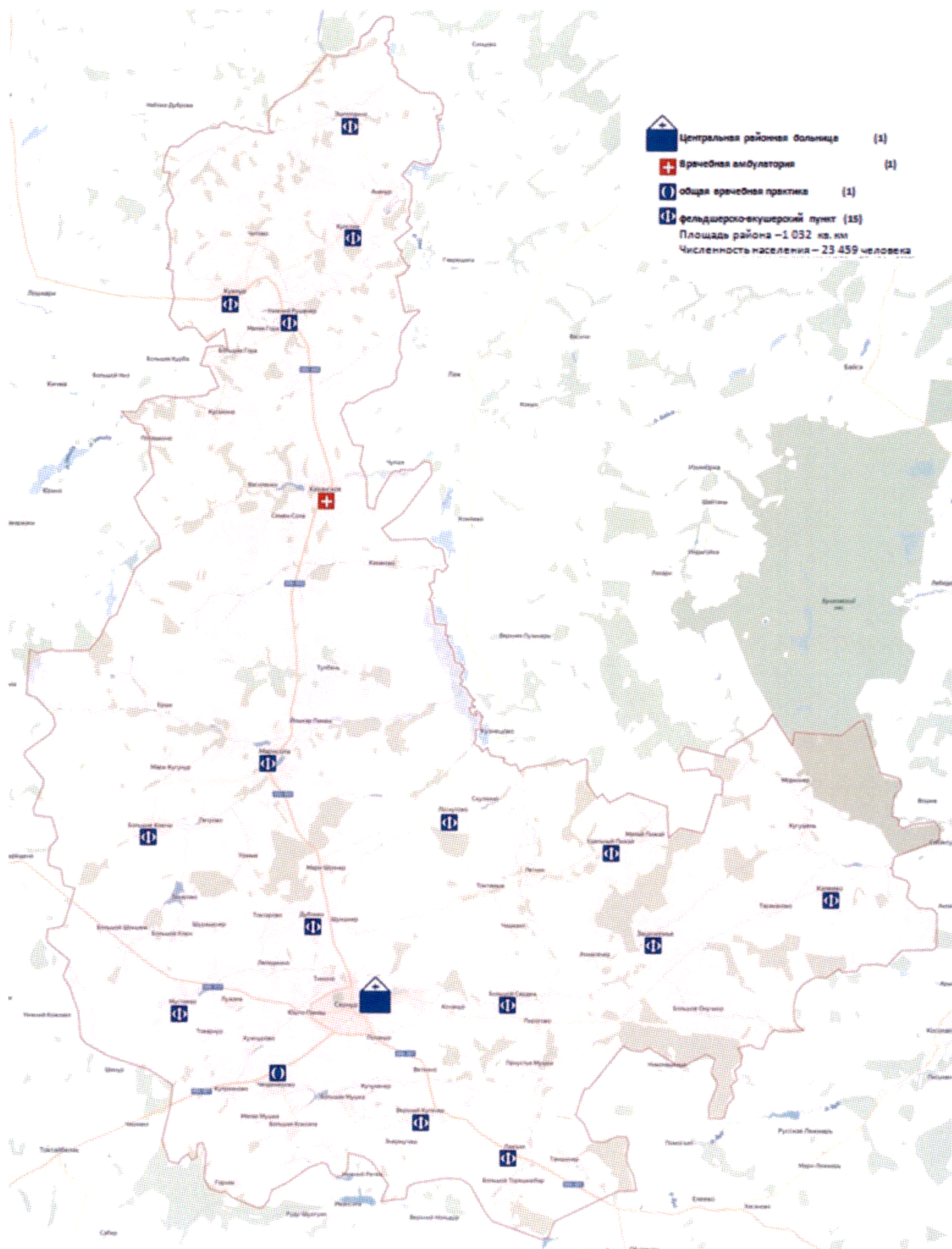

Карта-схема медицинских учреждений Советского муниципального района
Республики Марий Эл

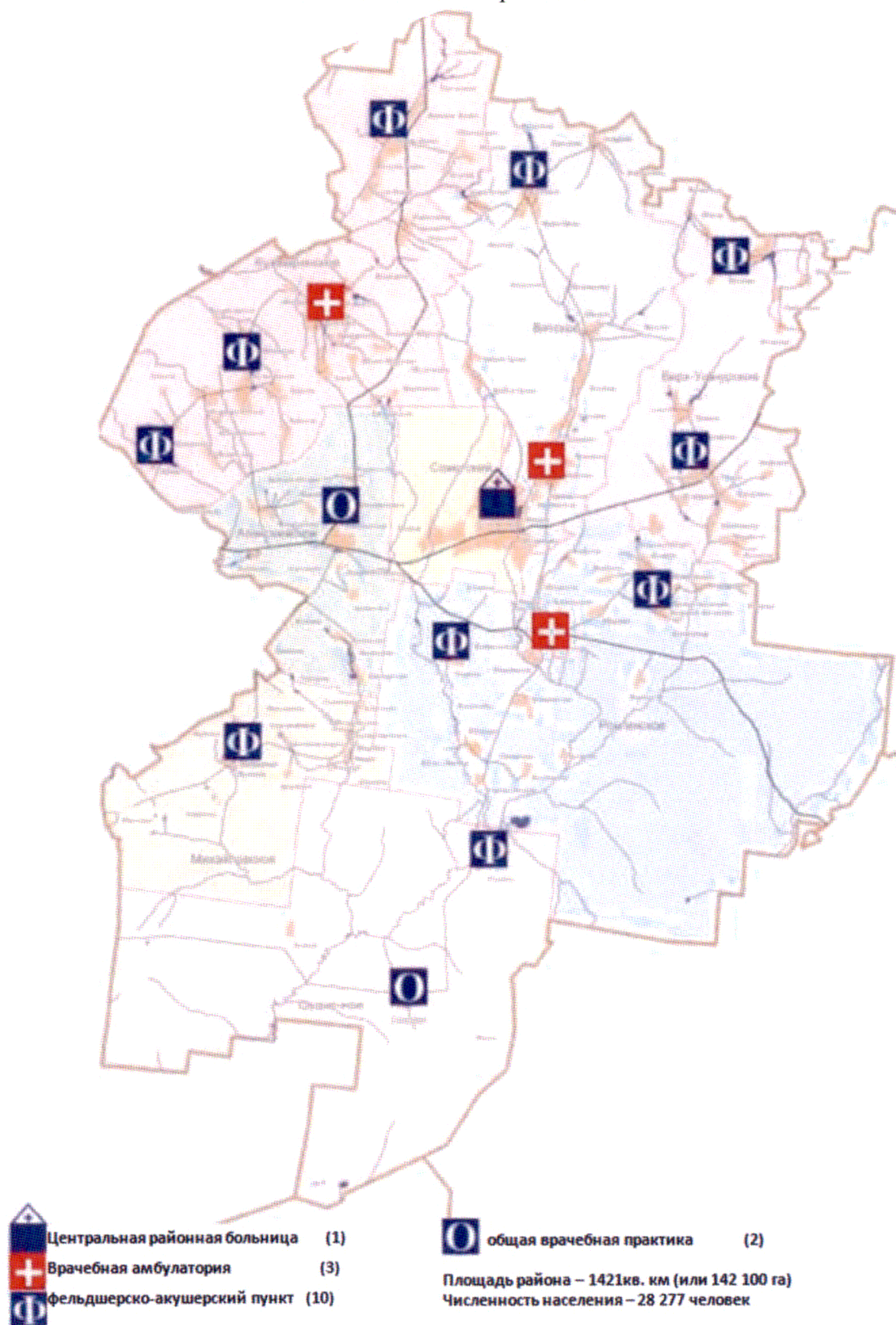

Карта-схема медицинских учреждений Юринского муниципального района
Республики Марий Эл

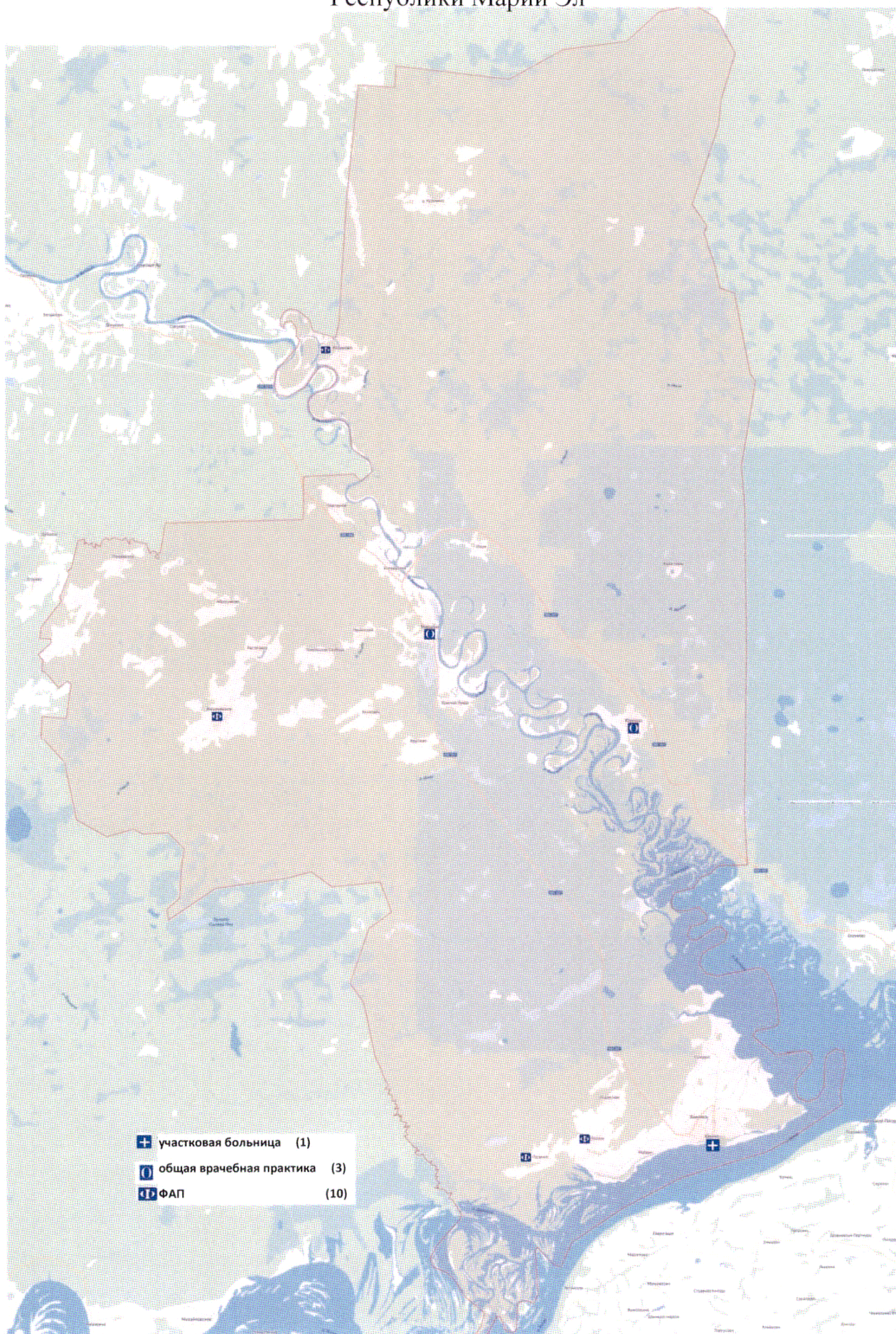

ПРИЛОЖЕНИЕ № 6
к региональной программе
«Модернизация первичного звена
здравоохранения в Республике Марий Эл»
на 2021 - 2025 годы

П Е Р Е Ч Е Н Ь
основных нормативных правовых актов,
на основе которых разработана региональная программа
«Модернизация первичного звена здравоохранения
в Республике Марий Эл» на 2021 - 2025 годы

1. Постановление Правительства Российской Федерации от 9 октября 2019 г. № 1304 «Об утверждении принципов модернизации первичного звена здравоохранения Российской Федерации и Правил проведения экспертизы проектов региональных программ модернизации первичного звена здравоохранения, осуществления мониторинга и контроля за реализацией региональных программ модернизации первичного звена здравоохранения».

1.1. Статья 33 Федерального закона от 21 ноября 2011 г. № 323-ФЗ «Об основах охраны здоровья граждан в Российской Федерации»:

Первичная медико-санитарная помощь является основой системы оказания медицинской помощи и включает в себя мероприятия по профилактике, диагностике, лечению заболеваний и состояний, медицинской реабилитации, наблюдению за течением беременности, формированию здорового образа жизни и санитарно-гигиеническому просвещению населения.

Организация оказания первичной медико-санитарной помощи гражданам в целях приближения к их месту жительства, месту работы или обучения осуществляется по территориально-участковому принципу, предусматривающему формирование групп обслуживаемого населения по месту жительства, месту работы или учебы в определенных организациях, с учетом положений статьи 21 настоящего Федерального закона (выбор врача и медицинской организации).

Первичная доврачебная медико-санитарная помощь оказывается фельдшерами, акушерами и другими медицинскими работниками со средним медицинским образованием.

Первичная врачебная медико-санитарная помощь оказывается врачами-терапевтами, врачами-терапевтами участковыми, врачами-педиатрами, врачами-педиатрами участковыми и врачами общей практики (семейными врачами).

Первичная специализированная медико-санитарная помощь оказывается врачами-специалистами, включая врачей-специалистов медицинских организаций, оказывающих специализированную, в том числе высокотехнологичную, медицинскую помощь.

Первичная медико-санитарная помощь оказывается в амбулаторных условиях и в условиях дневного стационара.

В целях оказания гражданам первичной медико-санитарной помощи при внезапных острых заболеваниях, состояниях, обострении хронических заболеваний, не сопровождающихся угрозой жизни пациента и не требующих экстренной медицинской помощи, в структуре медицинских организаций могут создаваться подразделения медицинской помощи, оказывающие указанную помощь в неотложной форме.

1.2. Приказ Министерства здравоохранения и социального развития Российской Федерации от 15 мая 2012 г. № 543н «Об утверждении Положения об организации оказания первичной медико-санитарной помощи взрослому населению», которым урегулированы:

виды участков и численность прикрепленного населения на участках;

вопросы организации при медицинских организациях сети фельдшерско-акушерских пунктов и фельдшерских здравпунктов на селе в зависимости от численности населения и удаленности от другой медицинской организации, а также организации оказания первой помощи с привлечением одного из домовых хозяйств;

правила организации деятельности, рекомендуемые штатные нормативы и стандарты оснащения отдельных подразделений поликлиники (кабинет (отделение) доврачебной помощи, регистратура, отделение (кабинет) неотложной медицинской помощи, кабинет врача общей практики (семейного врача), мобильная медицинская бригада, поликлиники, дневной стационар), врачебной амбулатории, фельдшерско-акушерского пункта, фельдшерского здравпункта, центра (отделения) общей врачебной практики (семейной медицины).

1.2.1. Приказ Министерства здравоохранения Республики Марий Эл от 24 апреля 2014 г. № 563 «Об организации оказания первичной медико-санитарной помощи взрослому населению на территории Республики Марий Эл».

1.2.2. Приказ Министерства здравоохранения Республики Марий Эл от 15 августа 2019 г. № 1525 «Об утверждении Порядка

маршрутизации пациентов при оказании первичной медико-санитарной помощи на территории Республики Марий Эл».

Приказ Министерства здравоохранения Республики Марий Эл от 22 июня 2015 г. № 800 «О порядке распределения территорий по зонам обслуживания медицинских организаций, оказывающих первичную медико-санитарную помощь населению Республики Марий Эл».

1.3. Приказ Министерства здравоохранения и социального развития Российской Федерации от 1 декабря 2005 г. № 753 «Об оснащении диагностическим оборудованием амбулаторно-поликлинических и стационарно-поликлинических учреждений муниципальных образований».

1.4. Приказ Министерства здравоохранения и социального развития Российской Федерации от 7 марта 2018 г. № 92н «Об утверждении Положения об организации оказания первичной медико-санитарной помощи детям», которым урегулированы:

рекомендуемая численность прикрепленных детей на участке (800 детей);

разделение медицинских организаций, оказывающих первичную медико-санитарную помощь детям:

первая группа - поликлиники, поликлинические отделения при центральных районных больницах и районных больницах, оказывающие первичную медико-санитарную помощь детям;

вторая группа - самостоятельные детские поликлиники, поликлинические отделения в составе городских поликлиник, в том числе детских больниц и центральных районных больниц, исполняющих функции межрайонных центров;

третья группа - самостоятельные консультативно-диагностические центры для детей, а также консультативно-диагностические центры и детские поликлиники (отделения) в структуре республиканских, краевых, областных, окружных, городских больниц;

правила организации деятельности, рекомендуемые штатные нормативы и стандарты оснащения кабинета врача-педиатра участкового, детской поликлиники (детского поликлинического отделения) - стандарт оснащения разграничен по уровням, детского консультативно-диагностического центра, дневного стационара детской поликлиники (детского поликлинического отделения).

1.5. Приказ Министерства здравоохранения Российской Федерации и Министерства труда и социальной защиты Российской Федерации от 31 мая 2019 г. № 345н/372н «Об утверждении Положения об организации оказания паллиативной медицинской помощи, включая порядок взаимодействия медицинских организаций, организаций социального обслуживания и общественных объединений, иных некоммерческих организаций, осуществляющих свою деятельность

в сфере охраны здоровья» - определены требования к подразделениям, оказывающим паллиативную медицинскую помощь в амбулаторных условиях, в условиях дневного стационара, стационарных условиях.

1.5.1. Приказ Министерства здравоохранения Республики Марий Эл от 26 сентября 2019 г. № 2015 «Об организации оказания паллиативной медицинской помощи населению на территории Республики Марий Эл».

1.6. Статья 34 Федерального закона от 21 ноября 2011 г. № 323-ФЗ «Об основах охраны здоровья граждан в Российской Федерации»:

специализированная медицинская помощь оказывается врачами-специалистами и включает в себя профилактику, диагностику и лечение заболеваний и состояний (в том числе в период беременности, родов и послеродовой период), требующих использования специальных методов и сложных медицинских технологий, а также медицинскую реабилитацию;

специализированная медицинская помощь оказывается в стационарных условиях и в условиях дневного стационара.

1.7. Приказ Министерства здравоохранения и социального развития Российской Федерации от 2 декабря 2014 г. № 796н «Об утверждении Положения об организации оказания специализированной, в том числе высокотехнологичной, медицинской помощи».

Регулирует только вопросы направления для оказания специализированной медицинской помощи. Вследствие этого применяются:

приказ Минздрава СССР от 31 июля 1963 г. № 395 «О состоянии и мерах по дальнейшему улучшению стационарного обслуживания населения СССР» (вместе с «Положением о городской больнице», «Положением о клинической больнице», «Положением об областной (краевой, республиканской) больнице», «Положением о центральной районной больнице», иными положениями).

1.7.1. Приказ Министерства здравоохранения Республики Марий Эл от 16 мая 2017 г. № 632 «Об оказании высокотехнологичной медицинской помощи лицам, проживающим на территории Республики Марий Эл, в медицинских организациях, находящихся в ведении Министерства здравоохранения Республики Марий Эл, оказывающих высокотехнологичную медицинскую помощь».

1.8. Порядки оказания медицинской помощи по профилям, заболеваниям или состояниям (группам заболеваний или состояний):

приказ Министерства здравоохранения Республики Марий Эл от 10 января 2013 г. № 23 «О внедрении порядка оказания медицинской

помощи взрослому населению по профилю «терапия» на территории Республики Марий Эл»;

приказ Министерства здравоохранения Республики Марий Эл от 11 сентября 2018 г. № 1591 «О совершенствовании организации оказания медицинской помощи больным с острым коронарным синдромом и острым нарушением мозгового кровообращения на территории Республики Марий Эл»;

приказ Министерства здравоохранения Республики Марий Эл от 21 августа 2019 г. № 1635 «Об утверждении порядка маршрутизации больных с хронической сердечной недостаточностью на территории Республики Марий Эл»;

приказ Министерства здравоохранения Республики Марий Эл от 30 декабря 2016 г. № 2434 «О внедрении порядка оказания медицинской помощи по профилю «гериатрия» на территории Республики Марий Эл»;

приказ Министерства здравоохранения Республики Марий Эл от 18 ноября 2014 г. № 1565 «О внедрении порядка оказания медицинской помощи взрослому населению по профилю «неврология» на территории Республики Марий Эл»;

приказ Министерства здравоохранения Республики Марий Эл от 4 августа 2014 г. № 1010 «О внедрении порядка оказания медицинской помощи взрослому населению по профилю «нефрология» на территории Республики Марий Эл»;

приказ Министерства здравоохранения Республики Марий Эл от 11 октября 2017 г. № 1484 «О внедрении порядка оказания медицинской помощи по профилю «пульмонология» на территории Республики Марий Эл».

приказ Министерства здравоохранения Республики Марий Эл от 12 декабря 2017 г. № 1984 «О внедрении порядка оказания медицинской помощи по профилю «гастроэнтерология» на территории Республики Марий Эл»;

приказ Министерства здравоохранения Республики Марий Эл от 30 декабря 2013 г. № 2253 «О внедрении порядка оказания медицинской помощи больным с острыми и хроническими профессиональными заболеваниями на территории Республики Марий Эл»;

приказ Министерства здравоохранения Республики Марий Эл от 15 мая 2014 г. № 675 «О внедрении порядка оказания медицинской помощи по профилю «гематология» на территории Республики Марий Эл»;

приказ Министерства здравоохранения Республики Марий Эл от 24 сентября 2014 г. № 1237 «О внедрении порядка оказания медицинской помощи взрослому населению по профилю «эндокринология» на территории Республики Марий Эл»;

приказ Министерства здравоохранения Республики Марий Эл от 7 ноября 2019 г. № 2294 «О порядке организации медицинской помощи больным сахарным диабетом»;

приказ Министерства здравоохранения Республики Марий Эл от 28 июля 2017 г. № 977 «О внедрении порядка оказания медицинской помощи взрослому населению по профилю «ревматология» на территории Республики Марий Эл»;

приказ Министерства здравоохранения Республики Марий Эл от 2 декабря 2015 г. № 1810 «О внедрении порядка оказания медицинской помощи по профилю «диетология» на территории Республики Марий Эл»;

приказ Министерства здравоохранения Республики Марий Эл от 28 апреля 2015 г. № 527 «О внедрении порядка оказания медицинской помощи больным с врожденными наследственными заболеваниями на территории Республики Марий Эл»;

приказ Министерства здравоохранения Республики Марий Эл от 6 марта 2014 г. № 297 «О совершенствовании работы по оказанию медицинской помощи взрослому населению при заболевании, вызываемом вирусом иммунодефицита человека (ВИЧ-инфекция) в медицинских организациях Республики Марий Эл»;

приказ Министерства здравоохранения Республики Марий Эл от 8 мая 2014 г. № 635 «О внедрении порядка оказания медицинской помощи по профилю «дерматовенерология» на территории Республики Марий Эл»;

приказ Министерства здравоохранения Республики Марий Эл от 19 января 2018 г. № 67 «О порядке направления граждан на обследование в кабинеты компьютерной и магнитно-резонансной томографии из амбулаторно-поликлинических учреждений (подразделений) в Республике Марий Эл»;

приказ Министерства здравоохранения Республики Марий Эл от 2 августа 2016 г. № 1221 «О внедрении порядка оказания медицинской помощи по профилю «психиатрия-наркология» на территории Республики Марий Эл»;

приказ Министерства здравоохранения Республики Марий Эл от 19 сентября 2012 г. № 1547 «Об утверждении порядка оказания медицинской помощи при психических расстройствах и расстройствах поведения на территории Республики Марий Эл»;

приказ Министерства здравоохранения Республики Марий Эл от 13 ноября 2013 г. № 1845 «О совершенствовании работы по оказанию медицинской помощи больным туберкулезом на территории Республики Марий Эл»;

приказ Министерства здравоохранения Республики Марий Эл от 28 апреля 2014 г. № 579 «О внедрении порядка оказания медицинской

помощи взрослому населению Республики Марий Эл при стоматологических заболеваниях»;

приказ Министерства здравоохранения Республики Марий Эл от 24 апреля 2017 г. № 547 «Об организации оказания первичной медико-санитарной помощи и специализированной медицинской помощи медицинскими работниками медицинских организаций, находящихся в ведении Министерства здравоохранения Республики Марий Эл, вне таких медицинских организаций, а также иных медицинских организаций»;

приказ Министерства здравоохранения Республики Марий Эл от 31 декабря 2015 г. № 2140 «Об организации консультативно-диагностической медицинской помощи в медицинских организациях Республики Марий Эл»;

приказ Министерства здравоохранения Республики Марий Эл от 19 ноября 2015 г. № 1679 «Об утверждении порядка организации приема взрослого населения в поликлинических учреждениях и поликлинических подразделениях медицинских организаций Республики Марий Эл»;

приказ Министерства здравоохранения Республики Марий Эл от 20 декабря 2012 г. № 2439 «Об организации неотложной медицинской помощи в Республике Марий Эл»;

приказ Министерства здравоохранения Республики Марий Эл от 19 апреля 2016 г. № 603 «О внедрении порядка оказания скорой, в том числе скорой специализированной, медицинской помощи на территории Республики Марий Эл»;

приказ Министерства здравоохранения Республики Марий Эл от 20 сентября 2017 г. № 1351 «Об утверждении маршрутизации при оказании медицинской помощи взрослым больным при инфекционных заболеваниях на территории Республики Марий Эл»;

приказ Министерства здравоохранения Республики Марий Эл от 20 апреля 2017 г. № 530 «О маршрутизации пациентов, перенесших черепно-мозговую травму, на территории Республики Марий Эл».

приказ Министерства здравоохранения Республики Марий Эл от 21 марта 2014 г. № 367 «О внедрении порядка оказания медицинской помощи взрослому населению по профилю «хирургия» на территории Республики Марий Эл»;

приказ Министерства здравоохранения Республики Марий Эл от 18 декабря 2015 г. № 1980 «О внедрении порядка оказания медицинской помощи населению по профилю «сурдология-отоларингология» на территории Республики Марий Эл»;

приказ Министерства здравоохранения Республики Марий Эл от 3 апреля 2012 г. № 425 «Об утверждении комплекса мер по реализации мероприятий, направленных на совершенствование

оказания медицинской помощи больным с онкологическими заболеваниями»;

приказ Министерства здравоохранения Республики Марий Эл от 23 декабря 2013 г. № 2182 «О внедрении порядка оказания медицинской помощи взрослому населению при заболеваниях глаза, его придаточного аппарата и орбиты на территории Республики Марий Эл»;

приказ Министерства здравоохранения Республики Марий Эл от 3 сентября 2012 г. № 1460 «Об утверждении порядка оказания медицинской помощи населению с заболеваниями толстой кишки, анального канала и промежности колопроктологического профиля на территории Республики Марий Эл»;

приказ Министерства здравоохранения Республики Марий Эл от 14 ноября 2011 г. № 1189 «Об утверждении порядка оказания медицинской помощи больным с урологическими заболеваниями в Республике Марий Эл»;

приказ Министерства здравоохранения Республики Марий Эл от 29 декабря 2017 г. № 2181 «О внедрении порядка оказания медицинской помощи населению по профилю «травматология и ортопедия» на территории Республики Марий Эл»;

приказ Министерства здравоохранения Республики Марий Эл от 9 ноября 2018 г. № 1930 «О совершенствовании оказания скорой медицинской помощи, экстренной медицинской помощи пострадавшим при дорожно-транспортных происшествиях на территории Республики Марий Эл»;

приказ Министерства здравоохранения Республики Марий Эл от 17 июня 2014 г. № 804 «О внедрении порядка проведения патологоанатомических вскрытий на территории Республики Марий Эл»;

приказ Министерства здравоохранения Республики Марий Эл от 13 сентября 2017 г. № 1304 «Об утверждении порядка оказания медицинской помощи больным с острыми химическими отравлениями на территории Республики Марий Эл»;

приказ Министерства здравоохранения Республики Марий Эл от 29 июля 2011 г. № 659 «О порядке оказания диализной помощи больным с хронической почечной недостаточностью в терминальной стадии на территории Республики Марий Эл»;

приказ Министерства здравоохранения Республики Марий Эл от 29 ноября 2013 г. № 1995 «О маршрутизации детей по профилю «педиатрия»;

приказ Министерства здравоохранения Республики Марий Эл от 11 ноября 2017 г. № 1690 «О маршрутизации детей по профилю «неонатология»;

приказ Министерства здравоохранения Республики Марий Эл от 21 февраля 2018 г. № 252 «О маршрутизации детей со стоматологическими заболеваниями на территории Республики Марий Эл»;

приказ Министерства здравоохранения Республики Марий Эл от 10 ноября 2017 г. № 1686 «О маршрутизации детей по профилю «офтальмология» в Республике Марий Эл»;

приказ Министерства здравоохранения Республики Марий Эл от 20 сентября 2017 г. № 1348 «О маршрутизации детей по профилю «детская кардиология» в Республике Марий Эл»;

приказ Министерства здравоохранения Республики Марий Эл от 22 сентября 2017 г. № 1366 «О маршрутизации больных при оказании медицинской помощи детям с инфекционными заболеваниями на территории Республики Марий Эл»;

приказ Министерства здравоохранения Республики Марий Эл от 20 сентября 2017 г. № 1350 «О маршрутизации детей по профилю «ревматология» в Республике Марий Эл»;

приказ Министерства здравоохранения Республики Марий Эл от 20 сентября 2017 г. № 1349 «О маршрутизации детей по профилю «детская эндокринология» в Республике Марий Эл»;

приказ Министерства здравоохранения Республики Марий Эл от 3 апреля 2012 г. № 425 «Об утверждении комплекса мер по реализации мероприятий, направленных на совершенствование оказания медицинской помощи больным онкологическими заболеваниями на территории Республики Марий Эл»;

приказ Министерства здравоохранения Республики Марий Эл от 23 апреля 2013 г. № 579 «О проведении диспансеризации пребывающих в стационарных учреждениях детей-сирот и детей, находящихся в трудной жизненной ситуации»;

приказ Министерства здравоохранения Республики Марий Эл от 21 июня 2013 г. № 909 «О проведении диспансеризации детей-сирот и детей, оставшихся без попечения родителей, в том числе усыновленных (удочеренных), принятых под опеку (попечительство), в приемную или патронатную семью»;

приказ Министерства здравоохранения Республики Марий Эл от 10 октября 2017 г. № 1462 «О проведении профилактических медицинских осмотров несовершеннолетних в Республике Марий Эл».

1.9. Размещение медицинских организаций:

приказ Министерства здравоохранения Российской Федерации от 27 февраля 2016 г. № 132н «Об утверждении требований к размещению медицинских организаций государственной системы здравоохранения и муниципальной системы здравоохранения исходя из потребностей населения»;

приказ Министерства здравоохранения Российской Федерации от 20 апреля 2018 г. № 182 «Об утверждении методических рекомендации о применении нормативов и норм ресурсной обеспеченности населения в сфере здравоохранения» - рекомендует разграничение медицинских организаций по уровням:

первый уровень - медицинские организации, оказывающие населению муниципального образования, на территории которого расположены, первичную медико-санитарную помощь, и (или) паллиативную медицинскую помощь, и (или) скорую, в том числе скорую специализированную, медицинскую помощь, и (или) специализированную (за исключением высокотехнологичной) медицинскую помощь;

второй уровень - медицинские организации, имеющие в своей структуре отделения и (или) центры, оказывающие преимущественно специализированную (за исключением высокотехнологичной) медицинскую помощь населению нескольких муниципальных образований по широкому перечню профилей медицинской помощи, и (или) диспансеры (противотуберкулезные, психоневрологические, наркологические и иные);

третий уровень - медицинские организации, имеющие в своей структуре подразделения, оказывающие высокотехнологичную медицинскую помощь;

приказ Министерства здравоохранения Республики Марий Эл от 17 декабря 2019 г. № 2605 «Об утверждении уровней оказания медицинской помощи на 2020 год».

1.10. Иные требования к организации оказания медицинской помощи:

1.10.1. Выбор врача и медицинской организации:

статья 21 Федерального закона от 21 ноября 2011 г. № 323-ФЗ «Об основах охраны здоровья граждан в Российской Федерации»;

приказ Министерства здравоохранения и социального развития Российской Федерации от 26 апреля 2012 г. № 406н «Об утверждении Порядка выбора гражданином медицинской организации при оказании ему медицинской помощи в рамках программы государственных гарантий бесплатного оказания гражданам медицинской помощи»;

приказ Министерства здравоохранения Республики Марий Эл от 13 августа 2012 г. № 1300 «О реализации приказа Минздравсоцразвития России от 26 апреля 2012 г. № 406н на территории Республики Марий Эл»;

приказ Министерства здравоохранения Российской Федерации от 21 декабря 2012 г. № 1342н «Об утверждении Порядка выбора гражданином медицинской организации (за исключением случаев оказания скорой медицинской помощи) за пределами территории субъекта Российской Федерации, в котором проживает гражданин,

при оказании ему медицинской помощи в рамках программы государственных гарантий бесплатного оказания медицинской помощи».

1.10.2. Диспансеризация, профилактические осмотры:

приказ Министерства здравоохранения и социального развития Российской Федерации от 13 марта 2019 г. № 124н «Об утверждении порядка проведения профилактического медицинского осмотра и диспансеризации определенных групп взрослого населения»;

приказ Министерства здравоохранения Республики Марий Эл от 13 декабря 2019 г. № 2574 «О проведении профилактического медицинского осмотра и диспансеризации определенных групп взрослого населения на территории Республики Марий Эл в 2020 году»;

приказ Министерства здравоохранения и социального развития Российской Федерации от 10 августа 2017 г. № 514н «О Порядке проведения профилактических медицинских осмотров несовершеннолетних»;

приказ Министерства здравоохранения Российской Федерации от 16 мая 2019 г. № 302н «Об утверждении Порядка прохождения несовершеннолетними диспансерного наблюдения, в том числе в период обучения и воспитания в образовательных организациях»;

приказ Министерства здравоохранения и социального развития Российской Федерации от 15 февраля 2013 г. № 72н «О проведении диспансеризации пребывающих в стационарных учреждениях детей-сирот и детей, находящихся в трудной жизненной ситуации»;

приказ Министерства здравоохранения и социального развития Российской Федерации от 11 апреля 2013 г. № 216н «Об утверждении Порядка диспансеризации детей-сирот и детей, оставшихся без попечения родителей, в том числе усыновленных (удочеренных), принятых под опеку (попечительство), в приемную или патронатную семью»;

приказ Министерства здравоохранения Республики Марий Эл от 23 апреля 2013 г. № 579 «О проведении диспансеризации пребывающих в стационарных учреждениях детей-сирот и детей, находящихся в трудной жизненной ситуации»;

приказ Министерства здравоохранения Республики Марий Эл от 21 июня 2013 г. № 909 «О проведении диспансеризации детей-сирот и детей, оставшихся без попечения родителей, в том числе усыновленных (удочеренных), принятых под опеку (попечительство), в приемную или патронатную семью»;

приказ Министерства здравоохранения Республики Марий Эл от 10 октября 2017 г. № 1462 «О проведении профилактических медицинских осмотров несовершеннолетних в Республике Марий Эл».

1.10.3. Приказ Министерства здравоохранения и социального развития Российской Федерации от 5 ноября 2013 г. № 822н

«Об утверждении Порядка оказания медицинской помощи несовершеннолетним, в том числе в период обучения и воспитания в образовательных организациях», которым урегулированы:

вопросы организации деятельности отделения организации медицинской помощи несовершеннолетним в образовательных организациях;

рекомендуемые штатные нормативы медицинских работников и стандарт оснащения отделения организации медицинской помощи несовершеннолетним в образовательных организациях;

вопросы по организации деятельности врача по гигиене детей и подростков, медицинской сестры (фельдшера) отделения организации медицинской помощи несовершеннолетним в образовательных организациях.

1.10.4. Приказ Федерального фонда обязательного медицинского страхования от 21 ноября 2018 г. № 247 «Об установлении Требований к структуре и содержанию тарифного соглашения» содержит коэффициенты уровня оказания медицинской помощи для групп медицинских организаций и (или) структурных подразделений медицинских организаций:

1) коэффициент первого уровня оказания медицинской помощи - для медицинских организаций и (или) структурных подразделений медицинских организаций, оказывающих населению в пределах муниципального образования (внутригородского округа) первичную медико-санитарную помощь, и (или) специализированную (за исключением высокотехнологичной) медицинскую помощь, и (или) скорую, в том числе скорую специализированную, медицинскую помощь;

2) коэффициент второго уровня оказания медицинской помощи - для медицинских организаций и (или) структурных подразделений медицинских организаций, имеющих в своей структуре отделения и (или) центры, оказывающие медицинскую помощь (за исключением высокотехнологичной) населению нескольких муниципальных образований, а также для специализированных больниц, больниц скорой медицинской помощи, центров, диспансеров;

3) коэффициент третьего уровня оказания медицинской помощи - для медицинских организаций и (или) структурных подразделений медицинских организаций, оказывающих населению высокотехнологичную медицинскую помощь.

Тарифное соглашение на оплату медицинской помощи по обязательному медицинскому страхованию в Республике Марий Эл на 2019 год г. Йошкар-Олы от 29 декабря 2018 г.

1.10.5. Постановление Главного государственного санитарного врача Российской Федерации от 18 мая 2010 г. № 58 «Об утверждении СанПиН 2.1.3.2630-10 «Санитарно-

эпидемиологические требования к организациям, осуществляющим медицинскую деятельность» (в частности, утверждены требования к устройству, оборудованию и эксплуатации ФАП).

1.10.6. Федеральный закон Российской Федерации от 29 декабря 2004 г. № 190-ФЗ «Градостроительный кодекс Российской Федерации».

1.10.7. Свод правил «СП 42.13330.2016. Свод правил. Градостроительство. Планировка и застройка городских и сельских поселений. Актуализированная редакция СНиП 2.07.01-89*», утвержденный приказом Минстроя России от 30 декабря 2016 г. № 1034/пр.

1.10.8. Свод правил «СП 319.1325800.2017. Свод правил. Здание и помещения медицинских организаций. Правила эксплуатации», утвержденный приказом Минстроя России от 18 февраля 2014 г. № 58пр.

1.10.9. Свод правил «СП 158.13330.2014. Свод правил. Здания и помещения медицинских организаций. Правила проектирования», утвержденный приказом Минстроя России от 18 февраля 2014 г. № 58пр.

1.10.10. Свод правил «СП 59.13330.2016. Свод правил. Доступность зданий и сооружений для маломобильных групп населения» утвержденный приказом Минстроя России от 14 ноября 2016 г. № 798пр.

1.10.11. СП 255.1325800.2016 «Здания и сооружения. Правила эксплуатации. Основные положения».

1.10.12. ГОСТ 31937-2011 «Здания и сооружения. Правила обследования и мониторинга технического состояния».

1.11. Использование оборудования с дистанционной передачей данных:

1.11.1. Дистанционное наблюдение за состоянием здоровья пациента осуществляется в соответствии с требованиями статьи 36.2 Федерального закона от 21 ноября 2011 г. № 323-ФЗ «Об основах охраны здоровья граждан в Российской Федерации» и приказа Минздрава России от 30 ноября 2017 г. № 965н «Об утверждении порядка организации и оказания медицинской помощи с применением телемедицинских технологий».

ПРИЛОЖЕНИЕ № 7

к региональной программе
«Модернизация первичного звена
здравоохранения в Республике Марий Эл»
на 2021 - 2025 годы

**Строительство (реконструкция, капитальный ремонт) медицинских организаций, подведомственных
Министерству здравоохранения Республики Марий Эл, и (или) муниципальных медицинских организаций,
расположенных на территории Республики Марий Эл, оказывающих первичную медико-санитарную помощь взрослым
и детям, их обособленных структурных подразделений, центральных районных и районных больниц**

1	2	3	4	5	6	7	8	9	10	11	в том числе по годам				16
											12	13	14	15	
											2021	2022	2023	2024	2025
											Планируемая стоимость работ				
											Объем работ (кв. м.)				
											Наименование работ (в случае, если выборочный капремонт)				
											Количество населения, обслуживаемое медицинской организацией (структурным подразделением)				
											Быстро-возводимые модульные конструкции (д/лет)				
											Планируемое мероприятие (реконструкция, строительство, замена существующего, новое строительство, комплексный капремонт, выборочный капремонт)				
											Износ (процентов)				
											Адрес объекта				
											Наименование объекта				
											государственное бюджетное учреждение Республики Марий Эл «Волжская центральная городская больница» Городская поликлиника № 1				
1	Государственное бюджетное учреждение Республики Марий Эл «Волжская центральная городская больница»	государственное бюджетное учреждение Республики Марий Эл «Волжская центральная городская больница»	Республика Марий Эл, г. Волжск, ул. Грибоедова, д. 2а	41	комплексный капремонт	нет	92(40)	-	2137,5	28 291 900	0	28 291 900	0	0	0
2	Государственное бюджетное учреждение Республики Марий Эл «Волжская центральная городская больница»	государственное бюджетное учреждение Республики Марий Эл «Волжская центральная городская больница» Улейкинский фельдшерско-акушерский пункт	Республика Марий Эл, дер. Улейкино, ул. Школьная, д. 4	81	строительство взамен существующего	нет	681	-	85,1	7 382 500	7 382 500	0	0	0	0

1	2	3	4	5	6	7	8	9	10	11	12	13	14	15	16
3.	Государственное бюджетное учреждение Республики Марий Эл «Волжская центральная районная городская больница»	государственное бюджетное учреждение Республики Марий Эл «Волжская центральная районная поликлиника	Республика Марий Эл, г. Волжск, ул. Коммунистическая, д. 10	41	комплексный капремонт	нет	12684	-	1726,1	24 116 300	24 116 300	0	0	0	0
4.	Государственное бюджетное учреждение Республики Марий Эл «Звениговская центральная районная больница»	государственное бюджетное учреждение Республики Марий Эл «Звениговская центральная районная больница» поликлиника центральной районной больницы	Республика Марий Эл, г. Звенигово, ул. Ростовицкова, д. 25, литер А, Б	41	комплексный капремонт	нет	9844	-	4922,5	62 868 200	0	0	0	62 868 200	0
5.	Государственное бюджетное учреждение Республики Марий Эл «Звениговская центральная районная больница»	государственное бюджетное учреждение Республики Марий Эл «Звениговская центральная районная больница» амбулатория	Республика Марий Эл, с. Кокшайск, ул. Луговая, д. 12, литер А, А1, А2	81	строительство взамен существующего	нет	1463	-	400	34 725 000	0	0	34 725 000	0	0
6.	Государственное бюджетное учреждение Республики Марий Эл «Йошкар-Олинская детская городская больница имени Л.И. Соколовой»	государственное бюджетное учреждение Республики Марий Эл «Йошкар-Олинская детская городская больница имени Л.И. Соколовой» поликлиника № 1	Республика Марий Эл, г. Йошкар-Ола, ул. Чехова, д. 21	41	комплексный капремонт	нет	12422	-	1913,7	16 442 500	0	16 442 500	0	0	0
7.	Государственное бюджетное учреждение Республики Марий Эл «Йошкар-Олинская детская городская больница имени Л.И. Соколовой»	государственное бюджетное учреждение Республики Марий Эл «Йошкар-Олинская детская городская больница имени Л.И. Соколовой» поликлиника № 2	Республика Марий Эл, г. Йошкар-Ола, ул. Свердлова, д. 40а	18	строительство взамен существующего	нет	12853	-	7000	676 000 000	0	0	0	275 131 800	400 868 200
8.	Государственное бюджетное учреждение Республики Марий Эл «Козьмодемьянская межрайонная больница»	государственное бюджетное учреждение Республики Марий Эл «Козьмодемьянская межрайонная больница» участковая больница	Республика Марий Эл, с. Вилловатово, ул. 60 лет СССР, д. 16	48	комплексный капремонт	нет	3485	-	555,1	6 831 700	6 831 700	0	0	0	0

1	2	3	4	5	6	7	8	9	10	11	12	13	14	15	16
9	Государственное бюджетное учреждение Республики Марий Эл «Козьмодемьянская межрайонная больница»	государственное бюджетное учреждение Республики Марий Эл «Козьмодемьянская межрайонная больница» поликлиника Юринской районной больницы	Республика Марий Эл, пгт Юрино, ул. Пионерская, д. 17	85	строительство взамен существующего	нет	684,1	-	700	65 000 000	0	0	65 000 000	0	0
10	Государственное бюджетное учреждение Республики Марий Эл «Мари-Гуревская центральная районная больница имени В.В.Свинина»	государственное бюджетное учреждение Республики Марий Эл «Мари-Гуревская центральная районная больница имени В.В.Свинина» Тат-Киттинский фельдшерско-акушерский пункт	Республика Марий Эл, дер. Тат-Китня, ул. Пушкина, д. 16	81	строительство взамен существующего	нет	849	-	85,1	8 649 570	0	0	8 649 570	0	0
11	Государственное бюджетное учреждение Республики Марий Эл «Медведевская центральная районная больница»	государственное бюджетное учреждение Республики Марий Эл «Медведевская центральная районная больница» амбулатория Азановской участковой больницы	Республика Марий Эл, с. Азаново, ул. Больничная, д. 1	41	комплексный капремонт	нет	1874	-	2946,5	3 240 200	3 240 200	0	0	0	0
12	Государственное бюджетное учреждение Республики Марий Эл «Медведевская центральная районная больница»	государственное бюджетное учреждение Республики Марий Эл «Медведевская центральная районная больница» врачевная амбулатория	Республика Марий Эл, пгт Красно-октябрьский, пер. Больничный, д. 4	81	строительство взамен существующего	нет	4632	-	400	33 475 000	0	33 475 000	0	0	0
13	Государственное бюджетное учреждение Республики Марий Эл «Медведевская центральная районная больница»	государственное бюджетное учреждение Республики Марий Эл «Медведевская центральная районная больница» Спикатная врачевная амбулатория	Республика Марий Эл, пос. Спикатный, ул. Комсомольская, д. 6	85	строительство взамен существующего	нет	1674	-	400	34 725 000	0	0	34 725 000	0	0
14	Государственное бюджетное учреждение Республики Марий Эл «Моркинская центральная районная больница»	государственное бюджетное учреждение Республики Марий Эл «Моркинская центральная районная больница» поликлиника	Республика Марий Эл, пгт Морки, ул. Лесная, д. 5а	41	комплексный капремонт	нет	14798	-	3835,6	21 821 500	21 821 500	0	0	0	0

1	2	3	4	5	6	7	8	9	10	11	12	13	14	15	16
15.	Государственное бюджетное учреждение Республики Марий Эл «Поликлиника № 2 г. Йошкар-Олы»	государственное бюджетное учреждение Республики Марий Эл «Поликлиника № 2 г. Йошкар-Олы» поликлиника	Республика Марий Эл, г. Йошкар-Ола, ул. Советская, д. 56	41	комплексный капремонт	нет	45592	-	8210,9	8 325 800	0	8 325 800	0	0	0
16.	Государственное бюджетное учреждение Республики Марий Эл «Поликлиника № 2 г. Йошкар-Олы»	государственное бюджетное учреждение Республики Марий Эл «Поликлиника № 2 г. Йошкар-Олы» филиал «Семеновская врачебная амбулатория»	Республика Марий Эл, с. Семеновка, ул. Молодежная, д. 3	41	комплексный капремонт	нет	10310	-	1649,1	1 672 100	0	1 672 100	0	0	0
17.	Государственное бюджетное учреждение Республики Марий Эл «Поликлиника № 4 г. Йошкар-Олы»	государственное бюджетное учреждение Республики Марий Эл «Поликлиника № 4 г. Йошкар-Олы» поликлиника	Республика Марий Эл, г. Йошкар-Ола, ул. Прохорова, д. 18	45	комплексный капремонт	нет	55666	-	4045	25 362 100	0	25 362 100	0	0	0
18.	Государственное бюджетное учреждение Республики Марий Эл «Республиканская офтальмологическая больница имени Г.И. Григорьева»	государственное бюджетное учреждение Республики Марий Эл «Республиканская офтальмологическая больница имени Г.И. Григорьева» офтальмологическое консультативно-диагностическое отделение	Республика Марий Эл, г. Йошкар-Ола, ул. Пролетарская, д. 68	45	комплексный капремонт	нет	0	-	1617,2	29 107 600	0	29 107 600	0	0	0
19.	Государственное бюджетное учреждение Республики Марий Эл «Сернурская центральная районная больница»	государственное бюджетное учреждение Республики Марий Эл «Сернурская центральная районная больница» поликлиника	Республика Марий Эл, пгт Сернур, ул. Советская, д. 85а	46	комплексный капремонт	нет	12149	-	3557,7	21 821 500	21 821 500	0	0	0	0
20.	Государственное бюджетное учреждение Республики Марий Эл «Советская центральная районная больница»	государственное бюджетное учреждение Республики Марий Эл «Советская центральная районная больница» врачебная амбулатория	Республика Марий Эл, пос. Солечный, ул. Солечная, д. 24	62,58	комплексный капремонт	нет	2103	-	508,3	17 646 100	17 646 100	0	0	0	0

ПРИЛОЖЕНИЕ № 8

к региональной программе
«Модернизация первичного звена
здравоохранения в Республике Марий Эл»
на 2021 - 2025 годы

Таблица № 1

ПЕРЕЧЕНЬ ОБОРУДОВАНИЯ,

в том числе медицинских изделий, отсутствующих в соответствии с утвержденными порядками, положениями и правилами в медицинских организациях, подведомственных Министерству здравоохранения Республики Марий Эл, и (или) муниципальных медицинских организаций на территории Республики Марий Эл, оказывающих первичную медико-санитарную помощь взрослым и детям, их обособленных структурных подразделений, центральных районных и районных больниц

1	2	3	4	5	6	7	8	9	10	11	12	13	14	15	16
1	Государственное бюджетное учреждение Республики Марий Эл «Республиканская клиническая больница»	1215037605	государственная	здание поликлиники	Республика Марий Эл, г. Йошкар-Ола, ул. Пролетарская, д. 64	г. Йошкар-Ола	274715	консультативная поликлиника	амбулаторный	амбулаторно, в дневном стационаре	система ультразвуковой визуализации: универсальная, с питанием от сети	260250	приказ Минздрава России от 19 октября 2020 г. № 1112н «Об утверждении Перечня оборудования для оснащения и переоснащения медицинских организаций при реализации региональных программ модернизации первичного звена здравоохранения»	1	09.2025
2	Государственное бюджетное учреждение Республики Марий Эл «Мемико-	1215037789	государственная	поликлиника	Республика Марий Эл, г. Йошкар-Ола, ул. Машиностроителей, д. 32	г. Йошкар-Ола	274715	поликлиника	амбулаторный	амбулаторно, в дневном стационаре	компьютерный томограф рентгеновский спиральный с многоплоскостными	155190	приказ Минздрава России от 19 октября 2020 г. № 1112н «Об утверждении Перечня оборудования для оснащения и переоснащения медицинских	1	09.2021

1	2	3	4	5	6	7	8	9	10	11	12	13	14	15	16
	санитарная часть № 1»										детектором (многосрезовый)		организаций при реализации региональных программ модернизации первичного звена здравоохранения»		
3.	Государственное бюджетное учреждение Республики Марий Эл «Волжская центральная городская больница»	1216029597	государственная	центральная районная поликлиника	Республика Марий Эл, г. Волжск, ул. Коммунистическая, д. 10	г. Волжск	53216	центральная районная поликлиника	амбулаторный	вне медицинской организации, амбулаторно	аппарат рентгеновский маммографический цифровой или аналоговый	191110	приказ Минздрава России от 19 октября 2020 г. № 1112н «Об утверждении Перечня оборудования для оснащения и пероснащения медицинских организаций при реализации региональных программ модернизации первичного звена здравоохранения»	1	08.2022
4.	Государственное бюджетное учреждение Республики Марий Эл «Козьмодемьянская межрайонная больница»	1217007395	государственная	Юринская районная больница	Республика Марий Эл, пгт Юрино, ул. Карла Маркса, д. 3	пгт Юрино	20062	поликлиника Юринской районной больницы	амбулаторный	амбулаторно, в дневном стационаре	аппарат рентгеновский маммографический цифровой или аналоговый	191110	приказ Минздрава России от 19 октября 2020 г. № 1112н «Об утверждении Перечня оборудования для оснащения и пероснащения медицинских организаций при реализации региональных программ модернизации первичного звена здравоохранения»	1	09.2022
5.	Государственное бюджетное учреждение Республики Марий Эл «Куженерская центральная районная больница»	1205001060	государственная	здание поликлиники	Республика Марий Эл, пгт Куженер, ул. Бояничная, д. 1	пгт Куженер	4815	поликлиника	амбулаторный	амбулаторно, в дневном стационаре	аппарат рентгеновский маммографический цифровой или аналоговый	191110	приказ Минздрава России от 19 октября 2020 г. № 1112н «Об утверждении Перечня оборудования для оснащения и пероснащения медицинских организаций при реализации региональных программ модернизации первичного звена здравоохранения»	1	09.2022
6.	Государственное бюджетное учреждение Республики Марий Эл «Звениговская центральная районная больница»	1203002661	государственная	лечебный корпус районной больницы № 1	Республика Марий Эл, пгт Красногорский, ул. Госпитальная, д. 22	пгт Красногорский	10904	поликлиника Красногорской больницы № 1	амбулаторный	амбулаторно	аппарат рентгеновский для флюорографии легких цифровой или аналоговый	191330	приказ Минздрава России от 19 октября 2020 г. № 1112н «Об утверждении Перечня оборудования для оснащения и пероснащения медицинских организаций при реализации региональных программ модернизации первичного звена здравоохранения»	1	09.2023
7.	Государственное бюджетное учреждение Республики Марий Эл «Звениговская центральная районная больница»	1203002661	государственная	лечебный корпус районной больницы № 1	Республика Марий Эл, пгт Красногорский, ул. Госпитальная, д. 22	пгт Красногорский	10904	поликлиника Красногорской больницы № 1	амбулаторный	амбулаторно	аппарат рентгеновский маммографический цифровой или аналоговый	191110	приказ Минздрава России от 19 октября 2020 г. № 1112н «Об утверждении Перечня оборудования для оснащения и пероснащения медицинских организаций при реализации региональных программ модернизации первичного звена здравоохранения»	1	08.2022
8.	Государственное бюджетное учреждение Республики Марий Эл «Звениговская центральная	1203002661	государственная	лечебный корпус районной больницы № 1	Республика Марий Эл, пгт Красногорский, ул. Госпитальная, д. 22	пгт Красногорский	10904	поликлиника Красногорской больницы № 1	амбулаторный	амбулаторно	аппарат рентгеновский стационарный для рентгенографии цифровой или аналоговый	191220	приказ Минздрава России от 19 октября 2020 г. № 1112н «Об утверждении Перечня оборудования для оснащения и пероснащения медицинских организаций при реализации региональных программ модернизации первичного звена здравоохранения»	1	11.2023

1	2	3	4	5	6	7	8	9	10	11	12	13	14	15	16
	районная больница»												модернизации первичного звена здравоохранения»		
9.	Государственное бюджетное учреждение Республики Марий Эл «Звениговская центральная районная больница»	1203002661	государственная	главный корпус комплексной больницы	Республика Марий Эл, г. Звенигово, ул. Ростовишкова, д. 25, литера, Б	г. Звенигово	10904	поликлиника Звениговской центральной районной больницы	амбулаторный	амбулаторно	аппарат рентгеновский маммографический цифровой или аналоговый	191110	приказ Минздрава России от 19 октября 2020 г. № 1112н «Об утверждении Перечня оборудования для оснащения и пероснащения медицинских организаций при реализации региональных программ модернизации первичного звена здравоохранения»	1	11.2021
10.	Государственное бюджетное учреждение Республики Марий Эл «Марий-Турецкая центральная районная больница имени В.В. Свинина»	1206002437	государственная	здание поликлиники и стационара	Республика Марий Эл, пгт Мари-Турек, ул. Лесная, д. 3	пгт Мари-Турек	4072	поликлиника	амбулаторный	амбулаторно	аппарат рентгеновский стационарный для рентгенографии цифровой или аналоговый	191220	приказ Минздрава России от 19 октября 2020 г. № 1112н «Об утверждении Перечня оборудования для оснащения и пероснащения медицинских организаций при реализации региональных программ модернизации первичного звена здравоохранения»	1	11.2021
11.	Государственное бюджетное учреждение Республики Марий Эл «Марий-Турецкая центральная районная больница имени В.В. Свинина»	1206002437	государственная	здание поликлиники и стационара	Республика Марий Эл, пгт Мари-Турек, ул. Лесная, д. 3	пгт Мари-Турек	4072	поликлиника	амбулаторный	амбулаторно	аппарат рентгеновский маммографический цифровой или аналоговый	191110	приказ Минздрава России от 19 октября 2020 г. № 1112н «Об утверждении Перечня оборудования для оснащения и пероснащения медицинских организаций при реализации региональных программ модернизации первичного звена здравоохранения»	1	11.2022
12.	Государственное бюджетное учреждение Республики Марий Эл «Марий-Турецкая центральная районная больница имени В.В. Свинина»	1206002437	государственная	здание поликлиники и стационара	Республика Марий Эл, пгт Мари-Турек, ул. Лесная, д. 3	пгт Мари-Турек	4072	поликлиника	амбулаторный	амбулаторно	аппарат рентгеновский для флюорографии легких цифровой или аналоговый	191330	приказ Минздрава России от 19 октября 2020 г. № 1112н «Об утверждении Перечня оборудования для оснащения и пероснащения медицинских организаций при реализации региональных программ модернизации первичного звена здравоохранения»	1	09.2023
13.	Государственное бюджетное учреждение Республики Марий Эл «Параньгинская центральная районная больница»	1211000636	государственная	лечебный корпус с поликлиникой	Республика Марий Эл, пгт Паранга, ул. Чапаева, д. 13	пгт Паранга	5193	поликлиника	амбулаторный	амбулаторно, в дневном стационаре	аппарат рентгеновский для флюорографии легких цифровой или аналоговый	191330	приказ Минздрава России от 19 октября 2020 г. № 1112н «Об утверждении Перечня оборудования для оснащения и пероснащения медицинских организаций при реализации региональных программ модернизации первичного звена здравоохранения»	1	11.2021
14.	Государственное бюджетное учреждение Республики Марий Эл «Параньгинская центральная районная больница»	1211000636	государственная	лечебный корпус с поликлиникой	Республика Марий Эл, пгт Паранга, ул. Чапаева, д. 13	пгт Паранга	5193	поликлиника	амбулаторный	амбулаторно, в дневном стационаре	аппарат рентгеновский маммографический цифровой или аналоговый	191110	приказ Минздрава России от 19 октября 2020 г. № 1112н «Об утверждении Перечня оборудования для оснащения и пероснащения медицинских организаций при реализации региональных программ модернизации первичного звена здравоохранения»	1	11.2025

1	2	3	4	5	6	7	8	9	10	11	12	13	14	15	16
	района больницы»												модернизации первичного звена здравоохранения»		
15.	Государственное бюджетное учреждение Республики Эл «Моркинская центральная районная больница»	1208002457	государственная	поликлиника	Республика Марий Эл, пгт Морки, ул. Лесная, д. 5а	пгт Морки	9073	поликлиника	амбулаторный	вне медицинской организации, амбулаторно, в дневном стационаре	аппарат рентгеновский маммографический цифровой или аналоговый	191110	приказ Минздрава России от 19 октября 2020 г. № 1112н «Об утверждении Перечня оборудования для оснащения и пероснащения медицинских организаций при реализации региональных программ модернизации первичного звена здравоохранения»	1	11.2022
16.	Государственное бюджетное учреждение Республики Эл «Моркинская центральная районная больница»	1208002457	государственная	поликлиника	Республика Марий Эл, пгт Морки, ул. Лесная, д. 5а	пгт Морки	9073	поликлиника	амбулаторный	вне медицинской организации, амбулаторно, в дневном стационаре	аппарат рентгеновский стационарный для рентгенографии цифровой или аналоговый	191220	приказ Минздрава России от 19 октября 2020 г. № 1112н «Об утверждении Перечня оборудования для оснащения и пероснащения медицинских организаций при реализации региональных программ модернизации первичного звена здравоохранения»	1	11.2023
17.	Государственное бюджетное учреждение Республики Эл «Новоторъяльская центральная районная больница»	1209000798	государственная	основной корпус	Республика Марий Эл, пгт Новый Торъял, ул. Больничная, д. 15	пгт Новый Торъял	5779	поликлиника	амбулаторный	вне медицинской организации, амбулаторно	аппарат рентгеновский маммографический цифровой или аналоговый	191110	приказ Минздрава России от 19 октября 2020 г. № 1112н «Об утверждении Перечня оборудования для оснащения и пероснащения медицинских организаций при реализации региональных программ модернизации первичного звена здравоохранения»	1	11.2022
18.	Государственное бюджетное учреждение Республики Эл «Медвецкая центральная районная больница»	1207003296	государственная	поликлиника	Республика Марий Эл, пгт Медведео, ул. Советская, д. 21	пгт Медведео	19897	поликлиника	амбулаторный	амбулаторно, в дневном стационаре	аппарат рентгеновский стационарный для рентгенографии цифровой или аналоговый	191220	приказ Минздрава России от 19 октября 2020 г. № 1112н «Об утверждении Перечня оборудования для оснащения и пероснащения медицинских организаций при реализации региональных программ модернизации первичного звена здравоохранения»	1	11.2023
19.	Государственное бюджетное учреждение Республики Эл «Серурская центральная районная больница»	1212000685	государственная	поликлиника	Республика Марий Эл, пгт Сернур, ул. Советская, д. 85а	пгт Сернур	10437	поликлиника	амбулаторный	вне медицинской организации, амбулаторно, в дневном стационаре	аппарат рентгеновский стационарный для рентгенографии цифровой или аналоговый	191220	приказ Минздрава России от 19 октября 2020 г. № 1112н «Об утверждении Перечня оборудования для оснащения и пероснащения медицинских организаций при реализации региональных программ модернизации первичного звена здравоохранения»	1	11.2023
20.	Государственное бюджетное учреждение Республики Эл «Советская центральная районная больница»	1213003054	государственная	поликлиника	Республика Марий Эл, пгт Советский, ул. Первомайская, д. 56	пгт Советский	10319	поликлиника	амбулаторный	амбулаторно	аппарат рентгеновский стационарный для рентгенографии цифровой или аналоговый	191220	приказ Минздрава России от 19 октября 2020 г. № 1112н «Об утверждении Перечня оборудования для оснащения и пероснащения медицинских организаций при реализации региональных программ модернизации первичного звена здравоохранения»	1	11.2023

ПЕРЕЧЕНЬ ОБОРУДОВАНИЯ,

в том числе медицинских изделий, подлежащих замене в связи с износом в соответствии с утвержденными порядками, положениями и правилами в медицинских организациях, подведомственных Министерству здравоохранения Республики Марий Эл, и (или) муниципальных медицинских организаций, расположенных на территории Республики Марий Эл, оказывающих первичную медико-санитарную помощь взрослым и детям, их обособленных структурных подразделений, центральных районных и районных больниц

1	2	3	4	5	6	7	8	9	10	11	12	13	14	15	16	17
	Полное наименование медицинской организации	ИНН	Тип медицинской организации в соответствии с номенклатурой медицинской организации	Здание, в котором планируется разместить медицинское изделие	Фактический адрес здания	Наименование населенного пункта, в котором располагается структурное подразделение	Численность населения пункта, в котором расположена медицинская организация, человек	Наименование структурного подразделения	Вид кабинета (отделения)	Условия оказания медицинской помощи (стационарно/амбулаторно)	Наименование медицинского изделия	Кол. вида медицинского изделия	Количество медицинских изделий в наличии в медицинской организации	Количество медицинских изделий, подлежащих замене в связи с износом (единиц)	Нормативно-правовой акт, в соответствии с которым планируется приобретение медицинского изделия	Планируемая дата приобретения (месяц, год)
1.	Государственное бюджетное учреждение Республики Марий Эл «Медико-санитарная часть № 1»	1215037789	государственная поликлиника	поликлиника	Республика Марий Эл, г. Йошкар-Ола, ул. Машиностроителей, д. 32	г. Йошкар-Ола	274715	поликлиника	амбулаторный стационар	в дневном стационаре	система ультразвуковой визуализации универсальная, от сети	260250	3	1	приказ Минздрава России от 19 октября 2020 г. № 1112н «Об утверждении Перечня оборудования для оснащения и переснащения медицинских организаций при реализации региональных программ модернизации первичного звена здравоохранения»	10.2025
2.	Государственное бюджетное учреждение Республики Марий Эл «Медико-санитарная часть № 1»	1215037789	государственная поликлиника	поликлиника	Республика Марий Эл, г. Йошкар-Ола, ул. Машиностроителей, д. 32	г. Йошкар-Ола	274715	поликлиника	амбулаторный стационар	в дневном стационаре	аппарат рентгеновский стационарный для рентгенографии цифровой или аналоговый	191220	2	1	приказ Минздрава России от 19 октября 2020 г. № 1112н «Об утверждении Перечня оборудования для оснащения и переснащения медицинских организаций при реализации региональных программ модернизации первичного звена здравоохранения»	10.2024

1	2	3	4	5	6	7	8	9	10	11	12	13	14	15	16	17
3.	Государственное бюджетное учреждение Республики Марий Эл «Мелико-санитарная часть № 1»	1215037789	государственная	поликлиника	Республика Марий Эл, г. Йошкар-Ола, ул. Машиностроителей, д. 32	г. Йошкар-Ола	274715	поликлиника	амбулаторный	амбулаторно, в дневном стационаре	аппарат рентгеновский маммографический цифровой или аналоговый	191110	1	1	приказ Минздрава России от 19 октября 2020 г. № 1112н «Об утверждении Перечня и переснащения медицинских организаций при реализации региональных программ модернизации первичного звена здравоохранения»	10_2021
4.	Государственное бюджетное учреждение Республики Марий Эл «Мелико-санитарная часть № 1»	1215037789	государственная	поликлиника	Республика Марий Эл, г. Йошкар-Ола, ул. Машиностроителей, д. 32	г. Йошкар-Ола	274715	поликлиника	амбулаторный	амбулаторно, в дневном стационаре	аппарат рентгеновский флюорографический цифровой или аналоговый	191330	1	1	приказ Минздрава России от 19 октября 2020 г. № 1112н «Об утверждении Перечня и переснащения медицинских организаций при реализации региональных программ модернизации первичного звена здравоохранения»	10_2023
5.	Государственное бюджетное учреждение Республики Марий Эл «Йошкар-Олинская городская больница»	1215019719	государственная	поликлиника № 3	Республика Марий Эл, г. Йошкар-Ола, ул. Героев Сталинградской битвы, д. 34а	г. Йошкар-Ола	274715	поликлиника № 3	амбулаторный	вне медицинской организации, амбулаторно, в дневном стационаре	аппарат рентгеновский флюорографический цифровой или аналоговый	191330	1	1	приказ Минздрава России от 19 октября 2020 г. № 1112н «Об утверждении Перечня и переснащения медицинских организаций при реализации региональных программ модернизации первичного звена здравоохранения»	10_2022
6.	Государственное бюджетное учреждение Республики Марий Эл «Йошкар-Олинская городская больница»	1215019719	государственная	поликлиника № 3	Республика Марий Эл, г. Йошкар-Ола, ул. Героев Сталинградской битвы, д. 34а	г. Йошкар-Ола	274715	поликлиника № 3	амбулаторный	вне медицинской организации, амбулаторно, в дневном стационаре	аппарат рентгеновский стационарный для рентгенографии цифровой или аналоговый	191220	1	1	приказ Минздрава России от 19 октября 2020 г. № 1112н «Об утверждении Перечня и переснащения медицинских организаций при реализации региональных программ модернизации первичного звена здравоохранения»	10_2023
7.	Государственное бюджетное учреждение Республики Марий Эл «Йошкар-Олинская городская больница»	1215019719	государственная	поликлиника № 3	Республика Марий Эл, г. Йошкар-Ола, ул. Героев Сталинградской битвы, д. 34а	г. Йошкар-Ола	274715	поликлиника № 3	амбулаторный	вне медицинской организации, амбулаторно, в дневном стационаре	аппарат рентгеновский маммографический цифровой или аналоговый	191110	1	1	приказ Минздрава России от 19 октября 2020 г. № 1112н «Об утверждении Перечня и переснащения медицинских организаций при реализации региональных программ модернизации первичного звена здравоохранения»	10_2022
8.	Государственное бюджетное учреждение Республики Марий Эл «Поликлиника № 2	1215056446	государственная	поликлиника	Республика Марий Эл, г. Йошкар-Ола, ул. Советская, д. 5б	г. Йошкар-Ола	274715	поликлиника	амбулаторный	амбулаторно, в дневном стационаре	аппарат рентгеновский маммографический цифровой или аналоговый	191110	1	1	приказ Минздрава России от 19 октября 2020 г. № 1112н «Об утверждении Перечня и переснащения медицинских организаций при реализации региональных программ модернизации первичного звена здравоохранения»	10_2021

1	2	3	4	5	6	7	8	9	10	11	12	13	14	15	16	17
	г. Йошкар-Ола»															
9.	Государственное бюджетное учреждение Республики Марий Эл «Поликлиника № 4 г. Йошкар-Ола»	1215036351	государственная	здание поликлиники	Республика Марий Эл, г. Йошкар-Ола, ул. Прохорова, д. 18	г. Йошкар-Ола	274715	отделение медицинской профилактики	амбулаторный	амбулаторно	аппарат рентгеновский для флюорографии легких цифровой или аналоговый	191330	1	1	при реализации региональных программ модернизации здравоохранения»	10.2021
10.	Государственное бюджетное учреждение Республики Марий Эл «Поликлиника № 4 г. Йошкар-Ола»	1215036351	государственная	здание поликлиники	Республика Марий Эл, г. Йошкар-Ола, ул. Прохорова, д. 18	г. Йошкар-Ола	274715	отделение медицинской профилактики	амбулаторный	амбулаторно	аппарат рентгеновский маммографический цифровой или аналоговый	191110	1	1	приказ Минздрава России от 19 октября 2020 г. № 1112н «Об утверждении Перечня оборудования для оснащения и перееоснащения медицинских организаций при реализации региональных программ модернизации здравоохранения»	10.2021
11.	Государственное бюджетное учреждение Республики Марий Эл «Поликлиника № 4 г. Йошкар-Ола»	1215036351	государственная	здание поликлиники	Республика Марий Эл, г. Йошкар-Ола, ул. Прохорова, д. 18	г. Йошкар-Ола	274715	отделение медицинской профилактики	амбулаторный	амбулаторно	аппарат рентгеновский стационарный для рентгенографии цифровой или аналоговый	191220	1	1	приказ Минздрава России от 19 октября 2020 г. № 1112н «Об утверждении Перечня оборудования для оснащения и перееоснащения медицинских организаций при реализации региональных программ модернизации здравоохранения»	10.2022
12.	Государственное бюджетное учреждение Республики Марий Эл «Поликлиника № 4 г. Йошкар-Ола»	1215036351	государственная	здание поликлиники	Республика Марий Эл, г. Йошкар-Ола, ул. Прохорова, д. 18	г. Йошкар-Ола	274715	отделение медицинской профилактики	амбулаторный	амбулаторно	система ультразвуковой визуализации универсальная, с питанием от сети	260250	3	1	приказ Минздрава России от 19 октября 2020 г. № 1112н «Об утверждении Перечня оборудования для оснащения и перееоснащения медицинских организаций при реализации региональных программ модернизации здравоохранения»	10.2021
13.	Государственное бюджетное учреждение Республики Марий Эл «Волжская центральная городская больница»	1216029597	государственная	центральная районная поликлиника	Республика Марий Эл, г. Волжск, ул. Коммунистическая, д. 10	г. Волжск	53216	центральная районная поликлиника	вне медицинской организации, амбулаторно	амбулаторный	аппарат рентгеновский стационарный для рентгенографии цифровой или аналоговый	191220	1	1	приказ Минздрава России от 19 октября 2020 г. № 1112н «Об утверждении Перечня оборудования для оснащения и перееоснащения медицинских организаций при реализации региональных программ модернизации здравоохранения»	10.2022

1	2	3	4	5	6	7	8	9	10	11	12	13	14	15	16	17
14.	Государственное бюджетное учреждение Республики Марий Эл «Волжская центральная городская больница»	1216029597	государственная	главный корпус Сотурской участковой больницы	Республика Марий Эл, с. Сотнур, ул. Больничная, д. 18/1	с. Сотнур	53216	Сотурская участковая больница №1	амбулаторный	вне медицинской организации, амбулаторно, в дневном стационаре	аппарат рентгеновский стационарный для рентгенографии цифровой или аналоговый	191220	1	1	приказ Минздрава России от 19 октября 2020 г. № 1112н «Об утверждении Перечня оборудования для оснащения и переоснащения медицинских организаций при реализации региональных программ модернизации первичного звена здравоохранения»	10.2024
15.	Государственное бюджетное учреждение Республики Марий Эл «Волжская центральная городская больница»	1216029597	государственная	главный корпус Сотурской участковой больницы	Республика Марий Эл, с. Сотнур, ул. Больничная, д. 18/1	с. Сотнур	53216	Сотурская участковая больница №1	амбулаторный	вне медицинской организации, амбулаторно, в дневном стационаре	аппарат рентгеновский для флюорографии легких цифровой или аналоговый	191330	1	1	приказ Минздрава России от 19 октября 2020 г. № 1112н «Об утверждении Перечня оборудования для оснащения и переоснащения медицинских организаций при реализации региональных программ модернизации первичного звена здравоохранения»	10.2024
16.	Государственное бюджетное учреждение Республики Марий Эл «Козьмодемьянская межрайонная больница»	1217007395	государственная	здание пятиэтажное с двухэтажным пристроем с подземным переходом	Республика Марий Эл, г. Козьмодемьянск, 3 микрорайон, д. 25	г. Козьмодемьянск	20062	поликлиника	амбулаторный	амбулаторно	аппарат рентгеновский маммографический цифровой или аналоговый	191110	1	1	приказ Минздрава России от 19 октября 2020 г. № 1112н «Об утверждении Перечня оборудования для оснащения и переоснащения медицинских организаций при реализации региональных программ модернизации первичного звена здравоохранения»	10.2024
17.	Государственное бюджетное учреждение Республики Марий Эл «Килемарская районная больница»	1204009589	государственная	Килемарская районная больница	Республика Марий Эл, пгт Килемары, ул. Феохтистова, д. 4	пгт Килемары	3951	поликлиника	амбулаторный	вне медицинской организации, амбулаторно	аппарат рентгеновский стационарный для рентгенографии цифровой или аналоговый	191220	1	1	приказ Минздрава России от 19 октября 2020 г. № 1112н «Об утверждении Перечня оборудования для оснащения и переоснащения медицинских организаций при реализации региональных программ модернизации первичного звена здравоохранения»	10.2023
18.	Государственное бюджетное учреждение Республики Марий Эл «Килемарская районная больница»	1204009589	государственная	Килемарская районная больница	Республика Марий Эл, пгт Килемары, ул. Феохтистова, д. 4	пгт Килемары	3951	поликлиника	амбулаторный	вне медицинской организации, амбулаторно	система ультразвуковой визуализации универсальная, с питанием от сети	260250	1	1	приказ Минздрава России от 19 октября 2020 г. № 1112н «Об утверждении Перечня оборудования для оснащения и переоснащения медицинских организаций при реализации региональных программ модернизации первичного звена здравоохранения»	10.2021
19.	Государственное бюджетное учреждение Республики Марий Эл «Куженерская	1205001060	государственная	здание поликлиники	Республика Марий Эл, пгт Куженер, ул. Больничная, литер 1	пгт Куженер	4815	поликлиника	амбулаторный	амбулаторно, в дневном стационаре	аппарат рентгеновский для флюорографии легких цифровой или аналоговый	191330	1	1	приказ Минздрава России от 19 октября 2020 г. № 1112н «Об утверждении Перечня оборудования для оснащения и переоснащения медицинских организаций	10.2023

1	2	3	4	5	6	7	8	9	10	11	12	13	14	15	16	17
	центральная районная больница»															
20	Государственное бюджетное учреждение Республики Марий Эл «Мелведская центральная районная больница»	1207003296	государственная поликлиника	поликлиника	Республика Марий Эл, пгт Мелведево, ул. Советская, д. 21	пгт Мелведево	19897	поликлиника	амбулаторный	амбулаторно, в дневном стационаре	аппарат рентгеновский для флюорографии легких цифровой или аналоговый	191330	1	1	приказ Минздрава России от 19 октября 2020 г. № 1112н «Об утверждении Перечня оборудования для оснащения и переснащения медицинских организаций при реализации региональных программ модернизации первичного звена здравоохранения»	10.2024
21	Государственное бюджетное учреждение Республики Марий Эл «Мелведская центральная районная больница»	1207003296	государственная поликлиника	поликлиника	Республика Марий Эл, пгт Мелведево, ул. Советская, д. 21	пгт Мелведево	19897	поликлиника	амбулаторный	амбулаторно, в дневном стационаре	аппарат рентгеновский маммографический цифровой или аналоговый	191110	1	1	приказ Минздрава России от 19 октября 2020 г. № 1112н «Об утверждении Перечня оборудования для оснащения и переснащения медицинских организаций при реализации региональных программ модернизации первичного звена здравоохранения»	10.2022
22	Государственное бюджетное учреждение Республики Марий Эл «Моркинская центральная районная больница»	1208002457	государственная поликлиника	поликлиника	Республика Марий Эл, пгт Морки, ул. Лесная, д. 5а	пгт Морки	9073	поликлиника	амбулаторный	вне медицинской организации, амбулаторно, в дневном стационаре	аппарат рентгеновский стационарный для рентгенографии цифровой или аналоговый	191220	1	1	приказ Минздрава России от 19 октября 2020 г. № 1112н «Об утверждении Перечня оборудования для оснащения и переснащения медицинских организаций при реализации региональных программ модернизации первичного звена здравоохранения»	10.2023
23	Государственное бюджетное учреждение Республики Марий Эл «Моркинская центральная районная больница»	1208002457	государственная поликлиника	поликлиника	Республика Марий Эл, пгт Морки, ул. Лесная, д. 5а	пгт Морки	9073	поликлиника	амбулаторный	вне медицинской организации, амбулаторно, в дневном стационаре	аппарат рентгеновский для флюорографии легких цифровой или аналоговый	191330	1	1	приказ Минздрава России от 19 октября 2020 г. № 1112н «Об утверждении Перечня оборудования для оснащения и переснащения медицинских организаций при реализации региональных программ модернизации первичного звена здравоохранения»	10.2024
24	Государственное бюджетное учреждение Республики Марий Эл «Новоторъяльская центральная районная больница»	1209000798	государственная поликлиника	основной корпус	Республика Марий Эл, пгт Новый Торъял, ул. Больничная, д. 15	пгт Новый Торъял	5779	поликлиника	амбулаторный	вне медицинской организации, амбулаторно	аппарат рентгеновский для флюорографии легких цифровой или аналоговый	191330	1	1	приказ Минздрава России от 19 октября 2020 г. № 1112н «Об утверждении Перечня оборудования для оснащения и переснащения медицинских организаций при реализации региональных программ модернизации первичного звена здравоохранения»	10.2022

1	2	3	4	5	6	7	8	9	10	11	12	13	14	15	16	17
25.	Государственное бюджетное учреждение Республики Марий Эл «Оршанская центральная районная больница»	1210001041	государственная	основное здание центральной районной больницы (поликлиника, стационар) литер А, А1	Республика Марий Эл, пгт Оршанка, ул. Советская, д. 20	пгт Оршанка	5829	поликлиника	амбулаторный	амбулаторно	аппарат рентгеновский для флюорографии легких цифровой или аналоговый	191330	1	1	приказ Минздрава России от 19 октября 2020 г. № 1112н «Об утверждении Перечня оборудования для оснащения и переснащения медицинских организаций при реализации региональных программ модернизации первичного звена здравоохранения»	10.2021
26.	Государственное бюджетное учреждение Республики Марий Эл «Оршанская центральная районная больница»	1210001041	государственная	основное здание центральной районной больницы (поликлиника, стационар) литер А, А1	Республика Марий Эл, пгт Оршанка, ул. Советская, д. 20	пгт Оршанка	5829	поликлиника	амбулаторный	амбулаторно	аппарат рентгеновский стационарный для рентгенографии цифровой или аналоговый	191220	1	1	приказ Минздрава России от 19 октября 2020 г. № 1112н «Об утверждении Перечня оборудования для оснащения и переснащения медицинских организаций при реализации региональных программ модернизации первичного звена здравоохранения»	10.2024
27.	Государственное бюджетное учреждение Республики Марий Эл «Советская центральная районная больница»	1213003054	государственная	поликлиника	Республика Марий Эл, пгт Советский, ул. Первомайская, д. 56	пгт Советский	10319	поликлиника	амбулаторный	амбулаторно	система ультразвуковой визуализации универсальная, с питанием от сети	260250	1	1	приказ Минздрава России от 19 октября 2020 г. № 1112н «Об утверждении Перечня оборудования для оснащения и переснащения медицинских организаций при реализации региональных программ модернизации первичного звена здравоохранения»	10.2021
28.	Государственное бюджетное учреждение Республики Марий Эл «Советская центральная районная больница»	1213003054	государственная	поликлиника	Республика Марий Эл, пгт Советский, ул. Первомайская, д. 56	пгт Советский	10319	поликлиника	амбулаторный	амбулаторно	аппарат рентгеновский для флюорографии легких цифровой или аналоговый	191330	1	1	приказ Минздрава России от 19 октября 2020 г. № 1112н «Об утверждении Перечня оборудования для оснащения и переснащения медицинских организаций при реализации региональных программ модернизации первичного звена здравоохранения»	10.2024
29.	Государственное бюджетное учреждение Республики Марий Эл «Советская центральная районная больница»	1213003054	государственная	поликлиника	Республика Марий Эл, пгт Советский, ул. Первомайская, д. 56	пгт Советский	10319	поликлиника	амбулаторный	амбулаторно	аппарат рентгеновский стационарный для рентгенографии цифровой или аналоговый	191220	1	1	приказ Минздрава России от 19 октября 2020 г. № 1112н «Об утверждении Перечня оборудования для оснащения и переснащения медицинских организаций при реализации региональных программ модернизации первичного звена здравоохранения»	10.2021
30.	Государственное бюджетное учреждение Республики Марий Эл «Параньгинская	1211000636	государственная	лечебный корпус с поликлиникой	Республика Марий Эл, пгт Параньга, ул. Чапаева, д. 13	пгт Параньга	5193	поликлиника	амбулаторный	амбулаторно, в дневном стационаре	аппарат рентгеновский стационарный для рентгенографии цифровой или аналоговый	191220	1	1	приказ Минздрава России от 19 октября 2020 г. № 1112н «Об утверждении Перечня оборудования для оснащения и переснащения медицинских организаций при реализации региональных программ модернизации первичного звена здравоохранения»	10.2022

1	2	3	4	5	6	7	8	9	10	11	12	13	14	15	16	17
	центральная районная больница»															
31	Государственное бюджетное учреждение Республики Марий Эл «Поликлиника № 1 г. Йошкар-Олы»	1215038172	государственная	филиал № 1	Республика Марий Эл, г. Йошкар-Ола, ул. Эшкнина, д. 3, литер 1	г. Йошкар-Ола	274715	поликлиника, филиал № 1	амбулаторный	амбулаторно	аппарат рентгеновский для флюорографии легких цифровой или аналоговый	191330	1	1	приказ Минздрава России от 19 октября 2020 г. № 1112н «Об утверждении Перечня оборудования для оснащения и переснащения медицинских организаций при реализации региональных программ модернизации первичного звена здравоохранения»	10.2021
32	Государственное бюджетное учреждение Республики Марий Эл «Поликлиника № 1 г. Йошкар-Олы»	1215038172	государственная	филиал № 1	Республика Марий Эл, г. Йошкар-Ола, ул. Эшкнина, д. 3, литер 1	г. Йошкар-Ола	274715	поликлиника, филиал № 1	амбулаторный	амбулаторно	аппарат рентгеновский маммографический цифровой или аналоговый	191110	1	1	приказ Минздрава России от 19 октября 2020 г. № 1112н «Об утверждении Перечня оборудования для оснащения и переснащения медицинских организаций при реализации региональных программ модернизации первичного звена здравоохранения»	10.2022
33	Государственное бюджетное учреждение Республики Марий Эл «Поликлиника № 1 г. Йошкар-Олы»	1215038172	государственная	центральный филиал	Республика Марий Эл, г. Йошкар-Ола, просп. Гагарина, д. 15	г. Йошкар-Ола	274715	поликлиника, центральный филиал	амбулаторный	амбулаторно	аппарат рентгеновский стационарный для рентгенографии цифровой или аналоговый	191220	1	1	приказ Минздрава России от 19 октября 2020 г. № 1112н «Об утверждении Перечня оборудования для оснащения и переснащения медицинских организаций при реализации региональных программ модернизации первичного звена здравоохранения»	10.2025
34	Государственное бюджетное учреждение Республики Марий Эл «Поликлиника № 1 г. Йошкар-Олы»	1215038172	государственная	филиал № 2	Республика Марий Эл, г. Йошкар-Ола, ул. Петрова, д. 13а	г. Йошкар-Ола	274715	поликлиника, филиал № 2	амбулаторный	амбулаторно, в дневном стационаре	система ультразвуковой визуализации универсальная, с питанием от сети	260250	1	1	приказ Минздрава России от 19 октября 2020 г. № 1112н «Об утверждении Перечня оборудования для оснащения и переснащения медицинских организаций при реализации региональных программ модернизации первичного звена здравоохранения»	10.2025
35	Государственное бюджетное учреждение Республики Марий Эл «Козьмодемская межрайонная больница»	1217007395	государственная	здание пятиэтажное с двухэтажным пристроем, с подземным переходом	Республика Марий Эл, г. Козьмодемск, д. 25	г. Козьмодемск	20062	поликлиника	амбулаторный	амбулаторно	аппарат рентгеновский для флюорографии легких цифровой или аналоговый	191330	1	1	приказ Минздрава России от 19 октября 2020 г. № 1112н «Об утверждении Перечня оборудования для оснащения и переснащения медицинских организаций при реализации региональных программ модернизации первичного звена здравоохранения»	10.2024

1	2	3	4	5	6	7	8	9	10	11	12	13	14	15	16	17
36.	Государственное бюджетное учреждение Республики Марий Эл «Сернурская центральная районная больница»	1212000685	государственная	поликлиника	Республика Марий Эл, пгт Сернур, ул. Советская, д. 85а	пгт Сернур	10437	поликлиника	амбулаторный	вне медицинской организации, амбулаторно в дневном стационаре	аппарат рентгеновский для флюорографии легких цифровой или аналоговый	191330	1	1	приказ Минздрава России от 19 октября 2020 г. № 1112н «Об утверждении Перечня оборудования для оснащения и переоснащения медицинских организаций при реализации региональных программ модернизации первичного звена здравоохранения»	10.2021
37.	Государственное бюджетное учреждение Республики Марий Эл «Сернурская центральная районная больница»	1212000685	государственная	поликлиника	Республика Марий Эл, пгт Сернур, ул. Советская, д. 85а	пгт Сернур	10437	поликлиника	амбулаторный	вне медицинской организации, амбулаторно в дневном стационаре	аппарат рентгеновский стационарный для рентгенографии цифровой или аналоговый	191220	3	1	приказ Минздрава России от 19 октября 2020 г. № 1112н «Об утверждении Перечня оборудования для оснащения и переоснащения медицинских организаций при реализации региональных программ модернизации первичного звена здравоохранения»	10.2023
38.	Государственное бюджетное учреждение Республики Марий Эл «Волжская центральная городская больница»	1216029597	государственная	детская поликлиника	Республика Марий Эл, г. Волжск, ул. Вавилова, д. 1а	г. Волжск	53216	детская поликлиника	амбулаторный	вне медицинской организации, амбулаторно в дневном стационаре	аппарат рентгеновский стационарный для рентгенографии цифровой или аналоговый	191220	1	1	приказ Минздрава России от 19 октября 2020 г. № 1112н «Об утверждении Перечня оборудования для оснащения и переоснащения медицинских организаций при реализации региональных программ модернизации первичного звена здравоохранения»	10.2025
39.	Государственное бюджетное учреждение Республики Марий Эл «Козьмодемьянская межрайонная больница»	1217007395	государственная	здание пятиэтажное с двухэтажным пристроем, с подземным переходом	Республика Марий Эл, г. Козьмодемьянск, д. 25	г. Козьмодемьянск	20062	поликлиника	амбулаторный	амбулаторно	аппарат рентгеновский стационарный для рентгенографии цифровой	191220	1	1	приказ Минздрава России от 19 октября 2020 г. № 1112н «Об утверждении Перечня оборудования для оснащения и переоснащения медицинских организаций при реализации региональных программ модернизации первичного звена здравоохранения»	10.2023

СВОДНЫЙ ПЕРЕЧЕНЬ ОБОРУДОВАНИЯ,

в том числе медицинских изделий, отсутствующих в соответствии с утвержденными порядками, положениями и правилами в медицинских организациях, подведомственных Министерству здравоохранения Республики Марий Эл, оказывающих первичную медико-санитарную помощь взрослым и детям, их обособленных районных структурных подразделений, центральных районных и районных больниц

Код вида медицинского изделия	Наименование медицинского изделия	Планируемое количество медицинских изделий по годам приобретения (единиц)					
		2021	2022	2023	2024	2025	всего 2021-2025
1. 191220	аппарат рентгеновский стационарный для рентгенографии цифровой или аналоговый	1		5			6
2. 191330	аппарат рентгеновский для флюорографии легких цифровой или аналоговый	1		2			3
3. 260250	система ультразвуковой визуализации универсальная, с питанием от сети					1	1
4. 191110	аппарат рентгеновский маммографический цифровой или аналоговый	1	7			1	9
5. 135190	компьютерный томограф рентгеновский спиральный с многорядным детектором (многосрезовый)	1					1
Итого:		4	7	7	0	2	20

СВОДНЫЙ ПЕРЕЧЕНЬ ОБОРУДОВАНИЯ,

в том числе медицинских изделий (МИ), подлежащих замене в связи с износом в соответствии с утвержденными порядками, положениями и правилами в медицинских организациях, подведомственных Министерству здравоохранения Республики Марий Эл, оказывающих первичную медико-санитарную помощь взрослым и детям, их обособленных структурных подразделений, центральных районных и районных больниц

Код вида медицинского изделия	Наименование медицинского изделия	Планируемое количество медицинских изделий по годам приобретения (единиц)					
		2021	2022	2023	2024	2025	
1. 191220	аппарат рентгеновский стационарный для рентгенографии цифровой или аналоговый	1	3	4	3	2	13
2. 191330	аппарат рентгеновский для флюорографии легких цифровой или аналоговый	4	2	2	5		13
3. 260250	система ультразвуковой визуализации универсальная, с питанием от сети	3				2	5
4. 191110	аппарат рентгеновский маммографический цифровой или аналоговый	3	3		1		7
5. 191220	аппарат рентгеновский стационарный для рентгенографии цифровой			1			1
итого:		11	8	7	9	4	39

ПРИЛОЖЕНИЕ № 9
к региональной программе
«Модернизация первичного звена
здравоохранения в Республике Марий Эл»
на 2021 - 2025 годы

Таблица № 1

П Е Р Е Ч Е Н Ь

**транспортных средств, планируемых к замене в медицинских организациях, подведомственных
Министерству здравоохранения Республики Марий Эл**

1	2	3	4	5	6	7	8	9								
								10		11		12		13		
Учреждение (полное наименование)	ИНН	Наименование структурного подразделения, использующего транспортное средство	Условия оказания медицинской помощи структурного подразделения (амбулаторно/стационарно)	Тип транспортного средства	Марка и модель транспортного средства (по ПТС)	Дата выпуска транспортного средства (по ПТС)	Транспортное средство подлежит замене в следующем году в расчете от даты выпуска (единиц)									
1. Государственное бюджетное учреждение Республики Марий Эл «Волжская центральная городская больница»	1216029597	Больше-Паратская врачебная амбулатория	амбулаторный	автомобиль для доставки пациентов в медицинские организации, медицинских работников до места жительства пациентов, а также для перевозки	7	8	9	10	11	12	13	1	0	0	0	0

1	2	3	4	5	6	7	8	9	10	11	12	13
2.	Государственное бюджетное учреждение Республики Марий Эл «Волжская центральная городская больница»	1216029597	Помарская врачебная амбулатория	амбулаторный	автомобиль для доставки пациентов в медицинские организации, медицинских работников до места жительства пациентов, а также для перевозок биологических материалов для исследований, доставки лекарственных препаратов до жителей отдаленных районов	ВАЗ - 2131	05.11.2008	1	0	0	0	0
3.	Государственное бюджетное учреждение Республики Марий Эл «Волжская центральная городская больница»	1216029597	Приволжская врачебная амбулатория	амбулаторный	автомобиль для доставки пациентов в медицинские организации, медицинских работников до места жительства пациентов, а также для перевозок биологических	УАЗ - 39625	18.11.2003	1	0	0	0	0

1	2	3	4	5	6	7	8	9	10	11	12	13
4.	Государственное бюджетное учреждение Республики Марий Эл «Волжская центральная городская больница»	1216029597	Сотнурская участковая больница	стационарный	материалов для исследований, доставки лекарственных препаратов до жителей отдаленных районов	УАЗ-39629	30.03.2004	1	0	0	0	0
					автомобиль для доставки пациентов в медицинские организации, медицинских работников до места жительства пациентов, а также для перевозки биологических материалов для исследований, доставки лекарственных препаратов до жителей отдаленных районов							
5.	Государственное бюджетное учреждение Республики Марий Эл «Звениговская центральная районная больница»	1203002661	Кокшайская врачебная амбулатория	амбулаторный	автомобиль для доставки пациентов в медицинские организации, медицинских работников до места жительства пациентов, а также для перевозки биологических	УАЗ - 396255	14.08.2012	1	0	0	0	0

1	2	3	4	5	6	7	8	9	10	11	12	13
6.	Государственное бюджетное учреждение Республики Марий Эл «Звениговская центральная районная больница»	1203002661	Кокшамарская врачебная амбулатория	амбулаторный	автомобиль для доставки пациентов в медицинские организации, медицинских работников до места жительства пациентов, а также для перевозки биологических материалов для исследований, доставки лекарственных препаратов до жителей отдаленных районов	УАЗ - 39623	17.07.2007	1	0	0	0	0
7.	Государственное бюджетное учреждение Республики Марий Эл «Звениговская центральная районная больница»	1203002661	Красногорская районная больница №1, общебольничный медицинский персонал	амбулаторный	автомобиль для доставки пациентов в медицинские организации, медицинских работников до места жительства пациентов, а также для перевозки биологических	УАЗ - 396295	31.10.2011	1	0	0	0	0

1	2	3	4	5	6	7	8	9	10	11	12	13
10.	Государственное бюджетное учреждение Республики Марий Эл «Звениговская центральная районная больница»	1203002661	Мочалищенская врачебная амбулатория	амбулаторный	автомобиль для доставки пациентов в медицинские организации, медицинских работников до места жительства пациентов, а также для перевозки биологических материалов для исследований, доставки лекарственных препаратов до жителей отдаленных районов	УАЗ - 396295	24.10.2011	1	0	0	0	0
11.	Государственное бюджетное учреждение Республики Марий Эл «Звениговская центральная районная больница»	1203002661	Суслонгерская врачебная амбулатория	амбулаторный	автомобиль для доставки пациентов в медицинские организации, медицинских работников до места жительства пациентов, а также для перевозки биологических	УАЗ - 315122	26.03.2005	1	0	0	0	0

1	2	3	4	5	6	7	8	9	10	11	12	13
16.	Государственное бюджетное учреждение Республики Марий Эл «Козьмодемьянская межрайонная больница»	1217007395	Микряковская участковая больница	амбулаторный	автомобиль для доставки пациентов в медицинские организации, медицинских работников до места жительства пациентов, а также для перевозки биологических материалов для исследований, доставки лекарственных препаратов до жителей отдаленных районов	УАЗ - 396295	25.09.2010	1	0	0	0	0
17.	Государственное бюджетное учреждение Республики Марий Эл «Козьмодемьянская межрайонная больница»	1217007395	Озеркинская врачебная амбулатория	амбулаторный	автомобиль для доставки пациентов в медицинские организации, медицинских работников до места жительства пациентов, а также для перевозки биологических	УАЗ - 396295	27.12.2012	1	0	0	0	0

1	2	3	4	5	6	7	8	9	10	11	12	13
18.	Государственное бюджетное учреждение Республики Марий Эл «Козьмодемьянская межрайонная больница»	1217007395	поликлиника Юринской районной больницы	амбулаторный	автомобиль для доставки пациентов в медицинские организации, медицинских работников до места жительства пациентов, а также для перевозки биологических материалов для исследований, доставки лекарственных препаратов до жителей отдаленных районов	УАЗ - 396255	13.08.2012	1	0	0	0	0
19.	Государственное бюджетное учреждение Республики Марий Эл «Куженерская центральная районная больница»	1205001060	Юледурская врачебная амбулатория	амбулаторный	автомобиль для доставки пациентов в медицинские организации, медицинских работников до места жительства пациентов, а также для перевозки биологических	УАЗ - 3962	01.01.1991	1	0	0	0	0

1	2	3	4	5	6	7	8	9	10	11	12	13
20.	Государственное бюджетное учреждение Республики Марий Эл «Мари-Турекская центральная районная больница имени В.В. Свинина»	1206002437	врачебная амбулатория п. Мариец	амбулаторный	материалов для исследований, доставки лекарственных препаратов до жителей отдаленных районов	УАЗ - 396295	28.12.2012	1	0	0	0	0
					автомобиль для доставки пациентов в медицинские организации, медицинских работников до места жительства пациентов, а также для перевозки биологических материалов для исследований, доставки лекарственных препаратов до жителей отдаленных районов							
21.	Государственное бюджетное учреждение Республики Марий Эл «Мари-Турекская центральная районная больница имени В.В. Свинина»	1206002437	Карлыганская врачебная амбулатория	амбулаторный	автомобиль для доставки пациентов в медицинские организации, медицинских работников до места жительства пациентов, а также для перевозки биологических	ГАЗ - 3110	24.03.2001	1	0	0	0	0

1	2	3	4	5	6	7	8	9	10	11	12	13
					материалов для исследований, доставки лекарственных препаратов до жителей отдаленных районов							
22.	Государственное бюджетное учреждение Республики Марий Эл «Мари-Турекская центральная районная больница имени В.В.Свинина»	1206002437	Косолаповская врачебная амбулатория	амбулаторный	автомобиль для доставки пациентов в медицинские организации, медицинских работников до места жительства пациентов, а также для перевозки биологических материалов для исследований, доставки лекарственных препаратов до жителей отдаленных районов	УАЗ - 396255	13.08.2012	1	0	0	0	0
23.	Государственное бюджетное учреждение Республики Марий Эл «Мари-Турекская центральная районная больница имени В.В.Свинина»	1206002437	Хлебниковская врачебная амбулатория	амбулаторный	автомобиль для доставки пациентов в медицинские организации, медицинских работников до места жительства пациентов, а также для перевозки биологических	УАЗ-396295	28.12.2012	1	0	0	0	0

1	2	3	4	5	6	7	8	9	10	11	12	13
					материалов для исследований, доставки лекарственных препаратов до жителей отдаленных районов							
24.	Государственное бюджетное учреждение Республики Марий Эл «Медведевская центральная районная больница»	1207003296	Азановская участковая больница врачебная амбулатория	амбулаторный	автомобиль для доставки пациентов в медицинские организации, медицинских работников до места жительства пациентов, а также для перевозки биологических материалов для исследований, доставки лекарственных препаратов до жителей отдаленных районов	ГАЗ - 32214	05.10.2007	1	0	0	0	0
25.	Государственное бюджетное учреждение Республики Марий Эл «Медведевская центральная районная больница»	1207003296	Краснооктябрьская врачебная амбулатория	амбулаторный	автомобиль для доставки пациентов в медицинские организации, медицинских работников до места жительства пациентов,	УАЗ - 39623	18.07.2007	1	0	0	0	0

1	2	3	4	5	6	7	8	9	10	11	12	13
					а также для перевозки биологических материалов для исследований, доставки лекарственных препаратов до жителей отдаленных районов							
26.	Государственное бюджетное учреждение Республики Марий Эл «Медведевская центральная районная больница»	1207003296	Кузнецовская врачебная амбулатория	амбулаторный	автомобиль для доставки пациентов в медицинские организации, медицинских работников до места жительства пациентов, а также	ВАЗ - 21053	06.08.2007	1	0	0	0	0
					для перевозки биологических материалов для исследований, доставки лекарственных препаратов до жителей отдаленных районов							
27.	Государственное бюджетное учреждение Республики Марий Эл «Медведевская центральная районная больница»	1207003296	Люльпанская участковая больница, врачебная амбулатория	амбулаторный	автомобиль для доставки пациентов в медицинские организации, медицинских работников до места жительства пациентов,	ГАЗ - 32214	19.10.2007	1	0	0	0	0

1	2	3	4	5	6	7	8	9	10	11	12	13
					а также для перевозки биологических материалов для исследований, доставки лекарственных препаратов до жителей отдаленных районов							
32.	Государственное бюджетное учреждение Республики Марий Эл «Моркинская центральная районная больница»	1208002457	Коркатовская врачебная амбулатория	амбулаторный	автомобиль для доставки пациентов в медицинские организации, медицинских работников до места жительства пациентов, а также для перевозки биологических материалов для исследований, доставки лекарственных препаратов до жителей отдаленных районов	УАЗ - 396255	12.01.2012	1	0	0	0	0
33.	Государственное бюджетное учреждение Республики Марий Эл «Моркинская центральная районная больница»	1208002457	Шиньшинская врачебная амбулатория	амбулаторный	автомобиль для доставки пациентов в медицинские организации, медицинских работников до места жительства пациентов,	УАЗ - 3962	05.09.1996	1	0	0	0	0

1	2	3	4	5	6	7	8	9	10	11	12	13
					а также для перевозки биологических материалов для исследований, доставки лекарственных препаратов до жителей отдаленных районов							
34.	Государственное бюджетное учреждение Республики Марий Эл «Поликлиника №2 г. Йошкар-Олы»	1215056446	филиал «Семеновская врачебная амбулатория»	амбулаторный	автомобиль для доставки пациентов в медицинские организации, медицинских работников до места жительства пациентов, а также для перевозки биологических материалов для исследований, доставки лекарственных препаратов до жителей отдаленных районов	УАЗ Hunter УАЗ - 315195	12.03.2008	1	0	0	0	0
35.	Государственное бюджетное учреждение Республики Марий Эл «Сернурская центральная районная больница»	1212000685	Казанская врачебная амбулатория	амбулаторный	автомобиль для доставки пациентов в медицинские организации, медицинских работников до места жительства пациентов,	УАЗ - 396255	27.09.2012	1	0	0	0	0

1	2	3	4	5	6	7	8	9	10	11	12	13
36.	Государственное бюджетное учреждение Республики Марий Эл «Сернурская центральная районная больница»	1212000685	поликлиника	амбулаторный	автомобиль для доставки пациентов в медицинские организации, медицинских работников до места жительства пациентов, а также для перевозки биологических материалов для исследований, доставки лекарственных препаратов до жителей отдаленных районов	УАЗ - 396255	25.10.2012	1	0	0	0	0
37.	Государственное бюджетное учреждение Республики Марий Эл «Советская центральная районная больница»	1213003054	Алексеевская врачебная амбулатория	амбулаторный	автомобиль для доставки пациентов в медицинские организации, медицинских работников до места жительства пациентов, а также для перевозки биологических материалов для исследований, доставки лекарственных препаратов до жителей отдаленных районов	УАЗ - 396292	17.02.2003	1	0	0	0	0

1	2	3	4	5	6	7	8	9	10	11	12	13
					а также для перевозки биологических материалов для исследований, доставки лекарственных препаратов до жителей отдаленных районов							
38.	Государственное бюджетное учреждение Республики Марий Эл «Советская центральная районная больница»	1213003054	Вятская врачебная амбулатория	амбулаторный	автомобиль для доставки пациентов в медицинские организации, медицинских работников до места жительства пациентов, а также	УАЗ - 39623	19.07.2007	1	0	0	0	0
					для перевозки биологических материалов для исследований, доставки лекарственных препаратов до жителей отдаленных районов							
39.	Государственное бюджетное учреждение Республики Марий Эл «Советская центральная районная больница»	1213003054	Кужмаринская врачебная амбулатория	амбулаторный	автомобиль для доставки пациентов в медицинские организации, медицинских работников до места жительства пациентов,	УАЗ - 396295	27.12.2012	1	0	0	0	0

1	2	3	4	5	6	7	8	9	10	11	12	13
					а также для перевозки биологических материалов для исследований, доставки лекарственных препаратов до жителей отдаленных районов							
40.	Государственное бюджетное учреждение Республики Марий Эл «Советская центральная районная больница»	1213003054	Ронгинская врачебная амбулатория	амбулаторный	автомобиль для доставки пациентов в медицинские организации, медицинских работников до места жительства пациентов,	УАЗ - 396295	31.08.2009	1	0	0	0	0
					а также для перевозки биологических материалов для исследований, доставки лекарственных препаратов до жителей отдаленных районов							
41.	Государственное бюджетное учреждение Республики Марий Эл «Советская центральная районная больница»	1213003054	Солнечная врачебная амбулатория	амбулаторный	автомобиль для доставки пациентов в медицинские организации, медицинских работников до места жительства пациентов,	УАЗ - 396255	06.11.2012	1	0	0	0	0

1	2	3	4	5	6	7	8	9	10	11	12	13
---	---	---	---	---	---	---	---	---	----	----	----	----

а также
для перевозки
биологических
материалов для
исследований,
доставки
лекарственных
препаратов
до жителей
отдаленных районов

П Е Р Е Ч Е Н Ь
транспортных средств, планируемых к приобретению в медицинских организациях, подведомственных
Министерству здравоохранения Республики Марий Эл

1	2	3	4	5	6	7				
						Транспортное средство подлежит замене в следующем году в расчете от даты выпуска (ед.)				
	Учреждение (полное наименование)	ИНН	Наименование структурного подразделения, использующего транспортное средство	Условия оказания медицинской помощи структурного подразделения (амбулаторно/стационарно)	Тип транспортного средства	2021	2022	2023	2024	2025
1.	Государственное бюджетное учреждение Республики Марий Эл «Медведевская центральная районная больница»	1207003296	Нурминская врачебная амбулатория	амбулаторный	автомобиль для доставки пациентов в медицинские организации, медицинских работников до места жительства пациентов, а также для перевозки биологических материалов для исследований, доставки лекарственных препаратов до жителей отдаленных районов	1	0	0	0	0

1	2	3	4	5	6	7	8	9	10	11
2.	Государственное бюджетное учреждение Республики Марий Эл «Медведевская центральная районная больница»	1207003296	Акашевская врачебная амбулатория	амбулаторный	автомобиль для доставки пациентов в медицинские организации, медицинских работников до места жительства пациентов, а также для перевозки биологических материалов для исследований, доставки лекарственных препаратов до жителей отдаленных районов	1	0	0	0	0
3.	Государственное бюджетное учреждение Республики Марий Эл «Медведевская центральная районная больница»	1207003296	Русскокумурская врачебная амбулатория	амбулаторный	автомобиль для доставки пациентов в медицинские организации, медицинских работников до места жительства пациентов, а также для перевозки биологических материалов для исследований, доставки лекарственных препаратов до жителей отдаленных районов	1	0	0	0	0

1	2	3	4	5	6	7	8	9	10	11
4.	Государственное бюджетное учреждение Республики Марий Эл «Медведевская центральная районная больница»	1207003296	Пекшиколинская врачебная амбулатория	амбулаторный	автомобиль для доставки пациентов в медицинские организации, медицинских работников до места жительства пациентов, а также для перевозки биологических материалов для исследований, доставки лекарственных препаратов до жителей отдаленных районов	1	0	0	0	0
5.	Государственное бюджетное учреждение Республики Марий Эл «Медведевская центральная районная больница»	1207003296	Сурокская врачебная амбулатория	амбулаторный	автомобиль для доставки пациентов в медицинские организации, медицинских работников до места жительства пациентов, а также для перевозки биологических материалов для исследований, доставки лекарственных препаратов до жителей отдаленных районов	1	0	0	0	0

1	2	3	4	5	6	7	8	9	10	11
6.	Государственное бюджетное учреждение Республики Марий Эл «Моркинская центральная районная больница»	1208002457	Коркатовская врачебная амбулатория	амбулаторный	автомобиль для доставки пациентов в медицинские организации, медицинских работников до места жительства пациентов, а также для перевозки биологических материалов для исследований, доставки лекарственных препаратов до жителей отдаленных районов		1	0	0	0
7.	Государственное бюджетное учреждение Республики Марий Эл «Моркинская центральная районная больница»	1208002457	Шиньшинская врачебная амбулатория	амбулаторный	автомобиль для доставки пациентов в медицинские организации, медицинских работников до места жительства пациентов, а также для перевозки биологических материалов для исследований, доставки лекарственных препаратов до жителей отдаленных районов		1	0	0	0

1	2	3	4	5	6	7	8	9	10	11
8.	Государственное бюджетное учреждение Республики Марий Эл «Моркинская центральная районная больница»	1208002457	Зеленогорский фельдшерско-акушерский пункт	амбулаторный	автомобиль для доставки пациентов в медицинские организации, медицинских работников до места жительства пациентов, а также для перевозки биологических материалов для исследований, доставки лекарственных препаратов до жителей отдаленных районов	1	0	0	0	0
9.	Государственное бюджетное учреждение Республики Марий Эл «Сернурская центральная районная больница»	1212000685	Кукнурская врачебная амбулатория	амбулаторный	автомобиль для доставки пациентов в медицинские организации, медицинских работников до места жительства пациентов, а также для перевозки биологических материалов для исследований, доставки лекарственных препаратов до жителей отдаленных районов	1	0	0	0	0

1	2	3	4	5	6	7	8	9	10	11
10.	Государственное бюджетное учреждение Республики Марий Эл «Моркинская центральная районная больница»	1208002457	Зеленогорский фельдшерско-акушерский пункт	амбулаторный	автомобиль для доставки пациентов в медицинские организации, медицинских работников до места жительства пациентов, а также для перевозки биологических материалов для исследований, доставки лекарственных препаратов до жителей отдаленных районов	0	1	0	0	0
11.	Государственное бюджетное учреждение Республики Марий Эл «Новоторъяльская центральная районная больница»	1209000798	поликлиника	амбулаторный	автомобиль для доставки пациентов в медицинские организации, медицинских работников до места жительства пациентов, а также для перевозки биологических материалов для исследований, доставки лекарственных препаратов до жителей отдаленных районов	1	0	0	0	0

1	2	3	4	5	6	7	8	9	10	11
12.	Государственное бюджетное учреждение Республики Марий Эл «Моркинская центральная районная больница»	1208002457	отделение общей врачебной (семейной) практики	амбулаторный	автомобиль для доставки пациентов в медицинские организации, медицинских работников до места жительства пациентов, а также для перевозки биологических материалов для исследований, доставки лекарственных препаратов до жителей отдаленных районов	1	0	0	0	0
13.	Государственное бюджетное учреждение Республики Марий Эл «Оршанская центральная районная больница»	1210001041	поликлиника	амбулаторный	автомобиль для доставки пациентов в медицинские организации, медицинских работников до места жительства пациентов, а также для перевозки биологических материалов для исследований, доставки лекарственных препаратов до жителей отдаленных районов	1	0	0	0	0

1	2	3	4	5	6	7	8	9	10	11
14.	Государственное бюджетное учреждение Республики Марий Эл «Моркинская центральная районная больница»	1208002457	Больше-Шалинский фельдшерско-акушерский пункт	амбулаторный	автомобиль для доставки пациентов в медицинские организации, медицинских работников до места жительства пациентов, а также для перевозки биологических материалов для исследований, доставки лекарственных препаратов до жителей отдаленных районов	1	0	0	0	0
15.	Государственное бюджетное учреждение Республики Марий Эл «Моркинская центральная районная больница»	1208002457	Шоруньжинский фельдшерско-акушерский пункт	амбулаторный	автомобиль для доставки пациентов в медицинские организации, медицинских работников до места жительства пациентов, а также для перевозки биологических материалов для исследований, доставки лекарственных препаратов до жителей отдаленных районов	1	0	0	0	0

1	2	3	4	5	6	7	8	9	10	11
16.	Государственное бюджетное учреждение Республики Марий Эл «Волжская центральная городская больница»	1216029597	Сотнурская участковая больница №1	амбулаторный	автомобиль для доставки пациентов в медицинские организации, медицинских работников до места жительства пациентов, а также для перевозки биологических материалов для исследований, доставки лекарственных препаратов до жителей отдаленных районов	0	1	0	0	0
17.	Государственное бюджетное учреждение Республики Марий Эл «Волжская центральная городская больница»	1216029597	Больше-Паратская врачебная амбулатория	амбулаторный	автомобиль для доставки пациентов в медицинские организации, медицинских работников до места жительства пациентов, а также для перевозки биологических материалов для исследований, доставки лекарственных препаратов до жителей отдаленных районов	0	1	0	0	0

1	2	3	4	5	6	7	8	9	10	11
18.	Государственное бюджетное учреждение Республики Марий Эл «Волжская центральная городская больница»	1216029597	Помарская врачебная амбулатория	амбулаторный	автомобиль для доставки пациентов в медицинские организации, медицинских работников до места жительства пациентов, а также для перевозки биологических материалов для исследований, доставки лекарственных препаратов до жителей отдаленных районов	0	1	0	0	0
19.	Государственное бюджетное учреждение Республики Марий Эл «Волжская центральная городская больница»	1216029597	Приволжская врачебная амбулатория	амбулаторный	автомобиль для доставки пациентов в медицинские организации, медицинских работников до места жительства пациентов, а также для перевозки биологических материалов для исследований, доставки лекарственных препаратов до жителей отдаленных районов	0	1	0	0	0

1	2	3	4	5	6	7	8	9	10	11
20.	Государственное бюджетное учреждение Республики Марий Эл «Волжская центральная городская больница»	1216029597	Эмековский фельдшерско-акушерский пункт	амбулаторный	автомобиль для доставки пациентов в медицинские организации, медицинских работников до места жительства пациентов, а также для перевозки биологических материалов для исследований, доставки лекарственных препаратов до жителей отдаленных районов	0	1	0	0	0
21.	Государственное бюджетное учреждение Республики Марий Эл «Волжская центральная городская больница»	1216029597	Часовенский фельдшерско-акушерский пункт	амбулаторный	автомобиль для доставки пациентов в медицинские организации, медицинских работников до места жительства пациентов, а также для перевозки биологических материалов для исследований, доставки лекарственных препаратов до жителей отдаленных районов	0	1	0	0	0

1	2	3	4	5	6	7	8	9	10	11
22.	Государственное бюджетное учреждение Республики Марий Эл «Козьмодемьянская межрайонная больница»	1217007395	Виловаговская участковая больница	амбулаторный	автомобиль для доставки пациентов в медицинских организации, медицинских работников до места жительства пациентов, а также для перевозки биологических материалов для исследований, доставки лекарственных препаратов до жителей отдаленных районов	0	1	0	0	0
23.	Государственное бюджетное учреждение Республики Марий Эл «Козьмодемьянская межрайонная больница»	1217007395	Виловаговская участковая больница	амбулаторный	автомобиль для доставки пациентов в медицинские организации, медицинских работников до места жительства пациентов, а также для перевозки биологических материалов для исследований, доставки лекарственных препаратов до жителей отдаленных районов	0	1	0	0	0

1	2	3	4	5	6	7	8	9	10	11
24.	Государственное бюджетное учреждение Республики Марий Эл «Козьмодемьянская межрайонная больница»	1217007395	Марьянская врачебная амбулатория	амбулаторный	автомобиль для доставки пациентов в медицинские организации, медицинских работников до места жительства пациентов, а также для перевозки биологических материалов для исследований, доставки лекарственных препаратов до жителей отдаленных районов	0	1	0	0	0
25.	Государственное бюджетное учреждение Республики Марий Эл «Козьмодемьянская межрайонная больница»	1217007395	Чекеевский фельдшерско-акушерский пункт	амбулаторный	автомобиль для доставки пациентов в медицинские организации, медицинских работников до места жительства пациентов, а также для перевозки биологических материалов для исследований, доставки лекарственных препаратов до жителей отдаленных районов	1	0	0	0	0

1	2	3	4	5	6	7	8	9	10	11
26.	Государственное бюджетное учреждение Республики Марий Эл «Козьмодемьянская межрайонная больница»	1217007395	Усолинская врачебная амбулатория	амбулаторный	автомобиль для доставки пациентов в медицинские организации, медицинских работников до места жительства пациентов, а также для перевозки биологических материалов для исследований, доставки лекарственных препаратов до жителей отдаленных районов	0	1	0	0	0
27.	Государственное бюджетное учреждение Республики Марий Эл «Советская центральная районная больница»	1213003054	Вятская врачебная амбулатория	амбулаторный	автомобиль для доставки пациентов в медицинские организации, медицинских работников до места жительства пациентов, а также для перевозки биологических материалов для исследований, доставки лекарственных препаратов до жителей отдаленных районов	0	1	0	0	0

1	2	3	4	5	6	7	8	9	10	11
28.	Государственное бюджетное учреждение Республики Марий Эл «Козьмодемьянская межрайонная больница»	1217007395	поликлиника Юринской районной больницы	амбулаторный	автомобиль для доставки пациентов в медицинские организации, медицинских работников до места жительства пациентов, а также для перевозки биологических материалов для исследований, доставки лекарственных препаратов до жителей отдаленных районов	0	1	0	0	0
29.	Государственное бюджетное учреждение Республики Марий Эл «Медведевская центральная районная больница»	1207003296	Люльпанская участковая больница врачебная амбулатория	амбулаторный	автомобиль для доставки пациентов в медицинские организации, медицинских работников до места жительства пациентов, а также для перевозки биологических материалов для исследований, доставки лекарственных препаратов до жителей отдаленных районов	0	1	0	0	0

1	2	3	4	5	6	7	8	9	10	11
30.	Государственное бюджетное учреждение Республики Марий Эл «Звениговская центральная районная больница»	1203002661	Красноярская врачебная амбулатория	амбулаторный	автомобиль для доставки пациентов в медицинские организации, медицинских работников до места жительства пациентов, а также для перевозки биологических материалов для исследований, доставки лекарственных препаратов до жителей отдаленных районов	0	1	0	0	0
31.	Государственное бюджетное учреждение Республики Марий Эл «Медведевская центральная районная больница»	1207003296	Краснооктябрьская врачебная амбулатория	амбулаторный	автомобиль для доставки пациентов в медицинские организации, медицинских работников до места жительства пациентов, а также для перевозки биологических материалов для исследований, доставки лекарственных препаратов до жителей отдаленных районов	0	1	0	0	0

1	2	3	4	5	6	7	8	9	10	11
32.	Государственное бюджетное учреждение Республики Марий Эл «Звениговская центральная районная больница»	1203002661	Кужмарская врачебная амбулатория	амбулаторный	автомобиль для доставки пациентов в медицинские организации, медицинских работников до места жительства пациентов, а также для перевозки биологических материалов для исследований, доставки лекарственных препаратов до жителей отдаленных районов	0	1	0	0	0
33.	Государственное бюджетное учреждение Республики Марий Эл «Звениговская центральная районная больница»	1203002661	Красногорская районная больница №1, Шелангерский фельдшерско-акушерский пункт	амбулаторный	автомобиль для доставки пациентов в медицинские организации, медицинских работников до места жительства пациентов, а также для перевозки биологических материалов для исследований, доставки лекарственных препаратов до жителей отдаленных районов	0	1	0	0	0

1	2	3	4	5	6	7	8	9	10	11
34.	Государственное бюджетное учреждение Республики Марий Эл «Килемарская районная больница»	1204009589	Визимьярская врачебная амбулатория	амбулаторный	автомобиль для доставки пациентов в медицинские организации, медицинских работников до места жительства пациентов, а также для перевозки биологических материалов для исследований, доставки лекарственных препаратов до жителей отдаленных районов	1	0	0	0	0
35.	Государственное бюджетное учреждение Республики Марий Эл «Килемарская районная больница»	1204009589	Ардинская врачебная амбулатория	амбулаторный	автомобиль для доставки пациентов в медицинские организации, медицинских работников до места жительства пациентов, а также для перевозки биологических материалов для исследований, доставки лекарственных препаратов до жителей отдаленных районов	1	0	0	0	0

1	2	3	4	5	6	7	8	9	10	11
36.	Государственное бюджетное учреждение Республики Марий Эл «Куженерская центральная районная больница»	1205001060	Тумьомучашский фельдшерско-акушерский пункт	амбулаторный	автомобиль для доставки пациентов в медицинские организации, медицинских работников до места жительства пациентов, а также для перевозки биологических материалов для исследований, доставки лекарственных препаратов до жителей отдаленных районов	1	0	0	0	0
37.	Государственное бюджетное учреждение Республики Марий Эл «Мари-Турекская центральная районная больница имени В.В.Свинина»	1206002437	Косолаповская врачебная амбулатория	амбулаторный	автомобиль для доставки пациентов в медицинские организации, медицинских работников до места жительства пациентов, а также для перевозки биологических материалов для исследований, доставки лекарственных препаратов до жителей отдаленных районов	0	1	0	0	0

1	2	3	4	5	6	7	8	9	10	11
38.	Государственное бюджетное учреждение Республики Марий Эл «Медведевская центральная районная больница»	1207003296	Краснооктябрьская врачебная амбулатория	амбулаторный	автомобиль для доставки пациентов в медицинские организации, медицинских работников до места жительства пациентов, а также для перевозки биологических материалов для исследований, доставки лекарственных препаратов до жителей отдаленных районов	0	1	0	0	0
39.	Государственное бюджетное учреждение Республики Марий Эл «Медведевская центральная районная больница»	1207003296	Шойбулакская участковая больница, врачебная амбулатория	амбулаторный	автомобиль для доставки пациентов в медицинские организации, медицинских работников до места жительства пациентов, а также для перевозки биологических материалов для исследований, доставки лекарственных препаратов до жителей отдаленных районов	0	1	0	0	0

1	2	3	4	5	6	7	8	9	10	11
40.	Государственное бюджетное учреждение Республики Марий Эл «Медведевская центральная районная больница»	1207003296	Ежовская врачебная амбулатория	амбулаторный	автомобиль для доставки пациентов в медицинские организации, медицинских работников до места жительства пациентов, а также для перевозки биологических материалов для исследований, доставки лекарственных препаратов до жителей отдаленных районов	1	0	0	0	0
41.	Государственное бюджетное учреждение Республики Марий Эл «Параньгинская центральная районная больница»	1211000636	Елеевский фельдшерско-акушерский пункт	амбулаторный	автомобиль для доставки пациентов в медицинские организации, медицинских работников до места жительства пациентов, а также для перевозки биологических материалов для исследований, доставки лекарственных препаратов до жителей отдаленных районов	1	0	0	0	0

1	2	3	4	5	6	7	8	9	10	11
42.	Государственное бюджетное учреждение Республики Марий Эл «Медведевская центральная районная больница»	1207003296	Сенькинская врачебная амбулатория	амбулаторный	автомобиль для доставки пациентов в медицинские организации, медицинских работников до места жительства пациентов, а также для перевозки биологических материалов для исследований, доставки лекарственных препаратов до жителей отдаленных районов	1	0	0	0	0

**СВОДНЫЙ ПЕРЕЧЕНЬ
автотранспорта, планируемого к замене в Республике Марий Эл**

Наименование автотранспорта	Планируемое количество автотранспорта по годам приобретения (единиц)					
	2021	2022	2023	2024	2025	всего 2021 - 2025
1. Автомобиль для доставки пациентов в медицинские организации, медицинских работников до места жительства пациентов, а также для перевозки биологических материалов для исследований, доставки лекарственных препаратов до жителей отдаленных районов	41	0	0	0	0	41

**СВОДНЫЙ ПЕРЕЧЕНЬ
автотранспорта, планируемого к приобретению в Республике Марий Эл**

Наименование автотранспорта	Планируемое количество автотранспорта по годам приобретения (единиц)					
	2021	2022	2023	2024	2025	всего 2021 - 2025
1. Автомобиль для доставки пациентов в медицинские организации, медицинских работников до места жительства пациентов, а также для перевозки биологических материалов для исследований, доставки лекарственных препаратов до жителей отдаленных районов	18	24	0	0	0	42

ПРИЛОЖЕНИЕ № 10
к региональной программе
«Модернизация первичного звена
здравоохранения в Республике Марий Эл»
на 2021 - 2025 годы

А Н А Л И З

**кадрового обеспечения медицинских организаций Республики
Марий Эл, оказывающих первичную медико-санитарную помощь**

По состоянию на 31 декабря 2019 г. в первичном звене государственного здравоохранения Республики Марий Эл работают 1465 врачей, в том числе 643 врача центральных районных больниц и районных больниц, 35 врачей станций и отделений скорой медицинской помощи. В результате реализации программных мероприятий показатель численности врачей в первичном звене здравоохранения должен составить 1 802 человека.

Таблица 1

Врачи, занятые в первичном звене государственной системы
здравоохранения (человек)

Год	2019	2020	2021	2022	2023	2024	2025
Количество, человек	1465	1592	1642	1695	1763	1794	1802

По состоянию на 31 декабря 2019 г. коэффициент совместительства врачей в первичном звене здравоохранения составляет 1,24, в том числе врачей центральных районных больниц и районных больниц - 1,3; коэффициент совместительства врачей, оказывающих скорую медицинскую помощь, - 1,64. В результате реализации программных мероприятий показатель коэффициента совместительства врачей в первичном звене здравоохранения должен составить не более 1,2.

Таблица 2

Коэффициент совместительства врачей, занятых в первичном звене
государственной системы здравоохранения

Год	2019	2020	2021	2022	2023	2024	2025
Коэффициент совместимости	1,24	1,24	1,23	1,22	1,21	1,2	1,2

По состоянию на 31 декабря 2019 г. в первичном звене государственного здравоохранения трудоустроены 4 439 средних медицинских работников, в том числе средних медицинских работников центральных районных больниц и районных больниц - 2 200 человек. Численность средних медицинских работников, оказывающих скорую медицинскую помощь, составляет на 31 декабря 2019 г. 533 человека. В результате реализации программных мероприятий показатель численности средних медицинских работников в первичном звене здравоохранения должен составить 4 814 человек.

Таблица 3

Средние медицинские работники, занятые в первичном звене государственной системы здравоохранения, человек

Год	2019	2020	2021	2022	2023	2024	2025
Количество, человек	4439	4501	4563	4624	4688	4751	4814

По состоянию на 31 декабря 2019 г. коэффициент совместительства средних медицинских работников в первичном звене здравоохранения составляет 1,16, в том числе центральных районных больниц и районных больниц - 1,12. Коэффициент совместительства средних медицинских работников, оказывающих скорую медицинскую помощь, - 1,3. В результате реализации программных мероприятий показатель коэффициента совместительства средних медицинских работников в первичном звене здравоохранения не должен превышать 1,2.

Таблица 4

Коэффициент совместительства средних медицинских работников, занятых в первичном звене государственной системы здравоохранения

Год	2019	2020	2021	2022	2023	2024	2025
Коэффициент совместимости	1,16	1,16	1,16	1,16	1,16	1,16	1,13

Мероприятия, реализация которых направлена на сокращение дефицита медицинских работников в медицинских организациях, участвующих в региональной программе «Модернизация первичного звена здравоохранения в Республике Марий Эл» на 2021 - 2025 годы

1. Анализ обеспеченности кадрами первичного звена регионального здравоохранения с учетом территориального планирования Республики Марий Эл, транспортной доступности населенных пунктов, численности прикрепленного (обслуживаемого) населения, территориальных

особенностей - данное мероприятие состоит из оценки дефицита кадров; включения в показатели оценки руководителей государственных медицинских организаций Республики Марий Эл обеспечения коэффициента совместительства не более 1,2; включение в показатели оценки руководителей государственных медицинских организаций Республики Марий Эл показателя укомплектованности не менее 95 процентов.

По данным Федеральной службы государственной статистики, население Республики Марий Эл на 1 января 2019 г. составило 680 380 человек, в том числе сельское население - 226 970 человек (33,4 процента населения).

Обеспеченность врачами, работающими в медицинских организациях государственной системы здравоохранения Республики Марий Эл, на 31 декабря 2014 г. - 31,1 на 10 000 населения, на 31 декабря 2019 г. - 31,5 на 10 000 населения, что ниже показателя по Российской Федерации (37,4). Динамика показателя обеспеченности населения муниципальных образований Республики Марий Эл врачами в период с 2014 по 2019 год представлена в таблице 5.

Таблица 5

**Обеспеченность врачами всех специальностей
на 10 тыс. населения (человек) в разрезе муниципальных образований**

	Наименование муниципального образования	Обеспеченность врачами всех специальностей на 10 тыс. населения					
		2014	2015	2016	2017	2018	2019
1	2	3	4	5	6	7	8
1.	Волжский	22,7	22,8	22,6	23,2	23,1	23,5
2.	Горномарийский	21,4	21,3	21,6	21,4	21,5	21,5
3.	Звениговский	17,9	18,5	18,3	18,8	19,6	22,4
4.	Килемарский	12,7	15,2	15,3	12,1	10,6	10,8
5.	Куженерский	15,4	14,1	15,8	16,6	16,9	16,3
6.	Мари-Турекский	16,6	16,5	17,8	18,5	18,4	18,8
7.	Медведевский	15,3	16,6	16,7	16,8	15,4	15,1
8.	Моркинский	11,5	13,0	13,5	13,6	12,0	13,7
9.	Новоторъяльский	14,7	15,6	15,7	16,5	13,4	12,3
10.	Оршанский	16,7	15,5	15,7	14,4	19,8	22,5
11.	Параньгинский	15,9	16,1	15,6	17,0	17,2	16,2
12.	Сернурский	17,7	21,2	21,3	20,9	20,7	19,2

1	2	3	4	5	6	7	8
13.	Советский	14,6	14,5	16,2	16,0	15,4	15,3
14.	Юринский	14,8	13,9	12,9	14,7	16,5	12,7
15.	г. Йошкар-Ола	31,5	32,4	31,8	32,7	31,8	31,4
	Суммарно по районам Республики Марий Эл	17,4	18,0	22,6	18,5	18,2	18,5
	Суммарно по региону*	31,1	31,7	31,3	31,9	31,3	31,5

* С учетом республиканских медицинских организаций, не имеющих прикрепленное население и оказывающих медицинскую помощь населению всей Республике Марий Эл.

На 31 декабря 2019 г. обеспеченность медицинских организаций государственной системы здравоохранения Республики Марий Эл составила 92,6 на 10 000 населения, что выше данного показателя по Российской Федерации (86,2).

Динамика показателя обеспеченности средним медицинским персоналом в 2014 - 2019 годах представлена в таблице 6.

Таблица 6

**Обеспеченность средним медицинским персоналом
на 10 тыс. населения (человек) в разрезе муниципальных образований**

1	Наименование муниципального образования	Обеспеченность средним медицинским персоналом на 10 тыс. населения					
		2014	2015	2016	2017	2018	2019
1	2	3	4	5	6	7	8
1.	Волжский	81,3	80,8	80,8	80,0	80,8	73,6
2.	Горномарийский	87,9	86,3	83,7	83,4	80,6	69,6
3.	Звениговский	70,8	68,6	69,6	67,6	66,4	54,1
4.	Килемарский	95,2	95,2	81,4	75,3	71,1	56,7
5.	Куженерский	84,2	78,9	75,8	73,3	71,2	66,2
6.	Мари-Турекский	88,4	86,4	86,8	84,2	84,9	77,5
7.	Медведевский	52,6	51,2	54,3	55,5	53,9	44,3
8.	Моркинский	66,4	66,0	61,1	62,7	63,5	58,9

1	2	3	4	5	6	7	8
9.	Новоторъяльский	86,5	81,4	78,7	75,3	71,5	60,3
10.	Оршанский	75,7	71,1	69,1	68,4	64,4	57,1
11.	Параньгинский	81,0	75,1	73,7	67,3	65,8	54,8
12.	Сернурский	82,9	84,5	83,0	83,5	83,9	75,5
13.	Советский	65,0	61,5	62,8	58,5	58,3	49,4
14.	Юринский	69,2	65,9	66,9	62,7	60,5	49,6
15.	г. Йошкар-Ола	81,0	82,3	79,4	80,2	79,0	89,2
	Суммарно по районам Республики Марий Эл	74,7	72,9	80,8	71,0	69,9	60,9
	Суммарно по региону*	98,9	98,4	95,5	95,1	93,5	92,6

* С учетом республиканских медицинских организаций, не имеющих прикрепленное население и оказывающих медицинскую помощь населению всей Республике Марий Эл.

Показатель обеспеченности населения врачами, оказывающими медицинскую помощь в амбулаторных условиях, составил на 31 декабря 2019 г. 31,5 на 10 000 населения.

Укомплектованность врачебных должностей в подразделениях, оказывающих медицинскую помощь в амбулаторных условиях, составляет 78,7 процента (при коэффициенте совместительства 1,2), укомплектованность должностей среднего медицинского персонала в подразделениях, оказывающих медицинскую помощь в амбулаторных условиях, - 90,2 процента (при коэффициенте совместительства 1,2), плановый показатель к 2025 году - 100 процентов по врачам и среднему медицинскому персоналу при коэффициенте совместительства не более 1,2.

Укомплектованность физическими лицами врачей и среднего медицинского персонала в динамике за 2014 - 2019 годы представлена в таблицах 7 и 8 соответственно.

Таблица 7

**Укомплектованность физическими лицами (врачи, процентов)
в разрезе муниципальных образований**

1	Наименование муниципального образования	Укомплектованность физическими лицами (врачи)					
		2014	2015	2016	2017	2018	2019
1	2	3	4	5	6	7	8
1.	Волжский	61,4	65,5	63,9	65,7	62,7	63,9

1	2	3	4	5	6	7	8
2.	Горномарийский	65,9	65,2	65,2	67,4	64,8	63,3
3.	Звениговский	58,6	61,2	58,8	59,7	60,6	69,8
4.	Килемарский	47,2	56,2	57,5	46,5	53,0	52,0
5.	Куженерский	46,6	44,1	50,2	54,6	55,3	51,5
6.	Мари-Турекский	56,4	52,4	56,4	56,2	56,6	56,0
7.	Медведевский	62,6	66,0	62,5	63,3	59,2	57,8
8.	Моркинский	37,7	42,6	46,9	49,6	48,3	53,5
9.	Новоторъяльский	48,9	58,5	58,8	63,6	50,6	45,3
10.	Оршанский	54,1	46,6	48,3	42,7	51,9	53,8
11.	Параньгинский	55,8	54,7	57,8	62,8	65,7	60,9
12.	Сернурский	45,2	53,0	51,6	53,9	52,5	48,3
13.	Советский	53,6	56,0	56,4	53,5	51,7	50,5
14.	Юринский	44,4	57,8	60,6	83,0	88,8	75,0
15.	г. Йошкар-Ола	63,7	63,8	64,2	66,6	66,0	63,4
	Суммарно по региону	59,1	60,0	60,4	61,8	61,0	60,2

Таблица 8

Укомплектованность физическими лицами (средний медперсонал, процентов) в разрезе муниципальных образований

1	Наименование муниципального образования	Укомплектованность физическими лицами (средний медперсонал)					
		2014	2015	2016	2017	2018	2019
1	2	3	4	5	6	7	8
1.	Волжский	80,0	82,0	82,7	87,0	85,0	85,0
2.	Горномарийский	83,1	81,4	80,8	81,4	77,7	79,3
3.	Звениговский	76,1	74,8	74,5	78,9	77,1	78,9
4.	Килемарский	87,0	89,6	86,6	89,8	99,4	93,4
5.	Куженерский	80,4	82,0	80,4	74,7	76,0	96,3
6.	Мари-Турекский	80,0	81,7	81,8	86,5	85,3	86,1
7.	Медведевский	70,5	68,4	67,1	71,8	71,7	64,4

1	2	3	4	5	6	7	8
8.	Моркинский	78,5	76,3	75,2	79,4	80,9	80,9
9.	Новоторъяльский	82,6	77,9	74,5	80,5	78,5	61,2
10.	Оршанский	80,0	73,6	73,4	71,9	69,4	70,0
11.	Параньгинский	89,9	90,3	88,6	84,0	94,0	88,1
12.	Сернурский	80,2	78,4	79,1	85,7	84,3	84,8
13.	Советский	80,7	78,4	77,0	77,3	75,0	55,1
14.	Юринский	64,0	64,5	73,2	84,6	84,2	83,3
15.	г. Йошкар-Ола	75,0	70,9	70,9	75,3	76,6	75,4
	Суммарно по региону	76,0	73,7	73,8	77,5	76,8	75,7

Сельскому населению Республики Марий Эл медицинская помощь оказывается в районной больнице и 10 центральных районных больницах, кроме того, во всех республиканских медицинских организациях, во входящих структурных подразделениях: 209 ФАПов, 6 участковых больниц, 46 амбулаториях, 35 кабинетах ОВП и 2 отделениях ОВП.

С 2018 года в Республике Марий Эл наблюдается снижение численности врачей общей практики (семейный врач) и среднего медицинского персонала ФАП.

Численность врачей общей практики, врачей-терапевтов участковых, врачей-педиатров участковых, среднего медицинского персонала на ФАП с 2014 по 2019 год в Республике Марий Эл представлена в таблице 9.

Таблица 9

**Численность штатных, занятых должностей, физических лиц
медицинского персонала, оказывающего помощь в амбулаторных
условиях (абсолютное значение)**

1	Годы						
	2013	2014	2015	2016	2017	2018	2019
1	2	3	4	5	6	7	8
Врач общей практики (семейный врач)							
Штатные		41,75	45,00	42,00	45,75	41,75	45,75
Занятые		34,75	37,50	36,25	38,25	29,50	29,50
Физические лица		30	27	31	33	30	29

1	2	3	4	5	6	7	8
Врач - терапевт участковый							
Штатные		253,00	236,50	236,25	233,25	231,00	229,75
Занятые		187,25	199,75	202,50	202,25	189,75	193,25
Физические лица		183	193	197	211	208	215
Врач - педиатр участковый							
Штатные		140,50	142,25	141,00	144,00	148,00	153
Занятые		129,50	136,50	135,00	134,00	138,75	141,75
Физические лица		125	135	133	142	142	148
Фельдшер ФАП							
Штатные		145,00	146,00	136,00	135,00	134,75	132,75
Занятые		125,25	123,25	110,50	106,75	98,00	101,0
Физические лица		113	120	111	106	100	104
Акушерка ФАП							
Штатные		68,75	67,50	61,00	55,50	53,00	51,0
Занятые		58,75	54,00	50,00	44,25	44,25	38,75
Физические лица		55	53	50	45	45	40,0
Медицинская сестра ФАП							
Штатные		75,00	65,00	69,75	72,75	70,25	73,5
Занятые		56,00	54,00	54,50	56,00	55,25	53,25
Физические лица		52	50	51	54	54	58,0

Таблица 10

Оценка уровня обеспеченности населения врачами

Наименование муниципального района	Врачи - всего				Врачи, оказывающие медицинскую помощь в амбулаторных условиях				Врачи-терапевты участковые, врачи-педиатры участковые, врачи общей практики (семейные врачи)			
	2 обеспеченность на 10 тыс. населения	3 укомплектованность, процентов	4 коэффициент совместительства	5 обеспеченность на 10 тыс. населения	6 укомплектованность, процентов	7 коэффициент совместительства	8 обеспеченность на 10 тыс. населения	9 укомплектованность, процентов	10 коэффициент совместительства			
1												
Республика Марий Эл	31,3	61,1	1,4	18,2	67,2	1,1	5,57	90,3	0,9			
г. Йошкар-Ола	31,4	60,68	1,35	21,0	71,91	1,1	5,8	98,2	0,9			
г. Волжск и Волжский район	23,5	60,58	1,52	15,80	72,78	1,25	5,58	82,76	1,17			
г. Звенигово и Звениговский район	22,4	54,68	1,24	15,74	71,91	0,96	4,42	81,82	1,03			
г. Козьмодемьянск, Горномарийский и Юринский районы	20,45	65,02	1,4	13,84	75,07	1,19	5,99	85,29	0,99			
пгт Килемары и Килемарский район	10,81	48,98	1,4	9,18	53,66	1,23	5,01	85,71	0,83			
пгт Куженер и Куженерский район	16,32	50,31	1,79	14,79	60,80	1,43	6,23	100	1,0			
пгт Мари-Турек и Мари-Турекский район	18,84	51,97	1,46	14,13	59,02	1,23	6,28	92,31	0,94			
пгт Медведово и Медведовский район	15,13	45,47	1,36	11,92	70,48	0,84	5,22	86,96	0,72			

1	2	3	4	5	6	7	8	9	10
пгт Морки и Морхинский район	13,71	46,98	1,55	9,70	55,67	1,26	4,67	66,67	1,08
пгт Новый Торъял и Новоторъяльский район	12,32	48,1	1,38	9,60	52,34	1,11	4,11	66,67	1,04
пгт Оршанка и Оршанский район	22,54	48,08	1,33	17,28	57,86	0,99	6,76	100	0,78
пгт Параньга и Парангинский район	16,16	60,53	1,41	14,05	76,92	1,06	7,03	111,11	0,9
пгт Сернур и Сернурский район	19,20	47,18	1,77	14,07	62,56	1,14	5,54	86,67	0,85
пгт Советский и Советский район	15,32	48,28	1,7	12,19	50,72	1,6	5,22	86,96	1,08
Суммарно по Республике Марий Эл	31,3	52,63	1,4	18,2	63,69	1,17	5,57	87,93	0,95

Таблица 11

Сравнительная характеристика врачебных кадров

Наименование муниципального района	Врачи - всего			Врачи, оказывающие медицинскую помощь в амбулаторных условиях			Врачи-терапевты участковые, врачи-педиатры участковые, врачи общей практики (семейные врачи)			Суммарный коэффициент обеспеченности врачами (КОВ)
	обеспеченность на 10 тыс. населения	укомплектованность, процентов	коэффициент совместительства	обеспеченность на 10 тыс. населения	укомплектованность, процентов	коэффициент совместительства	обеспеченность на 10 тыс. населения	укомплектованность, процентов	коэффициент совместительства	
1	2	3	4	5	6	7	8	9	10	11
Республика Марий Эл	31,3	61,1	1,4	18,2	67,2	1,1	5,57	90,3	0,9	28

1	2	3	4	5	6	7	8	9	10	11
г. Йошкар-Ола	31,4	60,68	1,35	21,0	71,91	1,1	5,8	98,2	0,9	32
г. Волжск и Волжский район	23,5	60,58	1,52	15,80	72,78	1,25	5,58	82,76	1,17	29
г. Звенигово и Звениговский район	22,4	54,68	1,24	15,74	71,91	0,96	4,42	81,82	1,03	28
г. Козьмодемьянск, Горномарийский и Юринский районы	20,45	65,02	1,4	13,84	75,07	1,19	5,99	85,29	0,99	30
пгт Килемары и Килемарский район	10,81	48,98	1,4	9,18	53,66	1,23	5,01	85,71	0,83	24
пгт Куженер и Куженерский район	16,32	50,31	1,79	14,79	60,80	1,43	6,23	100	1,0	28
пгт Мари-Турек и Мари-Турекский район	18,84	51,97	1,46	14,13	59,02	1,23	6,28	92,31	0,94	27
пгт Медведево и Медведевский район	15,13	45,47	1,36	11,92	70,48	0,84	5,22	86,96	0,72	26
пгт Морки и Моркинский район	13,71	46,98	1,55	9,70	55,67	1,26	4,67	66,67	1,08	22
пгт Новый Торъял и Новоторьяльский район	12,32	48,1	1,38	9,60	52,34	1,11	4,11	66,67	1,04	22
пгт Оршанка и Оршанский район	22,54	48,08	1,33	17,28	57,86	0,99	6,76	100	0,78	28
пгт Параньга и Параньгинский район	16,16	60,53	1,41	14,05	76,92	1,06	7,03	111,11	0,9	32
пгт Сернур и Сернурский район	19,20	47,18	1,77	14,07	62,56	1,14	5,54	86,67	0,85	27

1	2	3	4	5	6	7	8	9	10	11
пгт Советский и Советский район	15,32	48,28	1,7	12,19	50,72	1,6	5,22	86,96	1,08	25
Суммарно по Республике Марий Эл	31,3	52,63	1,4	18,2	63,69	1,17	5,57	87,93	0,95	28

Распределение муниципальных образований по коэффициенту обеспеченности медицинскими кадрами, врачи (КОВ)

I группа Крайне низкий КОВ	II группа Низкий КОВ	III группа Средний КОВ	IV группа Высокий КОВ	V группа Крайне высокий КОВ
<p>Минимальные показатели и обеспеченности врачами и укомплектованности врачей при участковой службе при высоком коэффициенте их совместительства. Низкая обеспеченность и минимальная укомплектованность врачами, оказывающими медицинскую помощь в амбулаторных условиях, при низких показателях укомплектованности их и совместительства. Обеспеченность и укомплектованность ниже, а коэффициент совместительства значительно выше показателей по Республике Марий Эл</p>	<p>Низкие показатели и обеспеченности врачами участковой службы при высоком коэффициенте их совместительства. Минимальная обеспеченность врачами, оказывающими медицинскую помощь в амбулаторных условиях, при низких показателях укомплектованности их и коэффициента совместительства. Обеспеченность и укомплектованность ниже, а коэффициент совместительства всего выше, а в участковой службе на уровне показателей по Республике Марий Эл</p>	<p>Средние значения обеспеченности врачами при средних показателях укомплектованности и коэффициента совместительства. Средние значения обеспеченности врачами, оказывающими медицинскую помощь в амбулаторных условиях, и врачами участковой службы при высоких коэффициентах их укомплектованности и низких значениях коэффициентов совместительства. Обеспеченность выше показателей по Республике Марий Эл. Укомплектованность врачами всего и в участковой службе выше, а в участковой службе выше показателей по Республике Марий Эл. Коэффициент совместительства всего выше, а в участковой службе на уровне показателей по Республике Марий Эл</p>	<p>Высокая обеспеченность и средняя укомплектованность врачами при среднем значении коэффициента совместительства. Высокие значения коэффициентов обеспеченности и коэффициентов укомплектованности врачами, оказывающими медицинскую помощь в амбулаторных условиях, и врачами участковой службы при низких значениях коэффициентов их совместительства. Обеспеченность и укомплектованность выше, а коэффициент совместительства ниже показателей по Республике Марий Эл</p>	<p>Высокие показатели обеспеченности, крайне высокие коэффициенты укомплектованности при минимальных значениях коэффициентов совместительства врачами, оказывающими медицинскую помощь в амбулаторных условиях, и врачей участковой службы. Обеспеченность и укомплектованность значительно выше, а коэффициент совместительства ниже показателей по Республике Марий Эл</p>
<p>пгт Килемары и Килемарский район; пгт Морки и Моркинский район; пгт Новый Торъял и Новоторъяльский район;</p>	<p>пгт Куженер и Куженерский район; пгт Мари-Турек и Мари-Турекский район; пгт Медведево и Медведевский район; пгт Сернур и Сернурский район; пгт Советский и Советский район</p>	<p>г. Йошкар-Ола; г. Звенигово и Звениговский район; г. Волжск и Волжский район; г. Козьмодемьянск, Горномарийский и Юринский районы; пгт Оршанка и Оршанский район; пгт Параньга и Параньгинский район</p>	<p>-</p>	<p>-</p>

Таблица 13

Оценка уровня обеспеченности населения средним медицинским персоналом

Наименование муниципального района	Средний медицинский персонал (СМП) - всего				СМП в амбулаторных условиях				СМП, работающий с врачами-терапевтами участковыми, врачами-педиатрами участковыми, врачами общей практики (семейными врачами)			
	2 обеспеченность на 10 тыс. населения	3 укомплектованность, процентов	4 коэффициент совместительства	5 обеспеченность на 10 тыс. населения	6 укомплектованность, процентов	7 коэффициент совместительства	8 обеспеченность на 10 тыс. населения	9 укомплектованность, процентов	10 коэффициент совместительства			
1												
Республика Марий Эл	96,3	79,2	1,2	46,5	81,6	1,1	5,83	88,6	1,1			
г. Йошкар-Ола	89,2	77,49	1,15	41,3	73,9	1,14	5,41	84,3	1,07			
г. Волжск и Волжский район	73,6	78,73	1,27	41,56	87,74	1,14	5,97	90,0	1,11			
г. Звенигово и Звениговский район	54,1	72,37	1,24	35,41	75,79	1,12	4,92	90,91	0,98			
г. Козьмодемьянск, Горномарийский и Юринский районы	69,6	74,29	1,32	40,69	85,10	1,13	7,85	96,82	0,97			
пгт Килемары и Килемарский район	56,7	90,29	0,94	46,72	96,55	0,84	5,84	100	0,93			
пгт Куженер и Куженерский район	66,2	73,62	1,21	49,82	77,81	1,14	5,45	87,5	1,14			
пгт Мари-Турек и Мари-Турекский район	77,5	79,69	1,18	44,5	84,79	1,04	7,33	116,67	0,86			
пгт Медведево и Медведевский район	44,3	65,61	1,28	29,95	68,95	1,09	5,96	86,49	0,96			

1	2	3	4	5	6	7	8	9	10
пгт Морки и Моркинский район	58,9	78,29	1,16	44,93	85,76	1,01	7,19	86,96	1,03
пгт Новый Торъял и Новоторъяльский район	60,3	76,33	1,10	47,3	79,77	1,02	5,48	100	0,88
пгт Оршанка и Оршанский район	57,1	64,69	1,21	46,57	75,84	0,96	3,76	83,33	0,85
пгт Параньга и Параньгинский район	54,8	91,09	1,05	49,18	95,24	0,99	7,03	111,11	0,9
пгт Сернур и Сернурский район	75,5	76,69	1,23	52,86	95,2	0,95	5,54	76,47	1,0
пгт Советский и Советский район	49,4	72,85	1,23	40,04	71,65	1,2	6,27	90,0	1,06
Суммарно по Республике Марий Эл	96,3	79,2	1,2	46,5	81,6	1,1	5,83	88,6	1,1

Таблица 14

Сравнительная характеристика среднего медицинского персонала (СМП)

Наименование муниципального района	СМП - всего			СМП в амбулаторных условиях			СМП, работающие с врачами-терапевтами участковыми, врачами-педиатрами участковыми, врачами общей практики (семейными врачами)			Суммарный коэффициент обеспеченности СМП (КОСМП)
	Обеспеченность на 10 тыс. населения	Укомплектованность, процентов	Коэффициент совместительства	Обеспеченность на 10 тыс. населения	Укомплектованность, процентов	Коэффициент совместительства	Обеспеченность на 10 тыс. населения	Укомплектованность, процентов	Коэффициент совместительства	
1	2	3	4	5	6	7	8	9	10	11
Республика Марий Эл	96,3	79,2	1,2	46,5	81,6	1,1	5,83	88,6	1,1	42

1	2	3	4	5	6	7	8	9	10	11
г. Йошкар-Ола	89,2	77,49	1,15	41,3	73,9	1,14	5,41	84,3	1,07	41
г. Волжск и Волжский район	73,6	78,73	1,27	41,56	87,74	1,14	5,97	90,0	1,11	42
г. Звенигово и Звениговский район	54,1	72,37	1,24	35,41	75,79	1,12	4,92	90,91	0,98	39
г. Козьмодемьянск, Горномарийский и Юринский районы	69,6	74,29	1,32	40,69	85,10	1,13	7,85	96,82	0,97	43
пгт Килемары и Килемарский район	56,7	90,29	0,94	46,72	96,55	0,84	5,84	100	0,93	45
пгт Куженер и Куженерский район	66,2	73,62	1,21	49,82	77,81	1,14	5,45	87,5	1,14	41
пгт Мари-Турек и Мари-Турекский район	77,5	79,69	1,18	44,5	84,79	1,04	7,33	116,67	0,86	46
пгт Медведево и Медведевский район	44,3	65,61	1,28	29,95	68,95	1,09	5,96	86,49	0,96	34
пгт Морки и Моркинский район	58,9	78,29	1,16	44,93	85,76	1,01	7,19	86,96	1,03	41
пгт Новый Торъял и Новоторъяльский район	60,3	76,33	1,10	47,3	79,77	1,02	5,48	100	0,88	43
пгт Оршанка и Оршанский район	57,1	64,69	1,21	46,57	75,84	0,96	3,76	83,33	0,85	38
пгт Параньга и Параньгинский район	54,8	91,09	1,05	49,18	95,24	0,99	7,03	111,11	0,9	47

1	2	3	4	5	6	7	8	9	10	11
пгт Сернур и Сернурский район	75,5	76,69	1,23	52,86	95,2	0,95	5,54	76,47	1,0	43
пгт Советский и Советский район	49,4	72,85	1,23	40,04	71,65	1,2	6,27	90,0	1,06	38
Суммарно по Республике Марий Эл	96,3	79,2	1,2	46,5	81,6	1,1	5,83	88,6	1,1	42

Распределение муниципальных образований по коэффициенту обеспеченности средним медицинским персоналом (КОСМП)

I группа	II группа	III группа	IV группа	V группа
Крайне низкий КОСМП	Низкий КОСМП	Средний КОСМП	Высокий КОСМП	Крайне высокий КОСМП
1	2	3	4	5

Минимальные показатели обеспеченности СМП, и укомплектованности медицинскую помощь в амбулаторных условиях, а также работающим с врачами участковой службы, при высоком коэффициенте их совместительства. Обеспеченность и укомплектованность по Республике Марий Эл СМП: всего, амбулаторного звена и участковой службы. Коэффициент совместительства выше по Республике Марий Эл всего и в участковой службе, в амбулаторном звене среднереспубликанского показателя

Средние показатели и высокая СМП, оказывающим медицинскую помощь в амбулаторных условиях, а также работающим с врачами участковой службы, при среднем коэффициенте их совместительства. Обеспеченность и укомплектованность по Республике Марий Эл СМП: всего, амбулаторного звена и участковой службы. Коэффициент совместительства на уровне по Республике Марий Эл всего и в участковой службе, в амбулаторном звене ниже среднереспубликанского показателя

Высокие обеспеченность СМП, оказывающим медицинскую помощь в амбулаторных условиях, а также работающим с врачами участковых значении при минимальных значениях и оказывающим медицинскую помощь в амбулаторных условиях, а также работающим с врачами участковой службе, при минимальном значении коэффициента всего, коэффициент амбулаторного звена участковой службы. Коэффициент совместительства ниже по Республике Марий Эл в амбулаторном звене и участковой службе.

Максимальные показатели обеспеченности СМП, и укомплектованности СМП, при среднем значении коэффициента совместительства. Максимальные показатели и укомплектованности СМП, оказывающим медицинскую помощь в амбулаторных условиях, а также работающим с врачами участковых значении при минимальных значениях и оказывающим медицинскую помощь в амбулаторных условиях, а также работающим с врачами участковой службе, при минимальном значении коэффициента всего, коэффициент амбулаторного звена участковой службы. Коэффициент совместительства ниже по Республике Марий Эл в амбулаторном звене и участковой службе. Коэффициенты совместительства в целом по СМП на уровне показателя по Республике Марий Эл

1	2	3	4	5
-	г. Звенигово и Звениговский район; пгт Медведево и Медведевский район; пгт Оршанка и Оршанский район; пгт Советский и Советский район	г. Йошкар-Ола; г. Волжск и Волжский район; г. Козьмодемьянск, Горномарийский и Юринский районы; пгт Куженер и Куженерский район; пгт Морки и Моркинский район; пгт Новый Горьял и Новоторьяльский район; пгт Сернур и Сернурский район	пгт Килемары и Килемарский район; пгт Мари-Турек и Мари-Турекский район; пгт Параньга и Параньгинский район	-

Таблица 16

Ранжирование муниципальных образований по интегральному коэффициенту обеспеченности медицинскими кадрами (КОМК)

Наименование муниципального района	Коэффициент обеспеченности, врачи (КОВ)	Коэффициент обеспеченности, средний медицинский персонал (КОСМП)	Коэффициент обеспеченности медицинскими кадрами (КОМК)				
			значения				
1	2	3	4	5			
Республика Марий Эл	28	42	III + III	III	III		
г. Йошкар-Ола	32	41	III + III	III	III		
г. Волжск и Волжский район	29	42	III + III	III	III		
г. Звенигово и Звениговский район	28	38	III + II	III	III		
г. Козьмодемьянск, Горномарийский и Юринский районы	30	43	III + III	III	III		
пгт Килемары и Килемарский район	24	45	I + IV	II	II		
пгт Куженер и Куженерский район	28	41	II + III	II	II		

1	2	3	4	5
пгт Мари-Турек и Мари-Турекский район	27	46	II + IV	III
пгт Медведево и Медведевский район	26	34	II + II	II
пгт Морки и Моркинский район	22	41	I + III	II
пгт Новый Торъял и Новоторьяльский район	22	43	I + III	II
пгт Оршанка и Оршанский район	28	38	III + II	III
пгт Параньга и Параньгинский район	32	41	III+IV	III
пгт Сернур и Сернурский район	27	43	II + III	II
пгт Советский и Советский район	25	38	II + II	II

Распределение муниципальных образований по коэффициенту доступности медицинских кадров

I группа Крайне низкий КОМК	II группа Низкий КОМК	III группа Средний КОМК	IV группа Высокий КОМК	V группа Крайне высокий КОМК
Крайне низкий коэффициент доступности медицинских кадров обусловлен, прежде всего, крайне низкими коэффициентами доступности врачей и в меньшей степени - крайне низкими и низкими коэффициентами доступности СМП. Характерны минимальные показатели обеспеченности и укомплектованности при крайне высоких коэффициентах совместительства как врачей, так и СМП (всего, амбулаторные условия, участковая служба)	Низкий коэффициент доступности медицинских кадров обусловлен низкими коэффициентами доступности врачей и СМП. Характерны низкие и средние показатели обеспеченности и укомплектованности при высоких коэффициентах совместительства врачей и среднего медицинского персонала в целом и в амбулаторных условиях, а также средние показатели обеспеченности, укомплектованности, коэффициенты совместительства врачей и СМП участковой службы	Средний коэффициент доступности медицинских кадров обусловлен, прежде всего, средними коэффициентами доступности СМП и в меньшей степени - средними коэффициентами доступности врачей. Характерны средние и высокие показатели обеспеченности и укомплектованности медицинскими кадрами при средних и низких коэффициентах совместительства как врачей, так и СМП в амбулаторных условиях и участковой службе, а также средние показатели обеспеченности, укомплектованности при высоких коэффициентах совместительства врачей и СМП	Высокий коэффициент доступности медицинских кадров обусловлен, прежде всего, высокими коэффициентами доступности СМП и в меньшей степени - средними коэффициентами доступности врачей. Характерны высокие показатели обеспеченности и укомплектованности медицинскими кадрами при низких коэффициентах совместительства как врачей, так и СМП в амбулаторных условиях и участковой службе, а также высокие показатели обеспеченности, укомплектованности при высоких коэффициентах совместительства врачей и СМП в целом	Крайне высокий коэффициент доступности медицинских кадров обусловлен крайне высокими и высокими коэффициентами доступности врачей и крайне высокими коэффициентами доступности СМП. Характерны крайне высокие и высокие показатели обеспеченности и укомплектованности при минимальных коэффициентах совместительства как врачей, так и СМП (всего, амбулаторные условия, участковая служба)
	г. Звенигово и Звениговский район; пгт Килемары и Килемарский район; пгт Куженер и Куженерский район; пгт Медведево и Медведевский район; пгт Морки и Моркинский район; пгт Новый Торъял и Новоторъяльский район; пгт Оршанка и Оршанский район; пгт Сернур и Сернурский район; пгт Советский и Советский район	г. Йошкар-Ола; г. Козьмодемьянск, Горномарийский и Юринский районы; пгт Мари-Турек и Мари-Турекский район; пгт Параньга и Параньгинский район		

Таблица 18

Распределение муниципальных образований по интегральному коэффициенту обеспеченности медицинскими кадрами (КОМК)

Группа	Количество муниципальных образований	Рекомендованные первоочередные мероприятия по улучшению (стабилизации) кадрового потенциала
I	2	3
V	0	<ol style="list-style-type: none"> 1. Совершенствование планирования численности и структуры кадров работников здравоохранения. 2. Приведение штатного расписания в соответствие с потребностью в медицинских специалистах, исходя из планирования сети и видов оказания медицинской помощи. 3. Повышение престижа врача и среднего медицинского работника. 4. Повышение качества подготовки и уровня квалификации медицинских кадров. 5. Внедрение новых моделей организации медицинской помощи. 6. Перераспределение обязанностей между врачом и медицинской сестрой, немедицинским персоналом. 7. Расширение мер социальной поддержки за счет бюджетных ассигнований бюджета Республики Марий Эл, в том числе обеспечение жильем, единовременные выплаты при заключении трудового договора, безвозмездное предоставление земельных участков для строительства жилья, компенсации расходов на оплату жилья, внеочередное предоставление места в дошкольных образовательных организациях. 8. Реализация программ «Земский доктор» и «Земский фельдшер».
IV	0	<ol style="list-style-type: none"> 1. Планирование необходимой численности и структуры кадров с учетом мероприятий по улучшению доступности медицинской помощи и маршрутизации пациентов. 2. Оценка штатных расписаний медицинских организаций и приведение в соответствие с потребностью в медицинских специалистах, исходя из планирования сети и видов оказания медицинской помощи. 3. Повышение престижа врача и среднего медицинского работника. 4. Повышение качества подготовки и уровня квалификации медицинских кадров. 5. Внедрение новых моделей организации медицинской помощи. Перераспределение обязанностей между врачом и медицинской сестрой, немедицинским персоналом с целью увеличения доступности врачебной помощи. 6. Расширение мер социальной поддержки за счет бюджетных ассигнований бюджета Республики Марий Эл, в том числе обеспечение жильем, единовременные выплаты при заключении трудового договора, безвозмездное предоставление

Крайне высокий КОМК - положительная кадровая ситуация

Высокий КОМК - стабильная кадровая ситуация

земельных участков для строительства жилья, компенсации расходов на оплату жилья, внеочередное предоставление места в дошкольных образовательных организациях.

7. Реализация программ «Земский доктор» и «Земский фельдшер».

III

Средний КОМК - кадровая ситуация стабильная, на уровне показателей Республики Марий Эл

4

(г. Йошкар-Ола;
г. Козьмодемьянск, Горномарийский
и Юринский районы;
пгт Мари-Турек и Мари-Турекский район;
пгт Параньга и Параньгинский район)

II

Низкий КОМК - отрицательная, наличие дефицита кадров. Возможен риск недостижения целевых показателей

9

(г. Звенигово и Звениговский район;
пгт Килемары и Килемарский район;
пгт Куженер и Куженерский район;
пгт Медведevo и Медведевский район;
пгт Морки и Моркинский район;
пгт Новый Горьял и Новоторъяльский район;
пгт Оршанка и Оршанский район;
пгт Сернур и Сернурский район;
пгт Советский и Советский район)

1. Плановая работа по сокращению дефицита медицинских кадров.
2. Внедрение новых моделей организации медицинской помощи. Перераспределение обязанностей между врачами и медицинской сестрой, немедицинским персоналом.
3. Делегирование отдельных функциональных обязанностей врачей среднему медицинскому персоналу. Внедрение новых моделей деятельности.
4. Повышение престижа врача и среднего медицинского работника.
5. Повышение качества подготовки и уровня квалификации медицинских кадров.
6. Оценка штатных расписаний медицинских организаций с учетом нормативных документов и потребности населения в оказании медицинской помощи.
7. Расширение мер социальной поддержки за счет бюджетных ассигнований бюджета Республики Марий Эл, в том числе обеспечение жильем, единовременные выплаты при заключении трудового договора, безвозмездное предоставление земельных участков для строительства жилья, компенсации расходов на оплату жилья, внеочередное предоставление места в дошкольных образовательных организациях;
8. Реализация программ «Земский доктор» и «Земский фельдшер».

1. Восполнение кадрового дефицита медицинских работников.
2. Реализация региональных планов мероприятий по совершенствованию системы оплаты труда работников, направленных на увеличение доли выплат по окладам в структуре заработной платы до 55 - 60 процентов.
3. Привлечение молодых специалистов. Организация адресной поддержки специалистов, направляемых в медицинские организации.
4. Делегирование отдельных функциональных обязанностей врачей среднему медицинскому персоналу. Внедрение новых моделей деятельности. Внедрение новых моделей деятельности.
5. Повышение престижа профессии врача и среднего медицинского работника.
6. Анализ штатных расписаний медицинских организаций, исходя из нормативных требований и потребности населения в оказании медицинской помощи, а также с учетом маршрутизации пациентов.
7. Расширение мер социальной поддержки за счет бюджетных ассигнований бюджета Республики Марий Эл, в том числе обеспечение жильем, единовременные выплаты при заключении трудового договора, безвозмездное предоставление земельных участков для строительства жилья, компенсации расходов на оплату жилья,

1	2	3
---	---	---

внеочередное предоставление места в дошкольных образовательных организациях;
8. Реализация программ «Земский доктор» и «Земский фельдшер».

I
Крайне низкий КОМК - отрицательная
кадровая ситуация, наличие постоянного
дефицита кадров. Высокий риск
недостижения целевых показателей

1. Предоставление служебного жилья для медицинских работников, прибывающих в муниципальные образования, в полностью готовом виде для заселения (чистое, отремонтированное).
2. Определение четкого количества количества предоставляемого жилья в муниципальных образованиях (на весь период реализации программы 2020 - 2024 годы).
3. Обеспечение регулярных дополнительных компенсационных выплат для медицинских работников, прибывающих в муниципальные образования.
4. Обеспечение адресной поддержки медицинских сотрудников (приоритетное право приема детей в дошкольные образовательные учреждения, содействие местной администрации в вопросах бытового характера, предоставление билетов на общественно-культурные события и организация трансфера в г. Йошкар-Олу на регулярной основе).
5. Постоянный мониторинг движения кадров и принятие мер в ситуации оттока кадров с территории.
6. Жесткий и постоянный контроль Министерства здравоохранения Республики Марий Эл программных мероприятий с целью устранения дефицита и улучшения показателей укомплектованности кадров.
7. Включение в ключевые показатели эффективности вопрос кадровой обеспеченности сферы здравоохранения для руководителя органа местного самоуправления.
8. Реализация региональных планов мероприятий по совершенствованию системы оплаты труда работников, направленных на увеличение доли выплат по окладам в структуре заработной платы до 55 - 60 процентов;
9. Делегирование отдельных функциональных обязанностей врачей среднему медицинскому персоналу. Внедрение новых моделей деятельности. Внедрение новых моделей деятельности.
10. Повышение престижа профессии врача и среднего медицинского работника.
11. Расширение мер социальной поддержки за счет бюджетных ассигнований бюджета Республики Марий Эл, в том числе обеспечение жильем, единовременные выплаты при заключении трудового договора, безвозмездное предоставление земельных участков для строительства жилья, компенсации расходов на оплату жилья, внеочередное предоставление места в дошкольных образовательных организациях.
12. Реализация программ «Земский доктор» и «Земский фельдшер».

2. Управление штатным расписанием - формирование с учетом нормативов на основании численности прикрепленного населения, географии населенного пункта; нормативов, закрепленных территориальной программой государственных гарантий бесплатного оказания гражданам медицинской помощи; структуры заболеваемости, маршрутизации пациентов, реальной нагрузки на врачей - данное мероприятие состоит из анализа организационной и штатной численности медицинских работников в государственных медицинских организациях Республики Марий Эл; корректировки организационной и штатной численности медицинских работников с учетом региональных особенностей (коэффициент геолокации); согласования с Минздравом России организационной и штатной численности медицинских работников и коэффициент геолокации; принятие нормативного правового акта, определяющего организационную и штатную численность медицинских работников в государственных медицинских организациях Республики Марий Эл, разработка плана мероприятий по изменению штатной численности медицинских работников в государственных медицинских организациях Республики Марий Эл; проведение организационно-штатных мероприятий.

Здравоохранение Республики Марий Эл характеризуется кадровым дефицитом.

Ресурсная обеспеченность населения в сфере здравоохранения рассчитывается с учетом нормативов объемов медицинской помощи в расчете на одного жителя (одно застрахованное лицо), установленных территориальной программой государственных гарантий бесплатного оказания гражданам медицинской помощи, а также порядков оказания медицинской помощи и стандартов медицинской помощи.

При определении объемов оказания медицинской помощи учитываются:

- особенности половозрастного состава населения;
- уровень и структура заболеваемости населения;
- уровень и структура смертности населения;
- географические особенности региона и транспортная доступность медицинских организаций.

Несмотря на сложившийся кадровый дефицит, объемы медицинской помощи, оказываемой в рамках территориальной программы государственных гарантий бесплатного оказания гражданам медицинской помощи, сбалансированы, в целом соответствуют федеральным нормативам.

Штатные должности специалистов медицинских организаций устанавливаются медицинскими организациями на основании плановых объемов медицинской помощи, оказываемой в амбулаторных условиях, условиях дневного стационара, стационарных условиях, а также вне стационара структурными подразделениями скорой, в том числе

специализированной, медицинской помощи, с учетом порядков оказания медицинской помощи, рекомендуемого числа посещений на год на одну должность врача.

Министерство здравоохранения Республики Марий Эл не реже одного раза в год согласовывает штатные расписания медицинских организаций.

Совместно с ФГБУ ЦНИИОИЗ Минздрава России была определена и согласована потребность во врачах и среднем медицинском персонале первичного звена здравоохранения.

Имеется профицит 9 врачей по некоторым должностям; дефицит врачей, работающих в амбулаторных условиях, составляет 246 специалистов, в том числе группа управления (заместители руководителя, врачи-статистики, врачи-методисты) - 39 человек; дефицит врачей, оказывающих медицинскую помощь в амбулаторных условиях, - 216 человек, из них: врачей-онкологов - 7, врачей-оториноларингологов - 8, врачей-педиатров - 7, врачей-педиатров участковых - 6, врачей-терапевтов участковых - 18, врачей общей практики (семейные) - 10, врачей-инфекционистов - 7, врачей-дерматовенерологов - 5, врачей-травматологов-ортопедов - 11, врачей-фтизиатров - 16, врачей-акушеров-гинекологов - 1, врачей-аллергологов-иммунологов - 1, врачей-гастроэнтерологов - 4, врачей-генетиков - 1, врачей-кардиологов - 4, врачей-кардиологов детских - 2, врачей-клинической лабораторной диагностики - 7, врачей-колопроктологов - 5, врачей-неврологов - 5, врачей-нейрохирургов - 1, врачей-нефрологов - 6, врачей-офтальмологов - 2, врачей по лечебной физкультуре - 3, врачей по паллиативной медицинской помощи - 1, врачей-психиатров детских и подростковых - 3, врачей-психиатров-наркологов - 2, врачей-пульмонологов - 1, врачей-рентгенологов - 4, врачей-судебно-психиатрических экспертов - 3, врачей-терапевтов - 8, врачей ультразвуковой диагностики - 19, врачей-урологов - 5, врачей-урологов-андрологов - 3, врачей-физиотерапевтов - 3, врачей функциональной диагностики - 3, врачей-хирургов - 7, врачей-хирургов детских - 2, врачей-челюстно-лицевых хирургов - 1, врачей-эндокринологов - 7, врачей-эндокринологов детских - 2, врачей-эндоскопистов - 4, врачей-эпидемиологов - 1.

Сложившееся положение приводит к значительному превышению нагрузки на врачей по сравнению с нормативными.

Согласно произведенному расчету профицит среднего медицинского персонала составляет 280 специалистов, в то же время имеется дефицит 54 специалистов со средним медицинским образованием по следующим должностям: медицинская сестра участковая, работающая с врачом-педиатром участковым - 13, медицинская сестра участковая, работающая с врачом-терапевтом участковым - 7, фельдшер - 5, медицинская сестра-анестезист - 1,

медицинский лабораторный техник (фельдшер-лаборант) - 4, медицинская сестра по реабилитации - 2, медицинская сестра по функциональной диагностике - 2, рентгенолаборант - 3, медицинская сестра по массажу - 3, медицинская сестра по физиотерапии - 3, медицинская сестра стерилизационной - 3, старшая медицинская сестра - 6, гигиенист стоматологический - 2.

Помимо непосредственно дефицита кадров, существуют кадровые диспропорции, а именно:

неравномерная концентрация медицинских работников в городах и дефицит их в сельской местности;

профицит кадров в стационарных учреждениях и их дефицит в амбулаторно-поликлиническом звене;

в целом по республике на 1 врача приходится 2,94 средних медицинских работника;

доля врачей пенсионного возраста составляет 26,9 процента, средних медицинских работников - 12,6 процента.

Оценка потребности системы здравоохранения Республики Марий Эл в медицинских кадрах проводится ежегодно на основании методик, утвержденных приказами Минздрава России от 29 ноября 2019 г. № 974 и от 29 ноября 2019 г. № 973.

3. Планирование подготовки специалистов и прогнозирование убытия врачей и средних медицинских работников с учетом источников привлечения медицинских кадров под каждую единицу (привлечение выпускников образовательных организаций общего образования для дальнейшего обучения по программам целевой подготовки высшего профессионального образования (увеличение заявок на целевое обучение по программам специалитета и по программам ординатуры), ежегодный объем контрольных цифр приема по программам профессионального образования на подготовку кадров со средним профессиональным медицинским образованием на период до 2024 года планируется оставить на уровне 2019 - 2020 учебного года.

В Республике Марий Эл организовано целевое обучение специалистов по программам специалитета и программам ординатуры. Подготовка осуществляется в федеральных государственных бюджетных образовательных учреждениях высшего образования Министерства здравоохранения Российской Федерации, находящихся в Приволжском федеральном округе, с 2014 года осуществляется подготовка врачебных кадров по специальности «Лечебное дело» в ФГБОУ ВО «Марийский государственный университет».

По итогам приемной кампании 2019 года на целевое обучение от Республики Марий Эл поступили:

по программам специалитета - 107 граждан в ФГБОУ ВО ИГМА Минздрава России, ФГБОУ ВО Казанский ГМУ Минздрава России, ФГБОУ ВО Кировский ГМУ Минздрава России, ФГБОУ ВО ПИМУ

Минздрава России, ФГБОУ ВО «Марийский государственный университет», ФГБОУ ВО «ЧГУ им. И.Н.Ульянова»;

по программам ординатуры - 35 граждан в ФГБОУ ВО ИГМА Минздрава России, ФГБОУ ВО Казанский ГМУ Минздрава России, ФГБОУ ВО Кировский ГМУ Минздрава России, ФГБОУ ВО ПИМУ Минздрава России, ФГБОУ ВО «ЧГУ им. И.Н.Ульянова», ФГБОУ ВО СамГМУ Минздрава России, ФГБОУ ВО РНИМУ им Н.И.Пирогова Минздрава России.

В целях обеспечения медицинских организаций первичного звена и скорой медицинской помощи врачами будет продолжено целевое обучение в медицинских вузах по программам специалитета и ординатуры за счет бюджетных ассигнований федерального бюджета.

Объем государственного задания, финансируемого за счет средств республиканского бюджета Республики Марий Эл, ГБПОУ Республики Марий Эл «Йошкар-Олинский медицинский колледж» на подготовку специалистов со средним медицинским образованием на 2020 - 2025 годы запланирован на уровне 2019 - 2020 учебного года, так как в соответствии с произведенным расчетом потребности в специалистах со средним профессиональным (медицинским) образованием в медицинских организациях, находящихся в ведении Министерства здравоохранения Республики Марий Эл.

В 2019 году в качестве мер социальной поддержки для лиц, обучающихся по договорам о целевом обучении по программам специалитета, ординатуры, предусмотрена выплата дополнительных стипендий за счет средств республиканского бюджета Республики Марий Эл и средств медицинских организаций. На основании приказов Министерства здравоохранения Республики Марий Эл предоставлены меры поддержки в виде ежемесячной денежной выплаты: по программам специалитета на общую сумму 1 169 160 рублей, за счет средств медицинских организаций по программам ординатуры выплачено 1 807 300 рублей.

После получения свидетельства об аккредитации специалиста в первичное звено в 2019 году трудоустроились 40 врачей и 106 специалистов со средним медицинским образованием (2018 год - 37 и 162 соответственно, 2017 год - 29 врачей).

4. Обеспечение вновь создаваемых медицинских организаций медицинскими кадрами (целевое обучение (специалитет, ординатура); планирование подготовки и переподготовки за счет средств федерального и регионального бюджетов, привлечение медицинских работников за счет средств нормированного страхового запаса территориального фонда обязательного медицинского страхования на оплату труда медицинских работников).

По данным Федеральной службы государственной статистики в Республике Марий Эл, к 2025 году численность населения будет

составлять 674,362 тыс. человек. Для оказания первичной медико-санитарной помощи, к 2025 году нужно 1 414 врачей и 3 308 средних медицинских работников. В оптимальной схеме территориального планирования Республики Марий Эл предусмотрена модернизация структурных подразделений государственных учреждений здравоохранения региона.

И Н Ф О Р М А Ц И Я
о количестве модернизируемых объектов в Республике Марий Эл

	Тип медицинской организации после модернизации	Количество объектов	Тип модернизации	Изменение штатного расписания	
				врачи	средние медицинские работники
Центральная районная больница	районная больница	2	реорганизация медицинских организаций путем присоединения	0	0
Центральная районная больница	районная больница	3	реорганизация медицинских организаций путем присоединения	-9,5	-36,0
Районная больница	больница	2	реорганизация медицинских организаций путем присоединения	-10,0	-18,5
Центральная районная больница	больница	1	реорганизация медицинской организации с изменением типа медицинской организации	-8,25	-5,25
	Итого	8	-	-27,75	-59,75

П Е Р Е Ч Е Н Ь
модернизируемых объектов в Республике Марий Эл

1. Государственное бюджетное учреждение Республики Марий Эл «Мари-Турекская центральная районная больница».
- 1.1. Вид модернизации - реорганизация медицинской организации путем присоединения государственного бюджетного учреждения Республики Марий Эл «Параньгинская центральная районная больница» к государственному бюджетному учреждению Республики Марий Эл «Мари-Турекская центральная районная больница».

Таблица 20.1.1.

Государственное бюджетное учреждение Республики Марий Эл «Мари-Турекская центральная районная больница»

Количество штатных должностей на 2020 год, единиц	Количество физических лиц на 2020 год, человек	Количество штатных должностей на 2021 год, единиц	Количество физических лиц на 2021 год, человек	Количество штатных должностей на 2022 год, единиц	Количество физических лиц на 2022 год, человек	Количество штатных должностей на 2023 год, единиц	Количество физических лиц на 2023 год, человек	Количество штатных должностей на 2024 год, единиц	Количество физических лиц на 2024 год, человек	Количество штатных должностей на 2025 год, единиц	Количество физических лиц на 2025 год, человек	Итоговое отклонение от штатного расписания в 2020 году	Итоговое отклонение от штатного расписания 2020 года	Обоснование изменения штатного расписания
147,5	120	147,5	123	147,5	125	246,25	214	239,5	214	239,5	214	94	92	реорганизация медицинских организаций путем присоединения

Таблица 20.1.2.

Изменение штатного расписания модернизируемого объекта

Сокращение ставок	Увеличение ставок
-------------------	-------------------

Итого: 0

Итого: 0

Планируется реорганизация медицинских организаций путем присоединения государственного бюджетного учреждения Республики Марий Эл «Параньгинская центральная районная больница» к государственному бюджетному учреждению

Республики Марий Эл «Мари-Турекская центральная районная больница». Запланировано уменьшение количества штатных должностей медицинских работников за счет сокращения вакантных должностей. Штатные должности медицинских работников в штатных расписаниях медицинских организаций будут установлены на основании плановых объемов медицинской помощи.

Таблица 20.1.3

Обоснование изменения штатного расписания модернизируемого объекта

Наименование объекта до модернизации с указанием типа модернизируемого объекта (ФАП, ВА, УБ, ЦРБ, РБ, городская поликлиника, больница и т.п.)	Наименование объекта после модернизации с указанием типа модернизируемого объекта (ФАП, ВА, УБ, ЦРБ, РБ, городская поликлиника, больница и т.п.)	Обоснование модернизации объекта	Количество штатных должностей на 2020 год, единиц	Количество штатных должностей на 2025 год, единиц	Итоговое отклонение от штатного расписания 2020 года	Обоснование изменения штатного расписания	Источник привлечения медицинского работника
государственное бюджетное учреждение Республики Марий Эл «Мари-Турекская центральная районная больница»	государственное бюджетное учреждение Республики Марий Эл «Мари-Турекская центральная районная больница»	обусловлены уменьшением численности населения	147,5	239,5	92	реорганизация медицинской организации путем присоединения	привлечение медицинского работника не требуется

Таблица 20.2.1.

1.2. Государственное бюджетное учреждение Республики Марий Эл «Парангинская центральная районная больница»

Количество штатных должностей на 2020 год, единиц	Количество физических лиц на 2020 год, человек	Количество штатных должностей на 2021 год, единиц	Количество физических лиц на 2021 год, человек	Количество штатных должностей на 2022 год, единиц	Количество физических лиц на 2022 год, человек	Количество штатных должностей на 2023 год, единиц	Количество физических лиц на 2023 год, человек	Количество штатных должностей на 2024 год, единиц	Количество физических лиц на 2024 год, человек	Количество штатных должностей на 2025 год, единиц	Количество физических лиц на 2025 год, человек	Итоговое отклонение от штатного расписания 2020 года	Итоговое отклонение от физических лиц в 2020 году	Обоснование изменения штатного расписания
105,25	89	102	89	98,75	89	0	0	0	0	0	0	-105,25	-89	реорганизация медицинских организаций путем присоединения

Таблица 20.2.2.

Изменение штатного расписания модернизируемого объекта

Сокращение ставок		Увеличение ставок	
Итого: 0		Итого: 0	

Таблица 20.2.3

Обоснование изменения штатного расписания модернизируемого объекта

Наименование объекта до модернизации с указанием типа модернизируемого объекта (ФАП, ВА, УБ, ЦРБ, РБ, городская поликлиника, больница и т.п.)	Наименование объекта после модернизации с указанием типа модернизируемого объекта (ФАП, ВА, УБ, ЦРБ, РБ, городская поликлиника, больница и т.п.)	Обоснование модернизации объекта	Количество штатных должностей на 2020 год, единиц	Количество штатных должностей на 2025 год, единиц	Итоговое отклонение от штатного расписания 2020 года	Обоснование изменения штатного расписания	Источник привлечения медицинского работника
государственное бюджетное учреждение Республики Марий Эл «Параньгинская центральная районная больница»	Параньгинская районная больница	обусловлены уменьшением численности населения	105,25	0	-105,25	реорганизация медицинской организации путем присоединения	привлечение медицинского работника не требуется

2. Государственное бюджетное учреждение Республики Марий Эл «Сернурская центральная районная больница»

Вид модернизации - реорганизация медицинских организаций путем присоединения государственного бюджетного учреждения Республики Марий Эл «Куженерская центральная районная больница» и государственного бюджетного учреждения Республики Марий Эл «Новоторъяльская центральная районная больница» к государственному бюджетному учреждению Республики Марий Эл «Сернурская центральная районная больница»

Таблица 21.1.1.1.

Государственное бюджетное учреждение Республики Марий Эл «Сернурская центральная районная больница»

Количество штатных должностей на 2020 год, единиц	Количество физических лиц на 2020 год, человек	Количество штатных должностей на 2021 год, единиц	Количество физических лиц на 2021 год, человек	Количество штатных должностей на 2022 год, единиц	Количество физических лиц на 2022 год, человек	Количество штатных должностей на 2023 год, единиц	Количество физических лиц на 2023 год, человек	Количество штатных должностей на 2024 год, единиц	Количество физических лиц на 2024 год, человек	Количество штатных должностей на 2025 год, единиц	Количество физических лиц на 2025 год, человек	Итоговое отклонение от штатного расписания 2020 года	Итоговое отклонение от физических лиц в 2020 году	Обновление изменения штатного расписания
194,0	158	194,0	161	190,75	164	390,25	339	380,25	339	371,5	339	177,5	181	реорганизация медицинских организаций путем присоединения **

**Запланировано уменьшение количества штатных должностей медицинских работников за счет сокращения вакантных должностей. Штатные должности медицинских работников в штатных расписаниях медицинских организаций будут установлены на основании плановых объемов медицинской помощи, оказываемой в амбулаторных условиях, условиях дневного стационара, стационарных условиях, а также вне стационара структурными подразделениями скорой, в том числе специализированной медицинской помощи, с учетом порядков оказания медицинской помощи, рекомендуемого числа посещений на год на одну должность врача.

Таблица 21.1.1.2.

Изменение штатного расписания модернизируемого объекта

	Увеличение ставок	
	1	2
Врач-дерматовенеролог - 0,5		
Врач-фтизиатр - 0,25		
Врач функциональной диагностики - 0,5		
Врач-педиатр городской (районный) - 2,0		
Врач-инфекционист - 0,5		
Врач - травматолог-ортопед - 0,5		
Врач-онколог - 0,25		
Врач - детский андролог-уролог - 0,5		
Врач-детский хирург - 0,5		
Врач-невролог - 0,5		
Врач детский эндокринолог - 0,5		
Врач детский кардиолог - 0,5		
Врач - психиатр-нарколог - 0,25		
Врач-профпатолог - 0,25		

1	2
Врач-лаборант - 2,0	
Главная медицинская сестра - 2,0	
Медицинская сестра здравпункта - 4,75	
Медицинская сестра - 7,5	
Помощник врача-эпидемиолога - 1,25	
Фельдшер - 4,75	
Медицинская сестра диетическая - 0,5	
Медицинский лабораторный техник (фельдшер-лаборант) - 6,0	
Медицинская сестра по физиотерапии - 1,0	
Медицинский регистратор - 6,0	
Медицинский статистик - 2,25	
Итого: - 45,5 ставки	Итого: 0

Планируется реорганизация медицинских организаций путем присоединения к государственному бюджетному учреждению Республики Марий Эл «Сернурская районная больница», государственного бюджетного учреждения Республики Марий Эл «Куженерская районная больница» и государственного бюджетного учреждения Республики Марий Эл «Новоторъяльская районная больница». Запланировано уменьшение количества штатных должностей медицинских работников за счет сокращения вакантных должностей. Штатные должности медицинских работников в штатных расписаниях медицинских организаций будут установлены на основании плановых объемов медицинской помощи.

Таблица 21.1.1.3

Обоснование изменения штатного расписания модернизируемого объекта

Наименование объекта до модернизации с указанием типа модернизируемого объекта (ФАП, ВА, УБ, ЦРБ, РБ, городская поликлиника, больница и т.п.)	Наименование объекта после модернизации с указанием типа модернизируемого объекта (ФАП, ВА, УБ, ЦРБ, РБ, городская поликлиника, больница и т.п.)	Обоснование модернизации объекта	Количество штатных должностей на 2020 год, единиц	Количество штатных должностей на 2025 год, единиц	Итоговое отклонение от штатного расписания 2020 года	Обоснование изменения штатного расписания	Источник привлечения медицинского работника
государственное бюджетное учреждение Республики Марий Эл «Сернурская центральная районная больница»	государственное бюджетное учреждение Республики Марий Эл «Сернурская центральная районная больница»	обусловлены уменьшением численности населения	194	371,5	177,5	реорганизация медицинской организации путем присоединения	привлечение медицинского работника не требуется.

Таблица 21.2.1.

Государственное бюджетное учреждение Республики Марий Эл «Куженерская центральная районная больница»

Количество штатных должностей на 2020 год, единиц	Количество физических лиц на 2020 год, человек	Количество штатных должностей на 2021 год, единиц	Количество физических лиц на 2021 год, человек	Количество штатных должностей на 2022 год, единиц	Количество физических лиц на 2022 год, человек	Количество штатных должностей на 2023 год, единиц	Количество физических лиц на 2023 год, человек	Количество штатных должностей на 2024 год, единиц	Количество физических лиц на 2024 год, человек	Количество штатных должностей на 2025 год, единиц	Количество физических лиц на 2025 год, человек	Итоговое отклонение от штатного расписания 2020 года	Итоговое отклонение от физических лиц в 2020 году	Обоснование изменения штатного расписания
113,75	82	113,75	85	113,75	87	0	0	0	0	0	0	-113,75	-87	реорганизация медицинских организаций путем присоединения

Таблица 21.2.2.

Изменение штатного расписания модернизируемого объекта

Сокращение ставок	Увеличение ставок
-------------------	-------------------

Итого: 0

Итого: 0

Планируется реорганизация медицинской организации путем присоединения к государственному бюджетному учреждению Республики Марий Эл «Сернурская центральная районная больница». Запланировано уменьшение количества штатных должностей медицинских работников за счет сокращения вакантных должностей. Штатные должности медицинских работников в штатных расписаниях медицинских организаций будут установлены на основании плановых объемов медицинской помощи.

Таблица 21.2.3.

Обоснование изменения штатного расписания модернизируемого объекта

Наименование объекта до модернизации с указанием типа модернизируемого объекта (ФАП, ВА, УБ, ЦРБ, РБ, городская поликлиника, больница и т.п.)	Наименование объекта после модернизации с указанием типа модернизируемого объекта (ФАП, ВА, УБ, ЦРБ, РБ, городская поликлиника, больница и т.п.)	Обоснование модернизации объекта	Количество штатных должностей на 2025 год, единиц	Итоговое отклонение от штатного расписания 2020 года	Обоснование изменения штатного расписания	Источник привлечения медицинского работника
государственное бюджетное учреждение «Куженерская центральная районная больница»	Куженерская районная больница	обусловлено уменьшением численности населения	0	-113,75	реорганизация медицинской организации путем присоединения	привлечение медицинского работника не требуется
			113,75			

Таблица 21.3.1.

Государственное бюджетное учреждение Республики Марий Эл «Новоторъяльская центральная районная больница»

Количество штатных должностей на 2020 год, единиц	Количество физических лиц на 2020 год, человек	Количество штатных должностей на 2021 год, единиц	Количество физических лиц на 2021 год, человек	Количество штатных должностей на 2022 год, единиц	Количество физических лиц на 2022 год, человек	Количество штатных должностей на 2023 год, единиц	Количество физических лиц на 2023 год, человек	Количество штатных должностей на 2024 год, единиц	Количество физических лиц на 2024 год, человек	Количество штатных должностей на 2025 год, единиц	Количество физических лиц на 2025 год, человек	Итоговое отклонение от штатного расписания 2020 года	Итоговое отклонение от физических лиц в 2020 году	Обоснование изменения штатного расписания
109,25	83	109,25	86	109,25	88	0	0	0	0	0	0	-109,25	-88	реорганизация медицинских организаций путем присоединения

Таблица 21.3.2.

Изменение штатного расписания модернизируемого объекта

Сокращение ставок	Увеличение ставок
Итого: 0	Итого: 0

Таблица 21.3.3.

Обоснование изменения штатного расписания модернизируемого объекта

Наименование объекта до модернизации с указанием типа модернизируемого объекта (ФАП, ВА, УБ, ЦРБ, РБ, городская поликлиника, больница и т.п.)	Наименование объекта после модернизации с указанием типа модернизируемого объекта (ФАП, ВА, УБ, ЦРБ, РБ, городская поликлиника, больница и т.п.)	Обоснование модернизации объекта	Количество штатных должностей на 2020 год, единиц	Количество штатных должностей на 2025 год, единиц	Итоговое отклонение от штатного расписания 2020 года	Обоснование изменения штатного расписания	Источник привлечения медицинского работника
государственное бюджетное учреждение Республики Марий Эл «Новоторъяльская центральная районная больница»	Новоторъяльская районная больница	обусловлено уменьшением численности населения	109,25	0	-109,25	реорганизация медицинской организации путем присоединения	привлечение медицинского работника не требуется

3. Государственное бюджетное учреждение Республики Марий Эл «Медведевская центральная районная больница»

Вид модернизации - реорганизация медицинских организаций путем присоединения государственного бюджетного учреждения Республики Марий Эл «Килемарская районная больница» к государственному бюджетному учреждению Республики Марий Эл «Медведевская центральная районная больница»

Таблица 22.1.1.

Государственное бюджетное учреждение Республики Марий Эл «Медведевская центральная районная больница»

Количество штатных должностей на 2020 год, единиц	Количество физических лиц на 2020 год, человек	Количество штатных должностей на 2021 год, единиц	Количество физических лиц на 2021 год, человек	Количество штатных должностей на 2022 год, единиц	Количество физических лиц на 2022 год, человек	Количество штатных должностей на 2023 год, единиц	Количество физических лиц на 2023 год, человек	Количество штатных должностей на 2024 год, единиц	Количество физических лиц на 2024 год, человек	Количество штатных должностей на 2025 год, единиц	Количество физических лиц на 2025 год, человек	Итоговое отклонение от штатного расписания 2020 года	Итоговое отклонение от физических лиц в 2020 году	Обоснование изменения штатного расписания
467,0	292	460,	299	453,75	315	529,75	380	519,5	380	519,5	380	88	88	реорганизация медицинских организаций путем присоединения**

** Запланировано уменьшение количества штатных должностей медицинских работников за счет сокращения вакантных должностей. Штатные должности медицинских работников в штатных расписаниях медицинских организаций будут установлены на основании плановых объемов медицинской помощи, оказываемой в амбулаторных условиях, условиях дневного стационара, стационарных условиях, а также вне стационара структурными подразделениями скорой, в том числе специализированной медицинской помощи, с учетом порядка оказания медицинской помощи, рекомендуемого числа посещений на год на одну должность врача.

Таблица 22.1.2.

Изменение штатного расписания модернизируемого объекта

Сокращение ставок	Увеличение ставок	
	1	2
Врач-дерматовенеролог - 0,5		
Врач-фтизиатр - 0,5		
Заведующий отделением - 0,75		
Врач-педиатр городской (районный) - 0,5		
Врач-терапевт - 1,0		

	2
Врач - травматолог-ортопед - 0,25	
Врач функциональной диагностики - 1,0	
Врач-уролог - 0,75	
Врач-детский хирург - 0,25	
Врач-невролог - 0,25	
Врач клинической лабораторной диагностики - 1,0	
Врач-лаборант - 1,5	
Врач физиотерапевт - 0,25	
Врач-психиатр-нарколог - 0,5	
Врач-психиатр - 0,5	
Врач-оториноларинголог - 0,25	
Врач-профпатолог - 0,25	
Медицинская сестра здравпункта - 3,0	
Медицинская сестра - 7,0	
Помощник врача-эпидемиолога - 0,25	
Медицинская сестра диетическая - 0,25	
Медицинский лабораторный техник (фельдшер-лаборант) - 3,0	
Медицинская сестра по физиотерапии - 1,0	
Медицинский регистратор - 4,0	
Итого: - 28,5 ставки	
Итого: 0	

Планируется реорганизация медицинских организаций путем присоединения государственного бюджетного учреждения Республики Марий Эл «Килемарская районная больница» к государственному бюджетному учреждению Республики Марий Эл «Медведевская центральная районная больница». Запланировано уменьшение количества штатных должностей медицинских работников за счет сокращения вакантных должностей. Штатные должности медицинских работников в штатных расписаниях медицинских организаций будут установлены на основании плановых объемов медицинской помощи.

Таблица 22.1.3

Обоснование изменения штатного расписания модернизируемого объекта

Наименование объекта до модернизации с указанием типа модернизируемого объекта (ФАП, ВА, УБ, ЦРБ, РБ, городская поликлиника, больница и т.п.)	Наименование объекта после модернизации с указанием типа модернизируемого объекта (ФАП, ВА, УБ, ЦРБ, РБ, городская поликлиника, больница и т.п.)	Обоснование модернизации объекта	Количество штатных должностей на 2020 год, единиц	Количество штатных должностей на 2025 год, единиц	Итоговое отклонение от штатного расписания 2020 года	Обоснование изменения штатного расписания	Источник привлечения медицинского работника
государственное бюджетное учреждение Республики Марий Эл «Медведевская центральная районная больница»	государственное бюджетное учреждение Республики Марий Эл «Медведевская центральная районная больница»	обусловлено улучшением численности населения	467,0	519,5	52,5	реорганизация медицинских организаций путем присоединения	привлечение медицинского работника не требуется

Таблица 22.2.1.

Государственное бюджетное учреждение Республики Марий Эл «Килемарская районная больница»

Количество штатных должностей на 2020 год, единиц	Количество физических лиц на 2020 год, человек	Количество штатных должностей на 2021 год, человек	Количество физических лиц на 2021 год, человек	Количество штатных должностей на 2022 год, человек	Количество физических лиц на 2022 год, человек	Количество штатных должностей на 2023 год, человек	Количество физических лиц на 2023 год, человек	Количество штатных должностей на 2024 год, человек	Количество физических лиц на 2024 год, человек	Количество штатных должностей на 2025 год, человек	Количество физических лиц на 2025 год, человек	Итоговое отклонение от штатного расписания 2020 года	Итоговое отклонение от штатного расписания 2020 года	Обоснование изменения штатного расписания
75,5	65	75,5	65	75,5	65	0	0	0	0	0	0	-75,5	-65	реорганизация медицинских организаций путем присоединения

Таблица 22.2.2.

Изменение штатного расписания модернизируемого объекта

Сокращение ставок	Увеличение ставок
-------------------	-------------------

Итого: 0

Итого: 0

Таблица 22.2.3.

Обоснование изменения штатного расписания модернизируемого объекта

Наименование объекта до модернизации с указанием типа модернизируемого объекта (ФАП, ВА, УБ, ЦРБ, РБ, городская поликлиника, больница и т.п.)	Наименование объекта после модернизации с указанием типа модернизируемого объекта (ФАП, ВА, УБ, ЦРБ, РБ, городская поликлиника, больница и т.п.)	Обоснование модернизации объекта	Количество штатных должностей на 2020 год, единиц	Количество штатных должностей на 2025 год, единиц	Итоговое отклонение от штатного расписания 2020 года	Обоснование изменения штатного расписания	Источник привлечения медицинского работника
государственное бюджетное учреждение Республики Марий Эл «Килемарская районная больница»	Килемарская районная больница	обусловлено уменьшением численности населения	75,5	0	-75,5	реорганизация медицинских организаций путем присоединения	привлечение медицинского работника не требуется

4. Государственное бюджетное учреждение Республики Марий Эл «Оршанская центральная районная больница»

Вид модернизации - реорганизация медицинской организации с изменением типа медицинской организации

Таблица 23.1.1

Государственное бюджетное учреждение Республики Марий Эл «Оршанская центральная районная больница»

Количество штатных должностей на 2020 год, единиц	Количество штатных должностей на 2021 год, единиц	Количество физических лиц на 2020 год, человек	Количество штатных должностей на 2021 год, единиц	Количество физических лиц на 2021 год, человек	Количество штатных должностей на 2022 год, единиц	Количество физических лиц на 2022 год, человек	Количество штатных должностей на 2023 год, единиц	Количество физических лиц на 2023 год, человек	Количество штатных должностей на 2024 год, единиц	Количество физических лиц на 2024 год, человек	Количество штатных должностей на 2025 год, единиц	Количество физических лиц на 2025 год, человек	Итоговое отклонение от штатного расписания 2020 года	Итоговое отклонение от штатного расписания 2020 года	Итоговое отклонение от штатного расписания 2020 года	Обоснование изменения штатного расписания
116	116	76	116	79	115,25	82	111,5	85	108,25	88	102,5	91	-13,5	15	**	**

** Запланировано уменьшение количества штатных должностей медицинских работников за счет сокращения вакантных должностей. Штатные должности медицинских работников в штатных расписаниях медицинских организаций будут установлены на основании плановых объемов медицинской помощи, оказываемой в амбулаторных условиях, условиях дневного стационара, стационарных условиях, а также вне стационара структурными подразделениями скорой, в том числе специализированной медицинской помощи, с учетом порядка оказания медицинской помощи, рекомендуемого числа посещений на год на одну должность врача.

Таблица 23.1.2

Изменение штатного расписания модернизируемого объекта

Сокращение ставок		Увеличение ставок	
1		2	
Врач - акушер-гинеколог - 0,5			
Врач-кардиолог - 0,5			
Врач клинической лабораторной диагностики - 0,25			
Врач-невролог - 0,25			
Врач-офтальмолог - 0,25			
Врач-педиатр участковый - 1,0			
Врач-психиатр участковый - 0,25			

1	2
---	---

Врач - стоматолог-детский - 0,25

Врач - стоматолог-ортопед - 0,75

Врач - стоматолог-терапевт - 1,0

Врач-терапевт участковый - 1,0

Врач-травматолог-ортопед - 0,25

Врач-фтизиатр - 0,5

Врач-хирург - 1,0

Врач - детский хирург - 0,5

Медицинская сестра процедурной - 1,0

Врач - детский хирург - 0,5

Медицинская сестра процедурной - 1,0

Старшая медицинская сестра - 0,25

Медицинская сестра - 0,75

Фельдшер - 2,75

Акушерка - 0,5

Итого: - 13,5 ставки

Итого: 0

Планируется реорганизация медицинской организации с изменением типа медицинской организации из государственного бюджетного учреждения Республики Марий Эл «Оршанская центральная районная больница» в государственное бюджетное учреждение Республики Марий Эл «Оршанская участковая больница». Запланировано уменьшение количества штатных должностей медицинских работников за счет сокращения вакантных должностей.

Таблица 23.1.3

Обоснование изменения штатного расписания модернизируемого объекта

Наименование объекта до модернизации с указанием типа модернизируемого объекта (ФАП, ВА, УБ, ЦРБ, РБ, городская поликлиника, больница и т.п.)	Наименование объекта после модернизации с указанием типа модернизируемого объекта (ФАП, ВА, УБ, ЦРБ, РБ, городская поликлиника, больница и т.п.)	Обоснование модернизации объекта	Количество штатных должностей на 2020 год, единиц	Количество штатных должностей на 2025 год, единиц	Итоговое отклонение от штатного расписания 2020 года	Обоснование изменения штатного расписания	Источник привлечения медицинского работника
государственное бюджетное учреждение Республики Марий Эл «Оршанская центральная районная больница»	государственное бюджетное учреждение Республики Марий Эл «Оршанская участковая больница»	обусловлено уменьшением численности населения	116	102,5	-13,5		привлечение медицинского работника не требуется

В модернизируемых объектах здравоохранения Республики Марий Эл не предполагается дополнительного привлечения врачей и средних медицинских работников.

5. Закрепление в организации медицинских кадров, в том числе за счет формирования и расширения мер социальной поддержки работников первичного здравоохранения, посредством проведения аудита мер социальной поддержки медицинских работников в области планирования потребности в служебном жилье и расходов на его наем, развития и поддержки института наставничества.

С целью поэтапного устранения дефицита медицинских кадров и создания условий для роста обеспеченности населения медицинскими работниками на территории Республики Марий Эл реализуется государственная программа Республики Марий Эл «Развитие здравоохранения» на 2013 - 2025 годы (утверждена постановлением Правительства Республики Марий Эл от 30 декабря 2012 г. № 492).

Ключевой действующей мерой привлечения и закрепления врачей и среднего медицинского персонала в сельских медицинских организациях являются программы «Земский доктор» и «Земский фельдшер».

За время реализации программ привлечено 109 медицинских работников: 99 врачей и 10 фельдшеров (в 2012 году - 40 специалистов, в 2013 году - 14 специалистов, в 2014 году - 4 специалиста, в 2015 году - 4 специалиста, в 2016 году - 5 специалистов, в 2017 году - 5 специалистов (из них 5 врачей), в 2018 году - 19 специалистов (из них 13 врачей и 6 фельдшеров), в 2019 году - 18 специалистов (из них 14 врачей и 4 фельдшера).

В 2020 году в консолидированном бюджете Республики Марий Эл предусмотрено 0,335 млн. рублей на реализацию программы «Земский доктор», что позволит привлечь на работу в сельскую местность 29 специалистов с высшим медицинским образованием, в 2021 - 2025 годах запланировано привлечь в сельскую местность 145 врачей.

С 2018 года за счет средств республиканского бюджета в рамках постановления Правительства Республики Марий Эл от 26 февраля 2018 г. № 74 «О предоставлении единовременных компенсационных выплат медицинским работникам, прибывшим (переехавшим) на работу в отдельные населенные пункты Республики Марий Эл» в Республике Марий Эл предоставлены единовременные компенсационные выплаты 36 врачам.

На территории Республики Марий Эл с 2017 года предоставляется единовременная компенсационная выплата фельдшерам за счет средств республиканского бюджета - программа «Земский фельдшер». За период с 2018 по 2019 год выплату получили 10 специалистов.

На 2020 год в консолидированном бюджете Республики Марий Эл предусмотрено 0,0825 млн. рублей на реализацию программы «Земский фельдшер», что позволит привлечь на работу в сельскую местность 13 специалистов со средним медицинским образованием,

в 2021 - 2025 годах запланировано привлечь в сельскую местность 65 специалистов со средним медицинским образованием.

В целях развития системы поддержки Министерством здравоохранения Республики Марий Эл совместно с Правительством Республики Марий Эл выработан ряд дополнительных мер:

Законом Республики Марий Эл от 27 февраля 2015 г. № 3-3 «О регулировании земельных отношений в Республике Марий Эл» (в редакции от 2 марта 2020 г.) установлены:

предоставление земельного участка, находящегося в государственной или муниципальной собственности, в безвозмездное пользование для индивидуального жилищного строительства или ведения личного подсобного хозяйства в сельских поселениях на срок не более чем шесть лет гражданам, которые работают по основному месту работы в этих сельских поселениях (врач, фельдшер, акушер, медицинская сестра) в медицинских организациях, подведомственных органам государственной власти Республики Марий Эл или органам местного самоуправления;

право медицинских работников встать на учет в качестве лиц, имеющих право на предоставление земельных участков в собственность бесплатно, в общем порядке как граждане, признанные в установленном законодательством порядке нуждающимися в жилых помещениях;

право на первоочередное приобретение в аренду без проведения торгов земельных участков для индивидуального жилищного строительства медицинским работникам медицинских организаций первичного звена здравоохранения и скорой медицинской помощи, признанным в установленном порядке нуждающимися в жилых помещениях.

Постановлением Правительства Республики Марий Эл от 15 октября 2015 г. № 561 «Об обеспечении жильем работников бюджетной сферы» утверждено положение «О предоставлении социальных выплат работникам бюджетной сферы при строительстве жилья в Республике Марий Эл». Положение разработано в целях содействия улучшению жилищных условий работников бюджетной сферы и определяет порядок и условия предоставления работникам социальных выплат за счет средств республиканского бюджета Республики Марий Эл на понижение стоимости строительства квартир, а также порядок их использования.

Постановлением Правительства Республики Марий Эл от 31 января 2018 г. № 37 «Вопросы специализированного жилищного фонда Республики Марий Эл» (в редакции от 20 марта 2020 г.) установлены:

приоритетное предоставление медицинским работникам медицинских организаций первичного звена здравоохранения и скорой

медицинской помощи в соответствии с критерием нуждаемости служебных жилых помещений;

приобретение медицинскими работниками в собственность жилых помещений специализированного жилищного фонда Республики Марий Эл после 10 лет работы (не менее чем на одной ставке) в медицинских организациях Республики Марий Эл, оказывающих первичную медико-санитарную помощь или скорую медицинскую помощь;

постановлениями Правительства Республики Марий Эл от 29 июля 2011 г. № 228 «Об утверждении Положения о предоставлении социальных выплат за счет средств республиканского бюджета Республики Марий Эл на возмещение части процентной ставки по кредитам (займам), привлекаемым гражданами на строительство индивидуального жилья в сельской местности» и от 29 июля 2011 г. № 226 «Об утверждении Положения о предоставлении социальных выплат за счет средств республиканского бюджета Республики Марий Эл на возмещение части процентной ставки по кредитам (займам), привлекаемым семьями, имеющими трех и более детей, на строительство или приобретение жилья» определены механизмы льготного ипотечного кредитования;

Законом Республики Марий Эл от 2 декабря 2004 г. № 48-3 «О социальной поддержке некоторых категорий граждан по оплате жилищно-коммунальных услуг» регулируются правоотношения, связанные с оказанием социальной поддержки по оплате жилищно-коммунальных услуг некоторым категориям граждан, работающим и проживающим в сельских населенных пунктах или поселках городского типа;

специалистам за работу в медицинской организации (структурном подразделении медицинской организации), расположенном в сельской местности устанавливается надбавка в размере 15 процентов к должностному окладу (постановление Правительства Республики Марий Эл от 25 декабря 2015 г. № 735 «Об оплате труда работников государственных учреждений Республики Марий Эл, находящихся в ведении Министерства здравоохранения Республики Марий Эл»);

осуществляются ежемесячные компенсационные выплаты отдельным категориям работников государственных учреждений, являющихся их основным местом работы, за работу в условиях, отклоняющихся от нормальных, при регистрации по месту жительства в населенном пункте вне места нахождения данного государственного учреждения (приказ Министерства здравоохранения Республики Марий Эл от 9 декабря 2013 г. № 2073);

выделяется служебное жилье, предоставляются общежития, компенсируются расходы за аренду жилья, выплачиваются «подъемные», детям медицинских работников выделяются места

в дошкольных образовательных организациях в сельских населенных пунктах или поселках городского типа.

Распоряжением Министерства государственного имущества Республики Марий Эл от 28 ноября 2019 г. № 1066 «Об имуществе государственной собственности Республики Марий Эл» за четырем медицинскими организациями, оказывающими первичную медико-санитарную помощь, на праве оперативного управления закреплены квартиры.

Объем финансирования мероприятий по обеспечению медицинских работников служебными жилыми помещениями в 2019 году составил 7905387,17 рубля.

За период 2009 - 2019 годов медицинским работникам медицинских организаций предоставлено 67 служебных жилых помещений.

Для предоставления медицинским работникам медицинских организаций первичного звена здравоохранения и скорой медицинской помощи в 2020 - 2021 годах требуется 137 служебных жилых помещений.

Таблица 24

Меры социальной поддержки медицинских работников, реализованные в Республике Марий Эл в 2014 - 2019 годы

Мероприятия по социальной поддержке медицинских работников	2014	2015	2016	2017	2018	2019
1	2	3	4	5	6	7
Число врачей, получивших жилье из нуждающихся в улучшении жилищных условий	18	11	14	8	2	9
Число врачей, приобретших жилье из нуждающихся в улучшении жилищных условий	0	1	36	2	0	1
Число среднего медицинского персонала, приобретшего жилье из нуждающихся в улучшении жилищных условий	17	34	23	1	7	2
Число среднего медицинского персонала, обеспеченного жильем, из числа средних медицинских работников, привлеченных в Республику Марий Эл	5	0	43	0	0	2
Число врачей, получивших компенсацию расходов за аренду жилого помещения, в том числе выплаты за удаленность от места проживания до места работы	52	33	38	30	66	59

1	2	3	4	5	6	7
Число среднего медицинского персонала, получившего компенсацию расходов за аренду жилого помещения	11	10	0	7	7	6
Число врачей, получивших единовременные денежные выплаты при заключении трудового договора («подъемные») и по программе «Земский доктор»	11	4	0	32	15	23
Число среднего медицинского персонала, получившего единовременные денежные выплаты при заключении трудового договора («подъемные») и по программе «Земский фельдшер»	6	11	12	5	26	22
Число врачей, получивших компенсацию расходов на оплату жилищно-коммунальных услуг	309	271	0	284	252	226
Число средних медицинских работников, получивших компенсацию расходов на оплату жилищно-коммунальных услуг	2189	1604	0	1373	1357	1240
Число врачей, которые воспользовались внеочередным предоставлением места в дошкольной образовательной организации	5	2	0	0	0	0
Число средних медицинских работников, которые воспользовались внеочередным предоставлением места в дошкольной образовательной организации	7	0	0	1	1	2

Всего в бюджет Республики Марий Эл на 2019 году на дополнительные меры поддержки медицинским работникам заложено 7,9 млн. рублей, на 2021 - 2025 годы финансирования требуется в размере 77,2 млн. рублей.

6. Администрирование кадровой политики, развитие кадровых служб медицинских организаций (создание подразделений медицинских организаций (или расширение функционала отдела кадров) с обязательным включением в него функций по поиску кадров, работы с кадровыми агентствами, контролю выполнения работы врачей-наставников, планированию и контролю за проведением дополнительного профессионального образования по программам повышения квалификации и профессиональной переподготовки сотрудников в рамках системы непрерывного медицинского образования, работе с вузами и колледжами, созданию и работе с кадровым резервом).

Мероприятия кадровой политики в медицинских организациях: внедряется система аккредитации медицинских работников; реализуются мероприятия по совершенствованию системы оплаты труда медицинских работников, с которыми заключены эффективные контракты;

в соответствии с требованиями профессиональных стандартов разрабатываются должностные инструкции, составляются планы повышения квалификации и профессиональной переподготовки медицинских работников;

внедряется система непрерывного медицинского образования; планы повышения квалификации и профессиональной переподготовки медицинских работников разрабатываются в соответствии с требованиями законодательства о допуске к осуществлению медицинской деятельности, с учетом реализации региональных проектов, необходимости работы на вновь закупаемом оборудовании;

проводится обучение медицинских работников, оказывающих первичную медико-санитарную помощь, по вопросам онконастороженности и паллиативной медицинской помощи;

обеспечивается взаимодействие с медицинскими вузами и Йошкар-Олинским медколледжем по вопросам подготовки и повышения квалификации медицинских работников;

проводится профориентационная работа среди школьников, абитуриентов и студентов медицинских вузов и Йошкар-Олинского медколледжа;

реализуются меры социальной поддержки для медицинских работников и мероприятия по повышению престижа профессии.

Запланировано по итогам работы в 2020 году проведение оценки эффективности работы руководителей медицинских организаций с учетом обеспеченности медицинских организаций медицинскими работниками.

В целях развития кадровых служб медицинских организаций, расширения их функционала в 2021 году запланирована разработка типового положения о кадровой службе медицинской организаций, находящихся в ведении Министерства здравоохранения Республики Марий Эл, с обязательным включением в него функций по:

- а) поиску кадров;
- б) работы с кадровыми агентствами;
- в) контролю выполнения работы врачей-наставников;
- г) планированию и контролю за проведением дополнительного профессионального образования по программам повышения квалификации и профессиональной переподготовки сотрудников в рамках системы непрерывного медицинского образования;
- д) работе с вузами и колледжами;

- е) созданию и работе с кадровым резервом;
- ж) функциональному подчинению отделу государственной гражданской службы и кадровой работы Министерства здравоохранения Республики Марий Эл;
- з) согласованию назначения руководителей кадровых служб медицинских организаций с Министерством здравоохранения Республики Марий Эл.

Реализация данных мероприятий позволит повысить эффективность деятельности медицинских работников первичного звена.

П Л А Н

мероприятий по реализации раздела «Кадры государственных медицинских организаций Республики Марий Эл региональной программы модернизации первичной звена здравоохранения»

1	2	3	4		5	6
			Срок реализации начало	окончание		
Наименование мероприятия		Ответственный исполнитель				Вид документа и характеристика результата
1.	Поэтапное внедрение отраслевой системы оплаты труда медицинских работников	01.01.2021	ежегодно до 31.12		Минздрав Республики Марий Эл	ежегодный отчет о ходе исполнения; увеличение заработной платы медицинских работников медико-санитарную помощь скорую медицинскую помощь, медицинских работников центральных районных и районных больниц
1.1.	Оценка уровня заработной платы медицинских работников в медицинских организациях, оказывающих первичную медико-санитарную помощь, скорую медицинскую помощь, медицинских работников центральных районных и районных больниц и эффективности применяемых систем оплаты труда	01.01.2020	31.12.2025		Минздрав Республики Марий Эл	согласование Министром здравоохранения Республики Марий Эл штатных расписаний медицинских организаций, формирование оптимальной организационной и штатной численности медицинских работников, оказывающих первичную медико-санитарную помощь, медицинских работников центральных районных и районных больниц с учетом обеспечения доступности и качества оказания медицинской помощи, в том числе в отдаленных районах и сельской местности Республики Марий Эл
2.	Проведение анализа кадрового обеспечения медицинских организаций, включая анализ обоснованности существующей штатной численности медицинских работников, анализ нагрузки на медицинский персонал и причин ее отклонения от нормы в разрезе основных категорий и должностей, административно-территориальных образований	01.01.2020	31.12.2024		Минздрав Республики Марий Эл	согласование Министром здравоохранения Республики Марий Эл штатных расписаний медицинских организаций, формирование оптимальной организационной и штатной численности медицинских работников, оказывающих первичную медико-санитарную помощь, медицинских работников центральных районных и районных больниц с учетом обеспечения доступности и качества оказания медицинской помощи, в том числе в отдаленных районах и сельской местности Республики Марий Эл
3.	Укомплектование оказывающих первичную медицинскую помощь медико-санитарную	с 01.07.2020,	ежеквартально до 15 числа		Минздрав Республики Марий Эл	ежеквартальный отчет о ходе исполнения; медицинские организации, оказывающие первичную медико-санитарную

1	2	3	4	5	6
	медико-санитарную помощь, центральных районных и районных больниц медицинскими работниками	далее - ежегодно с 01.01	месяца, следующего за отчетным	Марий Эл	помощь, центральные районные и районные больницы укомплектованы медицинскими работниками;
					увеличение числа медицинских работников медицинских организаций, оказывающих медико-санитарную помощь, скорую медицинскую помощь, центральные районных и районных больниц;
					численность врачей и средних медицинских работников в медицинских организациях Республики Марий Эл, оказывающих первичную медико-санитарную помощь, скорую медицинскую помощь, а также в районных больницах и центральных районных больницах составит не менее:
					2020 год - 1 590 и 4 501 соответственно
					2021 год - 1 642 и 4 563 соответственно
					2022 год - 1 695 и 4 624 соответственно
					2023 год - 1 763 и 4 688 соответственно
					2024 год - 1 794 и 4 751 соответственно
					2025 год - 1 802 и 4 814 соответственно
4.	Увеличение заявок на целевое обучение врачей в соответствии с дефицитными специальностями первичного звена здравоохранения (специалитет до 70 - 75 процентов, ординатура - до 100 процентов)	с 01.05.2020, далее - ежегодно с 01.01	ежегодно до 15.09	Минздрав Республики Марий Эл	ежегодный отчет в Министерство здравоохранения Российской Федерации о ходе исполнения; увеличение числа врачей, оказывающих первичную медико-санитарную помощь и скорую медицинскую помощь; заявка на целевое обучение врачей по программам специалитета: 2020 год - 83 2021 год - 85 2022 год - 87 2023 год - 88 2024 год - 90 2025 год - 90; заявка на целевое обучение врачей по программам ординатуры: 2020 год - 42 2021 год - 48 2022 год - 50 2023 год - 50 2024 год - 52 2025 год - 52
5.	Увеличение числа обучающихся профессиональных образовательных организаций, осуществляющих подготовку	с 01.07.2020, далее -	ежегодно до 15.09	Минздрав Республики Марий Эл	ежегодный отчет о ходе исполнения; увеличение численности среднего медицинского персонала в медицинских организациях Республики Марий Эл

1	2	3	4	5	6
	специалистов со средним медицинским образованием, не менее чем на 30 процентов в год от имеющегося дефицита таких специалистов	ежегодно с 01.01			контрольные цифры приема на обучение в Йошкар-Олинский медицинский колледж за счет средств республиканского бюджета Республики Марий Эл (человек) 2020 год - 290 2021 год - 290 2022 год - 290 2023 год - 290 2024 год - 290 2025 год - 290
6.	Планирование подготовки и переподготовки за счет средств регионального бюджета, средств нормированного страхового запаса, привлечение медицинских работников	01.01.2021	31.12.2025	Минздрав Республики Марий Эл	ежеквартальный внутренний отчет Министерства здравоохранения Республики Марий Эл о ходе исполнения; снижение кадрового дефицита и закрепление медицинских работников в медицинских организациях, оказывающих первичную медико-санитарную помощь, с целью снижения дефицита; увеличение числа медицинских работников, повысивших свои профессиональные навыки и компетенции; подготовка и переподготовка за счет средств регионального бюджета (тыс. рублей): 2020 - 0 2021 год - 256 2022 год - 272 2023 год - 288 2024 год - 292 2025 год - 292;
7.	Разработка и реализация региональных мер стимулирования медицинских работников в части предоставления единовременных выплат, в том числе при переезде в сельскую	01.01.2022	31.12.2025	Минздрав Республики Марий Эл	подготовка и переподготовка за счет средств нормированного страхового запаса (человек): 2020 год - 3 2021 год - 5 2022 год - 5 2023 год - 5 2024 год - 5 2025 год - 5 ежегодный отчет о ходе реализации; региональные меры стимулирования медицинских работников в части предоставления единовременных выплат, в том числе при переезде в сельскую местность, рабочие поселки, поселки городского типа и города

1	2	3	4	5	6
	местность, рабочие поселки, поселки городского типа и города с населением до 50 тыс. человек				с населением до 50 тыс. человек (млн. рублей) 2020 год - 0 2021 год - 0 2022 год - 0 2023 год - 1,5 2024 год - 1,5 2025 год - 1,5
8.	Разработка и реализация региональных мер социальной поддержки медицинских работников первичного звена здравоохранения и скорой медицинской помощи, медицинских работников центральных районных и районных больниц, в том числе их приоритетное обеспечение служебным жильем, использование иных механизмов обеспечения жильем	01.01.2020	31.12.2025	Минздрав Республики Марий Эл	ежегодный внутренний отчет Министерства здравоохранения Республики Марий Эл о ходе исполнения; сформирована потребность медицинских работников первичного звена здравоохранения Республики Марий Эл в служебном жилье; сформирован перечень служебных помещений для предоставления их специалистам; потребность в служебном жилье: 2020 год - до 68 2021 год - до 65 2022 год - до 60 2023 год - до 55 2024 год - до 50 2025 год - до 45
9.	Внедрение механизма наставничества в отношении врачей - молодых специалистов, прошедших целевое обучение	01.01.2020	31.12.2025	Минздрав Республики Марий Эл	ежегодный отчет о ходе исполнения; в медицинских организациях, оказывающих первичную медико-санитарную помощь, внедрен механизм наставничества; доля врачей молодых специалистов, прошедших целевое обучение в отношении которых установлено наставничество, к общему количеству врачей-специалистов, трудоустроенных после прохождения целевого обучения: 2020 год - 61,5 2021 год - 70 2022 год - 80 2023 год - 90 2024 год - 95 2025 год - 100
10.	Администрирование кадровой политики, развитие кадровых служб медицинских организаций	01.01.2022	31.12.2025	Минздрав Республики Марий Эл	ежегодный внутренний отчет Министерства здравоохранения Республики Марий Эл о ходе исполнения; развитие кадровых служб государственных медицинских организаций

1	2	3	4	5	6
					Республики Марий Эл; увеличение штатной численности кадровых служб, объема работы по подбору персонала
11.	Включение в показатели эффективности руководителей медицинских организаций показателей, характеризующих обеспечение медицинских организаций медицинскими работниками	01.01.2020	31.12.2025	Минздрав Республики Марий Эл	ежегодный отчет о ходе исполнения в Минздрав России по итогам 2020 года; повышение укомплектованности медицинских организаций, оказывающих первичную медико-санитарную помощь и скорую медицинскую помощь
12.	Делегирование отдельных функциональных обязанностей врачам среднего медицинского персонала. Внедрение новых моделей деятельности	с 1 января 2021 год, далее - ежегодно с 1 января	ежегодно до 31 декабря	главные врачи медицинских организаций	ежегодный отчет в Министерство здравоохранения Российской Федерации о ходе исполнения; передача отдельных функций врача к специалистам со средним медицинским образованием приведет к оптимизации в структуре затрат рабочего времени врача в пользу пациента и снизит риски нежелательных временных потерь на выполнение не соответствующих уровню образования врача функций

Повышение эффективности систем оплаты труда медицинских работников, в том числе оказывающих первичную медико-санитарную помощь и скорую помощь

Анализ применяемых систем оплаты труда медицинских работников Республики Марий Эл

Система оплаты труда медицинских работников государственных учреждений здравоохранения Республики Марий Эл утверждена Законом Республики Марий Эл от 3 декабря 2004 г. № 53-З «Об оплате труда работников государственных учреждений, финансируемых из республиканского бюджета Республики Марий Эл», постановлением Правительства Республики Марий Эл от 25 декабря 2015 г. № 735 «Об оплате труда работников государственных учреждений здравоохранения Республики Марий Эл, находящихся в ведении Министерства здравоохранения Республики Марий Эл».

Таблицы № 1 - 28 представлены в приложении № 10.1.

ПРИЛОЖЕНИЕ № 10.1
к региональной программе
«Модернизация первичного звена
здравоохранения в Республике Марий Эл»
на 2021 - 2025 годы

**Описание применяемой в Республике Марий Эл
системы оплаты труда медицинских работников**

1. Нормативные правовые акты и предмет их регулирования

В настоящее время системы оплаты труда медицинских работников государственных учреждений здравоохранения Республики Марий Эл установлены Законом Республики Марий Эл, постановлением Правительства Республики Марий Эл, приказами Министерства здравоохранения Республики Марий Эл, отраслевым соглашением между Марийской республиканской организацией профсоюза работников здравоохранения Российской Федерации и Министерством здравоохранения Республики Марий Эл.

Таблица № 1

Перечень нормативно-правовых актов и предмет их регулирования

	Нормативный правовой акт	Предмет регулирования
1	2	3
1.	Закон Республики Марий Эл от 3 декабря 2004 г. № 53-З «Об оплате труда работников государственных учреждений, финансируемых республиканского бюджета из республиканского бюджета Республики Марий Эл»	оплата труда работников государственных учреждений, финансируемых из республиканского бюджета Республики Марий Эл
2.	Постановление Правительства Республики Марий Эл от 25 декабря 2015 г. № 735 «Об оплате труда работников государственных учреждений	оплата труда работников государственных учреждений здравоохранения Республики Марий Эл, находящихся в ведении

1	2	3
	<p>здравоохранения Республики Марий Эл, находящихся в ведении Министерства здравоохранения Республики Марий Эл»</p>	<p>Министерства здравоохранения Республики Марий Эл</p>
3.	<p>Приказ Министерства здравоохранения Республики Марий Эл от 29 февраля 2016 г. № 313 «Об осуществлении стимулирующих выплат отдельным категориям работников медицинских организаций, находящихся в ведении Министерства здравоохранения Республики Марий Эл»</p>	<p>стимулирующие выплаты отдельным категориям работников медицинских организаций, находящихся в ведении Министерства здравоохранения Республики Марий Эл</p>
4.	<p>Приказ Министерства здравоохранения Республики Марий Эл от 30 декабря 2013 г. № 2260 «Об утверждении методических рекомендаций по разработке государственными учреждениями здравоохранения, подведомственными Министерству здравоохранения Республики Марий Эл, показателей эффективности деятельности структурных подразделений и основных категорий работников»</p>	<p>методические рекомендации по разработке государственными учреждениями здравоохранения, подведомственными Министерству здравоохранения Республики Марий Эл, показателей эффективности деятельности</p>
5.	<p>Приказ Министерства здравоохранения Республики Марий Эл от 31 января 2018 г. № 119 «О целевых показателях и критериях эффективности работы руководителей государственных учреждений здравоохранения Республики Марий Эл, находящихся в ведении Министерства здравоохранения Республики Марий Эл»</p>	<p>показатели эффективности работы руководителей государственных учреждений здравоохранения Республики Марий Эл, находящихся в ведении Министерства здравоохранения Республики Марий Эл</p>

1.2. Установление должностных окладов медицинских работников

Оклады (должностные оклады) работников учреждений определяются на основе отнесения занимаемых ими должностей (профессий) к квалификационным уровням профессиональных квалификационных групп, установлены постановлением Правительства Республики Марий Эл от 25 декабря 2015 г. № 735 «Об оплате труда работников государственных учреждений здравоохранения Республики Марий Эл, находящихся в ведении Министерства здравоохранения Республики Марий Эл».

Размеры окладов (должностных окладов) установлены централизованно и дублируются в локальных актах учреждений

1.3. Выплаты компенсационного характера

При оплате труда медицинских работников с учетом условий труда применяются выплаты компенсационного характера, предусмотренные федеральными нормативными правовыми актами, а также установленные нормативными правовыми актами субъекта Российской Федерации в качестве обязательных для введения в систему оплаты труда учреждений здравоохранения. Наименования выплат приводятся в таблице.

Кроме того, учреждения в пределах фонда оплаты труда могут самостоятельно вводить дополнительные выплаты компенсационного характера работникам.

Таблица № 2

Перечень выплат компенсационного характера

Наименование выплат компенсационного характера	
1	2
1.	Предусмотренные федеральными нормативными правовыми актами:
1.1.	Выплаты работникам, занятым на работах с вредными и (или) опасными условиями труда, которые устанавливаются в процентах к окладу (должностному окладу).
1.2.	Выплаты за работу в условиях, отклоняющихся от нормальных, которые устанавливаются в виде доплат в процентах к окладу (должностному окладу): за работу в ночное время;

1	2
---	---

за работу в выходные и нерабочие праздничные дни;
за сверхурочную работу;
за совмещение профессий (должностей);
за расширение зоны обслуживания;
за увеличение объема выполняемых работ;
за исполнение обязанностей временно отсутствующего работника.

1.3. Надбавки за работу со сведениями, составляющими государственную тайну, которые устанавливаются в процентах к окладу (должностному окладу).

1.4. Доплата до МРОТ.

2. Установленные нормативными правовыми актами субъекта Российской Федерации в качестве обязательных для введения в систему оплаты труда учреждений здравоохранения.

2.1. Выплаты за специфику работы:
за работу в доме ребенка;
за работу в госпитале ветеранов войн.

2.2. Выплаты отдельным категориям работников государственных учреждений, находящихся в ведении Министерства здравоохранения Республики Марий Эл, и являющихся их основным местом работы, за работу в условиях, отклоняющихся от нормальных, при регистрации по месту жительства в населенном пункте вне места нахождения данного государственного учреждения.

2.3. Доплата за наставничество.

2.4. Надбавка за готовность к оказанию экстренной медицинской помощи за пределами установленной продолжительности рабочего дня.

3. Установлены на уровне учреждения:

3.1. Компенсация за наем жилья.

1.4. Выплаты стимулирующего характера

С целью стимулирования медицинских работников к повышению эффективности их труда, а также поощрения за выполненную работу с учетом условий труда применяются выплаты стимулирующего характера.

Таблица № 3

Перечень выплат стимулирующего характера

	Наименование выплат стимулирующего характера
1	2
1.	<p>Установленные нормативными правовыми актами субъекта Российской Федерации в качестве обязательных для введения в систему оплаты труда учреждений здравоохранения:</p> <p>1.1. Надбавка за наличие квалификационной категории.</p> <p>1.2. Выплаты за оказанную медицинскую помощь в амбулаторных условиях врачам-терапевтам участковым, врачам-педиатрам участковым, врачам общей практики (семейным врачам), медицинским сестрам участковым, работающим с врачами-терапевтами участковыми и врачами-педиатрами участковыми, и медицинским сестрам врачей общей практики (семейных врачей), медицинским работникам фельдшерско-акушерских пунктов (заведующим фельдшерско-акушерскими пунктами, фельдшерам, акушерам (акушеркам), медицинским сестрам, в том числе медицинским сестрам патронажным); выплаты за оказанную скорую медицинскую помощь вне медицинской организации врачам, фельдшерам и медицинским сестрам медицинских организаций и подразделений скорой медицинской помощи; выплаты за оказанную медицинскую помощь в амбулаторных условиях врачам-специалистам.</p> <p>1.3. Надбавка за достижение конкретных результатов деятельности работников устанавливается с учетом показателей и критериев эффективности деятельности работников.</p> <p>1.4. Надбавка специалистам за работу в учреждении (структурном подразделении учреждения), расположенном в сельской местности.</p>

1	2
1.5.	Надбавка для отдельных должностей специалистов с высшим профессиональным (медицинским) образованием.
1.6.	Надбавка за наличие ученой степени и (или) ученого звания.
1.7.	Надбавка для отдельных должностей специалистов с высшим профессиональным (медицинским) образованием.
2.	Установлены на уровне учреждения:
2.1.	Премияльные выплаты по итогам работы работникам учреждений производятся в пределах средств на оплату труда по итогам работы за установленный период (месяц, квартал, полугодие, 9 месяцев, год).
2.2.	Выплаты по родовым сертификатам.
2.3.	Выплаты за диспансеризацию.
2.4.	Выплаты за счет средств, полученных от оказания платных медицинских услуг.

Анализ связи стимулирующих выплат с показателями деятельности учреждений и работников показал, что системы стимулирования, внедренные в подведомственных учреждениях, способствуют повышению качества оказания услуг, развитию кадрового потенциала, переобучению и повышению квалификации работников. Вознаграждение устанавливается с учетом трудового вклада работника в результат деятельности всего учреждения.

1.5. Штатная и среднесписочная численность

Таблица № 4

Штатная и среднесписочная численность врачей, человек

	Категория	Январь - сентябрь 2019 г.	Январь - декабрь 2019 г.	Итог 2019 года (данные Росстата)
1	2	3	4	5
1.	Штатная численность врачей, в том числе:	3 105,00	3 422,75	3 422,75

1	2	3	4	5
	штатная численность врачей, оказывающих первичную медико-санитарную помощь	1739,50	1 779,25	1 779,25
	штатная численность врачей, оказывающих скорую медицинскую помощь	81,25	103,50	103,50
	штатная численность врачей центральных районных больниц (районных больниц)	910,50	921,25	921,25
2.	Среднесписочная численность врачей, в том числе:	1726,70	2 030,00	2 030,00
	среднесписочная численность врачей, оказывающих первичную медико-санитарную помощь	927,40	1 180,00	1 180,00
	среднесписочная численность врачей, оказывающих скорую медицинскую помощь	35,60	35,00	35,00
	среднесписочная численность врачей	466,40	524,00	524,00
3.	Коэффициент совместительства врачей, в том числе:	1,30	1,30	1,30
	коэффициент совместительства врачей, оказывающих первичную медико-санитарную помощь	1,13	1,14	1,14
	коэффициент совместительства врачей, оказывающих скорую медицинскую помощь	1,54	1,64	1,64
	коэффициент совместительства врачей центральных районных больниц (районных больниц)	1,30	1,30	1,30

Таблица № 5

Штатная и среднесписочная численность среднего медицинского персонала, человек

	Категория	Январь - сентябрь 2019 г.	Январь - декабрь 2019 г.
1	2	3	4
1.	Штатная численность среднего медицинского персонала, в том числе:	7728,25	8 320,50
	штатная численность среднего медицинского персонала, оказывающего первичную медико-санитарную помощь	3782	3 878,00
	штатная численность среднего медицинского персонала, оказывающего скорую медицинскую помощь	701,75	692,25
	штатная численность среднего медицинского персонала центральных районных больниц (районных больниц)	2413,5	2 419,00
2.	Среднесписочная численность среднего медицинского персонала, в том числе:	5504,6	6 301,00
	среднесписочная численность среднего медицинского персонала, оказывающего первичную медико-санитарную помощь	2444,1	2 935,00
	среднесписочная численность среднего медицинского персонала, оказывающего скорую медицинскую помощь	432,2	526,00
	среднесписочная численность среднего медицинского персонала	1825,5	1 866,00

1	2	3	4
	центральных районных больниц (районных больниц)		
3.	Коэффициент совместительства среднего медицинского персонала, в том числе:	1,18	1,18
	коэффициент совместительства среднего медицинского персонала, оказывающего первичную медико- санитарную помощь	1,14	1,13
	коэффициент совместительства среднего медицинского персонала, оказывающего скорую медицинскую помощь	1,3	1,30
	коэффициент совместительства среднего медицинского персонала центральных районных больниц (районных больниц)	1,14	1,12

Таблица № 6

Штатная и среднесписочная численность младшего медицинского персонала, человек

	Категория	Январь - сентябрь 2019 г.	Январь - декабрь 2019 г.
1	2	3	4
1.	Штатная численность младшего медицинского персонала, в том числе:	386,75	772,00
	штатная численность младшего медицинского персонала, оказывающего первичную медико-санитарную помощь	7	8,50
	штатная численность младшего медицинского персонала, оказывающего скорую медицинскую помощь	5,75	0,00

1	2	3	4
	штатная численность младшего медицинского персонала центральных районных больниц (районных больниц)	70,5	88,25
2.	Среднесписочная численность младшего медицинского персонала, в том числе:	205,7	448,00
	среднесписочная численность младшего медицинского персонала, оказывающего первичную медико-санитарную помощь	0,00	0,00
	среднесписочная численность младшего медицинского персонала, оказывающего скорую медицинскую помощь	0	0,00
	среднесписочная численность младшего медицинского персонала центральных районных больниц (районных больниц)	48,2	51,00
3.	Коэффициент совместительства младшего медицинского персонала, в том числе:	1,49	1,49
	коэффициент совместительства младшего медицинского персонала, оказывающего первичную медико-санитарную помощь	0	0,00
	коэффициент совместительства младшего медицинского персонала, оказывающего скорую медицинскую помощь	0	0,00
	коэффициент совместительства младшего медицинского персонала центральных районных больниц (районных больниц)	1,53	1,68

По итогам проведенного анализа можно сделать вывод, что коэффициент совместительства медицинских работников в учреждениях, оказывающих скорую медицинскую помощь, выше среднего значения коэффициента совместительства в республике.

1.6. Средняя заработная плата медицинских работников
в Республике Марий Эл

Таблица № 7

Средняя заработная плата врачей

	Категория	Январь - сентябрь 2019 г.	Январь - декабрь 2019 г.
1	2	3	4
1.	Заработная плата врачей в расчете на физическое лицо (рублей), в том числе:	53 454,1	53 287,7
	врачей, оказывающих первичную медико-санитарную помощь	46 859,8	46 853,7
	врачей, оказывающих скорую медицинскую помощь	49 456,3	50 041,0
	врачей центральных районных больниц (районных больниц)	53 290,1	53 016,0
2.	Заработная плата врачей в расчете на ставку, без учета заработной платы по внутреннему совместительству (рублей), в том числе:	45 236,9	45 005,3
	врачей, оказывающих первичную медико-санитарную помощь	36 609,1	36 304,3
	врачей, оказывающих скорую медицинскую помощь	34 882,7	33 741,3
	врачей центральных районных больниц (районных больниц)	45 387,1	44 793,9
3.	Соотношение заработной платы врачей в расчете на ставку и в расчете на физическое лицо (раз), в том числе:	1,18	1,18
	врачей, оказывающих первичную медико-санитарную помощь	1,28	1,29
	врачей, оказывающих скорую	1,42	1,48

1	2	3	4
	медицинскую помощь		
	врачей центральных районных больниц (районных больниц)	1,17	1,18

По итогам проведенного анализа можно сделать вывод, что соотношение заработной платы врачей в расчете на ставку и в расчете на физическое лицо в учреждениях, оказывающих первичную медико-санитарную помощь, скорую медицинскую помощь, выше среднего значения показателя по республике.

Таблица № 8

Средняя заработная плата среднего медицинского персонала

	Категория	Январь - сентябрь 2019 г.	Январь - декабрь 2019 г.
1	2	3	4
1.	Заработная плата среднего медицинского персонала в расчете на физическое лицо (рублей), в том числе:	26 314,0	26 156,7
	среднего медицинского персонала, оказывающего первичную медико-санитарную помощь	22 759,9	22 397,8
	среднего медицинского персонала, оказывающего скорую медицинскую помощь	31 110,0	30 689,4
	среднего медицинского персонала центральных районных больниц (районных больниц)	24 373,1	23 985,2
2.	Заработная плата среднего медицинского персонала в расчете на ставку (рублей), в том числе:	22 566,5	22 360,1
	среднего медицинского персонала, оказывающего первичную медико-санитарную помощь	20 504,4	20 358,8

1	2	3	4
	среднего медицинского персонала, оказывающего скорую медицинскую помощь	22 357,2	21 360,2
	среднего медицинского персонала центральных районных больниц (районных больниц)	21 925,0	21 313,6
3.	Соотношение заработной платы среднего медицинского персонала в расчете на ставку и в расчете на физическое лицо (раз), в том числе:	1,17	1,17
	среднего медицинского персонала, оказывающего первичную медико-санитарную помощь	1,11	1,10
	среднего медицинского персонала, оказывающего скорую медицинскую помощь	1,39	1,44
	среднего медицинского персонала центральных районных больниц (районных больниц)	1,17	1,13

По итогам проведенного анализа можно сделать вывод, что соотношение заработной платы среднего медицинского персонала в расчете на ставку и в расчете на физическое лицо в учреждениях, оказывающих скорую медицинскую помощь, выше среднего значения показателя по республике, а соотношение заработной платы среднего медицинского персонала в учреждениях, оказывающих первичную медико-санитарную помощь и центральных районных больницах, ниже среднего значения показателя в регионе.

Таблица № 9

Средняя заработная плата младшего медицинского персонала

	Категория	Январь - сентябрь 2019 г.	Январь - декабрь 2019 г.
1	2	3	4
1.	Заработная плата младшего медицинского персонала в расчете на физическое лицо (рублей), в том числе:	24 858,6	24 621,8
	младшего медицинского персонала, оказывающего первичную медико-санитарную помощь	0,0	0,0
	младшего медицинского персонала, оказывающего скорую медицинскую помощь	0,0	0,0
	младшего медицинского персонала центральных районных больниц (районных больниц)	22 050,7	22 030,3
2.	Заработная плата младшего медицинского персонала в расчете на ставку (рублей), в том числе:	19 665,2	20 378,2
	младшего медицинского персонала, оказывающего первичную медико-санитарную помощь	0,0	0,0
	младшего медицинского персонала, оказывающего скорую медицинскую помощь	0,0	0,0
	младшего медицинского персонала центральных районных больниц (районных больниц)	17 151,7	17 440,6
3.	Соотношение заработной платы младшего медицинского персонала в расчете на ставку и в расчете на физическое лицо (раз), в том числе:	1,26	1,21
	младшего медицинского персонала,	0,00	0,00

1	2	3	4
	оказывающего первичную медико-санитарную помощь		
	младшего медицинского персонала, оказывающего скорую медицинскую помощь	0,00	0,00
	младшего медицинского персонала центральных районных больниц (районных больниц)	1,29	1,26

По итогам проведенного анализа можно сделать вывод, что соотношение заработной платы младшего медицинского персонала в расчете на ставку и в расчете на физическое лицо в учреждениях, оказывающих скорую медицинскую помощь, выше среднего значения показателя по республике.

1.7. Структура начисленной заработной платы медицинских работников

Таблица № 10

Структура начисленной заработной платы медицинских работников учреждений здравоохранения субъекта Российской Федерации

1	2	Начисленная заработная плата (всего)	в том числе:		
			оклады	компенсационные выплаты	стимулирующие выплаты
1	2	3	4	5	6

на основе данных за январь - сентябрь 2019 г.

1.	Врачи	100%	43,7	15,1	41,2
2.	Средний медицинский персонал	100%	52,9	16,9	30,2
3.	Младший медицинский персонал	100%	48	18,2	33,8

1	2	3	4	5	6
---	---	---	---	---	---

на основе данных за январь - декабрь 2019 г.

4.	Врачи	100%	43,4	14,8	41,8
5.	Средний медицинский персонал	100%	51,7	16,6	31,7
6.	Младший медицинский персонал	100%	45,6	16,2	38,2

Таблица № 11

Структура начисленной заработной платы медицинских работников, оказывающих первичную медико-санитарную помощь

Категория	Начисленная заработная плата (всего)	в том числе:		
		оклады	компенса- ционные выплаты	стимули- рующие выплаты

на основе данных за январь-сентябрь 2019 г.

1.	Врачи	100%	46,1	11,5	42,4
2.	Средний медицинский персонал	100%	54,6	12,5	32,9
3.	Младший медицинский персонал	100%	0,0	0,0	0,0

на основе данных за январь-декабрь 2019 г.

4.	Врачи	100%	42,7	14,8	42,5
5.	Средний медицинский персонал	100%	53,7	16	30,3
6.	Младший медицинский персонал	100%	0,0	0,0	0,0

Таблица № 12

**Структура начисленной заработной платы медицинских работников,
оказывающих скорую медицинскую помощь**

	Категория	Начисленная заработная плата (всего)	в том числе:		
			оклады	компенса- ционные выплаты	стимули- рующие выплаты

на основе данных за январь - сентябрь 2019 г.

1.	Врачи	100%	50,9	22,7	26,4
2.	Средний медицинский персонал	100%	53,9	24	22,1
3.	Младший медицинский персонал	100%	0,0	0,0	0,0

на основе данных за январь - декабрь 2019 г.

4.	Врачи	100%	50,9	22,7	26,4
5.	Средний медицинский персонал	100%	53,9	24	22,1
6.	Младший медицинский персонал	100%	0,0	0,0	0,0

Таблица № 13

**Структура начисленной заработной платы медицинских работников
центральных районных больниц (районных больниц)**

	Категория	Начисленная заработная плата (всего)	в том числе:		
			оклады	компенса- ционные выплаты	стимули- рующие выплаты

на основе данных за январь - сентябрь 2019 г.

1.	Врачи	100%	44,8	15,7	39,5
2.	Средний медицинский персонал	100%	55,6	15,2	29,2
3.	Младший медицинский персонал	100%	54,1	22,7	23,2

на основе данных за январь - декабрь 2019 г.

4.	Врачи	100%	43,6	17,0	39,4
5.	Средний медицинский персонал	100%	54,4	15,5	30,1
6.	Младший медицинский персонал	100%	51,8	21,9	26,3

В целях совершенствования структуры заработной платы, доведения доли выплат по окладам до рекомендуемых значений 55 - 60 процентов заработной платы в Положение об оплате труда работников государственных учреждений здравоохранения Республики Марий Эл трижды вносились изменения в части повышения должностных окладов медицинским работникам, были отменены «статусные выплаты» за почетные звания, за награды. Надбавка за непрерывный стаж работы в подведомственных медицинских организациях не применяется с 2012 года. Такое решение было принято в связи с необходимостью привлечения на работу молодых

специалистов. Размер указанной надбавки был учтен в базовых должностных окладах.

По результатам мониторинга структуры заработной платы с момента перевода на новую систему оплаты труда по медицинским работникам отрасли гарантированная часть заработной платы - оклады (должностные оклады)

по врачам - увеличилась с 29,1 процента в 2015 году до 43,8 процента в 2019 году (9 месяцев), компенсационные выплаты уменьшились соответственно с 16,2 до 15,3 процента, стимулирующие выплаты уменьшились с 54,7 до 40,9 процента;

по среднему персоналу доля окладов (должностных окладов) увеличилась с 36,5 процента в 2015 году до 52,7 процента в 2019 году (9 месяцев), компенсационные выплаты уменьшились соответственно с 18,5 до 17,2 процента, стимулирующие выплаты уменьшились с 45,0 до 30,2 процента;

по младшему медицинскому персоналу доля окладов (должностных окладов) увеличилась с 41,6 в 2015 году до 47,4 в 2019 году (9 месяцев), компенсационные выплаты уменьшились соответственно с 25 процентов до 17,3 процента, стимулирующие выплаты увеличились с 33,4 до 35,3 процента.

Наиболее оптимальная структура заработной платы сложилась:

по врачам, оказывающим скорую медицинскую помощь: доля оклада - 50,9 процента, компенсационные выплаты - 22,7 процента, стимулирующие выплаты - 26,4 процента;

по среднему медицинскому персоналу в центральных районных больницах: доля оклада - 55,6 процента, компенсационные выплаты - 15,2 процента, стимулирующие выплаты - 29,2 процента.

Таблица № 14

**Распределение средств, направленных на выплаты
стимулирующего характера медицинским работникам учреждений
здравоохранения**

1	2	3	в том числе:		
			4	5	6
	Категория	Стимулирующие выплаты (всего)	установленные в фиксированном размере	выплачиваемые по показателям эффективности	выплачиваемые по решению руководителя
1	2	3	4	5	6

на основе данных за январь - сентябрь 2019 г.

1.	Врачи	100%	12,7	59,5	27,8
2.	Средний медицинский персонал	100%	22,8	58,7	18,5
3.	Младший медицинский персонал	100%	0,0	72,4	27,6

на основе данных за январь - декабрь 2019 г.

4.	Врачи	100%	12,6	54,8	32,6
5.	Средний медицинский персонал	100%	22,4	55,2	22,4
6.	Младший медицинский персонал	100%	0,0	73	27

Таблица № 15

Распределение средств, направленных на выплаты стимулирующего характера медицинским работникам, оказывающим первичную медико-санитарную помощь

1	2	3	в том числе:		
			4	5	6
	Категория	Стимулирующие выплаты (всего)	установленные в фиксированном размере	выплачиваемые по показателям эффективности	выплачиваемые по решению руководителя
1	2	3	4	5	6

на основе данных за январь - сентябрь 2019 г.

1.	Врачи	100%	11,4	60,8	27,8
2.	Средний медицинский персонал	100%	19,1	60,6	20,3
3.	Младший медицинский персонал	100%	0,0	0,0	0,0

на основе данных за январь - декабрь 2019 г.

4.	Врачи	100%	11,3	34,2	54,5
5.	Средний медицинский персонал	100%	17,5	44	38,5
6.	Младший медицинский персонал	100%	0,0	0,0	0,0

Таблица № 16

**Распределение средств, направленных на выплаты
стимулирующего характера медицинским работникам,
оказывающим скорую медицинскую помощь**

	Категория	Стимулирующие выплаты (всего)	в том числе:		
			установленные в фиксированном размере	выплачиваемые по показателям эффективности	выплачиваемые по решению руководителя

на основе данных за январь - сентябрь 2019 г.

1.	Врачи	100%	30,6	63,7	5,7
2.	Средний медицинский персонал	100%	38,6	57,5	3,9
3.	Младший медицинский персонал	100%	0,0	0,0	0,0

на основе данных за январь - декабрь 2019 г.

4.	Врачи	100%	30,8	62	7,2
5.	Средний медицинский персонал	100%	29,9	64	6,1
6.	Младший медицинский персонал	100%	0,0	0,0	0,0

Таблица № 17

Распределение средств, направленных на выплаты стимулирующего характера медицинским работникам центральных районных больниц (районных больниц)

	Категория	Стимулирующие выплаты (всего)	в том числе:		
			установленные в фиксированном размере	выплачиваемые по показателям эффективности	выплачиваемые по решению руководителя

на основе данных за январь - сентябрь 2019 г.

1.	Врачи	100%	12,6	69,9	17,5
2.	Средний медицинский персонал	100%	26,5	59,6	13,9
3.	Младший медицинский персонал	100%	0,0	99,7	0,3

на основе данных за январь - декабрь 2019 г.

4.	Врачи	100%	12,4	63,5	24,1
5.	Средний медицинский персонал	100%	28,2	54,3	17,5
6.	Младший медицинский персонал	100%	0,0	96,3	3,7

Анализ распределения средств, направленных на выплаты стимулирующего характера медицинским работникам, показал, что наибольшую долю составляют выплаты по показателям эффективности:

по врачам - от 60,8 процента по врачам, оказывающим первичную медико-санитарную помощь, до 69,9 процента по врачам центральных районных больниц;

по среднему медицинскому персоналу - от 57,9 процента по медицинским работникам, оказывающим скорую медицинскую помощь, до 60,6 процента по медицинским работникам, оказывающим первичную медико-санитарную помощь;

по младшему медицинскому персоналу центральных районных больниц - 99,7.

Высокая доля стимулирующих выплат медицинским работникам, оказывающим первичную медико-санитарную помощь, выплачиваемых по решению руководителя (27,8 процента по врачам и 20,3 процента по СМП), обусловлена включением в данные выплаты выплат по родовым сертификатам, выплат за диспансеризацию, выплат за счет средств, полученных от оказания платных медицинских услуг. Начисление данных выплат осуществляется также за выполненные объемы работ.

Таблица № 18

Распределение работников в зависимости от отработанного времени

1	2	3	4	5	6	7	8	9	10	11	12	13	14	15	16	17	18	19	20	21	22	23
Категория	всего работников	до 0,1	от 0,11 до 0,25	от 0,251 до 0,3	от 0,31 до 0,4	от 0,41 до 0,5	от 0,51 до 0,6	от 0,61 до 0,7	от 0,71 до 0,8	от 0,81 до 0,9	от 0,91 до 0,99	1	от 1,1 до 1,2	от 1,21 до 1,3	от 1,31 до 1,4	от 1,41 до 1,5	от 1,51 до 1,6	от 1,61 до 1,7	от 1,71 до 1,8	от 1,81 до 1,9	от 1,91 до 2	

на основе данных за январь - сентябрь 2019 г.

1. Врачи	100%	0	3,3	0	0	4,3	0	0	1,2	0	0	0	39,6	0	21,3	0	18,8	0	0,3	6,4	0	4,8
2. Средний медицинский персонал	100%	0	0,3	0	0	1,4	0	0	0,8	0	0	0	51,5	0	23,1	0	16,6	0	0,1	4,5	0	1,7
3. Младший медицинский персонал	100%	0	10,9	0	0	3,6	0	0	0	0	0	0	11,7	0	32,7	0	27,8	0	2,4	9,7	0	1,2

на основе данных за январь - декабрь 2019 г.

4. Врачи	100%	0	3	0	0	4,2	0	0	1	0	0	0	39,8	0	21,4	0	18,9	0	0,5	6,2	0	5
----------	------	---	---	---	---	-----	---	---	---	---	---	---	------	---	------	---	------	---	-----	-----	---	---

1	2	3	4	5	6	7	8	9	10	11	12	13	14	15	16	17	18	19	20	21	22	23
5.	Средний медицинский персонал	100%	0	0,3	0	0	1,4	0	0	0,8	0	0	51,4	0	23,2	0	16,6	0	0	4,6	0	1,7
6.	Младший медицинский персонал	100%	0	10,2	0	0	3,9	0	0	0	0	0	11,8	0	32,8	0	27,6	0	2,4	9,9	0	1,4

По итогам проведенного анализа установлено:

на 1,0 ставки работают 39,6 процента врачей и 51,5 процента среднего медицинского персонала;

менее чем на одну ставку работают 8,8 процента врачей, 2,5 процента среднего медицинского персонала и 14,5 процента младшего медицинского персонала (работа по совместительству, по срочному трудовому договору (на период отсутствия основного работника в связи с временной нетрудоспособностью, отпуска по уходу за ребенком, ежегодных отпусков и т. д.);

до 1,25 ставки работает 21,3 процента врачей и 23,1 процента среднего медицинского персонала;

до 1,5 ставки - 18,8 процента врачей и 16,6 процента среднего медицинского персонала (в основном работа связана с организацией круглосуточных постов оказания медицинской помощи и совместительства врачей по «узким» специальностям);

до 1,75 ставки работают 6,7 процента врачей и 4,6 процента среднего медицинского персонала;

до 2,0 ставок - 4,9 процента врачей и 1,8 процента среднего медицинского персонала (медицинский персонал скорой медицинской помощи, врачи-анестезиологи-реаниматологи, медицинские сестры-анестезисты, врачи хирургических специальностей, работающие в стационаре и поликлинике, осуществляющие круглосуточное дежурство и работающие по совместительству по другим хирургическим специальностям (онкология, эндоскопия, колопроктология и т. п.);

73,8 процента младшего медицинского персонала работает более чем на 1,25 ставки.

Таблица № 19

Распределение работников по числу трудовых договоров с медицинской организацией

	Категория	Всего работников	Заклучено трудовых договоров					
			1	2	3	4	5	6 и более
1	2	3	4	5	6	7	8	9

на основе данных за январь - сентябрь 2019 г.

1.	Врачи	100%	51,2	38,2	9,0	1,4	0,2	0,0
2.	Средний медицинский персонал	100%	52,5	35,4	12,0	0,1	0,0	0,0

1	2	3	4	5	6	7	8	9
3.	Младший медицинский персонал	100%	16,9	75,4	7,7	0,0	0,0	0,0
на основе данных за январь - декабрь 2019 г.								
4.	Врачи	100%	51,0	38,4	9,0	1,4	0,2	0,0
5.	Средний медицинский персонал	100%	52,3	35,6	12,0	0,1	0,0	0,0
6.	Младший медицинский персонал	100%	17,0	75,3	7,7	0,0	0,0	0,0

Проведенный анализ распределения работников по числу трудовых договоров с учреждениями за сентябрь 2019 г. показал:

по 1 трудовому договору заключено с 51,2 процента врачей и 52,1 процента среднего медицинского персонала;

по 2 трудовым договорам заключено с 38,2 процента врачей и 35,4 процента среднего медицинского персонала (работники скорой медицинской помощи, работа в приёмных отделениях стационаров, организация круглосуточных постов оказания медицинской помощи и т. д);

по 3 трудовым договорам заключено с 9 процентами врачей, 12,0 процента среднего медицинского персонала;

по 4 - с 1,4 процента врачей;

по 5 с 0,2 процента врачей (врачи - анестезиологи-реаниматологи, врачи хирургических специальностей, работающие в стационаре и поликлинике, осуществляющие круглосуточное дежурство и работающие по совместительству по другим хирургическим специальностям (онкология, эндоскопия, колопроктология и т. п.). Объем работ, выполняемых по совместительству, не превышает 1,0 ставки;

младший медицинский персонал работает в основном более чем по 1 трудовому договору.

Министерство здравоохранения Республики Марий Эл проводит комплекс мероприятий, направленных на ликвидацию дефицита медицинских работников и уменьшение коэффициента совместительства.

Предложения и выводы:

В Республике Марий Эл структура заработной платы медицинских работников приблизилась к рекомендуемым значениям, в том числе за счет отмены надбавки за непрерывный стаж работы в медицинских организациях, отмене «статусных выплат» за почетные звания, за награды.

При изменении системы оплаты труда планируется:

сохранить надбавки, которые предусмотрены в действующем Положении;

при увеличении размеров должностных окладов медицинских работников сохранить существующие компенсационные (в частности, размеры повышения оплаты труда медицинским работникам, занятым на работах с вредными и (или) опасными условиями труда, участвующим в оказании психиатрической помощи, непосредственно участвующим в оказании противотуберкулезной помощи, осуществляющим диагностику и лечение ВИЧ-инфицированных, и лицам, работа которых связана с материалами, содержащими вирус иммунодефицита человека) и стимулирующие (например, надбавка специалистам за работу в учреждении (структурном подразделении учреждения), расположенном в сельской местности) выплаты в абсолютном значении.

1. Порядок введения в Республике Марий Эл системы оплаты труда медицинских работников в соответствии с отраслевыми требованиями

1.1. Приведение штатной численности медицинских работников в соответствие с нормативами Минздрава России

Расчетная штатная численность исчислена медицинскими организациями в соответствии с порядками оказания медицинской помощи.

Штатные расписания ежегодно утверждаются главными врачами по согласованию с Министерством здравоохранения Республики Марий Эл. Количество штатных единиц устанавливается в соответствии с производственной необходимостью, с учетом обеспечения качества и доступности оказания медицинской помощи населению республики.

Таблица № 20

Штатная численность медицинских работников

	Наименование показателя	Динамика значений показателя по годам									
		2019	2020	2021	2022	2023	2024	2025	2025 к 2019		
1	2	3	4	5	6	7	8	9	10		
1.	Штатная численность врачей										
1.1.	Норма труда в среднем на 1 работника (на ставку)	167,3	167,1	167,3	167,3	167,2	167,3	167,0	-		
	функция	4777	4777	4777	4777	4777	4777	4777	-		
	должности, посещения										
	коек дневного стационара	20	20	20	20	20	20	20	-		
1.2.	Численность обслуживаемого населения, тыс. человек	680380	679417	678800	677643	676526	675417	674362	99,1		
1.3.	Нормативная штатная численность медицинских работников, штатных единиц	4068	4067	4058,5	4051,5	4045	4038,25	4038,25	99,3		
1.4.	Коэффициент геолокации	1	1	1	1	1	1	1	1		
1.5.	Расчетная штатная численность медицинских работников	4068	4067	4058,5	4051,5	4045	4038,25	4038,25	99,3		

1	2	3	4	5	6	7	8	9	10
1.6.	Штатная численность медицинских работников	3422,75	3409	3395	3381	3373	3367,5	3367,5	98,4
1.7.	Соотношение расчетной и фактической штатной численности, процентов	118,9	119,3	119,5	119,8	119,9	119,9	119,9	-
2.	Штатная численность среднего медицинского персонала								
2.1.	Норма труда в среднем на 1 работника (на ставку)	73,8	73,7	73,8	73,8	73,8	73,8	73,7	-
	1 должность медицинской сестры на 1 должность врача	1	1	1	1	1	1	1	-
	коек дневного стационара на 1 должность	15	15	15	15	15	15	15	-
2.2.	Численность обслуживаемого населения, тыс. человек	680380	679417	678800	677643	676526	675417	674362	99,1
2.3.	Нормативная штатная численность медицинских работников, штатных единиц	9221	9219	9199,5	9184	9168,75	9153,75	9153,75	99,3
2.4.	Коэффициент геолокации	1	1	1	1	1	1	1	1
2.5.	Расчетная штатная численность медицинских работников	9221	9219	9199,5	9184	9168,75	9153,75	9153,75	99,3
2.6.	Штатная численность медицинских работников	8320,5	8307,5	8294,5	8281,75	8267,5	8254	8254	99,2

1	2	3	4	5	6	7	8	9	10
1	должность медицинской сестры на 1 должность врача	1	1	1	1	1	1	1	-
	коек дневного стационара на 1 должность	15	15	15	15	15	15	15	-
5.2.	Численность обслуживаемого населения, тыс. человек	680380	679417	678800	677643	676526	675417	674362	99,1
5.3.	Нормативная штатная численность медицинских работников, штатных единиц	4498	4497	4487,5	4480	4472,5	4465,25	2330	51,8
5.4.	Коэффициент геолокации	1	1	1	1	1	1	1	1
5.5.	Расчетная штатная численность медицинских работников	4498	4491,6	4487,6	4479,9	4472,5	4465,2	4458,2	99,1
5.6.	Штатная численность медицинских работников	3878	3773,5	3765	3756,3	3747,8	3739	3739	96,4
5.7.	Соотношение расчетной и фактической штатной численности, процентов	116,0	119,0	119,2	119,3	119,3	119,4	119,2	-
6.	Штатная численность врачей скорой медицинской помощи								
6.1.	Норма труда в среднем на 1 работника (на ставку)	5865,3	5857,0	5851,7	5841,8	5832,1	5822,6	5813,5	-
	количество вызовов на 1 бригаду в сутки	25,7	24,6	24,6	24,6	24,3	24,3	24,3	-

1	2	3	4	5	6	7	8	9	10
6.2.	Численность обслуживаемого населения, тыс. человек	680380	679417	678800	677643	676526	675417	674362	99,1
6.3.	Нормативная штатная численность медицинских работников, штатных единиц	116	116	116	116	116	116	116	100,0
6.4.	Коэффициент геолокации	1	1	1	1	1	1	1	1
6.5.	Расчетная штатная численность медицинских работников	116	116	116	116	116	116	116	100,0
6.6.	Штатная численность медицинских работников	103,5	103,5	103,5	103,5	103,5	103,5	103,5	100,0
6.7.	Соотношение расчетной и фактической штатной численности, процентов	112,077	112,08	112,08	112,08	112,08	112,08	112,0773	-
7.	Штатная численность среднего медицинского персонала скорой медицинской помощи								
7.1.	Норма труда в среднем на 1 работника (на ставку)	951,9	952,0	951,9	951,9	951,9	952,0	952,0	-
7.2.	количество вызовов на 1 бригаду в сутки	25,7	24,6	24,6	24,6	24,3	24,3	24,3	94,6
7.2.	Численность обслуживаемого населения, тыс. человек	680380	679417	678800	677643	676526	675417	674362	99,1

1	2	3	4	5	6	7	8	9	10
	пост на количество коек круглосуточного стационара	20	20	20	20	20	20	20	-
9.2.	Численность обслуживаемого населения, тыс. человек	322263	319191	316074	313846	311077	308178	305366	94,8
9.3.	Нормативная штатная численность медицинских работников, штатных единиц	2719,5	2719	2713,25	2708,5	2704	2699,75	2699,75	99,3
9.4.	Коэффициент геолокации	1	1	1	1	1	1	1	1
9.5.	Расчетная штатная численность медицинских работников	2719,5	2719	2713,25	2708,5	2704	2699,75	2699,75	99,3
9.6.	Штатная численность медицинских работников	2419	2401,5	2389,5	2377,5	2365,5	2353,5	2353,5	97,3
9.7.	Соотношение расчетной и фактической штатной численности, процентов	112,4	113,2	113,5	113,9	114,3	114,7	114,7	-
10.	Штатная численность младшего медицинского персонала центральных районных больниц (районных больниц)								
10.1.	Норма труда в среднем на 1 работника (на ставку)	830,0	822,1	816,2	811,5	805,9	799,4	792,1	-

1	2	3	4	5	6	7	8	9	10
	пост на количество коек круглосуточного стационара	20	20	20	20	20	20	20	-
10.2.	Численность обслуживаемого населения, тыс. человек	322263	319191	316074	313846	311077	308178	305366	94,8
10.3.	Нормативная штатная численность медицинских работников, штатных единиц	388,25	388,25	387,25	386,75	386	385,5	385,5	99,3
10.4.	Коэффициент геолокации	1	1	1	1	1	1	1	1
10.5.	Расчетная штатная численность медицинских работников	388,25	388,25	387,25	386,75	386	385,5	385,5	99,3
10.6.	Штатная численность медицинских работников	88,25	88,25	88,25	88,25	88,25	88,25	88,25	100,0
10.7.	Соотношение расчетной и фактической штатной численности, процентов	439,9	439,9	438,8	438,2	437,4	436,8	436,8	-

Министерством здравоохранения Республики Марий Эл проведен анализ выполнения норм нагрузки на занятую врачебную должность за 2018 год по подведомственным медицинским организациям, оказывающим первичную медико-санитарную помощь. Рассмотрены причины отклонения фактической нагрузки от нормативной по всем должностям по каждой медицинской организации.

Основными причинами перевыполнения норм нагрузки являются:
отсутствие врачей-специалистов узких специальностей, совмещение должностей;

проведение диспансеризации, профилактических осмотров;
оказание платных услуг в рабочее время.

Основными причинами невыполнения норм нагрузки являются:
отсутствие врача в течение длительного периода по причине нахождения на обучении, временной нетрудоспособности;

работа в военкомате.

Проведена оценка штатной численности врачебного персонала, среднего медицинского персонала, оказывающего первичную медико-санитарную помощь, среднего медицинского персонала фельдшерско-акушерских пунктов подведомственных медицинских организаций.

Результаты оценки штатной численности прилагаются.

Протокол оценки штатной численности врачей и среднего медицинского персонала, работающего с врачами, оказывающими первичную медико-санитарную помощь в районных больницах (центральных районных больницах), поликлиниках Республики Марий Эл

Наименование медицинской организации	Результаты оценки штатной численности врачей		Результаты оценки штатной численности среднего медицинского персонала		Итог согласова- ния штатной числен- ности медицин- ского персонала по медицин- ской организа- ции
	средняя оценка использо- вания занятых должностей врачей (проставля- ется код от 1 до 5)	результаты согласования штатной численности врачей (проставля- ется код от 1 до 5)	средняя оценка использо- вания занятых должностей среднего медицинс- кого персонала (проставля- ется код от 1 до 5)	результаты согласова- ния штатной числен- ности среднего медицинс- кого персонала (проставля- ется код от 1 до 5)	
1	2	3	4	5	6
Государственное бюджетное учреждение Республики Марий Эл «Волжская центральная городская больница»	3	1	3	1	23

1	2	3	4	5	6
Государственное бюджетное учреждение Республики Марий Эл «Йошкар-Олинская городская больница»	2	1	3	1	23
Государственное бюджетное учреждение Республики Марий Эл «Стоматологическая поликлиника г. Йошкар-Олы»	5	2	1	1	21
Государственное бюджетное учреждение Республики Марий Эл «Йошкар-Олинская детская городская больница имени Л.И.Соколовой»	3	2	4	3	31
Государственное бюджетное учреждение Республики Марий Эл «Детская республиканская клиническая больница»	3	2	1	1	21
Государственное бюджетное учреждение Республики Марий Эл «Детская стоматологическая поликлиника г. Йошкар-Олы»	3	1	1	1	21
Государственное бюджетное учреждение Республики Марий Эл «Звениговская центральная районная больница»	3	1	5	1	23
Государственное бюджетное учреждение Республики Марий Эл «Килемарская районная больница»	3	2	4	1	32
Государственное бюджетное учреждение Республики Марий Эл «Козьмодемьянская межрайонная больница»	3	1	3	1	23
Государственное бюджетное учреждение Республики Марий Эл «Мари-Турекская центральная районная больница имени В.В.Свинина»	2	1	3	1	23

1	2	3	4	5	6
Государственное бюджетное учреждение Республики Марий Эл «Медведевская центральная районная больница»	3	2	3	2	23
Государственное бюджетное учреждение Республики Марий Эл «Моркинская центральная районная больница»	2	2	4	2	23
Государственное бюджетное учреждение Республики Марий Эл «Медико-санитарная часть № 1»	2	1	4	1	22
Государственное бюджетное учреждение Республики Марий Эл «Новоторъяльская центральная районная больница»	1	1	3	2	13
Государственное бюджетное учреждение Республики Марий Эл «Оршанская центральная районная больница»	2	1	5	3	23
Государственное бюджетное учреждение Республики Марий Эл «Куженерская центральная районная больница»	2	1	3	2	22
Государственное бюджетное учреждение Республики Марий Эл «Республиканская офтальмологическая больница имени Г.И.Григорьева»	1	1	1	1	1
Государственное бюджетное учреждение Республики Марий Эл «Сернурская центральная районная больница»	2	1	2	1	13
Государственное бюджетное учреждение Республики Марий Эл «Параньгинская центральная районная больница»	2	1	4	1	23

1	2	3	4	5	6
Государственное бюджетное учреждение Республики Марий Эл «Советская центральная районная больница»	2	1	3	2	22
Государственное бюджетное учреждение Республики Марий Эл «Поликлиника № 1 г. Йошкар-Олы»	2	1	5	3	32
Государственное бюджетное учреждение Республики Марий Эл «Поликлиника № 2 г. Йошкар-Олы»	2	1	4	2	22
Государственное бюджетное учреждение Республики Марий Эл «Поликлиника № 4 г. Йошкар-Олы»	2	2	4	2	23
Государственное бюджетное учреждение Республики Марий Эл «Перинатальный центр»	1	1	3	2	22
Государственное бюджетное учреждение Республики Марий Эл «Республиканская клиническая больница»	3	2	1	1	22
Государственное бюджетное учреждение Республики Марий Эл «Республиканский госпиталь ветеранов войн»	2	1	3	1	23
Государственное бюджетное учреждение Республики Марий Эл «Республиканский кожно-венерологический диспансер»	1	1	1	1	1
Государственное бюджетное учреждение Республики Марий Эл «Республиканский онкологический диспансер»	1	1	1	1	1

Резюме по протоколу

Всего медицинских организаций	28
Штатная численность в целом по медицинским организациям согласована	3 (10,7%)
Штатная численность врачей согласована;	
Штатная численность среднего медицинского персонала условно согласована	2 (7,1%)
Штатная численность врачей условно согласована	
Штатная численность среднего медицинского персонала согласована	4 (14,3%)
Штатная численность в целом по медицинским организациям условно согласована	19 (67,9%)

Из общего числа подведомственных организаций, по которым проводилась оценка штатной численности врачей и среднего медицинского персонала, работающего с врачами, оказывающими первичную медико-санитарную помощь в центральных районных больницах (районных больницах), поликлиниках:

по трем медицинским организациям, или 10,7 процента, штатная численность согласована в целом по медицинской организации:

государственное бюджетное учреждение Республики Марий Эл «Республиканский онкологический диспансер»;

государственное бюджетное учреждение Республики Марий Эл «Республиканский кожно-венерологический диспансер»;

государственное бюджетное учреждение Республики Марий Эл «Республиканская офтальмологическая больница имени Г.И.Григорьева»;

в двух медицинских организациях, или 7,1 процента, штатная численность врачей согласована, штатная численность среднего медицинского персонала условно согласована:

государственное бюджетное учреждение Республики Марий Эл «Перинатальный центр»;

государственное бюджетное учреждение Республики Марий Эл «Новоторъяльская центральная районная больница»;

в четырех медицинских организациях, или 14,3 процента, штатная численность врачей условно согласована, штатная численность среднего медицинского персонала согласована:

государственное бюджетное учреждение Республики Марий Эл «Республиканская клиническая больница»,

государственное бюджетное учреждение Республики Марий Эл «Детская республиканская клиническая больница»,

государственное бюджетное учреждение Республики Марий Эл «Стоматологическая поликлиника г. Йошкар-Олы»,

государственное бюджетное учреждение Республики Марий Эл «Детская стоматологическая поликлиника г. Йошкар-Олы».

В остальных 18 медицинских организациях или 67,9 процента штатная численность врачей и среднего медицинского персонала условно согласована.

Анализ штатной численности среднего медицинского персонала фельдшерско-акушерских пунктов показал, что в четырех районах республики или 28,6 процента от общего количества медицинских организаций, имеющих фельдшерско- акушерские пункты, укомплектованы полностью, штатная численность согласована:

государственное бюджетное учреждение Республики Марий Эл «Волжская центральная городская больница»,

государственное бюджетное учреждение Республики Марий Эл «Козьмодемьянская межрайонная больница».

государственное бюджетное учреждение Республики Марий Эл «Параньгинская центральная районная больница»,

государственное бюджетное учреждение Республики Марий Эл «Поликлиника № 2 г. Йошкар-Олы».

В остальных 10 медицинских организациях или 71,4 процента от общего количества медицинских организаций, имеющих фельдшерско- акушерские пункты, штатная численность условно согласована. В этих медицинских организациях планируется проведение организационно-штатных мероприятий: укомплектование медицинским персоналом фельдшерско-акушерских пунктов, объединение фельдшерско-акушерских пунктов и т.д.

Протокол оценки штатной численности среднего медицинского персонала, работающего на фельдшерско-акушерских пунктах
Республики Марий Эл

Наименование медицинской организации	Результаты оценки штатной численности среднего медицинского персонала	
	средняя оценка использования занятых должностей среднего медицинского персонала (проставляется код от 1 до 5)	результаты согласования штатной численности среднего медицинского персонала (проставляется код от 1 до 5)
1	2	3
Государственное бюджетное учреждение Республики Марий Эл «Волжская центральная городская больница»	1	1
Государственное бюджетное учреждение Республики Марий Эл «Звениговская центральная районная больница»	2	1
Государственное бюджетное учреждение Республики Марий Эл «Килемарская районная больница»	3	1
Государственное бюджетное учреждение Республики Марий Эл «Козьмодемьянская межрайонная больница»	2	1
Государственное бюджетное учреждение Республики Марий Эл «Мари-Турекская центральная районная больница имени В.В.Свинаина»	3	3
Государственное бюджетное учреждение Республики Марий Эл «Медведевская центральная районная больница»	5	3
Государственное бюджетное учреждение Республики Марий Эл «Моркинская центральная районная больница»	3	3
Государственное бюджетное учреждение Республики Марий Эл «Повоторьяльская центральная районная больница»	3	3
Государственное бюджетное учреждение Республики Марий Эл «Оршанская центральная районная больница»	5	3

1	2	3
Государственное бюджетное учреждение Республики Марий Эл «Куженерская центральная районная больница»	4	3
Государственное бюджетное учреждение Республики Марий Эл «Сернурская центральная районная больница»	3	3
Государственное бюджетное учреждение Республики Марий Эл «Параньгинская центральная районная больница»	1	1
Государственное бюджетное учреждение Республики Марий Эл «Поликлиника № 2 г. Йошкар-Олы»	1	1
Государственное бюджетное учреждение Республики Марий Эл «Советская центральная районная больница»	4	3

Резюме по протоколу

Штатная численность в целом по медицинским организациям согласована	4 (28,6%)
Штатная численность в целом по медицинским организациям условно согласована	10 (71,4%)
Всего медицинских организаций	14

Таблица № 21

Коэффициент совместительства

1	2	3	Динамика значений показателя по годам							2025 к 2019 (процентов)
			2019	2020	2021	2022	2023	2024	2025	
		3	4	5	6	7	8	9	10	
1.	Коэффициент совместительства врачей (не более)	1,3	1,27	1,25	1,23	1,21	1,2	1,2	1,2	92
	динамика к 2019 году, процентов	1	97,69	96,15	94,62	93,08	92,31	94,49		-
2.	Коэффициент совместительства врачей, занятых в первичном звене (не более)*	1,14	1,14	1,14	1,14	1,14	1,14	1,14	1,14	100
	динамика к 2019 году, процентов	1	100,00	100,00	100,00	100,00	100,00	100,00	77,92	-
3.	Коэффициент совместительства врачей скорой медицинской помощи (не более)*	1,64	1,54	1,47	1,4	1,33	1,26	1,2	1,2	73
	динамика к 2019 году, процентов	1	93,90	95,45	90,91	86,36	81,82	77,92		-
4.	Коэффициент совместительства врачей центральных районных больниц (районных больниц) (не более)*	1,3	1,27	1,25	1,23	1,21	1,2	1,2	1,2	92
	динамика к 2019 году, процентов	1	97,69	96,15	94,62	93,08	92,31	92,31		-

1	2	3	4	5	6	7	8	9	10
5.	Коэффициент совместительства среднего медицинского персонала (не более)* динамика к 2019 году, процентов	1,18 1	1,18 100,00	1,18 100,00	1,18 100,00	1,18 100,00	1,18 100,00	1,18 100,00	100
6.	Коэффициент совместительства среднего медицинского персонала, занятого в первичном звене (не более)* динамика к 2019 году, процентов	1,13 1	1,13 100,00	1,13 100,00	1,13 100,00	1,13 100,00	1,13 100,00	1,13 100,00	100
7.	Коэффициент совместительства среднего медицинского персонала скорой медицинской помощи (не более)* динамика к 2019 году, процентов	1,3 1	1,27 100,00	1,25 100,00	1,23 100,00	1,21 100,00	1,2 100,00	1,2 100,00	92
8.	Коэффициент совместительства среднего медицинского персонала центральных районных больниц (районных больниц (не более))* динамика к 2019 году, процентов	1,12 1	1,12 100,00	1,12 100,00	1,12 100,00	1,12 100,00	1,12 100,00	1,12 100,00	100
9.	Коэффициент совместительства младшего медицинского персонала (не более)* динамика к 2019 году, процентов	1,49 1	1,43 95,97	1,37 91,95	1,31 87,92	1,25 83,89	1,2 80,54	1,2 78,43	81

1	2	3	4	5	6	7	8	9	10
10.	Коэффициент совместительства младшего медицинского персонала центральных районных больниц (районных больниц (не более))*	1,68	1,53	1,47	1,4	1,33	1,26	1,2	71
	динамика к 2019 году, процентов	1	91,07	87,50	83,33	79,17	75,00	71,40	-

* Рассчитывается как число занятых ставок, поделенное на число работников.

Коэффициент совместительства врачей в 2019 году составляет 1,3, в 2025 году запланирован данный показатель не более 1,2.

Коэффициент совместительства врачей, занятых в первичном звене, в 2019 году составляет 1,14, в 2025 году запланирован данный показатель на этом же уровне.

Коэффициент совместительства врачей скорой медицинской помощи в 2019 году составляет 1,64, в 2025 году запланирован данный показатель не более 1,2.

Коэффициент совместительства врачей центральных районных больниц (районных больниц) в 2019 году составляет 1,3, в 2025 году запланирован данный показатель не более 1,2.

Коэффициент совместительства среднего медицинского персонала в 2019 году составляет 1,18, в 2025 году запланирован данный показатель на этом же уровне.

Коэффициент совместительства среднего медицинского персонала, занятого в первичном звене, в 2019 году составляет 1,14, в 2025 году запланирован данный показатель на этом же уровне.

Коэффициент совместительства среднего медицинского персонала скорой медицинской помощи в 2019 году составляет 1,3, в 2025 году запланирован данный показатель не более 1,2.

Коэффициент совместительства среднего медицинского персонала центральных районных больниц (районных больниц) в 2019 году составляет 1,12, в 2025 году запланирован данный показатель на этом же уровне.

Коэффициент совместительства младшего медицинского персонала в 2019 году составляет 1,49, в 2025 году запланирован данный показатель не более 1,2.

Коэффициент совместительства младшего медицинского персонала центральных районных больниц (районных больниц) в 2019 году составляет 1,68, в 2025 году запланирован данный показатель не более 1,2.

Таблица № 22

Укомплектованность

1	2	3	Динамика значений показателя по годам врачи							2025 к 2019 (процентов)
			Наименование показателя	2019	2020	2021	2022	2023	2024	
		3		4	5	6	7	8	9	10
1.	Штатная численность врачей	3 422,75	3 409	3 395,25	3 381,5	3 368	3 361,25	3 354,25		98
	динамика к 2019 году, процентов		99,6	99,2	98,8	98,4	98,2	98,0		-
1.2.	Число вакантных ставок	777	654,25	533	412,5	293	234	167		-
	динамика к 2019 году, процентов	1	84,2	68,6	53,1	37,7	30,1	21,5		-
1.3.	Укомплектованность (не менее), процентов	77,3	80,8	84,3	87,8	91,3	93,0	95,0		-
2.	Штатная численность медицинского персонала	8 320,5	8 303,75	8 295,5	8 279	8 270,5	8 260	8 250		99
	динамика к 2019 году, процентов		99,8	99,7	99,5	99,4	99,3	99,2		-
2.1.	Число вакантных ставок	882	803,5	725	637,5	559	510	410		-
	динамика к 2019 году, процентов	1	91,1	82,2	72,3	63,4	57,8	46,5		-
2.2.	Укомплектованность (не менее), процентов	89,4	90,3	91,3	92,3	93,2	93,8	95,0		-

1	2	3	4	5	6	7	8	9	10
3.	Штатная численность младшего медицинского персонала	772	772	772	772	772	772	772	100
	динамика к 2019 году, процентов		100,0	100,0	100,0	100,0	100,0	100,0	-
3.1.	Число вакантных ставок младший медицинский персонал	104	83,5	70,75	60	50	45	38	-
	динамика к 2019 году, процентов	1	80,3	68,0	57,7	48,1	43,3	36,5	-
3.2.	Укомплектованность (не менее)*, процентов	86,5	89,2	90,8	92,2	93,5	94,2	95,1	-
4.	Штатная численность врачей, занятых в первичном звене	1779,3	1739,5	1731	1722,25	1713,75	1705,25	1696,5	95
	динамика к 2019 году, процентов		97,8	97,3	96,8	96,3	95,8	95,3	-
4.1.	Число вакантных ставок	430,25	368,5	353	284,25	219,25	148,25	85	-
	динамика к 2019 году, процентов	1	85,6	82,0	66,1	51,0	34,5	19,8	-
4.2.	Укомплектованность (не менее)*, процентов	75,8	78,8	79,6	83,5	87,2	91,3	95,0	-
5.	Штатная численность среднего медицинского персонала, занятого в первичном звене	3878	3782	3773,5	3765	3756,25	3747,75	3739	96
	динамика к 2019 году, процентов		97,5	97,3	97,1	96,9	96,6	96,4	-

1	2	3	4	5	6	7	8	9	10
10.1.	Число вакантных ставок	2,5	2,5	2,5	2,5	2,5	2,5	2,5	-
	динамика к 2019 году, процентов	1	100,0	100,0	100,0	100,0	100,0	100,0	-
10.2.	Укомплектованность (не менее), процентов	97,2	97,2	97,2	97,2	97,2	97,2	97,2	-

* Рассчитывается как число занятых ставок, поделенное на число вакантных ставок.

Планируется к 2025 году:

сократить количество штатных должностей врачей на 68,5 должности, при этом увеличить укомплектованность по занятым должностям с 77,3 до 95 процентов и уменьшить количество вакантных ставок до 167;

сократить количество штатных должностей среднего медицинского персонала на 70,5 должности, при этом увеличить укомплектованность по занятым должностям с 89,4 до 95 процентов и уменьшить количество вакантных ставок до 410;

количество штатных должностей младшего медицинского персонала оставить на том же уровне, при этом увеличить укомплектованность по занятым должностям с 86,5 до 95,1 процента и уменьшить количество вакантных ставок до 38;

сократить количество штатных должностей врачей, занятых в первичном звене, на 43 должности, при этом увеличить укомплектованность по занятым должностям с 75,8 до 95 процентов и уменьшить количество вакантных ставок до 85;

сократить количество штатных должностей среднего медицинского персонала, занятого в первичном звене, на 139 должности, при этом увеличить укомплектованность по занятым должностям с 85,4 процента до 95 процентов и уменьшить количество вакантных ставок до 187;

количество штатных должностей врачей скорой медицинской помощи оставить на том же уровне, при этом увеличить укомплектованность по занятым должностям с 55,6 до 95,2 процентов и уменьшить количество вакантных ставок до 5;

количество штатных должностей среднего медицинского персонала скорой медицинской помощи оставить на том же уровне, укомплектованность по занятым должностям оставить на том же уровне, количество вакантных ставок оставить на том же уровне;

сократить количество штатных должностей врачей центральных районных больниц (районных больниц) на 65,5 должности, при этом увеличить укомплектованность по занятым должностям с 74,1 до 95 процентов и уменьшить количество вакантных ставок до 42,25;

сократить количество штатных должностей среднего медицинского персонала центральных районных больниц (районных больниц) на 60 должностей, при этом увеличить укомплектованность по занятым должностям с 88,0 до 95 процентов и уменьшить количество вакантных ставок до 117,75;

количество штатных должностей младшего медицинского персонала центральных районных больниц (районных больниц) оставить на том же уровне, при этом улучшить укомплектованность

по занятым должностям, оставить на том же уровне количество вакантных ставок.

Для достижения данных целевых индикаторов запланированы следующие мероприятия:

оценка дефицита кадров;

включение в показатели оценки руководителей учреждений обеспечения коэффициента совместительства, не более установленного региональной программой «Модернизация первичного звена здравоохранения в Республике Марий Эл» на 2021 - 2025 годы;

включение в показатели оценки руководителей медицинских организаций обеспечение укомплектованности медицинскими кадрами медицинской организации не более установленного региональной программой «Модернизация первичного звена здравоохранения в Республике Марий Эл» на 2021 - 2025 годы;

мероприятия по привлечению медицинских работников в медицинские организации, находящиеся в ведении Министерства здравоохранения Республики Марий Эл;

мероприятия по закреплению медицинских работников в медицинских организациях, находящихся в ведении Министерства здравоохранения Республики Марий Эл, в том числе наставничество.

Таблица № 23

Наименование показателя	Динамика значений показателя по годам							2025 к 2019
	2019	2020	2021	2022	2023	2024	2025	
2	3	4	5	6	7	8	9	10
Доля окладов в структуре заработной платы врачей*, процентов	43,4	43,8	46	50	52	53	55	-
Доля окладов в структуре заработной платы среднего медицинского персонала*, процентов	51,7	52	52,5	53	53,5	54	55	-
Доля окладов в структуре заработной платы младшего медицинского персонала*, процентов	45,6	48	50	51	52	53	55	-
Доля окладов в структуре заработной платы врачей, занятых в первичном звене*, процентов	42,7	45	47	49	51	53	55	-
Доля окладов в структуре заработной платы среднего медицинского персонала, занятого в первичном звене*, процентов	53,7	54	54,3	54,5	54,6	54,8	55	-
Доля окладов в структуре заработной платы врачей скорой медицинской помощи*, процентов	50,9	51	52	53	54	54,5	55	-
Доля окладов в структуре заработной платы среднего медицинского персонала скорой медицинской помощи*, процентов	53,9	54	55	55	55	55	55	-
Доля окладов в структуре заработной платы врачей центральных районных больниц (районных больниц)*, процентов	43,6	44,8	46	50	52	53	55	-
Доля окладов в структуре заработной платы врачей среднего медицинского	54,4	55	55	55	55	55	55	-

	2	3	4	5	6	7	8	9	10
персонала центральных районных больниц (районных больниц)*, процентов									
Доля окладов в структуре заработной платы врачей младшего медицинского персонала центральных больниц (районных больниц)*, процентов	51,8	52	52,5	53	53,5	54	55	-	

Мероприятия, направленные на достижение целевых индикаторов:

ежегодное с 1 января повышение окладов в соответствии с планируемым повышением заработной платы медицинских работников;

дополнительное повышение окладов за счет перераспределения финансовых средств фонда оплаты труда;

централизованное регулирование размеров окладов медицинских работников в соответствии с рекомендациями Минздрава России.

Таблица № 24

Доля отраслевых выплат компенсационного характера в структуре заработной платы

Наименование показателя	Динамика значений показателя по годам							2025 к 2019
	2019	2020	2021	2022	2023	2024	2025	
1	2	3	4	5	6	7	8	9
Доля отраслевых выплат компенсационного характера в структуре заработной платы врачей	14,8	14,6	13,5	13,5	13,5	13	13	-
Доля отраслевых выплат компенсационного характера в структуре заработной платы среднего медицинского персонала	16,6	16,5	16,2	16	15,8	15,6	15	-

1	2	3	4	5	6	7	8	9
персонала центральных районных больниц (районных больниц)								
Доля отраслевых выплат компенсационного характера в структуре заработной платы младшего медицинского персонала центральных районных больниц (районных больниц)	21,9	22,7	22,5	21	20,5	20	19	-

Таблица № 25

Доля отраслевых выплат стимулирующего характера в структуре заработной платы

Наименование показателя	Динамика значений показателя по годам							2025 к 2019
	2019	2020	2021	2022	2023	2024	2025	
1	2	3	4	5	6	7	8	9
Доля отраслевых выплат стимулирующего характера в структуре заработной платы врачей	41,8	41,6	40,5	36,5	34,5	34	32	-
Доля отраслевых выплат стимулирующего характера в структуре заработной платы среднего медицинского персонала	31,7	31,5	31,3	31	30,7	30,4	30	-
Доля отраслевых выплат стимулирующего характера в структуре заработной платы младшего медицинского персонала	38,2	36	34,2	33,5	32,5	31,8	30	-
Доля отраслевых выплат стимулирующего характера в структуре заработной платы врачей, занятых в первичном звене	42,5	41,4	40	39	38	37,5	37	-

1	2	3	4	5	6	7	8	9
Доля отраслевых выплат стимулирующего характера в структуре заработной платы среднего медицинского персонала, занятого в первичном звене	30,3	30	29,9	29,8	29,8	29,7	29,6	-
Доля отраслевых выплат стимулирующего характера в структуре заработной платы врачей скорой медицинской помощи	26,4	26,3	26	25,5	25	24,5	24,5	-
Доля отраслевых выплат стимулирующего характера в структуре заработной платы среднего медицинского персонала скорой медицинской помощи	22,1	22	21,5	21,5	21,5	21,5	21,5	-
Доля отраслевых выплат стимулирующего характера в структуре заработной платы врачей центральных районных больниц (районных больниц)	39,4	39	38,7	35,6	33,7	32,8	30,9	-
Доля отраслевых выплат стимулирующего характера в структуре заработной платы среднего медицинского персонала центральных районных больниц (районных больниц)	30,1	29,8	29,8	29,8	29,8	29,8	29,8	-
Доля отраслевых выплат стимулирующего характера в структуре заработной платы младшего медицинского персонала центральных районных больниц (районных больниц)	26,3	23,2	22,5	23,8	24,2	24,6	25,5	-

К 2025 году планируется довести долю окладов в структуре заработной платы:

врачей, оказывающих первичную медико-санитарную помощь, до 55 процентов за счет уменьшения доли выплат компенсационного характера до 14,1 процента и уменьшения доли выплат стимулирующего характера до 30,9 процента;

среднего медицинского персонала, оказывающего первичную медико-санитарную помощь, до 60 процентов за счет уменьшения доли выплат компенсационного характера до 10,8 процента, и уменьшения доли выплат стимулирующего характера до 29,2 процента;

врачей, оказывающих скорую медицинскую помощь, до 58 процентов за счет уменьшения доли выплат компенсационного характера до 19 процентов и уменьшения доли выплат стимулирующего характера до 23 процентов;

среднего медицинского персонала, оказывающего первичную медико-санитарную помощь, до 60 процентов за счет уменьшения доли выплат компенсационного характера до 10,8 процента и уменьшения доли выплат стимулирующего характера до 29,2 процента;

врачей центральных районных больниц до 55 процентов за счет уменьшения доли выплат компенсационного характера до 14,1 процента и уменьшения доли выплат стимулирующего характера до 30,9 процента;

среднего медицинского персонала центральных районных больниц до 60 процентов за счет уменьшения доли выплат компенсационного характера до 14,2 процента и уменьшения доли выплат стимулирующего характера до 25,8 процента;

младшего медицинского персонала центральных районных больниц до 55,5 процента за счет уменьшения доли выплат компенсационного характера до 19 процентов и уменьшения доли выплат стимулирующего характера до 25,5 процента.

Динамика количества штатных должностей и физических лиц

Количество штатных должностей на 2020 год, единиц	Количество физических лиц на 2020 год, человек	Количество штатных должностей на 2021 год, единиц	Количество физических лиц на 2021 год, человек	Количество штатных должностей на 2022 год, единиц	Количество физических лиц на 2022 год, человек	Количество штатных должностей на 2023 год, единиц	Количество физических лиц на 2023 год, человек	Количество штатных должностей на 2024 год, единиц	Количество физических лиц на 2024 год, человек	Количество штатных должностей на 2025 год, единиц	Количество физических лиц на 2025 год, человек	Итого штатных должностей на 2019 год	Итого физических лиц в 2019 году
1	123	147,5	125	240,25	224	234,5	229	228	234	228	234	13	14
150,75	123	147,5	125	240,25	224	234,5	229	228	234	228	234	13	14

1. Государственное бюджетное учреждение Республики Марий Эл «Мари-Турекская центральная районная больница имени В.В.Свинина»
Тип модернизации - реорганизация медицинских организаций путем присоединения

150,75	123	147,5	125	240,25	224	234,5	229	228	234	228	234	74	114	планируется реорганизация медицинских организаций путем присоединения государственного бюджетного учреждения Республики Марий Эл «Парангынская центральная районная больница» к государственному бюджетному учреждению Республики Марий Эл «Мари-Турекская центральная районная больница имени В.В.Свинина». Запланировано
--------	-----	-------	-----	--------	-----	-------	-----	-----	-----	-----	-----	----	-----	--

1	2	3	4	5	6	7	8	9	10	11	12	13	14	15
---	---	---	---	---	---	---	---	---	----	----	----	----	----	----

уменьшение количества штатных должностей медицинских работников за счет сокращения вакантных должностей. Штатные должности медицинских работников в штатных расписаниях медицинских организаций будут установлены на основании плановых объемов медицинской помощи

2. Государственное бюджетное учреждение Республики Марий Эл «Сернурская центральная районная больница»
Тип модернизации - реорганизация медицинских организаций путем присоединения**

194	161	190,75	164	398,25	348	390,25	355	381,25	361	381,25	361	184	203	планируется реорганизация медицинских организаций путем присоединения государственного бюджетного учреждения Республики Марий Эл «Куженерская центральная районная больница» и государственного бюджетного учреждения Республики Марий Эл «Новоторъяльская центральная районная больница» к государственному учреждению Республики Марий Эл «Сернурская центральная районная больница». Запланировано уменьшение
-----	-----	--------	-----	--------	-----	--------	-----	--------	-----	--------	-----	-----	-----	--

1	2	3	4	5	6	7	8	9	10	11	12	13	14	15
---	---	---	---	---	---	---	---	---	----	----	----	----	----	----

количества штатных должностей медицинских работников за счет сокращения вакантных должностей. Штатные должности медицинских работников в штатных расписаниях медицинских организаций установлены на основании плановых объемов медицинской помощи

3. Государственное бюджетное учреждение Республики Марий Эл «Медведовская центральная районная больница»*
Тип модернизации - реорганизация медицинских организаций путем присоединения**

467	470	463,75	473	529,5	538	525,5	543	520,5	548	520,5	548	50,25	256	планируется реорганизация медицинских организаций путем присоединения государственного бюджетного учреждения Республики Марий Эл «Килемарская районная больница» к государственному бюджетному учреждению Республики Марий Эл «Медведовская центральная районная больница». Запланировано уменьшение количества штатных должностей медицинских работников за счет сокращения вакантных штатных
-----	-----	--------	-----	-------	-----	-------	-----	-------	-----	-------	-----	-------	-----	--

1	2	3	4	5	6	7	8	9	10	11	12	13	14	15
---	---	---	---	---	---	---	---	---	----	----	----	----	----	----

должности медицинских работников в штатных расписаниях медицинских организаций на основании плановых объемов медицинской помощи

4. Государственное бюджетное учреждение Республики Марий Эл «Оршанская участковая больница»
Тип модернизации - реорганизация медицинских организаций с изменением типа медицинской организации

116	79	115,25	82	111,5	85	108,25	88	105,755	91	105,755	91	-13,5	15	планируется реорганизация медицинской организации с изменением типа медицинской организации из государственного бюджетного учреждения Республики Марий Эл «Оршанская районная больница» в государственное бюджетное учреждение Республики Марий Эл «Оршанская участковая больница». Запланировано уменьшение количества штатных должностей медицинских работников за счет сокращения вакантных должностей. Штатные должности медицинских работников в штатных расписаниях медицинских организаций будут
-----	----	--------	----	-------	----	--------	----	---------	----	---------	----	-------	----	---

1	2	3	4	5	6	7	8	9	10	11	12	13	14	15
---	---	---	---	---	---	---	---	---	----	----	----	----	----	----

установлены на основании плановых объемов медицинской помощи

**5. Государственное бюджетное учреждение республики Марий Эл «Волжская центральная городская больница»
Тип модернизации - объединение фельдшерско-акушерских пунктов**

548,25	456	545	459	541,75	462	538,5	465	534,5	468	534,5	468	-17	15	после объединения Азяльского фельдшерско-акушерского пункта и Учейкинского фельдшерско-акушерского пункта в Учейкинский фельдшерско-акушерский пункт планируется сокращение ставок на 17 единиц. Запланировано уменьшение количества штатных должностей работников за счет сокращения вакантных штатных должностей. Штатные должности медицинских работников в штатных расписаниях медицинских организаций будут установлены на основании плановых объемов медицинской помощи
--------	-----	-----	-----	--------	-----	-------	-----	-------	-----	-------	-----	-----	----	---

6. Государственное бюджетное учреждение Республики Марий Эл «Козьмодемьянская межрайонная больница»**
Тип модернизации - реорганизация структурного подразделения**

358,5	283	355,25	286	352	289	348,75	292	345,5	294	345,5	294	-16,25	14	в рамках реорганизации
-------	-----	--------	-----	-----	-----	--------	-----	-------	-----	-------	-----	--------	----	------------------------

1	2	3	4	5	6	7	8	9	10	11	12	13	14	15
---	---	---	---	---	---	---	---	---	----	----	----	----	----	----

амбулатория» в «Кокшайскую
 врачебную амбулаторию»,
 планируется сокращение
 ставок на 8 единиц
 к 2025 году. Запланировано
 уменьшение количества
 штатных должностей
 медицинских работников
 за счет сокращения вакантных
 должностей. Штатные
 должности медицинских
 работников в штатных
 расписаниях медицинских
 организаций будут
 установлены на основании
 плановых объемов
 медицинской помощи

**8. Государственное бюджетное учреждение Республики Марий Эл «Советская центральная районная больница»
 Тип модернизации - реорганизация структурного подразделения**

221,5	148	216,75	151	212,25	154	207,75	157	204,25	159	204,25	159	-22,5	14	в рамках реорганизации структурных подразделений, указанных в таблице 4, планируется сокращение ставок на 22,5 единицы к 2025 году. Запланировано уменьшение количества штатных должностей медицинских работников за счет сокращения вакантных должностей. Штатные должности медицинских работников в штатных расписаниях
-------	-----	--------	-----	--------	-----	--------	-----	--------	-----	--------	-----	-------	----	---

1	2	3	4	5	6	7	8	9	10	11	12	13	14	15
---	---	---	---	---	---	---	---	---	----	----	----	----	----	----

медицинских организаций
будут установлены
на основании плановых
объемов медицинской помощи

Таблица № 27

Источники и сроки привлечения врачей медицинской организацией в 2020 - 2025 годах

Наименование медицинской организации	Наименование структурного подразделения	Должность, на которую необходимо привлечь медицинского работника*	Срок, до которого необходимо привлечь медицинского работника (в соответствии с датой завершения модернизации медицинской организации)**	Источник привлечения работника (в случае трудоустройства после обучения указывается вид подготовки и сроки завершения подготовки)	Плановый срок трудоустройства специалиста	Совместительство (внутреннее / внешнее), основная должность (в случае внешнего совместительства указывается организация по основной должности)	Коэффициент совмещения	Ответственный от регионального органа исполнительной власти за реализацию мероприятия (в должности не ниже заместителя руководителя регионального органа исполнительной власти)
нет			нет	2020				
нет			нет	2021				
нет			нет	2022				
нет			нет	2023				
нет			нет	2024				
нет			нет	2025				

* В соответствии с приказом Минздрава России от 20 декабря 2012 г. № 1183н (в редакции от 1 августа 2014 г.) «Об утверждении номенклатуры должностей медицинских работников и фармацевтических работников».

** Не запланировано создание новых объектов здравоохранения Республики Марий Эл, в модернизируемых объектах здравоохранения Республики Марий Эл не планируется расширение штатного расписания, поэтому в модернизируемые объекты здравоохранения Республики Марий Эл не предполагается дополнительного привлечения врачей.

Источники и сроки привлечения среднего медицинского персонала медицинской организацией в 2020 - 2025 годах

Наименование медицинской организации	Наименование структурного подразделения	Должность, на которую необходимо привлечь медицинского работника*	Срок, до которого необходимо привлечь медицинского работника (в соответствии с датой завершения модернизации медицинской организации)**	Источник привлечения медицинского работника (в случае трудоустройства после обучения указывается вид подготовки и сроки завершения подготовки)	Планный срок трудоустройства специалиста	Совместительство (внутреннее/внешнее), основная должность (в случае внешнего совместительства указывается организация по основной должности)	Коэффициент совмещения	Ответственный от регионального органа исполнительной власти за реализацию мероприятия (в должности не ниже заместителя руководителя регионального органа исполнительной власти)
нет			нет	2020				
нет			нет	2021				
нет			нет	2022				
нет			нет	2023				
нет			нет	2024				
нет			нет	2025				

* В соответствии с приказом Минздрава России от 20 декабря 2012 г. № 1183н (в редакции от 1 августа 2014 г.) «Об утверждении номенклатуры должностей медицинских работников и фармацевтических работников».

** Не запланировано создание новых объектов здравоохранения Республики Марий Эл, в модернизируемых объектах здравоохранения Республики Марий Эл не планируется расширение штатного расписания, поэтому в модернизируемые объекты здравоохранения Республики Марий Эл не предполагается дополнительного привлечения врачей.