

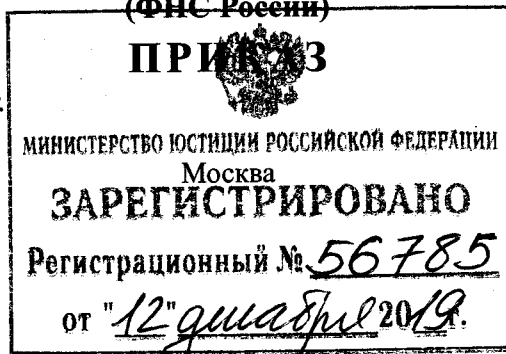

МИНФИН РОССИИ
ФЕДЕРАЛЬНАЯ НАЛОГОВАЯ СЛУЖБА
(ФНС России)

« 12 » 11 20 19 г.



№ УИИВ-4-21/5678

Об утверждении формы и формата представления сведений о лицах, в отношении которых приняты решения о назначении пенсии, прекращении выплаты пенсии, о лицах, соответствующих условиям, необходимым для назначения пенсии в соответствии с законодательством Российской Федерации, действовавшим на 31 декабря 2018 года, а также о лицах, сведения о которых внесены в федеральный реестр инвалидов, а также порядка заполнения указанной формы

В соответствии с пунктами 9⁴, 10 статьи 85 Налогового кодекса Российской Федерации (Собрание законодательства Российской Федерации, 1998, № 31, ст. 3824; 2019, № 39, ст. 5375), подпунктом 5.9.37 пункта 5 Положения о Федеральной налоговой службе, утвержденного постановлением Правительства Российской Федерации от 30.09.2004 № 506 «Об утверждении Положения о Федеральной налоговой службе» (Собрание законодательства Российской Федерации, 2004, № 40, ст. 3961; 2015, № 15, ст. 2286), в целях организации информационного взаимодействия Федеральной налоговой службы с Пенсионным фондом Российской Федерации, а также в связи с принятием Федерального закона от 29.09.2019 № 325-ФЗ «О внесении изменений в часть первую и вторую Налогового кодекса Российской Федерации» (Собрание законодательства Российской Федерации, 2019, № 39, ст. 5375) приказываю:

1. Утвердить:

форму «Сведения о лицах, в отношении которых приняты решения о назначении пенсии, прекращении выплаты пенсии, о лицах, соответствующих условиям, необходимым для назначения пенсии в соответствии с законодательством Российской Федерации, действовавшим на 31 декабря 2018 года, а также о лицах, сведения о которых внесены в федеральный реестр инвалидов» согласно приложению № 1 к настоящему приказу;

формат представления сведений о лицах, в отношении которых приняты решения о назначении пенсии, прекращении выплаты пенсии, о лицах, соответствующих условиям, необходимым для назначения пенсии в соответствии с законодательством Российской Федерации, действовавшим на 31 декабря 2018 года, а также о лицах, сведения о которых внесены в федеральный реестр инвалидов, в электронной форме согласно приложению № 2 к настоящему приказу;

порядок заполнения формы «Сведения о лицах, в отношении которых приняты решения о назначении пенсии, прекращении выплаты пенсии, о лицах, соответствующих условиям, необходимым для назначения пенсии в соответствии с законодательством Российской Федерации, действовавшим на 31 декабря 2018 года, а также о лицах, сведения о которых внесены в федеральный реестр инвалидов» согласно приложению № 3 к настоящему приказу.

2. Руководителям (исполняющим обязанности руководителя) управлений Федеральной налоговой службы по субъектам Российской Федерации довести настоящий приказ до нижестоящих налоговых органов и обеспечить его исполнение.

3. Настоящий приказ вступает в силу с 1 января 2020 года.

4. Контроль за исполнением настоящего приказа возложить на заместителя руководителя Федеральной налоговой службы, координирующего методологическое обеспечение работы налоговых органов по вопросам исчисления, полноты и своевременности уплаты местных налогов, и заместителя руководителя Федеральной налоговой службы, координирующего вопросы информатизации.

Руководитель Федеральной
налоговой службы

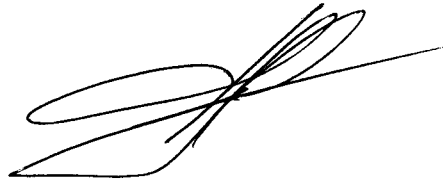

М.В.Мишустин

Форма по КНД 1114012

СВЕДЕНИЯ О ЛИЦАХ, В ОТНОШЕНИИ КОТОРЫХ ПРИНЯТЫ РЕШЕНИЯ
О НАЗНАЧЕНИИ ПЕНСИИ, ПРЕКРАЩЕНИИ ВЫПЛАТЫ ПЕНСИИ, О ЛИЦАХ,
СООТВЕТСТВУЮЩИХ УСЛОВИЯМ, НЕОБХОДИМЫМ ДЛЯ НАЗНАЧЕНИЯ
ПЕНСИИ В СООТВЕТСТВИИ С ЗАКОНОДАТЕЛЬСТВОМ РОССИЙСКОЙ
ФЕДЕРАЦИИ, ДЕЙСТВОВАВШИМ НА 31 ДЕКАБРЯ 2018 ГОДА,
А ТАКЖЕ О ЛИЦАХ, СВЕДЕНИЯ О КОТОРЫХ ВНЕСЕНЫ
В ФЕДЕРАЛЬНЫЙ РЕЕСТР ИНВАЛИДОВ

Идентификатор документа

Тип документа

- 01 первичный
- 02 корректирующий

Вид сведений:

- 01 о лицах, в отношении которых приняты решения о назначении пенсии, прекращении выплаты пенсии
- 02 о лицах, соответствующих условиям, необходимым для назначения пенсии в соответствии с законодательством Российской Федерации, действовавшим на 31 декабря 2018 года (далее – лица предпенсионного возраста)
- 03 о лицах, сведения о которых внесены в федеральный реестр инвалидов (далее – инвалиды)

По состоянию на . .

Раздел 1. Сведения о лицах, в отношении которых приняты решения о назначении пенсии, прекращении выплаты пенсии

1.1.	Фамилия	<input type="text"/>
1.2.	Имя	<input type="text"/>
1.3.	Отчество (при наличии)	<input type="text"/>
1.4.	СНИЛС	<input type="text"/>
1.5.	Дата рождения	<input type="text"/> . <input type="text"/> . <input type="text"/>
1.6.	Дата назначения пенсии	<input type="text"/> . <input type="text"/> . <input type="text"/>
1.7.	Дата прекращения выплаты пенсии	<input type="text"/> . <input type="text"/> . <input type="text"/>

Раздел 2. Сведения о лицах предпенсионного возраста

2.1.	Фамилия	<input type="text"/>
2.2.	Имя	<input type="text"/>
2.3.	Отчество (при наличии)	<input type="text"/>
2.4.	СНИЛС	<input type="text"/>
2.5.	Дата рождения	<input type="text"/> . <input type="text"/> . <input type="text"/>
2.6.	Дата приобретения права на назначение пенсии в соответствии с законодательством Российской Федерации, действовавшим на 31 декабря 2018 года	<input type="text"/> . <input type="text"/> . <input type="text"/>

Раздел 3. Сведения об инвалидах

3.1.	Фамилия	<input type="text"/>
3.2.	Имя	<input type="text"/>
3.3.	Отчество (при наличии)	<input type="text"/>
3.4.	СНИЛС	<input type="text"/>
3.5.	Дата рождения	<input type="text"/> . <input type="text"/> . <input type="text"/>
3.6.	Признак инвалидности:	<input type="text"/> <input type="text"/>
		01 – I группа инвалидности; 02 – II группа инвалидности; 03 – ребенок-инвалид; 04 – инвалид с детства; 05 – инвалид боевых действий; 06 – инвалид Великой Отечественной войны; 07 – физические лица, ставшие инвалидами в результате испытаний, учений и иных работ, связанных с любыми видами ядерных установок, включая ядерное оружие и космическую технику; 08 – III группа инвалидности
3.7.	Дата установления инвалидности	<input type="text"/> . <input type="text"/> . <input type="text"/>
3.8.	Дата окончания инвалидности	<input type="text"/> . <input type="text"/> . <input type="text"/>

Формат представления сведений о лицах, в отношении которых приняты решения о назначении пенсии, прекращении выплаты пенсии, о лицах, соответствующих условиям, необходимым для назначения пенсии в соответствии с законодательством Российской Федерации, действовавшим на 31 декабря 2018 года, а также о лицах, сведения о которых внесены в федеральный реестр инвалидов, в электронной форме

I. ОБЩИЕ СВЕДЕНИЯ

1. Настоящий формат описывает требования к XML файлам (далее – файл обмена) передачи в электронной форме сведений о лицах, в отношении которых приняты решения о назначении пенсии, прекращении выплаты пенсии, о лицах, соответствующих условиям, необходимым для назначения пенсии в соответствии с законодательством Российской Федерации, действовавшим на 31 декабря 2018 года (далее – лица предпенсионного возраста), а также о лицах, сведения о которых внесены в федеральный реестр инвалидов (далее – инвалиды), представляемых Пенсионным фондом Российской Федерации в Федеральную налоговую службу.

2. Номер версии настоящего формата 4.01, часть 312_48.

II. ОПИСАНИЕ ФАЙЛА ОБМЕНА

3. **Имя файла обмена** должно иметь следующий вид:

R_T_P_O_GGGGMMDD_N, где:

R_T – префикс, принимающий значение: VO_SVPENSINV;

P – идентификатор получателя информации в виде четырехразрядного кода;

O – идентификатор отправителя информации в виде шестизначного кода;

GGGG – год формирования передаваемого файла, ***MM*** – месяц, ***DD*** – день;

N – идентификационный номер файла. (Длина – от 1 до 36 знаков. Идентификационный номер файла должен обеспечивать уникальность файла).

В состав одного файла может быть включено не более пяти тысяч записей.

Расширение имени файла – xml. Расширение имени файла может указываться как строчными, так и прописными буквами.

Параметры первой строки файла обмена

Первая строка XML файла должна иметь следующий вид:

<?xml version="1.0" encoding="windows-1251"?>

Имя файла, содержащего схему файла обмена

Имя файла, содержащего XSD схему файла обмена, должно иметь следующий вид:

VO_SVPENSINV_2_312_48_04_01_хх, где хх – номер версии схемы.

Расширение имени файла – xsd.

XML схема файла обмена приводится отдельным файлом и размещается на официальном сайте Федеральной налоговой службы.

4. **Логическая модель файла обмена** представлена в виде диаграммы структуры файла обмена на рисунке 1 настоящего формата. Элементами логической модели файла обмена являются элементы и атрибуты XML файла. Перечень структурных элементов логической модели файла обмена и сведения о них приведены в таблицах 4.1-4.7 настоящего формата.

Для каждого структурного элемента логической модели файла обмена приводятся следующие сведения:

наименование элемента. Приводится полное наименование элемента¹;

сокращенное наименование (код) элемента. Приводится сокращенное наименование элемента. Синтаксис сокращенного наименования должен удовлетворять спецификации XML;

признак типа элемента. Может принимать следующие значения: «С» – сложный элемент логической модели (содержит вложенные элементы), «П» – простой элемент логической модели, реализованный в виде элемента XML файла, «А» – простой элемент логической модели, реализованный в виде атрибута элемента XML файла. Простой элемент логической модели не содержит вложенные элементы;

формат элемента. Формат элемента представляется следующими условными обозначениями: T – символьная строка; N – числовое значение (целое или дробное).

Формат символьной строки указывается в виде T(n-k) или T(=k), где: n – минимальное количество знаков, k – максимальное количество знаков, символ «-» – разделитель, символ «=» означает фиксированное количество знаков в строке. В случае, если минимальное количество знаков равно 0, формат имеет вид T(0-k). В случае, если максимальное количество знаков не ограничено, формат имеет вид T(n-).

Формат числового значения указывается в виде N(m.k), где: m – максимальное количество знаков в числе, включая знак (для отрицательного числа), целую и дробную часть числа без разделяющей десятичной точки, k – максимальное число знаков дробной части числа. Если число знаков дробной части числа равно 0 (то есть число целое), то формат числового значения имеет вид N(m).

¹ В строке таблицы могут быть описаны несколько элементов, наименования которых разделены символом «|». Такая форма записи применяется при наличии в файле обмена только одного элемента из описанных в этой строке.

Для простых элементов, являющихся базовыми в XML, например, элемент с типом «date», поле «Формат элемента» не заполняется. Для таких элементов в поле «Дополнительная информация» указывается тип базового элемента;

признак обязательности элемента определяет обязательность наличия элемента (совокупности наименования элемента и его значения) в файле обмена. Признак обязательности элемента может принимать следующие значения: «О» – наличие элемента в файле обмена обязательно; «Н» – наличие элемента в файле обмена необязательно, то есть элемент может отсутствовать. Если элемент принимает ограниченный перечень значений (по классификатору, кодовому словарю и тому подобному), то признак обязательности элемента дополняется символом «К». Например, «ОК». В случае, если количество реализаций элемента может быть более одной, то признак обязательности элемента дополняется символом «М». Например, «НМ» или «ОКМ».

К вышеперечисленным признакам обязательности элемента может добавляться значение «У» в случае описания в XML схеме условий, предъявляемых к элементу в файле обмена, описанных в графе «Дополнительная информация». Например, «НУ» или «ОКУ»;

дополнительная информация содержит, при необходимости, требования к элементу файла обмена, не указанные ранее. Для сложных элементов указывается ссылка на таблицу, в которой описывается состав данного элемента. Для элементов, принимающих ограниченный перечень значений из классификатора (кодového словаря и тому подобного), указывается соответствующее наименование классификатора (кодového словаря и тому подобного) или приводится перечень возможных значений. Для классификатора (кодového словаря и тому подобного) может указываться ссылка на его местонахождение. Для элементов, использующих пользовательский тип данных, указывается наименование типового элемента.



Рисунок 1. Диаграмма структуры файла обмена

Файл обмена (Файл)

Наименование элемента	Сокращенное наименование (код) элемента	Признак типа элемента	Формат элемента	Признак обязательности элемента	Дополнительная информация
Идентификатор файла	ИдФайл	A	T(1-255)	OУ	Содержит (повторяет) имя сформированного файла (без расширения)
Версия формата	ВерсФорм	A	T(1-5)	O	Принимает значение: 4.01
Тип информации	ТипИнф	A	T(1-50)	O	Принимает значение: СВЕД_ПЕНС_ИНВ
Версия передающей программы	ВерсПрог	A	T(1-40)	H	
Количество документов	КолДок	A	N(9)	O	Указывает количество повторений элемента <Документ>. Принимает значение от 1 и более
Сведения об отправителе	ИдОтпр	C		H	Состав элемента представлен в таблице 4.2
Сведения о лицах, в отношении которых приняты решения о назначении пенсии, прекращении выплаты пенсии, о лицах, соответствующих условиям, необходимым для назначения пенсии в соответствии с законодательством Российской Федерации, действовавшим на 31 декабря 2018 года, а также о лицах, сведения о которых внесены в федеральный реестр инвалидов	Документ	C		OM	Состав элемента представлен в таблице 4.3

Сведения об отправителе (ИдОтпр)

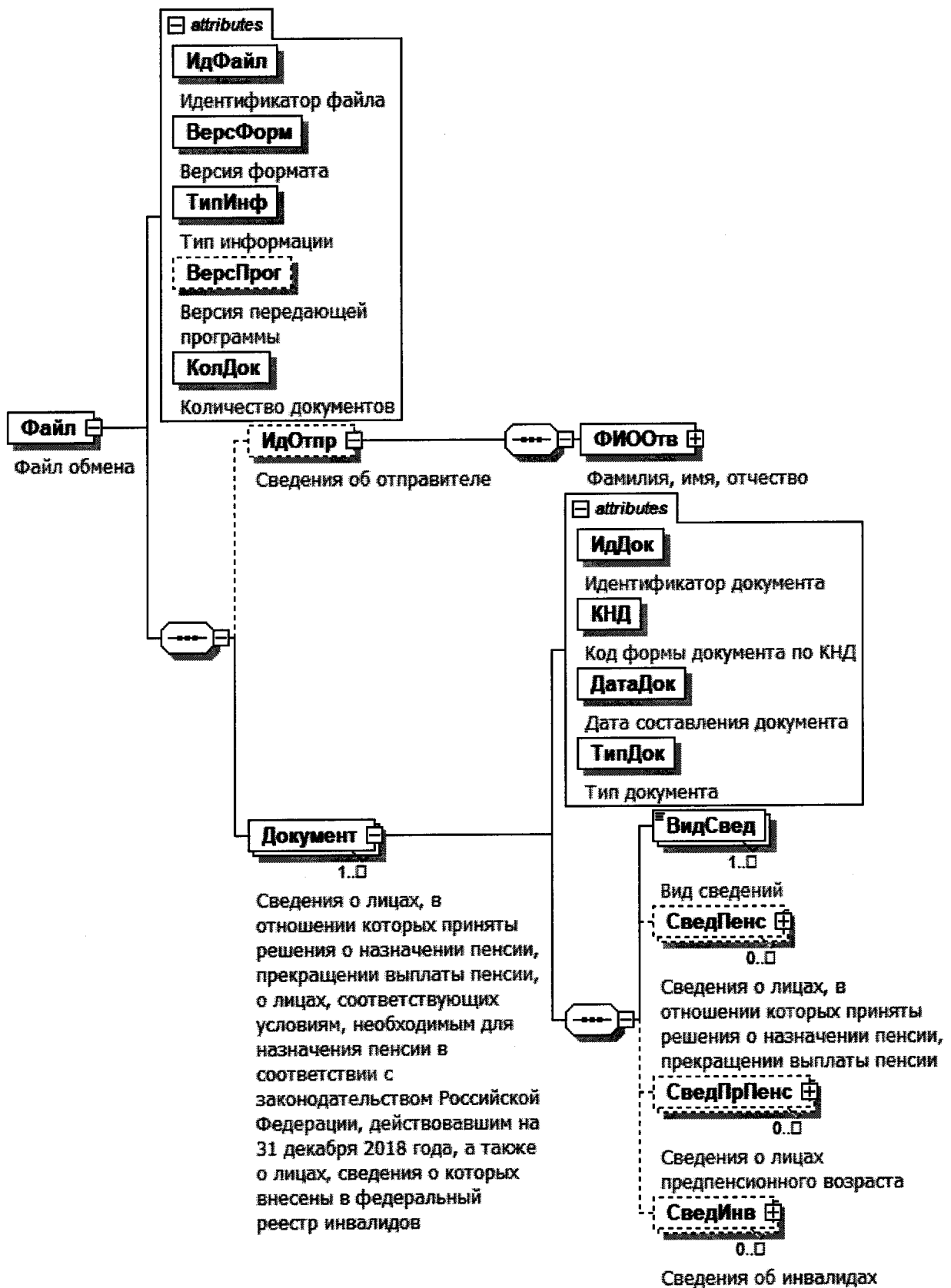
Наименование элемента	Сокращенное наименование (код) элемента	Признак типа элемента	Формат элемента	Признак обязательности элемента	Дополнительная информация
Фамилия, имя, отчество	ФИООтв	C		O	Типовой элемент <ФИОТип>.